



**AGRICULTURAL STATISTICS**  
**STATISTIQUES AGRICOLES**  
**ESTADISTICAS AGRICOLAS**

**CARIBBEAN COUNTRIES**  
**PAYS DE LA CARAIBE**  
**PAISES DEL CARIBE**

**1978**



**UNITED NATIONS**

ECONOMIC COMMISSION FOR LATIN AMERICA Office for the Caribbean  
Caribbean Development and Co-operation Committee  
P. O. Box 1113, Port-of-Spain, Trinidad & Tobago



CARIB/CEPAL 78/8

AGRICULTURAL STATISTICS  
CARIBBEAN COUNTRIES

STATISTIQUES AGRICOLES  
PAYS DE LA CARAIBE

ESTADISTICAS AGRICOLAS  
PAISES DEL CARIBE

-1978-

Louis L. Smith  
Agricultural Economic Affairs Officer  
and  
Radcliffe Dookie  
Research Assistant



## INTRODUCTION

The CEPAL Office for the Caribbean takes pleasure in presenting the third issue of its biennial publication "AGRICULTURAL STATISTICS, CARIBBEAN COUNTRIES 1978". To improve the content of this issue, an attempt was made to gather information through mail questionnaires in all the member countries of the Caribbean Development and Cooperation Committee (CDCC), but as far as 1976 and 1977 were concerned, the level of responses was not satisfactory.

The usual format and content have been modified. Unlike the two previous issues, this one is published in the three official languages of the CDCC, and the information contained is limited to only the members and associated members of the CDCC. Also some tables previously included have been omitted, either because of the paucity or lack of the information or to avoid repetitiveness [i.e. Mutton and Lobster productions and those on Land Tenure and Land Use]. The publication of the table on relative change of the Gross Domestic Product has been discontinued because of inconsistencies in the monetary value of various currencies, resulting from changes of the exchange rates of several countries during the period, and the increasing inflationary trends registered over the last five years. However, a new table on Pulses has been included in the series. Finally, for ease of presentation and comparability of the information, the metric system was adopted throughout.

The Office takes the opportunity to acknowledge the kind cooperation and collaboration of the member countries of the CDCC, and the assistance of FAO through its Agricultural Publications.



## INTRODUCTION

Le Bureau de la CEPAL pour la Caraïbe prend plaisir à présenter la troisième édition de son bulletin biennal "STATISTIQUES AGRICOLES, PAYS DE LA CARAÏBE-1978". En vue d'améliorer l'information y contenue, une enquête par courrier couvrant tous les pays du Comité de Développement et de Coopération des Caraïbes (CDCC) a été organisée; cependant, en ce qui concerne les années 1976 et 1977, le nombre de réponses fut loin d'être satisfaisant.

Le format et contenu habituels de la publication ont souffert quelques altérations. A la différence des deux éditions antérieures, celle-ci est publiée dans les trois langues officielles du CDCC et, l'information n'est limitée qu'aux membres et membres associés du CDCC. En outre, certains des tableaux ont été omis momentanément, à cause de la pauvreté ou du manque de données ou aussi en vue d'éviter la répétition /i.e tableaux sur la production du Mouton et des Langoustes et ceux sur la Tenure et l'Utilisation des Terres/. La publication du Tableau sur le changement relatif du Produit Interne Brut a été discontinuée à cause des inconsistances dans la valeur monétaire des différentes devises, résultant des variations dans les taux de change de plusieurs pays durant la période et des tendances inflationnaires croissantes observées durant les cinq dernières années. Toutefois un nouveau tableau sur les Légumineuses Sèches a été ajouté à la série. Finalement, en vue de faciliter la présentation et la comparabilité de l'information le système métrique a été généralement adopté.

Le Bureau apprécie la généreuse coopération et collaboration des pays membres du CDCC et l'assistance de la FAO à travers ses publications agricoles.





## INTRODUCCION

La Oficina de la CEPAL para el Caribe tiene el placer de presentar la tercera edición de su publicación bienal "ESTADISTICAS AGRICOLAS, PAISES DEL CARIBE-1978". Con el propósito de mejorar el contenido de esta edición se organizó una encuesta por correo en todos los países miembros del Comité de Desarrollo y de Cooperación del Caribe (CDCC); sin embargo, con respecto a los años 1976 y 1977, el nivel de las respuestas no fue del todo satisfactorio.

El formato y contenido usuales han sido modificados. A diferencia de las dos ediciones anteriores, ésta se publica en los tres idiomas oficiales del CDCC y la información contenida está restringida sólo a los países miembros y estados asociados. Al mismo tiempo algunos cuadros incluidos previamente han sido omitidos, debido a la insuficiencia o falta de información para evitar repeticiones [por ejemplo cuadros sobre la producción de Carne Ovina y Langosta y aquellos sobre Tenencia y Uso de la Tierra]. La publicación del cuadro sobre cambio relativo del Producto Interno Bruto ha sido descontinuada, debido a inconsistencias en el valor monetario de varias divisas que provienen de variaciones en las tasas de cambio de muchos países durante dicho período, y a las crecientes tendencias inflacionarias registradas durante los últimos cinco años. Sin embargo, un nuevo cuadro sobre Leguminosas Secas ha sido agregado a la serie. Finalmente, para facilitar la presentación y la comparabilidad de la información ha sido adoptado en forma general el sistema métrico.

La Oficina hace uso de la oportunidad para agradecer la amable cooperación y la colaboración de los países miembros del CDCC y la ayuda de la FAO a través de sus publicaciones agrícolas.



EXPLANATORY NOTES

SYMBOLS

Definitions of symbols used in the tables:

- None, in negligible quantity (less than one half of the unit indicated) or entry not applicable.
- ... Data not available.
- F FAO estimate.
- \* Unofficial FAO estimate.
- P Provisional.
- r Revised.
- e CEPAL's Office for the Caribbean estimate.
- MT Metric Tons.
- Ha(s) Hectare(s).
- Kg(s) Kilogram(s).
- No. Number.
- Kg/ha Kilogram per hectare.
- Nes Not elsewhere specified or included.

CROP AREAS

Figures for crop areas generally refer to harvested areas.

PRODUCTION

The production data for a particular crop is presented on the calendar-year basis.

YIELDS PER HECTARE

Yields per hectare are computed from detailed production and area data. Yields for group of countries or CDCC are weighted averages derived from totals of production and area for each crop.

AVERAGES

In general, the tables present a series of ten (10) individual years (1968-1977) given in the metric system, preceded by a five-year average (1961-1965) and followed by a three-year average (1975-1977).

Generally, the five-year averages (1961-1965) were taken from the FAO Production Yearbooks and the three-year averages (1975-1977) computed from available data - whether official, unofficial or estimated.

The averages in current values shown in the tables on Gross Domestic Product are computed from available data on each country's National Accounts.

TOTALS

Any sub-total or total in this publication is the sum of available information. Effort has been made to obtain as complete a coverage as practicable, but there are a number of tables where, because of the paucity of information from the countries, the geographical coverage could not be completed.

In a few instances, totals were not shown because of the unavailability of data for one or more important countries of the CDCC.

## NOTES ON THE TABLES

LAND USE AND IRRIGATION

These tables attempt to indicate all available data on land use and land under irrigation throughout the region. Data for these tables were extracted from the FAO Production Yearbooks.

Definitions of land use categories are as follows:

1. Total area - refers to total area of the country, including inland water bodies (major rivers and lakes).
2. Land area - refers to total area of the country excluding inland water bodies.
3. Arable land - refers to land under temporary crops, temporary meadows for mowing or pasture, land under market and kitchen gardens, and land temporarily fallow or lying idle.
4. Land under Permanent crops - refers to land cultivated with crops which occupy the land for long periods.
5. Permanent meadows and pastures - refers to land used permanently for forage crops, cultivated or growing wild.
6. Forests and woodlands - refers to land under natural or planted stands of trees.

7. Other land -- includes unused but potentially productive land, built-on areas, waste-land, parks, roads and any other land not specifically listed under items 3 through 6.

Data on irrigation relate to areas purposely provided with water; whether this area is irrigated several times or only once during the year stated.

#### GROSS DOMESTIC PRODUCT

The high instability noted in the level of exchange rates and inflationary trends in some of the member countries of the CDCC over the past five years precludes the presentation of the information on Gross Domestic Product in one single currency as in previous issues. Therefore, the related tables show, as up-to-date as possible, data in only current national currencies except in the case of Haiti. In most cases, averages are shown for two five-year periods (1961-1965 and the most recent one for which data are available). At this point it should be mentioned that Cuba's data correspond to the "Global Social Product" (different from the standard concept of GDP), which is the value of all goods and productive services generated in the country during the course of a year, equivalent to the sum of the values of gross production of all productive sectors. The global social product is calculated in Cuba in accordance with the "System of Material Product" accepted by the United Nations.

#### CONVERSION FACTORS

##### AREA

1 hectare (ha)	= 2.47109 acres
1 sq. kilometre (Km <sup>2</sup> )	= 0.38610 sq. mile
1 sq. kilometre (Km <sup>2</sup> )	= 100 hectares (ha)
1 acre	= 0.4047 hectares
1 sq. mile	= 2.5900 sq. kilometres (Km <sup>2</sup> )

##### WEIGHT

1 kilogram (Kg)	= 2.20462 pounds (lbs)
1 metric ton	= 0.98421 long tons (LT) = 1.10231 short tons (ST)
1 metric quintal	= 1000 kilograms
100 kilogram/hectare	= 89.214 lbs per acre
100 kilogram/hectare	= 405 kgs/acre
1 pound (lb)	= 0.4536 kilogram
1 long ton	= 1.01605 metric ton
1 short ton	= 0.90718 metric ton
1 long ton	= 2240 pounds
1 short ton	= 2000 pounds

VII

TECHNICAL CONVERSION FACTORS<sup>1/</sup>

CITRUS

Belize:	1 box oranges	=	90lbs (net)
	1 box grapefruits	=	80lbs (net)
Jamaica:	1 box sweet oranges	=	38.50kgs
	1 box grapefruits	=	31.70kgs
	1 box limes	=	9.10kgs
	1 box tangerines	=	29.50kgs

WHOLE MILK

	1 imperial gallon whole milk	=	4.70kg
	1 litre whole milk	=	0.21997 (imp) gallon
		=	1.0339 kilogram

EGGS

Average weight of 100 hen eggs:

Trinidad and Tobago	=	5.00kgs
Jamaica	=	5.24kgs
Suriname	=	5.50kgs
Guyana	=	5.50kgs
Other Caribbean	=	5.12kgs

<sup>1/</sup> FAO Technical Conversion Factors for Agricultural Commodities.

## VIII

### NOTES EXPLICATIVES

#### SIGNES

Les signes utilisés dans les tableaux:

- Néant, négligeable (inférieur à la moitié de l'unité indiquée), ou n'ayant pas lieu de figurer
- ... Renseignement non disponible
- F Estimation de la FAO
- P Provisoire
- r Revisé
- e Estimation du bureau de la CEPAL pour les Caraïbes
- MT Tonne métrique
- Há(s) Hectare(s)
- Kg(s) Kilogramme(s)
- No. Nombre
- Kg/ha Kilogramme par hectare
- N.d.a Non désigné ou inclus ailleurs

#### SUPERFICIE DES CULTURES

Les données de superficie correspondent en général à superficies récoltées.

#### PRODUCTION

Les données de production relatives à une culture se rapportent à l'année civile.

#### RENDEMENTS A L'HECTARE

Les rendements à l'hectare sont calculés sur la base des chiffres détaillés de superficie et de production. Les rendements pour les groupes des pays du CDCC sont des moyennes pondérées, dérivées des totaux de production et de superficie pour chaque culture.

MOYENNES

En général les tableaux comportent une série de dix (10) années (1968-1977) de données présentées suivant le système métrique, précédée par une moyenne de cinq années (1961-1965) et suivie par une moyenne de trois ans (1975-1977).

Habituellement, les moyennes de cinq années (1961-1965) sont empruntées aux Annuaires de Production de la FAO et celles de trois ans (1975-1977), calculées à partir des données disponibles - qu'elles soient officielles, non officielles ou estimées.

Les moyennes en valeurs courantes indiquées dans les tableaux du Produit Interne Brut sont calculées à partir de données de Comptes Nationaux disponibles de chacun des pays.

TOTAUX

Tout total ou sous-total dans cette publication est la somme des informations seulement disponibles. On a essayé d'obtenir, autant que faire se peut, une couverture complète, mais à cause du manque d'information des pays, l'aire géographique n'a pas pu être couverte dans le cas de plusieurs des tableaux.

Dans certains cas, les totaux ne sont pas indiqués à cause de l'absence des données pour un ou plusieurs pays importants membres du CDCC.

## NOTES SUR LES TABLEAUX

UTILISATION DES TERRES ET IRRIGATION

On s'est efforcé de réunir dans ces tableaux toutes les données disponibles sur l'utilisation des terres et sur les terres irriguées dans la région. Les données pour ces tableaux proviennent des Annuaires de Production de la FAO.

Les catégories de terres sont définies comme suit:

1. Superficie totale - celle du pays, y compris les eaux intérieures (principaux cours d'eau et lacs).
2. Superficie des terres - celle du pays moins la superficie des eaux intérieures.
3. Terres arables - terres affectées aux cultures temporaires, prairies temporaires à faucher ou à pâturer, jardins maraîchers ou potagers et terres en jachères temporaires ou incultes.



4. Cultures permanentes - terres consacrées à des cultures qui occupent le terrain pendant de longues périodes.
5. Prairies et pâturages permanents - terres consacrées de façon permanente aux herbacées fourragères, cultivées ou sauvages.
6. Forêts et terrains boisés - toutes terres portant des peuplements naturels ou artificiels.
7. Autres terres - terres non utilisées mais potentiellement productives, terrains bâtis, terres inutilisables, parcs, routes et toutes autres terres n'entrant pas spécifiquement sous les paragraphes 3 à 6.

Les données sur l'irrigation se réfèrent aux superficies irriguées volontairement, qu'elles aient été irriguées plusieurs fois ou une seule fois dans l'année.

#### PRODUIT INTERNE BRUT

La grande instabilité enregistrée dans le niveau des taux d'échange et les tendances inflationnaires dans plusieurs des pays membres du CDCC, durant les cinq dernières années, empêchent la présentation de l'information sur le Produit Interne Brut sous une seule unité monétaire, comme dans les publications antérieures. En conséquence les tableaux y relatifs indiquent aussi à jour que possible, les données seulement en monnaies nationales courantes, à l'exception du cas d'Haiti. Dans la plupart des cas, figurent des moyennes pour deux périodes de cinq ans (1961-1965 et la période la plus récente selon les disponibilités). Il est bon d'indiquer à ce point que les données pour Cuba correspondent au "Produit Social Global" (conceptuellement différent du PIB), qui est la valeur de tous les biens et services productifs réalisés dans le pays durant le cours d'une année; ce qui est équivalent à la somme des valeurs de la production brute de tous les secteurs productifs. Le Produit Social Global s'obtient à Cuba selon le "Système de Produit Matériel" accepté par les Nations Unies.

#### FACTEURS DE CONVERSION

##### SUPERFICIE

1 hectare (ha)	= 2,47109 acres
1 kilomètre carré (Km <sup>2</sup> )	= 0,38610 mile carré
1 kilomètre carré (Km <sup>2</sup> )	= 100 hectares
1 acre	= 0,4047 hectares
1 mile carré	= 2,5900 kilomètres carrés (Km <sup>2</sup> )

POIDS

1 kilogramme (kg)	= 2,20462 livres
1 tonne métrique	= 0,98421 longue tonne (LT) = 1,10231 tonne courte (TC)
1 quintal métrique	= 1.000 kilogrammes
100 kilogrammes/hectare	= 89,214 lbs par acre
100 kilogrammes/hectare	= 405 kgs/acre
1 livre (lb)	= 0,4536 kilogramme
1 longue tonne	= 1,01605 tonne métrique
1 tonne courte	= 0,90718 tonne métrique
1 longue tonne	= 2.240 livres
1 tonne courte	= 2.000 livres

COEFFICIENTS TECHNIQUES<sup>1/</sup>

CITRUS

Belize:	1 caisse d'oranges	= 90 lbs (net)
	1 caisse de pamplemousses	= 80 lbs (net)
Jamaïque:	1 caisse d'oranges	= 38,50 kgs
	1 caisse de pamplemousses	= 31,70 kgs
	1 caisse de limes	= 9,10 kgs
	1 caisse de mandarines	= 29,50 kgs

LAIT ENTIER

1 gallon (impérial) de lait entier	= 4,70 kgs
1 litre de lait entier	= 0,21997 gallon (imp) = 1,0339 kilogramme

OEUFS

Poids moyen de 100 oeufs de poule:

Trinité et Tobago	= 5,00 kgs
Jamaïque	= 5,24 kgs
Suriname	= 5,50 kgs
Guyane	= 5,50 kgs
Autres pays des Caraïbes	= 5,12 kgs

<sup>1/</sup> FAO Technical Conversion Factors for Agricultural Commodities

NOTAS EXPLICATIVASSIMBOLOS

Los símbolos utilizados en los cuadros:

- Nada, cantidad insignificante (menos de la mitad de la unidad indicada) o partida no aplicable
- ... No se dispone de datos
- F Estimación de la FAO
- P Provisional
- r Revisado
- e Estimación de la Oficina de la CEPAL para el Caribe
- MT Tonelada métrica
- Ha(s) Hectárea(s)
- Kg(s) Kilogramo(s)
- No. Número
- Kg/ha Kilogramo por hectárea
- N.e.p No especificado ni incluido en ninguna otra parte.

SUPERFICIES DE CULTIVO

Las cifras relativas a superficies de cultivo se refieren generalmente a la superficie cosechada.

PRODUCCION

Las cifras relativas a producción de cultivos se basan en el año civil.

RENDIMIENTO POR HECTAREA

Los rendimientos por hectárea se han calculado a partir de los datos detallados de superficie y de producción. Los rendimientos para los grupos de países del CDCC son promedios ponderados derivados de los totales de producción y de superficie para cada cultivo.

## PROMEDIOS

Generalmente los cuadros contienen series de diez (10) años presentadas según el sistema métrico, precedidas por un promedio de cinco años (1961-1965) y seguidas por uno de tres años (1975-1977).

Por lo general, los promedios de cinco años (1961-1965) han sido tomados de los Anuarios de Producción de la FAO y, los de tres años (1975-1977) calculados a partir de los datos disponibles que sean oficiales, no oficiales o estimados.

Los promedios en valores corrientes indicados en los cuadros sobre Producto Interno Bruto han sido calculados a partir de los datos de Cuentas Nacionales disponibles de cada país.

## TOTALES

Cada total o sub-total en esta publicación es únicamente la suma de las informaciones disponibles. Se ha tratado en lo posible de obtener la cobertura geográfica más completa, pero en ciertos cuadros la escasez de la información para los países ha impedido conseguirla.

En algunos casos, no se indicaron totales porque faltaban datos para uno o más de los países importantes del CDCC.

## NOTAS SOBRE LOS CUADROS

### APROVECHAMIENTO DE TIERRAS Y RIEGO

Estos cuadros constituyen un intento de reunir todos los datos disponibles sobre aprovechamiento de tierras y tierras de regadío en la región. Los datos para dichos cuadros provienen de los Anuarios de Producción de la FAO.

A continuación figuran las definiciones de las categorías relativas al aprovechamiento de las tierras:

1. Superficie total - se refiere a la extensión del país en su totalidad, incluyendo la superficie comprendida por las masas de agua interiores (ríos y lagos principales).
2. Superficie terrestre - se refiere a la extensión total del país, sin incluir las aguas interiores.
3. Tierras arables - comprenden las tierras bajo cultivos temporales, las praderas temporales para corte o pastoreo, las tierras dedicadas a huertas comerciales o huertos y las tierras temporalmente en barbecho o no cultivadas.

#### XIV

4. Tierras dedicadas a cultivos permanentes - se refieren a tierras bajo cultivos que ocupan el terreno durante largos períodos.
5. Praderas y Pastos permanentes - se refieren al terreno utilizado permanentemente para forrajes herbáceos, ya sean cultivados o silvestres.
6. Terrenos forestales y montes - se refieren a las tierras con masas de árboles naturales o plantadas.
7. Otras tierras - comprenden las tierras no utilizadas, pero potencialmente productivas, superficies edificadas, terrenos baldíos, parques, carreteras, caminos y cualesquiera otras tierras que no se hayan incluido en los párrafos 3 a 6.

Los datos sobre riego se refieren a las superficies a las que voluntariamente se proporciona agua, independientemente de si estas superficies son regadas varias veces o solamente una vez durante el año respectivo.

#### PRODUCTO INTERNO BRUTO

La gran inestabilidad en el nivel de las tasas de cambio y las tendencias inflacionarias observadas en muchos países miembros del CDCC durante los últimos cinco años impiden la presentación de la información relativa al Producto Interno Bruto bajo una sola unidad monetaria como solía ocurrir en publicaciones anteriores. Consecuentemente los cuadros relativos presentan lo más reciente posible, los datos solamente en monedas nacionales corrientes con la excepción del caso de Haití. En la mayoría de los casos, promedios de cinco años han sido presentados (1961-1965 y el período más reciente para el cual se dispone de datos). Se debe mencionar aquí que los datos para Cuba se refieren al "Producto Social Global" (conceptualmente diferente del PIB) que es el valor de todos los bienes y servicios productivos generados en el país en el transcurso de un año. Está igual a la suma del valor de las producciones brutas de todos los sectores productivos. El producto social global se determina en Cuba según el "Sistema de producto material" aceptado por las Naciones Unidas.

#### COEFICIENTES DE CONVERSION

##### SUPERFICIE

1 hectárea (ha)	= 2,47109 acres
1 kilómetro cuadrado (Km <sup>2</sup> )	= 0,38610 milla cuadrada
1 kilómetro cuadrado (Km <sup>2</sup> )	= 100 hectáreas
1 acre	= 0,4047 hectárea
1 milla cuadrada	= 2,5900 kilómetros cuadrados (Km <sup>2</sup> )

PESO

1 kilogramo (Kg)	= 2,20462 libras (lbs)
1 tonelada métrica	= 0,98421 tonelada larga (TL) = 1,10231 tonelada corta (TC)
1 quintal métrico	= 1.000 kilogramo
100 kilogramos/hectárea	= 89,214 libras por acre
100 kilogramos/hectárea	= 405 kgs/acre
1 libra (lb)	= 0,4536 kilogramo
1 tonelada larga	= 1,01605 tonelada métrica
1 tonelada corta	= 0,90718 tonelada métrica
1 tonelada larga	= 2.240 libras
1 tonelada corta	= 2.000 libras

COEFICIENTES TECNICOS<sup>1/</sup>CITRUS

Belize:	1 caja de naranjas	= 90 libras (neto)
	1 caja de pomelos	= 80 libras (neto)
Jamaica:	1 caja de naranjas	= 38,50 kgs
	1 caja de pomelos	= 31,70 kgs
	1 caja de limones	= 9,10 kgs
	1 caja de mandarinas	= 29,50 kgs

LECHE ENTERA

1 galón (imperial) de leche entera	= 4,70 kgs
1 litro de leche entera	= 0,21997 galón (imp) = 1,0339 kilogramos

HUEVOS

Peso promedio de 100 huevos de gallina:

Trinidad y Tabago	= 5,00 kgs
Jamaica	= 5,24 kgs
Suriname	= 5,50 kgs
Guyana	= 5,50 kgs
Otros países del Caribe	= 5,12 kgs

## CURRENCY CONVERSION FACTORS

EXCHANGE RATES - NATIONAL CURRENCIES VIS-A-VIS US DOLLAR  
 TAUX DE CHANGE - MONNAIES LOCALES VERSUS LE DOLLAR AMERICAIN  
 TASA DE CAMBIO - MONEDAS NACIONALES VERSUS EL DOLAR AMERICANO

COUNTRY PAYS PAIS	CURRENCY UNIT UNITE MONETAIRE UNIDAD DE MONEDA	1965	1979	1974
Bahamas	Bahamas Dollar (B\$)	.9800	1.0000	1.0000
Barbados	Barbados Dollar (BDS\$)	.5833	.5000	.4870
Cuba	Cuban Peso (Pso)	1.0000	1.0000	1.1898
Dominican Republic	Peso/R.D. Dollar (RD\$)	1.0000	1.0000	1.0000
Grenada	Eastern Caribbean Dollar (EC\$)	.5833	.5000	.4873
Guyana	Guyana Dollar (G\$)	.5833	.5000	.4486
Haiti	Haitian Gourdes	.2000	.2000	.2000
Jamaica	Jamaican Dollar (J\$)	1.4000	1.2000	1.1000
Suriname	Suriname Guilders (Sf)	.5303	.5303	.5587
Trinidad and Tobago	Trinidad and Tobago Dollar (TT\$)	.5833	.5000	.4870
Belize	Belize Dollar (Bze\$)	.7000	.6000	.5848
WISA <sup>1/</sup>	Eastern Caribbean Dollar (EC\$)	.5833	.5000	.4870
		1975	1976	1977
Bahamas	Bahamas Dollar (B\$)	1.0000	1.0000	1.0000
Barbados	Barbados Dollar (BDS\$)	.4950	.4991	.4983
Cuba	Cuban Peso (Pso)	1.2474	...	...
Dominican Republic	Peso/R.D. Dollar (RD\$)	1.0000	1.0000	1.0000
Grenada	Eastern Caribbean Dollar (EC\$)	.4629	.3787	.3704
Guyana	Guyana Dollar (G\$)	.4246	.3922	.3922
Haiti	Haitian Gourdes	.2000	.2000	.2000
Jamaica	Jamaican Dollar (J\$)	1.1000	1.1000	1.1000
Suriname	Suriname Guilders (Sf)	.5587	.5587	.5587
Trinidad and Tobago	Trinidad and Tobago Dollar (TT\$)	.4609	.4102	.4167
Belize	Belize Dollar (Bze\$)	.5555	.4516	.4516
WISA <sup>1/</sup>	Eastern Caribbean Dollar (EC\$)	.4609	.4102	.3704

<sup>1/</sup> All countries of the West Indies Associated States  
 Tous les Etats Associés des Indes Occidentales  
 Todos los Estados Asociados de las Indias Occidentales

Source - Fuente: (1) FAO Trade Yearbooks  
 (2) International Financial Statistics  
 (3) Yearbook of International Trade Statistics





## XVII

<u>LIST OF COUNTRIES</u>	<u>LISTE DE PAYS</u>	<u>LISTA DE PAISES</u>
Antigua	Antigoa	Antigua
Bahamas	Bahamas	Bahamas
Barbados	Barbade	Barbados
Belize	Belize	Belice
Cuba	Cuba	Cuba
Dominican Republic	République Dominicaine	República Dominicana
Grenada	Grenade	Granada
Guyana	Guyane	Guyana
Haiti	Haïti	Haití
Jamaica	Jamaïque	Jamaica
Montserrat	Montserrat	Montserrat
St. Kitts-Nevis- Anguilla	St. Christophe-Nevis- Anguilla	San Cristobal- Nieves-Anguilla
St. Lucia	Ste. Lucie	Santa Lucia
St. Vincent	St. Vincent	San Vicente
Suriname	Suriname	Suriname
Trinidad and Tobago	Trinité et Tobago	Trinidad y Tabago



## XVIII

AGRICULTURAL STATISTICS - CARIBBEAN COUNTRIES  
 STATISTIQUES AGRICOLES - PAYS DE LA CARAIBE  
 ESTADISTICAS AGRICOLAS - PAISES DEL CARIBE

1978

<u>TABLE OF CONTENTS</u>	<u>TABLE DES MATIERES</u>	<u>TABLA DE MATERIAS</u>	Page Página
INTRODUCTION	INTRODUCTION	INTRODUCCION	I
EXPLANATORY NOTES	NOTES EXPLICATIVES	NOTAS EXPLICATIVAS	IV
CURRENCY CONVERSION FACTORS	TAUX D'ECHANGE	TASA DE CAMBIO	XVI
LIST OF COUNTRIES	LISTE DE PAYS	LISTA DE PAISES	XVII
I. <u>POPULATION</u>	<u>POPULATION</u>	<u>POBLACION</u>	
Table	Tableau	Cuadro	
1. Area, Population and Population Density	Superficie, Population et Densité	Superficie, Población y Densidad	1
2. Total and Economically Active Population	Population, totale et économiquement active	Población, total y económicamente activa	3
II. <u>ROLE AND CONTRIBUTION OF AGRICULTURE TO THE NATIONAL ECONOMY</u>	<u>ROLE ET CONTRIBUTION DE L'AGRICULTURE A L'ECONOMIE NATIONALE</u>	<u>PAPEL Y CONTRIBUCION DE LA AGRICULTURA A LA ECONOMIA NACIONAL</u>	
3 GROSS DOMESTIC PRODUCT	PRODUIT INTERNE BRUT	PRODUCTO INTERNO BRUTO	
3A Barbados-Cuba			5
B Dominican Republic- Grenada			6
C Guyana-Haiti			7
D Jamaica-Suriname			8
E Trinidad and Tobago- Belize			9
F Antigua-Dominica			10
G Montserrat-St. Kitts- Nevis-Anguilla			11
H St. Lucia-St. Vincent			12

			Page Página	
4.	GROSS DOMESTIC PRODUCT SECTOR CONTRIBUTION (%)	PRODUIT INTERNE BRUT CONTRIBUTION SECTORIELLE (%)	PRODUCTO INTERNO BRUTO CONTRIBUCION SECTORIAL (%)	
4A	Barbados-Cuba			13
B	Dominican Republic- Grenada			14
C	Guyana-Haiti			15
D	Jamaica-Suriname			16
E	Trinidad and Tobago- Belize			17
F	Antigua-Dominica			18
G	Montserrat-St. Kitts- Nevis-Anguilla			19
H	St. Lucia-St. Vincent			20
III.	BASIC AGRICULTURAL DATA	DONNEES AGRICOLES DE BASE	DATOS AGRICOLAS BASICOS	
	A - LAND USE	A - UTILISATION DES TERRES	A - USO DE LA TIERRA	
5A	Land Use and Irrigation	Utilisation des Terres et Irrigation	Aprovechamiento de Tierras y Riego	21
B	Agricultural Area	Superficie Agricole	Superficie Agrícola	23
6	Land Use - % Land Area 1975	Utilisation des Terres % Superficie des Terres	Aprovechamiento de % Superficie de Tierras	
	B - CROPS (Area - Production - Yield) Average 1961-65; 1968-77 and Average 1975-77	B - CULTURES (Superficie -Production -Rendement) Moyenne 1961-65; 1968-77 et Moyenne 1975-77	B - CULTIVOS (Superficie - Pro- ducción - Rendimiento) Promedio 1961-65; 1968-77 y Promedio 1975-77	
7	Sugar Cane	Canne à Sucre	Caña de Azúcar	
	A Area	A Superficie	A Superficie	24
	B Production	B Production	B Producción	26
	C Yield	C Rendement	C Rendimiento	28

8	Sugar - raw Production	Sucre - brut Production	Azúcar - bruto Producción	30
9	Rice (Paddy) A Area B Production C Yield	Riz (Paddy) A Superficie B Production C Rendement	Arroz en cáscara A Superficie B Producción C Rendimiento	32 34 36
10	Maize (Corn) A Area B Production C Yield	Maïs A Superficie B Production C Rendement	Maíz A Superficie B Producción C Rendimiento	38 40 42
11	Bananas A Area B Production C Yield	Bananes A Superficie B Production C Rendement	Bananos A Superficie B Producción C Rendimiento	44 46 48
12	Sweet Potatoes A Area B Production C Yield	Patates Douces A Superficie B Production C Rendement	Batatas, Camotes A Superficie B Producción C Rendimiento	50 52 54
13	Pulses, total A Area B Production C Yield	Légumineuses Sèches, total A Superficie B Production C Rendement	Legumbres secas, total A Superficie B Producción C Rendimiento	56 58 60
14	Cassava A Area B Production C Yield	Manioc A Superficie B Production C Rendement	Yuca (Mandioca) A Superficie B Producción C Rendimiento	62 64 66
15	Coconut Production	Noix de coco Production	Cocos Producción	68
16	Copra Production	Coprah Production	Copra Producción	70

## XXI

17	Coffee, green A Area B Production	Café, vert A Superficie B Production	Café, verde A Superficie B Production	72 74
18	Cocoa Beans A Area B Production	Fèves de Cacao A Superficie B Production	Cacao en Grano A Superficie B Producción	76 78
	C - CITRUS	C - AGRUMES	C - CITRICOS	
19	Oranges + Tangerines Production	Oranges + Tangerines Production	Naranjas + Tangerinas Producción	80
20	Grapefruits Production	Pamplemousses Production	Toronjas Producción	82
21	Lemon, Limes and Citrus Fruit n.e.s Production	Citrons, Limes et Agrumes n.d.a Production	Limones, Limas y Cítricos n.e.p Producción	84
	D - LIVESTOCK AND LIVESTOCK PRODUCTS	D - ELEVAGE ET PRODUITS D'ELEVAGE	D - GANADO Y PRODUCTOS PECUARIOS	
	Stocks	Effectifs	Existencias	
22	Cattle	Bovins	Ganado Vacuno	86
23	Pigs	Porcins	Cerdos	88
24	Sheep	Ovins	Ovinos	90
25	Goats	Caprins	Caprinos	92
26	Poultry	Volaille	Aves de Corral	94
	- Livestock Products	- Produits d'élevage	- Productos Pecuarios	
27	Cows milk, whole, fresh Production	Lait de vache, entier frais Production	Leche de vaca, entera, fresca Producción	96
28	Hen eggs Production	Oeufs de Poule Production	Huevos de Gallina Producción	98

## XXII

29	Beef and Veal Production	Viande de Boeuf et Veau Production	Carne de Vaca y Ternera Producción	100
30	Pork Production	Viande de Porc Production	Carne de Cerdo Producción	102
31	Poultry meat Production	Viande de Volailles Production	Carne de aves de corral Producción	104
	E - FISHERIES	E - PECHE	E - PESCA	
32	Fish, crustaceans Molluscs	Poissons, crustacés Mollusques	Peces, crustaceos Moluscos	106
33	Shrimps	Crevettes	Gambas, Camarones	108
	F - TRADE IN AGRICULTURE	F - COMMERCE DES PRODUITS AGRICOLES	F - COMERCIO DE LOS PRODUCTOS AGRICOLAS	
34	Value of Merchandise Trade, Total - Imports (US \$ Million)	Valeur du Commerce, Total - Importations (US \$ Million)	Valores del Comercio, Total - Importaciones (US \$ Millón)	110
35	Merchandise Trade, A,B,C Total - Imports (National Currency)	Commerce, Total - Importations (Monnaie Nationale)	Comercio, total - Importaciones (Moneda Nacional)	112
36	Contribution of Food Imports	Importance des Produits Alimentaires	Contribución de los Alimentos	115
37	Major Agricultural A,B Exports - 1970	Principales Exportations Agricoles - 1970	Principales Exportaciones Agrícolas - 1970	116
38	Major Agricultural Exports - 1974	Principales Exportations Agricoles - 1974	Principales Exportaciones Agrícolas - 1974	118
39	Major Agricultural A,B Exports - 1975	Principales Exportations Agricoles - 1975	Principales Exportaciones Agrícolas - 1975	120
40	Major Agricultural A,B Exports - 1976	Principales Exportations Agricoles - 1976	Principales Exportaciones Agrícolas - 1976	

## XXIII

	G - MEANS OF PRODUCTION	G - MOYENS DE PRODUCTION	G - MEDIOS DE PRODUCCION	
41	Farm Machinery	Machines Agricoles	Maquinaria Agrícola	124
	- Commercial Fertilizers (Consumption)	- Engrais Commerciaux (Consommation)	- Abonos Comerciales (Consumo)	
42	Nitrogeneous Fertilizers	Engrais Azotés	Abonos Nitrogenados	126
43	Phosphate Fertilizers	Engrais Phosphatés	Abonos Fosfatados	128
44	Potash Fertilizers	Engrais Potassiques	Abonos Potasicos	130
	Bibliography	Bibliographie	Bibliografía	132



POPULATION

POPULATION

POBLACION



TABLE  
TABLEAU 1  
CUADRO

AREA, POPULATION AND POPULATION GROWTH  
SUPERFICIE, POPULATION ET DENSITE  
SUPERFICIE, POBLACION Y DENSIDAD

STATE/TERRITORY ETAT/TERRITOIRE ESTADO/TERRITORIO	Popul.	Area	LAND AREA		DENSITY			A
	Popul.	Superf	Superficie		Densité			<u>1976</u>
	Pobl.	Superf	des terres		Densidad			<u>1970</u>
			Superficie	terrestre				Growth
	'000	Km <sup>2</sup>	Total	Agric.	A/B	A/C	A/D	Augm.
			ha	ha				Aum.
			000	000				%
<u>Members, Membres, Miembros</u>								
Bahamas	211	13,935	1,007	17	15	0.2	12	3.6
Barbados	247	431	43	37	574	6	7	0.7
Cuba	9,682	114,524	11,452	5,830	84	1	2	2.1
Dom. Republic	4,835	48,734	4,838	2,455	99	1	2	3.0
Grenada	96	344	34	17	279	3	6	0.4
Guyana	783	214,969	19,685	1,378	4	0.04	0.6	1.8
Haiti	4,668	27,750	2,756	1,415	168	2	3	1.6
Jamaica	2,057	1,099	1,080	675	187	2	3	1.6
Suriname	435	163,265	16,147	55	3	0.03	8	2.7
Trinidad and Tobago	1,149	5,128	513	168	224	2	7	1.9
Total:	24,163	595,456	57,555	12,047	41	0.4	2	2.0

TABLE  
TABLEAU 1 (Cont.)  
CUADRO

STATE/TERRITORY ETAT/TERRITOIRE ESTADO/TERRITORIO	Popul.	Area	LAND AREA		DENSITY			A
	Popul.	Superf	Superficie		Densité			1976
	Pobl.	Superf	Superficie		Densidad			1970
	'000	Km <sup>2</sup>	Total	Agric.	A/B	A/C	A/D	Growth Augm. Aum. %
A <sup>1/</sup>	B	C	D <sup>2/</sup>					
<u>Associate Members, Etats Associés, Estados Asociados</u>								
Belize	144	22,965	2,280	70	6	0.1	2	3.1
<u>W.I.S.A</u>								
Antigua	71	442	44	11	161	2	6	1.4
Dominica	76	751	75	19	101	1	4	1.1
Montserrat	13	98	10	2	133	1	6	1.4
St. Kitts-N-A	66	357	36	15	185	2	4	0.5
St. Lucia	110	616	61	30	179	2	4	1.2
St. Vincent	100	388	38	19	258	3	5	1.2
Total:	580	25,617	2,544	166	23	0.2	2	1.6
<u>CDCC TOTAL:</u>	<u>24,743</u>	<u>621,073</u>	<u>60,099</u>	<u>12,213</u>	<u>40</u>	<u>0.4</u>	<u>2</u>	<u>2.0</u>

1/ U.N Mid-year estimates - O.N.U estimations au milieu de l'année  
O.N.U estimaciones a la mitad del año

2/ Agricultural Area = Arable land + Permanent crops + Permanent  
meadows and pastures  
Superficie Agricole = Terres Arables + Cultures Permanentes +  
Prairies et Pâturages Permanents  
Superficie Agrícola = Tierras Arables + Cultivos Permanentes + Praderas  
y Pastos Permanentes

Source - Source - Fuente:

1 U.N Demographic Yearbook - 1976; O.N.U Annuaire Démographique - 1976;  
O.N.U Anuario Demográfico - 1976.

2 FAO Production Yearbook Vol. 30, 1976; FAO Annuaire de la Production  
Vol. 30, 1976; FAO Anuario de Producción Vol. 30, 1976.

3 Data supplied to CEPAL; Données fournies à la CEPAL; Datos suministrados  
a la CEPAL.

TABLE  
TABLEAU 2  
CUADRO

TOTAL AND ECONOMICALLY ACTIVE POPULATION  
POPULATION TOTALE ET ECONOMIQUEMENT ACTIVE  
POBLACION TOTAL Y ECONOMICAMENTE ACTIVA

(1970 + 1976)

		'000				'000
STATE/TERRITORY	Year	Total Population	Agr. Pop	ACTIVE POPULATION		
ETAT/TERRITOIRE	Année	Population Totale	Pop. Agr	POPULATION ACTIVE		
ESTADO/TERRITORIO	Año	Población Total	Pob. Agr	Total	Total	C/D
		A	B	C	D	%
<u>Members, Membres, Miembros</u>						
Bahamas	1970	171				
	1976	211	...	84	6	7.1
Barbados	1970	238	55	89	21	23.0
	1976	247	44	100	18	17.9
Cuba	1970 <sup>r</sup>	8,551	2,620	2,609	798	30.6
	1976	9,682	2,522	2,917	760	26.0
Dom. Republic	1970 <sup>R</sup>	4,343	2,660	1,164	713	61.2
	1976	5,291	3,079	1,399	814	58.2
Grenada	1970	94	...	26	8	30.8
	1976	96				
Guyana	1970	760	246	229	75	32.4
	1976	783	196	253	61	24.1
Haiti	1970	4,235	3,142	2,145	1,591	74.2
	1976	4,668	3,227	2,361	1,647	69.8
Jamaica	1970	1,996	540	652	176	27.0
	1976	2,058	493	682	163	24.0
Suriname	1970	371	83	92	21	22.4
	1976	435	85	108	21	19.6
Trinidad and Tobago	1970	1,027	171	364	83	22.8
	1976	1,149 <sup>e</sup>	173	391	52	13.3

TABLE  
TABLEAU 2 (Cont.)  
CUADRO

					'000	
STATE/TERRITORY	Year	Total Population	Agr. Pop	ACTIVE POPULATION		
ETAT/TERRITOIRE	Année	Population Totale	Pop. Agr	POPULATION ACTIVE		
ESTADO/TERRITORIO	Año	Población Total	Pob. Agr	Total	Total	C/D
		A	B	C	D	%
<u>Associated Members, Etats Associés, Estados Asociados</u>						
Belize	1970	120	...	31	12	38.7
<u>W.I.S.A</u>	1976	...	...	...	...	...
Antigua	1970	65	...	23	2	8.7
	1976	...	...	...	...	...
Dominica	1970	70	...	20	8	40.0
	1976	...	...	...	...	...
Montserrat	1970	11	...	4	1	25.0
	1976	...	...	...	...	...
St. Kitts-N-A	1970	64	...	12	...	...
	1976	...	...	...	...	...
St. Lucia	1970	100	...	27	...	...
	1976	...	...	...	...	...
St. Vincent	1970	89	...	21	...	...
	1976	...	...	...	...	...

Source: 1 U.N. Demographic Yearbook - 1976

2 FAO Production Yearbook Vol. 30, 1976

3 Data supplied CEPAL

Source: 1 O.N.U Annuaire Démographique - 1976

2 FAO Annuaire de la Production Vol. 30, 1976

3 Données fournies à la CEPAL

Fuente: 1 O.N.U Anuario Demográfico - 1976

2 FAO Anuario de Producción Vol. 30, 1976

3 Datos suministrados a la CEPAL

ROLE AND CONTRIBUTION OF AGRICULTURE  
TO THE NATIONAL ECONOMY

ROLE ET CONTRIBUTION DE L'AGRICULTURE  
A L'ECONOMIE NATIONALE

PAPEL Y CONTRIBUCION DE LA AGRICULTURA  
A LA ECONOMIA NACIONAL





TABLE  
TABLEAU 3A  
CUADRO

GROSS DOMESTIC PRODUCT AT FACTOR COST  
PRODUIT INTERNE BRUT AU COUT DES FACTEURS  
PRODUCTO INTERNO BRUTO AL COSTO DE LOS FACTORES

SECTORS SECTEURS SECTORES	BARBADOS		CUBA <sup>1/</sup>	
	1961-65	1974-77	1970	1974
	EC\$M	BDS\$M	EC\$M <sup>2/</sup>	EC\$M <sup>2/</sup>
Agriculture - Agricultura	38.8	93.2	2,459	2,649
- For export Pour l'exportation Para exportación	(29.8)	(60.4)	(...)	(...)
- For local consumption Pour consommation locale Para consumo interno	( 9.0)	(32.8)	(...)	(...)
Mining - Mines - Minería	-	3.0	...	...
Manufacturing - Manufacture - Industria Manufacturera	14.2	74.1	8,001	10,791
Construction - Construcción	14.3	43.1	873	2,346
Transport and distribution Transport et distribution Transporte y distribución	40.6	187.4	5,246	10,365
Government - Gouvernement - Gobierno	15.0	103.5	...	...
Others - Autres - Otros	21.7	162.5	134	147
<u>TOTAL</u>	<u>144.6</u>	<u>667.1</u>	<u>16,713</u>	<u>26,298</u>

<sup>1/</sup> Global Social Product - Produit Social - Producto Social

<sup>2/</sup> Peso, Pso 1.00 = US\$1.00 = EC\$2.00

Source - Fuente: BARBADOS - Barbados Economic Reports 1976 and 1977, and  
(data supplied CEPAL, données fournies à la  
CEPAL, datos suministrados a la CEPAL)

CUBA - Development and Prospects of the Cuban  
Economy (XXV Anniversary of the National  
Bank of Cuba) 1975.

TABLE  
TABLEAU 3B  
CUADRO

GROSS DOMESTIC PRODUCT AT FACTOR COST  
PRODUIT INTERNE BRUT AU COÛT DES FACTEURS  
PRODUCTO INTERNO BRUTO AL COSTO DE LOS FACTORES

SECTORS SECTEURS SECTORES	DOMINICAN REPUBLIC <sup>1/</sup>		GRENADA	
	1961-65	1969-73	1961-73	1971-75
	Million Pesos	Million Pesos	EC\$M	EC\$M
Agriculture - Agricultura	241.7	391.7	11.2	12.1
- For export Pour l'exportation Para exportación	(...)	(...)	( 6.1)	(...)
- For local consumption Pour consommation locale Para consumo interno	(...)	(...)	( 5.1)	(...)
Mining - Mines - Minería	12.7	40.1	-	0.1
Manufacturing - Manufacture - Industria Manufacturera	147.4	309.5	1.0	3.0
Construction - Construcción	33.3	105.4	2.8	5.2
Transport and distribution Transport et distribution Transporte y distribución	211.9	436.6	5.1	18.2
Government - Gouvernement - Gobierno	121.8	165.3	4.9	6.8
Others - Autres - Otros	164.1	312.8	5.5	18.6
<u>TOTAL</u>	<u>932.9</u>	<u>1,761.4</u>	<u>30.5</u>	<u>64.0</u>

<sup>1/</sup> Current Purchasers' Values in Millions of Pesos  
Valeurs courantes des acheteurs en Million de Pesos  
Valores corrientes de los compradores en Millón de Pesos

Source - Fuente: DOMINICAN REPUBLIC - ECLA Economic Survey of Latin America 1975.

GRENADA

- Data supplied CEPAL, Données  
fournies à la CEPAL, Datos su-  
ministrados a la CEPAL.

TABLE  
TABLEAU 3C  
CUADRO

GROSS DOMESTIC PRODUCT AT FACTOR COST  
PRODUIT INTERNE BRUT AU COUT DES FACTEURS  
PRODUCTO INTERNO BRUTO AL COSTO DE LOS FACTORES

SECTORS SECTEURS SECTORES	GUYANA		HAITI <sup>1/</sup>	
	1961-65	1973-77	1961-65	1970-74
	EC\$M	G\$M	G.M	G.M
Agriculture - Agricultura	78.4	231.7	765.1	835.3
- For export Pour l'exportation Para exportación	(49.6)	(169.4)	(...)	(...)
- For local consumption Pour consommation locale Para consumo interno	(28.8)	( 62.3)	(...)	(...)
Mining - Mines - Minería	46.1	129.1	24.2	29.7
Manufacturing - Manufacture - Industria Manufacturera	37.3	120.8	163.2	187.7
Construction - Construcción	17.5	67.2	30.7	54.9
Transport and distribution Transport et distribution Transporte y distribución	58.2	137.1	206.2	226.2
Government - Gouvernement - Gobierno	32.3	155.9	89.3	148.5
Others - Autres - Otros	30.7	60.5	270.7	320.4
<u>TOTAL</u>	<u>300.7</u>	<u>902.3</u>	<u>1,549.4</u>	<u>1,802.7</u>

1/ Constant Producers' Values of 1954-55 in Millions of Gourdes  
Valeurs constantes des Producteurs de 1954-55 en Million de Gourdes  
Valores constantes de Productores de 1954-55 en Millón de Gourdes

Source - Fuente: GUYANA - Statistical Bureau, Guyana

HAITI - ECLA Economic Survey of Latin America  
1975 and 1976.

Data supplied CEPAL, Données fournies à la  
CEPAL, Datos suministrados a la CEPAL

GROSS DOMESTIC PRODUCT AT FACTOR COST  
 PRODUIT INTERNE BRUT AU COUT DES FACTEURS  
 PRODUCTO INTERNO BRUTO AL COSTO DE LOS FACTORES

SECTORS SECTEURS SECTORES	JAMAICA*		SURINAME	
	1961-65	1973-77	1961-65	1971-75
	EC\$M	J\$M	Sf. M	Sf. M
Agriculture - Agricultura	153.0	197.0	28.4	66.9
- For export Pour l'exportation Para exportación	( 69.3)	( 40.9)	(...)	(...)
- For local consumption Pour consommation locale Para consumo interno	( 83.7)	( 156.1)	(...)	(...)
Mining - Mines - Minería	118.0 <sup>a/</sup>	252.5	61.8 <sup>a/</sup>	185.4 <sup>a/</sup>
Manufacturing - Manufacture - Industria Manufacturera	184.1	438.9	25.6	40.5
Construction - Construcción	133.3	205.4	9.8	11.7
Transport and distribution Transport et distribution Transporte y distribución	285.0	577.8	7.3	20.7
Government - Gouvernement - Gobierno	105.6	316.2	40.3	125.2
Others - Autres - Otros	267.2	547.5	52.0	206.2
<u>TOTAL</u>	<u>1,246.2</u>	<u>2,535.3</u>	<u>225.2</u>	<u>656.6</u>

\* Current Purchasers' Value  
 Valeurs courantes de acheteurs  
 Valores corrientes de los compradores

<sup>a/</sup> Includes alumina processing  
 Comprend la transformation de l'alumine  
 Incluye la elaboración del alúmina

Source - Fuente: JAMAICA - National Income and Product 1977  
 Dept. of Statistics, Jamaica

SURINAME- Ministry of Finance, Suriname

TABLE  
TABLEAU 3E  
CUADRO

GROSS DOMESTIC PRODUCT AT FACTOR COST  
PRODUIT INTERNE BRUT AU COUT DES FACTEURS  
PRODUCTO INTERNO BRUTO AL COSTO DE LOS FACTORES

SECTORS SECTEURS SECTORES	TRINIDAD + TOBAGO		BELIZE	
	1961-65	1973-77	1962-64	1973-75
	EC\$M	TT\$M	Bze\$ M	Bze\$ M
Agriculture - Agricultura	109.0	197.5	17.0	39.4
- For export Pour l'exportation Para exportación	( ... )	( 110.3 )	( ... )	( ... )
- For local consumption Pour consommation locale Para consumo interno	( ... )	( 87.2 )	( ... )	( ... )
Mining - Mines - Minería	293.7	2,197.0	-	0.3
Manufacturing - Manufacture - Industria Manufacturera	146.9	391.9	12.6 <sup>a/</sup>	17.3
Construction - Construcción	57.1	321.0	-	8.6
Transport and distribution Transport et distribution Transporte y distribución	230.1	722.3	3.9	31.7
Government - Gouvernement - Gobierno	106.3	367.2	7.7	12.0
Others - Autres - Otros	125.0	779.7	3.2	28.5
<u>TOTAL</u>	<u>1,068.1</u>	<u>4,976.8</u>	<u>44.4</u>	<u>137.8</u>

<sup>a/</sup> Includes construction  
Comprend construction  
Incluye construcción

Source - Fuente: TRINIDAD + TOBAGO- "Gross Domestic Product of the Republic of Trinidad and Tobago 1966-76" - Central Statistical Office, Trinidad.

BELIZE

- National Accounts Statistics, (Several issues). Central Planning Unit, Ministry of Finance and Economic Planning, Belize.

TABLE  
TABLEAU 3F  
CUADRO

GROSS DOMESTIC PRODUCT AT FACTOR COST  
PRODUIT INTERNE BRUT AU COUT DES FACTEURS  
PRODUCTO INTERNO BRUTO AL COSTO DE LOS FACTORES

SECTORS SECTEURS SECTORES	ANTIGUA		DOMINICA	
	1961-65	1970-74	1961-65	1973-77
	EC\$M	EC\$M	EC\$M	EC\$M
Agriculture - Agricultura	3.9	3.6	8.1	21.4
- For export Pour l'exportation Para exportación	(2.7)	(...)	(4.3)	(...)
- For local consumption Pour consommation locale Para consumo interno	(1.2)	(...)	(3.8)	(...)
Mining - Mines - Minería	-	-	-	-
Manufacturing - Manufacture - Industria Manufacturera	0.7 <sup>a/</sup>	6.2 <sup>a/</sup>	1.5 <sup>a/</sup>	4.0 <sup>a/</sup>
Construction - Construcción	4.6	8.2	2.1	4.8
Transport and distribution Transport et distribution Transporte y distribución	5.6	28.0	2.3	8.8
Government - Gouvernement - Gobierno	4.7	12.4	3.7	12.9
Others - Autres - Otros	5.7	28.4	4.6	10.7
<u>TOTAL</u>	<u>25.2</u>	<u>86.8</u>	<u>22.4</u>	<u>62.6</u>

a/ Includes mining  
Comprend les mines  
Incluye minería

Source: Data supplied CEPAL  
Source: Données fournies à la CEPAL  
Fuente: Datos suministrados a la CEPAL

TABLE  
TABLEAU 3G  
CUADRO

GROSS DOMESTIC PRODUCT AT FACTOR COST  
PRODUIT INTERNE BRUT AU COUT DES FACTEURS  
PRODUCTO INTERNO BRUTO AL COSTO DE LOS FACTORES

SECTORS SECTEURS SECTORES	MONTSERRAT		ST. KITTS - N - A	
	1961-65	1973-77	1961-65	1973-77
	EC\$M	EC\$M	EC\$M	EC\$M
Agriculture - Agricultura	1.4	2.5	8.9	26.1
- For export Four l'exportation Para exportación	(0.2)	(...)	(6.3)	(...)
- For local consumption Four consommation locale Para consumo interno	(1.2)	(...)	(2.6)	(...)
Mining - Mines - Minería	-	-	-	-
Manufacturing - Manufacture - Industria Manufacturera	0.1	0.4	0.3 <sup>a/</sup>	1.6 <sup>a/</sup>
Construction - Construcción	0.7	3.8	2.6	6.8
Transport and distribution Transport et distribution Transporte y distribución	0.6	3.6	3.1	9.6
Government - Gouvernement - Gobierno	1.1	5.2	3.8	14.7
Others - Autres - Otros	0.5	5.4	3.0	12.3
<u>TOTAL</u>	<u>4.4</u>	<u>20.9</u>	<u>21.7</u>	<u>71.1</u>

<sup>a/</sup> Includes mining  
Comprend les mines  
Incluye minería

Source: Data supplied CEPAL  
Source: Données fournies à la CEPAL  
Fuente: Datos suministrados a la CEPAL

TABLE  
TABLEAU 3H  
CUADRO

GROSS DOMESTIC PRODUCT AT FACTOR COST  
PRODUIT INTERNE BRUT AU COUT DES FACTEURS  
PRODUCTO INTERNO BRUTO AL COSTO DE LOS FACTORES

SECTORS SECTEURS SECTORES	ST. LUCIA		ST. VINCENT	
	1961-65	1973-77	1961-65	1973-77
	EC\$M	EC\$M	EC\$M	EC\$M
Agriculture - Agricultura	10.7	22.3	8.9	19.1
- For export Pour l'exportation Para exportación	(7.3)	(14.8)	(4.8)	(10.1)
- For local consumption Pour consommation locale Para consumo interno	(3.4)	(7.5)	(4.1)	(9.0)
Mining - Mines - Minería	-	-	-	-
Manufacturing - Manufacture - Industria Manufacturera	1.6 <sup>a/</sup>	5.5 <sup>a/</sup>	0.7 <sup>a/</sup>	3.0 <sup>a/</sup>
Construction - Construcción	2.6	8.6	1.5	5.3
Transport and distribution Transport et distribution Transporte y distribución	6.6	26.3	4.9	16.7
Government - Gouvernement - Gobierno	5.5	21.8	4.4	11.1
Others - Autres - Otros	4.5	20.9	5.0	13.2
<u>TOTAL</u>	<u>31.5</u>	<u>105.4</u>	<u>25.4</u>	<u>68.4</u>

a/ Includes mining  
Comprend les mines  
Incluye minería

Source: Data supplied CEPAL  
Source: Données fournies à la CEPAL  
Fuente: Datos suministrados a la CEPAL



GROSS DOMESTIC PRODUCT (Sector Contribution %)  
PRODUIT INTERNE BRUT (Contribution Sectorielle %)  
PRODUCTO INTERNO BRUTO (Contribución Sectorial %)

TABLES - TABLEAUX - CUADROS 4 (A to H)



TABLE  
TABLEAU 4A  
CUADRO

GROSS DOMESTIC PRODUCT AT FACTOR COST  
PRODUIT INTERNE BRUT AU COUT DES FACTEURS  
PRODUCTO INTERNO BRUTO AL COSTO DE LOS FACTORES

SECTORS SECTEURS SECTORES	BARBADOS		CUBA	
	1961-65	1974-77	1970	1974
Agriculture - Agricultura	26.8	14.0	14.7	10.1
- For export Pour l'exportation Para exportación	(20.6)	( 9.1)	(...)	(...)
- For local consumption Pour consommation locale Para consumo interno	( 6.2)	( 4.9)	(...)	(...)
Mining - Mines - Minería	-	0.5	...	...
Manufacturing - Manufacture - Industria Manufacturera	9.8	11.1	47.9	41.0
Construction - Construcción	9.9	6.5	5.2	8.9
Transport and distribution Transport et distribution Transporte y distribución	28.1	28.1	31.4	39.4
Government - Gouvernement - Gobierno	10.4	15.5	...	...
Others - Autres - Otros	15.0	24.4	0.8	0.6
<u>TOTAL</u>	<u>100.0</u>	<u>100.0</u>	<u>100.0</u>	<u>100.0</u>

Source: Table 3A

Source: Tableau 3A

Fuente: Cuadro 3A

TABLE  
TABLEAU 4B  
CUADRO

GROSS DOMESTIC PRODUCT AT FACTOR COST  
PRODUIT INTERNE BRUT AU COUT DES FACTEURS  
PRODUCTO INTERNO BRUTO AL COSTO DE LOS FACTORES

SECTORS SECTEURS SECTORES	DOMINICAN REPUBLIC		GRENADA	
	1961-65	1969-73	1961-65	1973-77
Agriculture - Agricultura	25.9	22.2	36.7	18.9
- For export Pour l'exportation Para exportación	(...)	(...)	(20.0)	(...)
- For local consumption Pour consommation locale Para consumo interno	(...)	(...)	(16.7)	(...)
Mining - Mines - Minería	1.4	2.3	-	0.2
Manufacturing - Manufacture - Industria Manufacturera	15.8	17.6	3.3	4.7
Construction - Construcción	3.6	6.0	9.2	8.1
Transport and distribution Transport et distribution Transporte y distribución	22.7	24.7	16.7	28.4
Government - Gouvernement - Gobierno	13.0	9.4	16.4	10.6
Others - Autres - Otros	17.6	17.8	18.0	29.1
<u>TOTAL</u>	<u>100.0</u>	<u>100.0</u>	<u>100.0</u>	<u>100.0</u>

Source: Table 3B

Source: Tableau 3B

Fuente: Cuadro 3B

TABLE 1

"DOMESTIC AGRICULTURAL PRODUCTION 1970 - 1977"

	1970	1971	1972	1973	1974	1975	1976	1977
<u>A</u>								
<u>TRADITIONAL EXPORT CROPS</u>								
1. Sugar Cane - '000 Tons	2,569	2,295	2,535	1,975	1,943	1,709	2,229	1,986
o/w (a) Estates	1,571	1,375	1,624	1,325	1,250	1,098	1,393	1,253
(b) Private Farms	998	920	911	650	693	611	836	733
2. Cocoa - '000 lbs.	13,497	8,305	10,628	8,404	7,661	11,551	7,163	7,374
3. Coffee - '000 lbs.	5,880	8,584	7,275	5,989	4,276	8,870	5,888	6,434
4. Citrus - '000 lbs.	94,946	70,878	92,294	31,050	87,015	48,364	63,840	
o/w (a) Oranges	38,279	27,262	35,168	12,825	35,534	19,918	28,331	
(b) Grapefruits	50,321	36,428	52,888	13,151	46,879	24,213	29,075	
(c) Limes	4,326	5,773	2,217	4,464	2,576	3,215	4,215	
(d) Other Citrus	2,020	1,415	2,021	610	2,026	1,018	2,219	
5. Copra - '000 Tons	11,015	12,253	12,346	11,614	6,574	8,767	8,963	9,152
6. Tobacco - '000 Tons	540	474	553	731	688	630	326	192



TABLE 1 (cont'd)

"DOMESTIC AGRICULTURAL PRODUCTION 1970 - 1977"

		1970	1971	1972	1973	1974	1975	1976	1977
<u>C</u>									
<u>MEAT PRODUCTION</u>									
1. Beef	- '000 lbs.	3,343	3,506	3,244	3,444	3,236	2,707	2,858	2,892
2. Pork	- '000 lbs.	8,089	7,173	7,207	8,434	6,888	6,242	7,353	8,071
3. Sheep + Goat	- '000 lbs.	243	153	318	321	354	351	516	474
4. Broiler	- '000 lbs.	40,148	42,574	39,558	40,068	43,057	59,611	59,725	65,518 P.
5. Fish	- '000 lbs.	17,985	17,790	18,415	20,058	18,255	18,451	18,402	
<u>D</u>									
<u>MILK</u>	- '000 gals.	1,996	2,352	3,266	2,592	2,601	2,703	2,390	2,290
<u>E</u>									
<u>OTHER</u>									
1. Table Eggs	- '000 doz.	4,506	4,903	4,354	3,938	3,573	4,069	3,902	4,997
2. Hatching eggs	- '000 doz.	374	417	720	909	345	581	346	268
3. Broiler Chick	- 000 chicks	10,235	10,609	13,783	11,632	12,717	13,872	16,837	18,091

Prepared by - M. Ramsaroop  
 Checked by - R. Hosein

P. - Provisional

Source - 1) C.S.O. - Q.A.R.  
 2) C.S.O. - National Accts.  
 W/Sheets  
 3) M.A.L.F. - A.P.D.

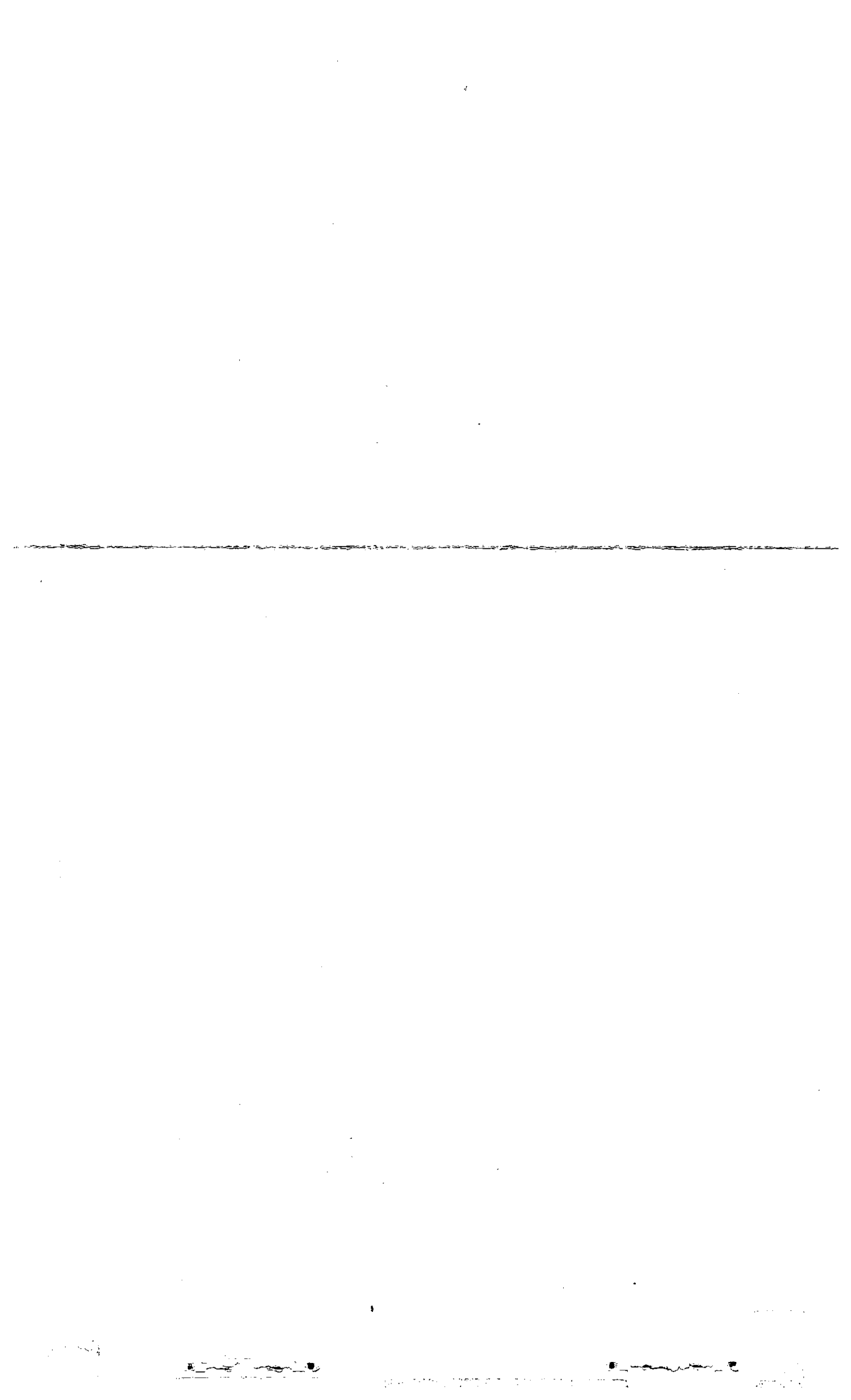



TABLE  
TABLEAU 4C  
CUADRO

GROSS DOMESTIC PRODUCT AT FACTOR COST  
PRODUIT INTERNE BRUT AU COUT DES FACTEURS  
PRODUCTO INTERNO BRUTO AL COSTO DE LOS FACTORES

SECTORS SECTEURS SECTORES	GUYANA		HAITI	
	1961-65	1973-77	1961-65	1970-74
Agriculture - Agricultura	26.1	25.7	49.4	46.3
- For export Pour l'exportation Para exportación	(16.5)	(18.8)	(...)	(...)
- For local consumption Pour consommation locale Para consumo interno	( 9.6)	( 6.9)	(...)	(...)
Mining - Mines - Minería	15.3	14.3	1.6	1.6
Manufacturing - Manufactura - Industria Manufacturera	12.4	13.4	10.5	10.4
Construction - Construcción	5.8	7.4	2.0	3.2
Transport and distribution Transport et distribution Transporte y distribución	19.4	15.2	13.3	12.5
Government - Gouvernement - Gobierno	10.7	17.3	5.8	8.2
Others - Autres - Otros	10.3	6.7	17.4	17.8
<u>TOTAL</u>	<u>100.0</u>	<u>100.0</u>	<u>100.0</u>	<u>100.0</u>

Source: Table 3C

Source: Tableau 3C

Fuente: Cuadro 3C

TABLE  
TABLEAU 4D  
CUADRO

GROSS DOMESTIC PRODUCT AT FACTOR COST  
PRODUIT INTERNE BRUT AU COUT DES FACTEURS  
PRODUCTO INTERNO BRUTO AL COSTO DE LOS FACTORES

SECTORS SECTEURS SECTORES	JAMAICA		SURINAME	
	1961-65	1973-77	1961-65	1971-75
Agriculture - Agricultura	12.3	7.7	12.6	10.2
- For export Pour l'exportation Para exportación	( 5.6)	( 1.6)	(...)	(...)
- For local consumption Pour consommation locale Para consumo interno	( 6.7)	( 6.1)	(...)	(...)
Mining - Mines - Minería	9.5	10.0	27.4	28.2
Manufacturing - Manufacture - Industria Manufacturera	14.8	17.3	11.4	6.2
Construction - Construcción	10.7	8.1	4.3	1.8
Transport and distribution Transport et distribution Transporte y distribución	22.9	22.8	3.2	3.2
Government - Gouvernement - Gobierno	8.5	12.5	17.9	19.1
Others - Autres - Otros	21.3	21.6	23.2	31.3
<u>TOTAL</u>	<u>100.0</u>	<u>100.0</u>	<u>100.0</u>	<u>100.0</u>

Source: Table 3D  
Source: Tableau 3D  
Fuente: Cuadro 4D

TABLE  
TABLEAU 4E  
CUADRO

GROSS DOMESTIC PRODUCT AT FACTOR COST  
PRODUIT INTERNE BRUT AU COUT DES FACTEURS  
PRODUCTO INTERNO BRUTO AL COSTO DE LOS FACTORES

SECTORS SECTEURS SECTORES	TRINIDAD + TOBAGO		BELIZE	
	1961-65	1973-77	1962-64	1973-75
Agriculture - Agricultura	10.2	4.0	38.3	28.6
- For export Pour l'exportation Para exportación	(...)	( 2.2)	(...)	(...)
- For local consumption Pour consommation locale Para consumo interno	(...)	( 1.8)	(...)	(...)
Mining - Mines - Minería	27.5	44.1	-	0.2
Manufacturing - Manufacture - Industria Manufacturera	13.8	7.9	28.4	12.6
Construction - Construcción	5.3	6.4	-	6.2
Transport and distribution Transport et distribution Transporte y distribución	21.5	14.5	8.8	23.0
Government - Gouvernement - Gobierno	10.0	7.4	17.3	8.7
Others - Autres - Otros	11.7	15.7	7.2	20.7
<u>TOTAL</u>	<u>100.0</u>	<u>100.0</u>	<u>100.0</u>	<u>100.0</u>

Source: Table 3E  
Source: Tableau 3E  
Fuente: Cuadro 3E

TABLE  
TABLEAU 4F  
CUADRO

GROSS DOMESTIC PRODUCT AT FACTOR COST  
PRODUIT INTERNE BRUT AU COUT DES FACTEURS  
PRODUCTO INTERNO BRUTO AL COSTO DE LOS FACTORES

SECTORS SECTEURS SECTORES	ANTIGUA		DOMINICA	
	1961-65	1970-74	1961-65	1973-77
Agriculture - Agricultura	15.5	4.2	36.2	34.2
- For export Pour l'exportation Para exportación	(10.7)	(...)	(19.2)	(...)
- For local consumption Pour consommation locale Para consumo interno	( 4.8)	(...)	(17.0)	(...)
Mining - Mines - Minería	-	-	-	-
Manufacturing - Manufacture - Industria Manufacturera	2.8	7.1	6.7	6.4
Construction - Construcción	18.3	9.4	9.4	7.7
Transport and distribution Transport et distribution Transporte y distribución	22.2	32.3	10.3	14.0
Government - Gouvernement - Gobierno	18.7	14.3	16.5	20.6
Others - Autres - Otros	22.5	32.7	20.9	17.1
<u>TOTAL</u>	<u>100.0</u>	<u>100.0</u>	<u>100.0</u>	<u>100.0</u>

Source: Table 3E

Source: Tableau 3E

Fuente: Cuadro 3E

TABLE  
TABLEAU 4G  
CUADRO

GROSS DOMESTIC PRODUCT AT FACTOR COST  
PRODUIT INTERNE BRUT AU CÔTÉ DES FACTEURS  
PRODUCTO INTERNO BRUTO AL CÔSTO DE LOS FACTORES

SECTORS SECTEURS SECTORES	MONTSERRAT		ST. KITTS - N - A	
	1961-65	1973-77	1961-65	1973-77
Agriculture - Agricultura	31.8	12.0	41.0	36.7
- For export Pour l'exportation Para exportación	( 4.5)	(...)	(29.0)	(...)
- For local consumption Pour consommation locale Para consumo interno	(27.3)	(...)	(12.0)	(...)
Mining - Mines - Minería	-	-	-	-
Manufacturing - Manufacture - Industria Manufacturera	2.3	1.9	1.4	2.2
Construction - Construcción	15.9	18.2	12.0	9.6
Transport and distribution Transport et distribution Transporte y distribución	13.6	17.2	14.3	13.5
Government - Gouvernement - Gobierno	25.0	24.9	17.5	20.7
Others - Autres - Otros	11.4	25.8	13.8	17.3
<u>TOTAL</u>	<u>100.0</u>	<u>100.0</u>	<u>100.0</u>	<u>100.0</u>

Source: Table 3G  
Source: Tableau 3G  
Fuente: Cuadro 3G

TABLE  
TABLEAU 4H  
CUADRO

GROSS DOMESTIC PRODUCT AT FACTOR COST  
PRODUIT INTERNE BRUT AU COUT DES FACTEURS  
PRODUCTO INTERNO BRUTO AL COSTO DE LOS FACTORES

SECTORS SECTEURS SECTORES	ST. LUCIA		ST. VINCENT	
	1961-65	1973-77	1961-65	1973-77
Agriculture - Agricultura	34.0	21.2	35.0	27.9
- For export Pour l'exportation Para exportación	(23.2)	(14.1)	(18.9)	(14.8)
- For local consumption Pour consommation locale Para consumo interno	(10.8)	( 7.1)	(16.1)	(13.1)
Mining - Mines - Minería	-	-	-	-
Manufacturing - Manufacture - Industria Manufacturera	5.1	5.2	2.8	4.4
Construction - Construcción	8.3	8.2	5.9	7.7
Transport and distribution Transport et distribution Transporte y distribución	21.0	24.9	19.3	24.4
Government - Gouvernement - Gobierno	17.5	20.7	17.3	16.3
Others - Autres - Otros	14.1	19.8	19.7	19.3
<u>TOTAL</u>	<u>100.0</u>	<u>100.0</u>	<u>100.0</u>	<u>100.0</u>

Source: Table 3H  
Source: Tableau 3H  
Fuente: Cuadro 3H

BASIC AGRICULTURAL DATA

A - LAND USE

DONNEES AGRICOLES DE BASE

A - UTILISATION DES TERRES

DATOS AGRICOLAS BASICOS

A - USO DE LA TIERRA





TABLE  
TABLEAU 5A  
CUADRO

LAND USE AND IRRIGATION  
UTILISATION DES TERRES ET IRRIGATION  
APROVECHAMIENTO DE TIERRAS Y RIEGO  
1975

STATE OR TERRITORY ETAT OU TERRITOIRE ESTADO O TERRITORIO	Tot. Area	LAND AREA		IRRIGATION	
	Sup Totale	SUP DES TERRES		IRRIGATION	
	Sup Total	SUP TERRESTRE		RIEGO	
	Total	B/A	Total	%	
	000 ha	000 ha	%	(000 has)	B
	A	B			
<u>Members, Membres, Miembros</u>					
Bahamas	1,394	1,007	72.2	-	-
Barbados	43	43	100.0	-	-
Cuba	11,452	11,452	100.0	535 <sup>F</sup>	47.0
Dom. Republic	4,873	4,838	99.3	35 <sup>F</sup>	28.0
Grenada	34	34	100.0	-	-
Guyana	21,497	19,685	91.6	120	0.6
Haiti	2,775	2,756	99.3	70	2.5
Jamaica	1,099	1,080	98.5	32 <sup>F</sup>	3.0
Suriname	16,327	16,147	98.9	30 <sup>F</sup>	0.2
Trinidad + Tobago	513	513	100.0	18 <sup>F</sup>	3.5
Total:	60,007	57,555	95.9	940	1.6
<u>Associated Members, Etats Associés, Estados Asociados</u>					
Belize	2,296	2,280	99.3	2	0.1
<u>W.I.S.A</u>					
Antigua	44	44	100.0	-	-
Dominica	75	75	100.0	-	-
Montserrat	10	10	100.0	-	-
St. Kitts-N-A	36	36	100.0	-	-
St. Lucia	62	61	98.4	1	1.6
St. Vincent	34	34	100.0	1	2.6
Total:	2,557	2,540	99.3	4	0.2
<u>CDCC TOTAL:</u>	<u>62,564</u>	<u>60,095</u>	<u>96.1</u>	<u>944</u>	<u>1.6</u>

TABLE  
TABLEAU 5B (Cont.)  
CUADRO

STATE/TERRITORY	AGRICULTURAL AREA SUPERFICIE AGRICOLE SUPERFICIE AGRICOLA					
	Total	Arable Land	Crops*	Meadows + Pastures	Forest Land	Other Land
ETAT/TERRITOIRE	Total	Terres Arables	Cultures	Prairies + Pâturages	Terrains Boisés	Autres Terrains
ESTADO/TERRITORIO	Total	Tierras Arables	Cultivos	Praderas + Pastos	Terrenos Forest.	Otras Superf.
	000 ha	000 ha	000 ha	000 ha	000 ha	000 ha
<u>Members, Membres, Miembros</u>						
Bahamas	17	2	14	1	324	666
Barbados	37	-	33	4	-	6
Cuba	5,830	2,450	660	2,720	1,240	4,382
Dom. Republic	2,455	645	350	1,460	1,104	1,279
Grenada	17	2	14	1	4	13
Guyana	1,378	364	15	999	18,190	117
Haiti	1,515	530	330	655	235	1,006
Jamaica	475	200	60	215	492	113
Suriname	55	35	10	10	14,400	1,692
Trinidad + Tobago	168	70	87	11	226	119
Total:	11,947	4,298	1,573	6,076	36,215	9,393
<u>Associated Members, Etats Associés, Estados Asociados</u>						
Belize	70	30	19	21	1,012	1,198
<u>W.I.S.A</u>						
Antigua	11	-	8	-	3	26
Dominica	19	7	10	2	35	21
Montserrat	2	-	1	-	1	4
St. Kitts-N-A	15	8	6	1	6	15
St. Lucia	30	15	12	3	11	20
St. Vincent	19	13	5	1	14	1
Total:	166	73	61	32	1,089	1,285
<u>CDCC TOTAL:</u>	<u>12,113</u>	<u>4,371</u>	<u>1,634</u>	<u>6,108</u>	<u>37,304</u>	<u>10,678</u>

Sources - Sources - Fuentes: (1) FAO Production Yearbook 1976, Vol. 30; Annuaire FAO de la Production 1976, Vol. 30; Anuario FAO de Producción, Vol. 30. (2) UN Statistical Yearbook 1976; Annuaire Statistique ONU 1976; Anuario Estadístico ONU 1976.

TABLE - TABLEAU - CUADRO 6

LAND USE - % Land Area-1975  
 UTILISATION DES TERRES - % Superficie des terres-1975  
 APROVECHAMIENTO DE TIERRAS - % Superficie de tierras-1975

STATE/TERRITORY	Total	AGRICULTURAL AREA				
		Arable Land	Crops*	Meadows* Pastures	Forest Land	Other Land
ETAT/TERRITOIRE	Total	Terres Arables	Cultures	Prairies + Pâturages	Terrains Boisés	Autres Superf.
ESTADO/TERRITORIO	Total	Tierras Arables	Cultivos	Praderas + Pastos	Terrenos Forest.	Otras Superf.
	000 ha	000 ha	000 ha	000 ha	000 ha	000 ha
<u>Members, Membres, Miembros</u>						
Bahamas	1.7	0.2	1.4	0.1	32.2	66.1
Barbados	86.1	-	76.7	-	9.3	14.0
Cuba	50.9	21.4	5.8	23.8	10.8	28.3
Dom. Republic	50.7	13.3	7.2	30.2	22.8	26.4
Grenada	50.0	5.9	41.2	2.9	11.8	8.9
Guyana	7.0	1.9	0.1	5.1	92.4	0.6
Haiti	55.0	19.2	12.0	23.8	8.5	36.5
Jamaica	44.0	18.5	5.6	19.9	45.6	10.4
Suriname	0.3	0.2	0.1	0.1	89.2	10.9
Trinidad + Tobago	32.8	13.7	17.0	2.1	44.1	23.2
Total	20.8	7.5	2.7	10.6	62.9	16.3
<u>Associated Members, Etats Associés, Estados Asociados</u>						
Belize	3.1	1.3	0.8	0.9	44.4	52.5
<u>W.I.S.A</u>						
Antigua	25.0	-	18.2	-	6.8	15.9
Dominica	25.3	9.3	13.3	2.7	46.7	28.0
Montserrat	20.0	-	10	-	10	40.0
St. Kitts-N-A	41.7	22.2	16.7	2.8	16.7	41.7
St. Lucia	49.2	24.6	19.7	4.9	18.0	32.8
St. Vincent	55.9	38.2	14.7	2.9	41.2	2.9
Total:	6.5	2.9	2.4	1.2	42.9	50.6
<u>CDCC TOTAL:</u>	<u>20.2</u>	<u>7.3</u>	<u>2.7</u>	<u>10.2</u>	<u>62.1</u>	<u>17.8</u>

Source - Source - Fuente: Table 5A; Tableau 5A; Cuadro 5A.



B - CROPS (AREA - PRODUCTION - YIELD)  
AVERAGE 1961-65, 1968-77 AND AVERAGE 1975-77

B - CULTURES (SUPERFICIE - PRODUCTION - RENDEMENT)  
MOYENNE 1961-65, 1968-77 ET MOYENNE 1975-77

B - CULTIVOS (SUPERFICIE - PRODUCCION - RENDIMIENTO)  
PROMEDIO 1961-65, 1968-77 Y PROMEDIO 1975-77)



TABLE  
TABLEAU 7A  
CUADRO

Sugar-Cane	Area	1000 Hectares
Canne à Sucre	Superficie	1000 Hectares
Caña de Azúcar	Superficie	1000 Hectareas

STATE OR TERRITORY ETAT OU TERRITOIRE ESTADO O TERRITORIO	1961-65	1968	1969	1970	1971	1972
<u>Members, Membres, Miembros</u>						
Bahamas	1	-	-	-	-	2
Barbados	20	20	20	20	20	18
Cuba	1,103	1,012	993	1,455	1,317	1,231 <sup>F</sup>
Dom. Republic	106	120	138 <sup>F</sup>	151*	150*	152*
Grenada	...	...	...	...	...	...
Guyana	41	43	51	43	55	53
Haiti <sup>F</sup>	75	90	90	75	75	75
Jamaica	68	62	64	66	66	66
Suriname	2	3	3	2	2	2
Trinidad + Tobago	35	39	35 <sup>r</sup>	35 <sup>r</sup>	35 <sup>r</sup>	40
Total: <sup>1/</sup>	1,451	1,389	1,394	1,847	1,720	1,639
<u>Associate Members, Etats Associés, Estados Asociados</u>						
Belize	5	16	12	12	12	14
<u>W.I.S.A.</u>						
Antigua	5	...	-	1	3	-
Dominica	100	-	-	-	-	-
Montserrat	-	-	-	-	-	-
St. Kitts-N-A	5	5	5	5	5	4
St. Lucia	...	-	-	-	-	-
St. Vincent	...	-	-	-	-	-
Total:	...	-	17	18	20	18
<u>CDCC TOTAL: <sup>1/</sup></u>	...	...	<u>1,411</u>	<u>1,865</u>	<u>1,740</u>	<u>1,657</u>

TABLE  
TABLEAU 7A (Cont.)  
CUADRO

Sugar Cane Canne à Sucre Caña de Azúcar	Area Superficie Superficie	1000 Hectares 1000 Hectares 1000 Hectareas				
STATE OR TERRITORY ETAT OU TERRITOIRE ESTADO O TERRITORIO	1973	1974	1975	1976	1977	1975-77
<u>Members, Membres, Miembros</u>						
Bahamas	2	2	2	2	2	2
Barbados	19	17	16	16	16	16
Cuba	1,500 <sup>F</sup>	1,185 <sup>F</sup>	1,235 <sup>F</sup>	1,200 <sup>F</sup>	1,300 <sup>F</sup>	1,245
Dom. Republic	145*	152*	154*	186 <sup>F</sup>	160 <sup>F</sup>	167
Grenada	...	...	...	...	...	...
Guyana	45	56	53	55	51	53
Haiti <sup>F</sup>	75	75	75	75	75	75
Jamaica	58*	63*	62*	65 <sup>F</sup>	56*	61
Suriname	2	2	2	2	2	2
Trinidad + Tobago	40	40 <sup>r</sup>	41 <sup>r</sup>	34*	32*	36
Total: <sup>1/</sup>	1,886	1,592	1,640	1,635	1,694	1,656
<u>Associate Members, Etats Associés, Estados Asociados</u>						
Belize	13	17	20	15 <sup>F</sup>	20 <sup>F</sup>	18
<u>W.I.S.A.</u>						
Antigua	-	-	-	-	-	-
Dominica	-	-	-	-	-	-
Montserrat	-	-	-	-	-	-
St. Kitts-N-A	4	4*	3*	4*	5*	4
St. Lucia	-	-	-	-	-	-
St. Vincent	-	-	-	-	-	-
Total:	17	21	23	19	25	22
<u>CDCC TOTAL:</u> <sup>1/</sup>	<u>1,903</u>	<u>1,613</u>	<u>1,663</u>	<u>1,654</u>	<u>1,719</u>	<u>1,679</u>

1/ Excludes Grenada, excluant Grenade, excluyendo Granada

Source: FAO Yearbooks 1974 and 1976, and Data Supplied CEPAL

Source: Annuaire FAO 1974 et 1976 et Données fournies à la CEPAL

Fuente: Anuarios FAO 1974 y 1976 y Datos Suministrados a la CEPAL



TABLE  
TABLEAU 7B  
CUADRO

Sugar Cane	Production	1000 Metric Tons
Canne à Sucre	Production	1000 Tonnes Métriques
Caña de Azúcar	Producción	1000 Toneladas Métricas

STATE OR TERRITORY ETAT OU TERRITOIRE ESTADO O TERRITORIO	1961-65	1968	1969	1970	1971	1972
---	---------	------	------	------	------	------

Members, Membres, Miembros

Bahamas	50	-	-	-	-	65 <sup>F</sup>
Barbados	1,565	1,391	1,284	1,456 <sup>F</sup>	1,234 <sup>F</sup>	1,059 <sup>F</sup>
Cuba	42,385	42,841	41,612	80,921	52,879	45,548
Dom. Republic	7,326	5,682	7,200	9,313	10,200*	9,492*
Grenada	10	18	14	10	8	6
Guyana	3,451	3,558	4,178	3,754	4,310	3,623
Haiti	3,318	4,000	4,000	3,244 <sup>F</sup>	3,354 <sup>F</sup>	3,500 <sup>F</sup>
Jamaica	4,542	4,519	4,057 <sup>F</sup>	4,283	4,114 <sup>F</sup>	4,123 <sup>R</sup>
Suriname	175	250 <sup>F</sup>	220 <sup>F</sup>	187	151	169
Trinidad + Tobago	2,382	2,469	2,484	2,610	2,349	2,576
Total:	65,204	64,728	65,049	105,778	78,599	70,161

Associated Members, Etats Associés, Estados Asociados

Belize	262	652	537	687	643	679
--------	-----	-----	-----	-----	-----	-----

W.I.S.A

Antigua	207	17	-	62	130	-
Dominica	7	-	-	-	-	-
Montserrat	-	-	-	-	-	-
St. Kitts-N-A	393	326	390	331	276	247
St. Lucia	31	-	-	-	-	-
St. Vincent	14	-	-	-	-	-
Total:	914	995	927	1,080	1,049	926

<u>CDCC TOTAL:</u>	<u>66,118</u>	<u>65,723</u>	<u>65,976</u>	<u>106,858</u>	<u>79,648</u>	<u>71,087</u>
--------------------	---------------	---------------	---------------	----------------	---------------	---------------

TABLE  
TABLEAU 7B (Cont.)  
CUADRO

Sugar Cane	Production	1000 Metric Tons
Canne à Sucre	Production	1000 Tonnes Métriques
Caña de Azúcar	Producción	1000 Toneladas Métricas

STATE OR TERRITORY ETAT OU TERRITOIRE ESTADO O TERRITORIO	1973	1974	1975	1976	1977	1975-77
---	------	------	------	------	------	---------

Members, Membres, Miembros

Bahamas	65 <sup>F</sup>	65 <sup>F</sup>	65 <sup>R</sup>	65 <sup>R</sup>	65 <sup>R</sup>	65 <sup>R</sup>
Barbados	1,089	956	845	919	1,046	937
Cuba	55,000*	53,200 <sup>F</sup>	55,171 <sup>F</sup>	52,000 <sup>F</sup>	57,000 <sup>F</sup>	54,724
Dom. Republic	9,372*	10,131	9,337	10,932	11,140	10,470
Grenada	5	3	6	11	14	10
Guyana	3,304	4,095 <sup>F</sup>	3,530	4,102	3,158	3,597
Haiti	3,500 <sup>F</sup>	2,882 <sup>F</sup>	2,802 <sup>F</sup>	2,779 <sup>F</sup>	2,801 <sup>F</sup>	2,794
Jamaica	3,642	3,838 <sup>R</sup>	3,581	3,633	3,228	3,481
Suriname	160	146	160	147	135	147
Trinidad + Tobago	2,006	1,975	1,737	2,321*	1,891*	1,983
Total:	78,143	77,291	77,234	76,909	80,478	78,207

Associated Members, Etats Associés, Estados Asociados

Belize	730	837	826	617	932	792
--------	-----	-----	-----	-----	-----	-----

W.I.S.A

Antigua	-	-	-	-	-	-
Dominica	-	-	-	-	-	-
Montserrat	-	-	-	-	-	-
St. Kitts-N-A	214	220	219	326	358	301
St. Lucia	-	-	-	-	-	-
St. Vincent	-	-	-	-	-	-
Total:	944	1,057	1,045	943	1,290	1,092

<u>CDCC TOTAL:</u>	<u>79,087</u>	<u>78,348</u>	<u>78,279</u>	<u>77,852</u>	<u>81,768</u>	<u>79,300</u>
--------------------	---------------	---------------	---------------	---------------	---------------	---------------

Source: FAO Yearbooks 1974-76, and Data supplied CEPAL  
 Source: Annaaires FAO 1974 et 1976 et Données fournies à la CEPAL  
 Fuente: Anuarios FAO 1974 y 1976 y Datos suministrados a la CEPAL

TABLE  
TABLEAU 7C  
CUADRO

Sugar Cane	Yield	100 kg/ha
Canne à Sucre	Rendement	100 kg/ha
Caña de Azúcar	Rendimiento	100 kg/ha

STATE OR TERRITORY ETAT OU TERRITOIRE ESTADO O TERRITORIO	1961-65	1968	1969	1970	1971	1972
---	---------	------	------	------	------	------

Members, Membres, Miembros

Bahamas	357	-	-	-	-	325
Barbados	786	696	642	728	617	588
Cuba	384	423	419	557	402	370
Dom. Republic	694	476	522	619	681	634
Grenada	277	434 <sup>F</sup>	410 <sup>F</sup>	367 <sup>F</sup>	346 <sup>F</sup>	357 <sup>F</sup>
Guyana	840	827	819	873	784	684
Haiti	445	444 <sup>F</sup>	444 <sup>F</sup>	433 <sup>F</sup>	447 <sup>F</sup>	467 <sup>F</sup>
Jamaica	670	729	634	649	623	625
Suriname	936	977 <sup>F</sup>	957 <sup>F</sup>	923 <sup>F</sup>	745	780
Trinidad + Tobago	681	633	710	746	671	644
Total:	449	466	467	573	457	429

Associated Members, Etats Associés, Estados Asociados

Belize	532	408	448	573	536	485
--------	-----	-----	-----	-----	-----	-----

W.I.S.A

Antigua	447	...	-	620	433	-
Dominica	339	-	-	-	-	-
Montserrat	-	-	-	-	-	-
St. Kitts-N-A	799	652	780	662	552	618
St. Lucia	925	-	-	-	-	-
St. Vincent	819	-	-	-	-	-
Total:	...	...	545	600	525	514

<u>CDCC TOTAL:</u>	...	...	<u>468</u>	<u>573</u>	<u>458</u>	<u>430</u>
--------------------	-----	-----	------------	------------	------------	------------

TABLE  
TABLEAU 7C (Cont.)  
CUADRO

Sugar Cane	Yield	100 kg/ha
Canne à Sucre	Rendement	100 kg/ha
Caña de Azúcar	Rendimiento	100 kg/ha

STATE OR TERRITORY ETAT OU TERRITOIRE ESTADO O TERRITORIO	1973	1974	1975	1976	1977	1975-77
---	------	------	------	------	------	---------

Members, Membres, Miembros

Bahamas	325	325	325	325	325	325
Barbados	573	562	528	574	654	586
Cuba	367	449	447	433	438	439
Dom. Republic	646	667	606	588	696	627
Grenada	300 <sup>F</sup>	...	...	...	...	...
Guyana	734	731	666	746	619	679
Haiti	473 <sup>F</sup>	384	374	371	373	372
Jamaica	628*	609	578	559	576	571
Suriname	694	635	698	692	618	670
Trinidad + Tobago	502*	494*	424*	683	591	551
Total:	414	486	471	470	475	472

Associated Members, Etats Associés, Estados Asociados

Belize	562	492	413	411 <sup>F</sup>	466	440
--------	-----	-----	-----	------------------	-----	-----

W.I.S.A

Antigua	-	-	-	-	-	-
Dominica	-	-	-	-	-	-
Montserrat	-	-	-	-	-	-
St. Kitts-N-A	535	550	730	815	716	752
St. Lucia	-	-	-	-	-	-
St. Vincent	-	-	-	-	-	-
Total	555	503	454	496	516	496

<u>CDCC TOTAL:</u>	<u>416</u>	<u>486</u>	<u>471</u>	<u>471</u>	<u>476</u>	<u>472</u>
--------------------	------------	------------	------------	------------	------------	------------

Source: Tables 7A and 7B  
Source: Tableaux 7A et 7B  
Fuente: Cuadros 7A y 7B

TABLE  
TABLEAU 8  
CUADRO

Sugar, raw	Production	1,000 Metric Tons
Sucre, brut	Production	1,000 Tonnes Métriques
Azúcar, bruto	Producción	1,000 Toneladas Métricas

STATE OR TERRITORY ETAT OU TERRITOIRE ESTADO O TERRITORIO	1961-65	1968	1969	1970	1971	1972
<u>Members, Membres, Miembros</u>						
Bahamas	-	...	...	...	...	...
Barbados	176	162	141	156	137	113
Cuba	5,254	5,315	4,724	8,533	5,950	4,688
Dom. Republic	798	668	864	985	1,131*	1,201*
Grenada <sup>1/</sup>	1	2	1	1	1	1
Guyana	312	322	370	316	375	320
Haiti	75	58	81	54	59	65*
Jamaica	472	452	368	374	396	384
Suriname	13	15	12	12	10*	11
Trinidad + Tobago	236	243	341	219	216	235
Total:	7,337	7,243	6,900	10,663	8,275	7,019
<u>Associated Members, Etats Associés, Estados Asociados</u>						
Belize	30	65	53	68	66	71
<u>W.I.S.A</u>						
Antigua	21	1	-	4	11	-
Dominica	-	-	-	-	-	-
Montserrat	-	-	-	-	-	-
St. Kitts-N-A	43	36	36	28	25	27
St. Lucia	3	-	-	-	-	-
St. Vincent	1	-	-	-	-	-
Total:	98	102	89	100	102	98
<u>CDCC TOTAL:</u>	<u>7,435</u>	<u>7,345</u>	<u>6,989</u>	<u>10,763</u>	<u>8,377</u>	<u>7,117</u>

TABLE  
TABLEAU 8 (Cont.)  
CUADRO

Sugar, raw	Production	1,000 Metric Tons
Sucre, brut	Production	1,000 Tonnes Métriques
Azúcar, bruto	Producción	1,000 Toneladas Métricas

STATE OR TERRITORY ETAT OU TERRITOIRE ESTADO O TERRITORIO	1973	1974	1975	1976	1977	1975-77
---	------	------	------	------	------	---------

Members, Membres, Miembros

Bahamas	...	...	...	...	...	...
Barbados	118	11	99	104	120	108
Cuba	5,350*	6,044*	6,432*	6,279*	6,485*	6,399
Dom. Republic	1,193*	1,230	1,234*	1,267*	1,361*	1,287*
Grenada <sup>1/</sup>	-	-	-	-	1	-
Guyana	270	346	305	338	245	296
Haiti	57	66	52*	52	48*	51
Jamaica	342	377	361	358*	290	336
Suriname	9	9	10	8	6	12
Trinidad + Tobago	184	186	163	204	176 <sup>P</sup>	181
Total:	7,492	8,368	8,662	8,610	8,732	8,668

Associated Members, Etats Associés, Estados Asociados

Belize	71	90	84	63	93	80
<u>W.I.S.A</u>						
Antigua	-	-	-	-	-	-
Dominica	-	-	-	-	-	-
Montserrat	-	-	-	-	-	-
St. Kitts-N-A	24	27	26	36 <sup>r</sup>	42	35
St. Lucia	-	-	-	-	-	-
St. Vincent	95	117	110	99	135	115
Total:	95	117	110	99	135	115
<u>CDCC TOTAL:</u>	<u>7,587</u>	<u>8,485</u>	<u>8,772</u>	<u>8,709</u>	<u>8,867</u>	<u>8,783</u>

Source: FAO Yearbooks 1974 and 1976 and Data supplied CEPAL  
 Source: Annales FAO 1974 et 1976 et Données fournies à la CEPAL  
 Fuente: Anuarios FAO 1974 y 1976 y Datos Suministrados a la CEPAL

TABLE  
TABLEAU 9A  
CUADRO

Rice Paddy	Area	100 Hectares
Riz Paddy	Superficie	100 Hectares
Arroz en cascara	Superficie	100 Hectareas

STATE OR TERRITORY ETAT OU TERRITOIRE ESTADO O TERRITORIO	1961-1965	1968	1969	1970	1971	1972
<u>Members, Membres, Miembros</u>						
Bahamas	-	-	-	-	-	-
Barbados	-	-	-	-	-	-
Cuba*	1,020	880	1,460	1,280	1,300	1,400
Dom. Republic	630	880	840 <sup>F</sup>	830	740*	670*
Grenada	-	-	-	-	-	-
Guyana	1,080	1,267	1,130	1,191	945	794
Haiti <sup>F</sup>	330	720	750	750	750	500
Jamaica <sup>F</sup>	30	20	20	20	20	
Suriname	290	332	332	391	402	374
Trinidad + Tobago <sup>F</sup>	60	60	60	60	60	40
Total:	3,440	4,159	4,651	4,533	4,217	...
<u>Associated Members, Etats Associés, Estados Asociados</u>						
Belize	20	18	17	18	31	34
<u>W.I.S.A</u>						
Antigua	-	-	-	-	-	-
Dominica	-	-	-	-	-	-
Montserrat	-	-	-	-	-	-
St. Kitts-N-A	-	-	-	-	-	-
St. Lucia	-	-	-	-	-	-
St. Vincent	-	-	-	-	-	-
Total:	20	18	17	18	31	34
<u>CDCC TOTAL:</u>	<u>3,460</u>	<u>4,177</u>	<u>4,668</u>	<u>4,551</u>	<u>4,248</u>	<u>...</u>

TABLE  
TABLEAU 9A (Cont.)  
CUADRO

STATE OR TERRITORY ETAT OU TERRITOIRE ESTADO O TERRITORIO	1973	1974	1975	1976	1977	1975-77
Rice Paddy		Area		100 Hectares		
Riz Paddy		Superficie		100 Hectares		
Arroz en cascara		Superficie		100 Hectareas		
<hr/>						
<u>Members, Membres, Miembros</u>						
Bahamas	-	-	-	-	-	-
Barbados	-	-	-	-	-	-
Cuba*	1,900	1,950	2,000	2,050	2,000	2,017
Dom. Republic	660*	670*	660*	670*	650	660
Grenada	-	-	-	-	-	-
Guyana	928	1,057	1,165	840	1,409	1,138
Haiti <sup>F</sup>	560*	450*	480*	500*	480 <sup>F</sup>	487
Jamaica <sup>F</sup>	...	...	...	...	...	...
Suriname	450	444	475	484	497	485
Trinidad + Tobago <sup>F</sup>	40	40	...	...	...	...
Total:	...	...	...	...	...	...
<hr/>						
<u>Associated Members, Etats Associés, Estados Asociados:</u>						
Belize	32	41	41 <sup>e</sup>	41 <sup>e</sup>	41 <sup>e</sup>	41
<hr/>						
<u>W.I.S.A</u>						
Antigua	-	-	-	-	-	-
Dominica	-	-	-	-	-	-
Montserrat	-	-	-	-	-	-
St. Kitts-N-A	-	-	-	-	-	-
St. Lucia	-	-	-	-	-	-
St. Vincent	-	-	-	-	-	-
Total:	32	41	41	41	41	41
<u>CDCC TOTAL:</u>	...	...	...	...	...	...

Source: FAO Yearbooks 1974-1976 and data supplied CEPAL

Source: Annuaire FAO 1974-1976 et données fournies à la CEPAL

Fuente: Anuarios FAO 1974-1976 y datos suministrados a la CEPAL



TABLE  
TABLEAU 9B  
CUADRO

Rice Paddy	Production	100 Metric Tons
Riz Paddy	Production	100 Tonnes Métriques
Arroz en cascara	Producción	100 Toneladas Métricas

STATE OR TERRITORY ETAT OU TERRITOIRE ESTADO O TERRITORIO	1961-65	1968	1969	1970	1971	1972
---	---------	------	------	------	------	------

Members, Membres, Miembros

Bahamas	-	-	-	-	-	-
Barbados	-	-	-	-	-	-
Cuba*	1,510	1,000	2,050	3,260	3,300	3,500
Dom. Republic	1,310	1,810	1,950	2,100	2,070*	2,100
Grenada	-	-	-	-	-	-
Guyana	2,290	2,137	1,732	2,224	1,875	1,471
Haiti	640	770	770	830	800	810
Jamaica	40	6	8	1	5	2
Suriname	830	1,160*	1,130	1,450*	1,450*	1,230
Trinidad + Tobago	100	100	98	103	105	123
Total:	6,720	6,235	7,132	9,190	8,949	8,721

Associated Members, Etats Associés, Estados Asociados

Belize	10	29	35	35	45	58
--------	----	----	----	----	----	----

W.I.S.A

Antigua	-	-	-	-	-	-
Dominica	-	-	-	-	-	-
Montserrat	-	-	-	-	-	-
St. Kitts-N-A	-	-	-	-	-	-
St. Lucia	-	-	-	-	-	-
St. Vincent	-	-	-	-	-	-
Total:	10	29	35	35	45	58

<u>CDCC TOTAL:</u>	<u>6,730</u>	<u>6,264</u>	<u>7,167</u>	<u>9,225</u>	<u>8,994</u>	<u>8,779</u>
--------------------	--------------	--------------	--------------	--------------	--------------	--------------

TABLE  
TABLEAU 9B (Cont.)  
CUADRO

Rice Paddy		Production		100 Metric Tons
Riz Paddy		Production		100 Tonnes Métriques
Arroz en cascara		Producción		100 Toneladas Métricas

STATE OR TERRITORY ETAT OU TERRITOIRE ESTADO O TERRITORIO	1973	1974	1975	1976	1977	1975-77
---	------	------	------	------	------	---------

Members, Membres, Miembros

Bahamas	-	-	-	-	-	-
Barbados	-	-	-	-	-	-
Cuba*	3,750	4,000	4,200	4,510	4,200 <sup>F</sup>	4,303
Dom. Republic	2,050	2,594	2,780*	2,860*	2,770*	2,803
Grenada	-	-	-	-	-	-
Guyana	1,523*	2,558	2,864	1,729	3,567	2,720
Haiti <sup>F</sup>	820*	1,000*	1,100 <sup>F</sup>	1,310	1,000 <sup>F</sup>	1,137
Jamaica <sup>F</sup>	2	3	27	20	56	28
Suriname	1,641	1,624	1,748	1,725	1,988	1,820
Trinidad + Tobago	123	180	...	...	...	...
Total:	9,506	11,959	...	...	...	...

Associated Members, Etats Associés, Estados Asociados

Belize	82	75 <sup>r</sup>	59	63	50	57
--------	----	-----------------	----	----	----	----

W.I.S.A

Antigua	-	-	-	-	-	-
Dominica	-	-	-	-	-	-
Montserrat	-	-	-	-	-	-
St. Kitts-N-A	-	-	-	-	-	-
St. Lucia	-	-	-	-	-	-
St. Vincent	-	-	-	-	-	-
Total:	82	75	59	63	50	57

<u>CDCC TOTAL:</u>	<u>9,588</u>	<u>12,034</u>	<u>...</u>	<u>...</u>	<u>...</u>	<u>...</u>
--------------------	--------------	---------------	------------	------------	------------	------------

Source: FAO Yearbooks 1974-1976 and data supplied CEPAL

Source: Annales FAO 1974-1976 et données fournies à la CEPAL

Fuente: Anuarios Fao 1974-1976 y datos suministrados a la CEPAL

TABLE  
TABLEAU 9C  
CUADRO

Rice Paddy	Yield	100 kg/ha
Riz Paddy	Rendement	100 kg/ha
Arroz en cascara	Rendimiento	100 kg/ha

STATE OR TERRITORY ETAT OU TERRITOIRE ESTADO O TERRITORIO	1961-65	1968	1969	1970	1971	1972
---	---------	------	------	------	------	------

Members, Membres, Miembros

Bahamas	-	-	-	-	-	-
Barbados	-	-	-	-	-	-
Cuba	15	11	14	25	25	25
Dom. Republic	21	21	23	25	28	31
Grenada	-	-	-	-	-	-
Guyana	21	17	15	19	20	19
Haiti	19	11	10	11	11	16
Jamaica	13	3	4	-	2	...
Suriname	29	35	34	37	36	33
Trinidad + Tobago	17	17	16	17	18	31
Total:	20	15	15	20	21	...

Associated Members, Etats Associés, Estados Asociados

Belize	5	16	21	19	15	17
--------	---	----	----	----	----	----

W.I.S.A

Antigua	-	-	-	-	-	-
Dominica	-	-	-	-	-	-
Montserrat	-	-	-	-	-	-
St. Kitts-N-A	-	-	-	-	-	-
St. Lucia	-	-	-	-	-	-
St. Vincent	-	-	-	-	-	-
Total:	5	16	21	19	15	17

<u>CDCC TOTAL:</u>	<u>19</u>	<u>15</u>	<u>15</u>	<u>20</u>	<u>21</u>	<u>...</u>
--------------------	-----------	-----------	-----------	-----------	-----------	------------

TABLE  
TABLEAU 9C (Cont.)  
CUADRO

Rice Paddy	Yield	100 kg/ha
Riz Paddy	Rendement	100 kg/ha
Arroz en cascara	Rendimiento	100 kg/ha

STATE OR TERRITORY ETAT OU TERRITOIRE ESTADO O TERRITORIO	1973	1974	1975	1976	1977	1975-77
---	------	------	------	------	------	---------

Members, Membres, Miembros

Bahamas	-	-	-	-	-	-
Barbados	-	-	-	-	-	-
Cuba	20	21	21	22	22	21
Dom. Republic	31	39	42	43	43	42
Grenada	-	-	-	-	-	-
Guyana	16	24	25	21	25	24
Haiti	15	22*	23*	26*	21	23
Jamaica	...	...	...	...	...	...
Suriname	36	37	37	36	40	38
Trinidad + Tobago	31	45	...	...	...	...
Total:	...	...	...	...	...	...

Associated Members, Etats Associés, Estados Asociados

Belize	26	18	...	...	...	...
--------	----	----	-----	-----	-----	-----

W.I.S.A

Antigua	-	-	-	-	-	-
Dominica	-	-	-	-	-	-
Montserrat	-	-	-	-	-	-
St. Kitts-N-A	-	-	-	-	-	-
St. Lucia	-	-	-	-	-	-
St. Vincent	-	-	-	-	-	-
Total:	26	18	...	...	...	...

<u>CDCC TOTAL:</u>	...	...	...	...	...	...
--------------------	-----	-----	-----	-----	-----	-----

Source: Tables 9A and 9B  
Source: Tableaux 9A et 9B  
Fuente: Cuadros 9A y 9B

TABLE  
TABLEAU 10A  
CUADRO

Maize (Corn) Maïs Maíz	Area Superficie Superficie	100 Hectares 100 Hectares 100 Hectareas				
STATE OR TERRITORY ETAT OU TERRITOIRE ESTADO O TERRITORIO	1961-65	1968	1969	1970	1971	1972
<u>Members, Membres, Miembros</u>						
Bahamas	-	-	-	-	-	-
Barbados	...	...	...	...	...	...
Cuba <sup>F</sup>	1,410	1,200	1,200	1,200	1,300	1,300
Dom. Republic <sup>F</sup>	300	280	270	260	260	270
Grenada	-	-	-	-	-	-
Guyana	10	9	11	13	14	15
Haiti <sup>F</sup>	3,000	3,000	3,050	3,100	3,200	3,300
Jamaica	50	36	32	33	40	40
Suriname	10	2	2	1	1	1
Trinidad + Tobago	10	...	...	8	9	10
Total:	4,790	...	...	4,615	4,824	4,936
<u>Associated Members, Etats Associés, Estados Asociados</u>						
Belize	50	67	71	101	102	111
<u>W.I.S.A</u>						
Antigua	-	-	-	-	-	-
Dominica	-	-	-	-	-	-
Montserrat	-	-	-	-	-	-
St. Kitts-N-A	-	-	-	-	-	-
St. Lucia	-	-	-	-	-	-
St. Vincent	-	-	-	-	-	-
Total:	50	67	71	101	102	111
<u>CDCC TOTAL:</u>	<u>4,840</u>	<u>...</u>	<u>...</u>	<u>4,716</u>	<u>4,926</u>	<u>5,047</u>

TABLE  
TABLEAU 10A(Cont.)  
CUADRO

Maize (Corn) Maïs Maíz	Area Superficie Superficie	100 Hectares 100 Hectares 100 Hectareas				
STATE OR TERRITORY ETAT OU TERRITOIRE ESTADO O TERRITORIO	1973	1974	1975	1976	1977	1975-77
<u>Members, Membres, Miembros</u>						
Bahamas	-	-	-	-	-	-
Barbados	...	...	...	...	...	...
Cuba <sup>F</sup>	1,300	1,300	1,300	1,300	1,300 <sup>e</sup>	1,300
Dom. Republic <sup>F</sup>	260	290	250*	330*	200*	260
Grenada	-	-	-	-	-	-
Guyana	18	12	30	26	40*	32
Haiti <sup>F</sup>	3,200	2,380	2,380	2,390	2,390 <sup>e</sup>	2,390
Jamaica	34	62	68	61	56	62
Suriname	1	1	1	1	1	1
Trinidad + Tobago	10	10	10	10	10 <sup>e</sup>	10
Total:	4,823	4,055	4,039	4,118	3,997	4,051
<u>Associated Members, Etats, Associés, Estados Asociados</u>						
Belize	98	114	110	120 <sup>F</sup>	130 <sup>F</sup>	120 <sup>F</sup>
<u>W.I.S.A</u>						
Antigua	-	-	-	-	-	-
Dominica	-	-	-	-	-	-
Montserrat	-	-	-	-	-	-
St. Kitts-N-A	-	-	-	-	-	-
St. Lucia	-	-	-	-	-	-
St. Vincent	-	-	-	-	-	-
Total:	98	114	110	120	130	120
<u>CDCC TOTAL:</u>	<u>4,921</u>	<u>4,169</u>	<u>4,149</u>	<u>4,238</u>	<u>4,127</u>	<u>4,171</u>

Source: FAO Yearbooks 1974-1976 and data supplied CEPAL

Source: Annales FAO 1974-1976 et données fournies à la CEPAL

Fuente: Anuarios FAO 1974-1976 y datos suministrados a la CEPAL

TABLE  
TABLEAU 10B  
CUADRO

Maize (Corn)	Production	100 Metric Tons
Maïs	Production	100 Tonnes Métriques
Maíz	Producción	100 Toneladas Métricas

STATE OR TERRITORY ETAT OU TERRITOIRE ESTADO O TERRITORIO	1961-65	1968	1969	1970	1971	1972
---	---------	------	------	------	------	------

Members, Membres, Miembros

Bahamas	-	-	-	-	-	-
Barbados	10	75	88	109	87	73
Cuba*	1,400	1,150	1,150	1,150	1,250	1,250
Dom. Republic	450	406	436	456	497	507
Grenada	-	-	-	-	-	-
Guyana	10	14	18	19	24	28
Haiti*	2,310	2,200	2,420	2,400	2,520	2,570
Jamaica	40	35	43	49	58	49
Suriname	10	4	4	2	3	4
Trinidad + Tobago	30	30	32	33	36	38
Total:	4,260	3,914	4,191	4,218	4,475	4,519

Associated Members, Etats Associés, Estados Asociados

Belize	40	70	68	159	160	160
--------	----	----	----	-----	-----	-----

W.I.S.A

Antigua	-	-	-	-	-	-
Dominica	-	-	-	-	-	-
Montserrat	-	-	-	-	-	-
St. Kitts-N-A	-	-	-	-	-	-
St. Lucia	-	-	-	-	-	-
St. Vincent	-	-	-	-	-	-
Total:	40	70	68	159	160	160

<u>CDCC TOTAL:</u>	<u>4,300</u>	<u>3,984</u>	<u>4,259</u>	<u>4,377</u>	<u>4,635</u>	<u>4,679</u>
--------------------	--------------	--------------	--------------	--------------	--------------	--------------

TABLE  
TABLEAU 10B(Cont.)  
CUADRO

Maize (Corn) Maïs Maíz	Production Production Producción	100 Metric Tons 100 Tonnes Métriques 100 Toneladas Metricas				
STATE OR TERRITORY ETAT OU TERRITOIRE ESTADO O TERRITORIO	1973	1974	1975	1976	1977	1975-77
<u>Members, Membres, Miembros</u>						
Bahamas	-	-	-	-	-	-
Barbados	34	27	22	22	22 <sup>e</sup>	22
Cuba*	1,250	1,250	1,250	1,250	1,250	1,250
Dom. Republic	525	599	481	493	558	511
Grenada	-	-	-	-	-	-
Guyana	27	27	58	25	33	39
Haiti*	2,500	2,500	2,500	2,500	2,500	2,500
Jamaica	44	111	126	125	104	118
Suriname	4	2	4	1	2	3
Trinidad + Tobago	38	45	45 <sup>F</sup>	50 <sup>F</sup>	45 <sup>F</sup>	47
Total:	4,422	4,561	4,486	4,466	4,514	4,489
<u>Associated Members, Etats Associés, Estados Asociados</u>						
Belize	161	128 <sup>r</sup>	127	181 <sup>r</sup>	168	159
<u>W.I.S.A</u>						
Antigua	-	-	-	-	-	-
Dominica	-	-	-	-	-	-
Montserrat	-	-	-	-	-	-
St. Kitts-N-A	-	-	-	-	-	-
St. Lucia	-	-	-	-	-	-
St. Vincent	-	-	-	-	-	-
Total:	161	128 <sup>r</sup>	127	181 <sup>r</sup>	168	159
<u>CDCC TOTAL:</u>	<u>4,583</u>	<u>4,689</u>	<u>4,613</u>	<u>4,647</u>	<u>4,682</u>	<u>4,648</u>

Source: FAO Yearbooks 1974-1976 and data supplied CEPAL

Source: Annuaire FAO 1974-1976 et données fournies à la CEPAL

Fuente: Anuarios FAO 1974-1976 y datos suministrados a la CEPAL



TABLE  
TABLEAU 10C  
CUADRO

Maize (Corn)	Yield	100 kg/ha
Maïs	Rendement	100 kg/ha
Maíz	Rendimiento	100 kg/ha

STATE OR TERRITORY ETAT OU TERRITOIRE ESTADO O TERRITORIO	1961-65	1968	1969	1970	1971	1972
---	---------	------	------	------	------	------

Members, Membres, Miembros

Bahamas	-	-	-	-	-	-
Barbados						
Cuba	10	10	10	10	10	10
Dom. Republic	15	15	16	17	19	19
Grenada	-	-	-	-	-	-
Guyana	10	15	16	15	17	19
Haiti	8	7	8	8	8	8
Jamaica	8	10	13	15	14	12
Suriname	10	20	20	20	30	40
Trinidad + Tobago	30	...	...	41	40	38
Total:	9	...	...	9	9	11

Associated Members, Etats Associés, Estados Asociados

Belize	8	10	10	16	16	14
--------	---	----	----	----	----	----

W.I.S.A

Antigua	-	-	-	-	-	-
Dominica	-	-	-	-	-	-
Montserrat	-	-	-	-	-	-
St. Kitts-N-A	-	-	-	-	-	-
St. Lucia	-	-	-	-	-	-
St. Vincent	-	-	-	-	-	-
Total:	8	10	10	16	16	14

<u>CDCC TOTAL:</u>	<u>9</u>	<u>...</u>	<u>...</u>	<u>9</u>	<u>9</u>	<u>9</u>
--------------------	----------	------------	------------	----------	----------	----------

TABLE  
TABLEAU 10C (Cont.)  
CUADRO

Maize (Corn)	Yield	100 kg/ha
Maïs	Rendement	100 kg/ha
Maíz	Rendimiento	100 kg/ha

STATE OR TERRITORY ETAT OU TERRITOIRE ESTADO O TERRITORIO	1973	1974	1975	1976	1977	1975-77
---	------	------	------	------	------	---------

Members, Membres, Miembros

Bahamas	-	-	-	-	-	-
Barbados						
Cuba	10	10	10	10	10	10
Dom. Republic	20	21	17	20	22	20
Grenada	-	-	-	-	-	-
Guyana	15	22	19	10	8	12
Haiti	8	10	10	10	10	10
Jamaica	13	18	18	20	19	19
Suriname	40	20	40	10	20	30
Trinidad + Tobago	38	45	45	50	45	47
Total:	9	11	11	11	11	11

Associated Members, Etats Associés, Estados Asociados

Belize	16	11	12	15	13	13
--------	----	----	----	----	----	----

W.I.S.A

Antigua	-	-	-	-	-	-
Dominica	-	-	-	-	-	-
Montserrat	-	-	-	-	-	-
St. Kitts-N-A	-	-	-	-	-	-
St. Lucia	-	-	-	-	-	-
St. Vincent	-	-	-	-	-	-
Total:	16	11	12	15	13	13

<u>CDCC TOTAL:</u>	<u>9</u>	<u>11</u>	<u>11</u>	<u>11</u>	<u>11</u>	<u>11</u>
--------------------	----------	-----------	-----------	-----------	-----------	-----------

Source: Tables 10A and 10B.  
Source: Tableaux 10A et 10B.  
Fuente: Cuadros 10A y 10B.

TABLE  
TABLEAU 11A  
CUADRO

Bananas	Area	100 Hectares
Bananes	Superficie	100 Hectares
Bananos	Superficie	100 Hectareas

STATE OR TERRITORY ETAT OU TERRITOIRE ESTADO O TERRITORIO	1961-65	1968	1969	1970	1971	1972
---	---------	------	------	------	------	------

Members, Membres, Miembros

Bahamas	-	-	-	-	-	-
Barbados	-	-	-	-	-	-
Cuba <sup>F</sup>	40	30	30	30	30	30
Dom. Republic <sup>F</sup>	230	200	200	200	200	200
Grenada	30	40	39	38	39	40
Guyana	100	63	70	81	87	86
Haiti <sup>F</sup>	160	140	150	150	160	160
Jamaica <sup>F</sup>	360	300	300	300	300	300
Suriname	20	30	24	20	20	21
Trinidad + Tobago	10	4	4	4	4	4
Total:	950	807	817	823	840	841

Associated Members, Etats Associés, Estados Asociados

Belize	10	10	10	10	10	10
--------	----	----	----	----	----	----

W.I.S.A

Antigua	-	-	-	-	-	-
Dominica <sup>F</sup>	50	70	70	60	60	60
Montserrat	-	-	-	-	-	-
St. Kitts-N-A	-	-	-	-	-	-
St. Lucia <sup>F</sup>	70	80	80	80	80	80
St. Vincent <sup>F</sup>	30	40	40	30	40	40
Total:	160	200	200	180	190	190

<u>CDCC TOTAL:</u>	<u>1,110</u>	<u>1,007</u>	<u>1,017</u>	<u>1,003</u>	<u>1,030</u>	<u>1,031</u>
--------------------	--------------	--------------	--------------	--------------	--------------	--------------

TABLE  
TABLEAU 11A (Cont.)  
CUADRO

Bananas	Area	100 Hectares				
Bananes	Superficie	100 Hectares				
Bananos	Superficie	100 Hectares				
STATE OR TERRITORY	1973	1974	1975	1976	1977	1975-77
ETAT OU TERRITOIRE						
ESTADO O TERRITORIO						
<u>Members, Membres, Miembros</u>						
Bahamas	-	-	-	-	-	-
Barbados	-	-	-	-	-	-
Cuba <sup>F</sup>	30	30	30	30	30	30
Dom. Republic <sup>F</sup>	200	200	200	...	...	...
Grenada	40	40	40	...	...	...
Guyana	86	...	...	...	...	...
Haiti <sup>F</sup>	150	150	...	...	73	...
Jamaica <sup>F</sup>	300	300	300	...	...	...
Suriname	20	20	21	22	21	21
Trinidad + Tobago	5	4	...	...	...	...
Total:	831	...	...	...	...	...
<u>Associated Members, Etats Associés, Estados Asociados</u>						
Belize	10	10	10	...	...	...
<u>W.I.S.A</u>						
Antigua	-	-	-	-	-	-
Dominica <sup>F</sup>	60	60	60	...	...	...
Montserrat	-	-	-	-	-	-
St. Kitts-N-A	-	-	-	-	-	-
St. Lucia <sup>F</sup>	80	80	80	...	...	...
St. Vincent <sup>F</sup>	30	30	30	...	...	...
Total:	180	180	180	...	...	...
<u>CDCC TOTAL:</u>	<u>1,011</u>	<u>...</u>	<u>...</u>	<u>...</u>	<u>...</u>	<u>...</u>

Source: FAO Yearbooks 1974-1976 and data supplied CEPAL  
 Source: Annales FAO 1974-1976 et données fournies à la CEPAL  
 Fuente: Anuarios FAO 1974-1976 y datos suministrados a la CEPAL

TABLE  
TABLEAU 11B  
CUADRO

Bananas	Production	1000 Metric Tons
Bananes	Production	1000 Tonnes Metriques
Bananos	Producción	1000 Toneladas Metricas

STATE OR TERRITORY ETAT OU TERRITOIRE ESTADO O TERRITORIO	1961-65	1968	1969	1970	1971	1972
---	---------	------	------	------	------	------

Members, Membres, Miembros

Bahamas	-	-	-	-	-	-
Barbados	2	-	-	-	-	-
Cuba <sup>F</sup>	39	30	30	45	50	75
Dom. Republic	318	267	275	275	286*	290*
Grenada	15	27	23	19	14	13 <sup>e</sup>
Guyana <sup>1/</sup>	24	25	28	29	22	17
Haiti <sup>F 1/</sup>	244	174	189	176	178	180
Jamaica <sup>1/</sup>	202	175	174	150	144	149
Suriname <sup>1/</sup>	26	45	35	40*	42*	44
Trinidad + Tobago	6	...	2	2	7	7
Total:	876	...	756	736	743	775

Associated Members, Etats Associés, Estados Asociados

Belize	2	...	...	...	...	...
--------	---	-----	-----	-----	-----	-----

W. I. S. A

Antigua	-	-	-	-	-	-
Dominica	36	64	60	44	39	38
Montserrat	-	-	-	-	-	-
St. Kitts-N-A	-	-	-	-	-	-
St. Lucia	74	86	103	61	54	57
St. Vincent	42	31	33	31	32	29
Total:	154	...	...	...	...	...

<u>CDCC TOTAL:</u>	<u>1,030</u>	<u>...</u>	<u>...</u>	<u>...</u>	<u>...</u>	<u>...</u>
--------------------	--------------	------------	------------	------------	------------	------------

TABLE  
TABLEAU 11B (Cont.)  
CUADRO

Bananas Bananes Bananos	Production Production Producción	1000 Metric Tons 1000 Tonnes Métriques 1000 Toneladas Métricas				
STATE OR TERRITORY ETAT OU TERRITOIRE ESTADO O TERRITORIO	1973	1974	1975	1976	1977	1975-77
<u>Members, Membres, Miembros</u>						
Bahamas	-	-	-	-	-	-
Barbados	-	1 <sup>F</sup>	1 <sup>F</sup>	1 <sup>F</sup>	1 <sup>F</sup>	1 <sup>F</sup>
Cuba <sup>F</sup>	75	77	92*	92 <sup>F</sup>	92 <sup>F</sup>	92 <sup>F</sup>
Dom. Republic	310*	302*	318	310	310*	313
Grenada	11	9	14	16	14 <sup>F</sup>	15
Guyana	16	15	19	18	24	20
Haiti <sup>F</sup> 1/	180	248	246 <sup>F</sup>	246 <sup>F</sup>	249 <sup>F</sup>	247
Jamaica 1/	135	97	90	87	96	91
Suriname 1/	42	40	44	43	43	43
Trinidad + Tobago	7	7	5	5 <sup>F</sup>	5 <sup>F</sup>	5
Total:	776	796	829	818	834	827
<u>Associated Members, Etats Associés, Estados Asociados</u>						
Belize	...	...	3 <sup>F</sup>	3 <sup>F</sup>	3 <sup>F</sup>	3
<u>W.I.S.A</u>						
Antigua	-	-	-	-	-	-
Dominica	28	41	37 <sup>r</sup>	40	37	38
Montserrat	-	-	-	-	-	-
St. Kitts-N-A	-	-	-	-	-	-
St. Lucia	43	51	38	52	40 <sup>e</sup>	43
St. Vincent	24	22	19	28 <sup>r</sup>	29	25
Total:	...	...	78	123	109	103
<u>CDCC TOTAL:</u>	<u>...</u>	<u>...</u>	<u>907</u>	<u>941</u>	<u>943</u>	<u>930</u>

Source: FAO Yearbooks 1974-1976 and data supplied CEPAL

Source: Annuaires FAO 1974-1976 et données fournies à la CEPAL

Fuente: Anuarios FAO 1974-1976 y datos suministrados a la CEPAL

1/ Includes the production of plantains; Inclue la production des plantains; Incluye la producción de plátanos.

TABLE  
TABLEAU 11C  
CUADRO

STATE OR TERRITORY ETAT OU TERRITOIRE ESTADO O TERRITORIO	1961-65	1968	1969	1970	1971	1972
Bananas		Yield		100 kg/ha		
Bananes		Rendement		100 kg/ha		
Bananos		Rendimiento		100 kg/ha		
<hr/>						
<u>Members, Membres, Miembros</u>						
Bahamas	-	-	-	-	-	-
Barbados	-	-	-	-	-	-
Cuba	98	100	100	150	167	250
Dom. Republic	138	134	138	138	143	145
Grenada	50	67	59	50	36	33 <sup>E</sup>
Guyana	24	40	40	36	25	20
Haiti	153	124	126	126	119	120
Jamaica	56	58	58	50	48	50
Suriname	130	150	146	200	210	220
Trinidad + Tobago	60	...	50	50	175	175
Total:	92	...	93	89	88	92
<hr/>						
<u>Associated Members, Etats Associés, Estados Miembros</u>						
Belize	-	-	-	-	-	-
<hr/>						
<u>W.I.S.A</u>						
Antigua	-	-	-	-	-	-
Dominica	72	91	86	73	65	63
Montserrat	-	-	-	-	-	-
St. Kitts-N-A	-	-	-	-	-	-
St. Lucia	106	108	129	76	68	71
St. Vincent	140	78	83	103	80	73
Total:	96	...	...	...	...	...
<u>CDCC TOTAL:</u>	<u>93</u>	<u>...</u>	<u>...</u>	<u>...</u>	<u>...</u>	<u>...</u>

TABLE  
TABLEAU 11C (Cont.)  
CUADRO

Bananas	Yield	100 kg/ha
Bananes	Rendement	100 kg/ha
Bananos	Rendimiento	100 kg/ha

STATE OR TERRITORY ETAT OU TERRITOIRE ESTADO O TERRITORIO	1973	1974	1975	1976	1977	1975-77
---	------	------	------	------	------	---------

Members, Membres, Miembros

Bahamas	-	-	-	-	-	-
Barbados	-	-	-	-	-	-
Cuba	250	257	257	257	257	257
Dom. Republic	155	151	151	...	...	...
Grenada	28	23	35	...	...	...
Guyana	19	...	...	...	...	...
Haiti	120	165	167	...	...	...
Jamaica	45	45	30	...	...	...
Suriname	210	200	220	195	205	205
Trinidad + Tobago	140	175	...	...	...	...
Total:	92	...	...	...	...	...

Associated Members, Etats Associés, Estados Miembros

Belize	-	-	-	-	-	-
<u>W.I.S.A</u>						
Antigua	-	-	-	-	-	-
Dominica	47	68	62 <sup>r</sup>	...	...	...
Montserrat	-	-	-	-	-	-
St. Kitts-N-A	-	-	-	-	-	-
St. Lucia	54	64	48	...	...	...
St. Vincent	80	73	63	...	...	...
Total:	...	...	43	...	...	...
<u>CDCC TOTAL:</u>	...	...	...	...	...	...

Source: Tables 11A and 11B  
Source: Tableaux 11A et 11B  
Fuente: Cuadros 11A y 11B



TABLE  
TABLEAU 12A  
CUADRO

Sweet Potatoes	Area	100 Hectares
Patates Douces	Superficie	100 Hectares
Batatas, Camotes	Superficie	100 Hectareas

STATE OR TERRITORY ETAT OU TERRITOIRE ESTADO O TERRITORIO	1961-65	1968	1969	1970	1971	1972
---	---------	------	------	------	------	------

Members, Membres, Miembros

Bahamas	-	-	-	-	-	-
Barbados	10	6	6	5	9	8
Cuba <sup>F</sup>	520	620	620	630	630	630
Dom. Republic <sup>F</sup>	80	90	90	90	100	100
Grenada	-	-	-	-	-	-
Guyana	...	...	...	...	...	...
Haiti <sup>F</sup>	160	170	170	170	170	180
Jamaica	10	29	27	26	38	26
Suriname	...	...	...	...	...	...
Trinidad and Tobago	3	5	5	4	4	2
Total: <sup>1/</sup>	783	920	918	925	951	946

Associated Members, Etats Associés, Estados Asociados

Belize	-	-	-	-	-	-
<u>W.I.S.A</u>						
Antigua	-	-	-	-	-	-
Dominica	-	-	-	-	-	-
Montserrat	-	-	-	-	-	-
St. Kitts-N-A	-	-	-	-	-	-
St. Lucia <sup>F</sup>	...	...	...	...	10	10
St. Vincent <sup>F</sup>	20	10	10	10	10	10
Total:	...	...	...	...	20	20
<u>CDCC TOTAL:</u>	<u>...</u>	<u>...</u>	<u>...</u>	<u>...</u>	<u>971</u>	<u>966</u>

TABLE  
TABLEAU 12A (Cont.)  
CUADRO

Sweet Potatoes		Area		100 Hectares		
Patatas Douces		Superficie		100 Hectares		
Batatas, Camotes		Superficie		100 Hectareas		
STATE OR TERRITORY						
ETAT OU TERRITOIRE	1973	1974	1975	1976	1977	1975-77
ESTADO O TERRITORIO						
<u>Members, Membres, Miembros</u>						
Bahamas	-	-	-	-	-	-
Barbados	4	4	...	10 <sup>F</sup>	10 <sup>F</sup>	...
Cuba <sup>F</sup>	630	650	650	660	670	660
Dom. Republic <sup>F</sup>	100	90	50	90	70	70
Grenada	-	-	-	-	-	-
Guyana	...	...	...	...	...	...
Haiti <sup>F</sup>	180	180	190	190	190	190
Jamaica	21	25	20	20	26	22
Suriname	...	...	...	...	...	...
Trinidad and Tobago	2	2	2 <sup>e</sup>	2 <sup>e</sup>	2 <sup>e</sup>	2
Total: <sup>1/</sup>	937	951	...	972	968	...
<u>Associated Members, Etats Associés, Estados Asociados</u>						
Belize	-	-	-	-	-	-
<u>W.I.S.A</u>						
Antigua	-	-	-	-	-	-
Dominica	-	-	-	-	-	-
Montserrat	-	-	-	-	-	-
St. Kitts-N-A	-	-	-	-	-	-
St. Lucia <sup>F</sup>	10	10	10	10	10	10
St. Vincent <sup>F</sup>	10	10	10	10	10	10
Total:	20	20	20	20	20	20
<u>CDCC TOTAL:</u>	<u>957</u>	<u>971</u>	<u>...</u>	<u>992</u>	<u>988</u>	<u>...</u>

Source: FAO Yearbooks 1974-1977 and data supplied CEPAL

Source: Annuaires FAO 1974-1977 et données fournies à la CEPAL

Fuente: Anuarios FAO 1974-1977 y datos suministrados a la CEPAL

<sup>1/</sup> Excludes Guyana + Suriname; Exclue Guyane + Suriname; Excluye Guyana + Suriname

TABLE  
TABLEAU 12B  
CUADRO

Sweet Potatoes	Production	100 Metric Tons
Patates Douces	Production	100 Tonnes Métriques
Batatas, Camotes	Producción	100 Toneladas Métricas

STATE OR TERRITORY ETAT OU TERRITOIRE ESTADO O TERRITORIO	1961-65	1968	1969	1970	1971	1972
---	---------	------	------	------	------	------

Members, Membres, Miembros

Bahamas	-	-	-	-	-	-
Barbados	80	50	49	57	68	76
Cuba <sup>F</sup>	2,270	2,330	2,400	2,300	2,400	2,450
Dom. Republic	750	791	852	882	923	964
Grenada	-	-	-	-	-	-
Guyana	50	...	...	...	...	...
Haiti <sup>F</sup>	840	870	870	880	880	900
Jamaica	120	196	238	209	325	198
Suriname	-	-	-	-	-	-
Trinidad and Tobago	10	16 <sup>e</sup>	16	15	14	14
Total:	4,120	4,253	4,425	4,343	4,610	4,602

Associated Members, Etats Associés, Estados Asociados

Belize	-	-	-	-	-	-
--------	---	---	---	---	---	---

W.I.S.A

Antigua	-	-	-	1 <sup>e</sup>	2	1 <sup>e</sup>
Dominica	-	-	-	-	-	-
Montserrat	-	-	-	-	-	-
St. Kitts-N-A	-	-	-	-	-	-
St. Lucia <sup>F</sup>	10	10	20	20	20	20
St. Vincent	50	45	47	36	36	29
Total:	60	55	67	57	58	50

<u>CDCC TOTAL: 1/</u>	<u>4,180</u>	<u>4,308</u>	<u>4,492</u>	<u>4,400</u>	<u>4,668</u>	<u>3,842</u>
-----------------------	--------------	--------------	--------------	--------------	--------------	--------------

TABLE  
TABLEAU 12B (Cont.)  
CUADRO

Sweet Potatoes	Production	100 Metric Tons
Patates Douces	Production	100 Tonnes Métriques
Batatas, Camotes	Producción	100 Toneladas Métricas

STATE OR TERRITORY ETAT OU TERRITOIRE ESTADO O TERRITORIO	1973	1974	1975	1976	1977	1977-75
---	------	------	------	------	------	---------

Members, Membres, Miembros

Bahamas	-	-	-	-	-	-
Barbados	42	33	29	29	40 <sup>F</sup>	33
Cuba <sup>F</sup>	2,450	2,470	2,500	2,550	2,570	2,540
Dom. Republic	844	661	492	850	650 <sup>F</sup>	664
Grenada	-	-	-	-	-	-
Guyana	...	...	...	...	...	...
Haiti <sup>F</sup>	910	910	930	940	950	940
Jamaica	160	198	150	162	173	162
Suriname	-	-	-	-	-	-
Trinidad and Tobago	14	26	25	25	25 <sup>e</sup>	25
Total:	4,420	4,298	4,126	4,176	4,408	4,237

Associated Members, Etats Associés, Estados Asociados

Belize	-	-	-	-	-	-
--------	---	---	---	---	---	---

W.I.S.A

Antigua	1	1	3	3	1 <sup>e</sup>	2
Dominica	-	-	-	-	-	-
Montserrat	-	-	-	-	-	-
St. Kitts-N-A	-	-	-	-	-	-
St. Lucia <sup>F</sup>	30	30	10	10	10	10
St. Vincent	31	23	25	21	7 <sup>e</sup>	18
Total:	62	54	38	34	18 <sup>e</sup>	30
<u>CDCC TOTAL:</u>	<u>3,663</u>	<u>3,533</u>	<u>3,327</u>	<u>3,744</u>	<u>3,571</u>	<u>3,548</u>

Source: FAO Yearbooks 1974-1977 and data supplied CEPAL

Source: Annuaires FAO 1974-1977 et données fournies à la CEPAL

Fuente: Anuarios FAO 1974-1977 y datos suministrados a la CEPAL

1/ Excludes Guyana + Suriname; Exclue Guyane + Suriname; Excluye Guyana + Suriname

TABLE  
TABLEAU 12C  
CUADRO

Sweet Potatoes	Yield	Kg/ha
Patates Douces	Rendement	Kg/ha
Batatas, Camotes	Rendimiento	Kg/ha

STATE OR TERRITORY ETAT OU TERRITOIRE ESTADO O TERRITORIO	1961-65	1968	1969	1970	1971	1972
---	---------	------	------	------	------	------

Members, Membres, Miembros

Bahamas	-	-	-	-	-	-
Barbados	8,000	8,333	8,167	11,400	7,556	9,500
Cuba	4,365	3,758	3,871	3,651	3,810	3,889
Dom. Republic	9,375	8,789	9,467	9,800	9,230	9,640
Grenada	-	-	-	-	-	-
Guyana	...	...	...	...	...	...
Haiti	5,250	5,118	5,118	5,176	5,176	5,000
Jamaica	8,301	6,759	8,815	8,039	8,553	7,615
Suriname <sup>F</sup>	7,070	...	...	...	...	5,053
Trinidad and Tobago	3,366	3,200	3,200	3,750	3,500	7,000
Total: <sup>1/</sup>	5,262	4,623	4,820	4,695	4,847	4,865

Associated Members, Etats Associés, Estados Asociados

Belize	-	-	-	-	-	-
--------	---	---	---	---	---	---

W.I.S.A

Antigua <sup>F</sup>	4,583	-	-	...	2,600	3,300
Dominica <sup>F</sup>	10,000	-	-	-	-	-
Montserrat	-	-	-	-	-	-
St. Kitts-N-A <sup>F</sup>	2,000	...	...	...	...	...
St. Lucia <sup>F</sup>	4,551	...	...	...	2,000	2,000
St. Vincent	2,242	2,500	4,500	4,700	3,600	2,900
Total:	...	...	...	...	2,900	2,500
<u>CDCC TOTAL:</u> <sup>1/</sup>	<u>...</u>	<u>...</u>	<u>...</u>	<u>...</u>	<u>4,807</u>	<u>3,977</u>

TABLE  
TABLEAU 12C (Cont.)  
CUADRO

Sweet Potatoes Patates Douces Batatas, Camotes	Yield Rendement Rendimiento					Kg/ha Kg/ha Kg/ha
STATE OR TERRITORY ETAT OU TERRITOIRE ESTADO O TERRITORIO	1973	1974	1975	1976	1977	1975-77
<u>Members, Membres, Miembros</u>						
Bahamas	-	-	-	-	-	-
Barbados	10,500	8,250	...	2,900	4,000	...
Cuba	3,890	3,794	3,846	3,864	3,830	3,848
Dom. Republic	8,440	7,344	9,840	9,444	9,286	9,486
Grenada	-	-	-	-	-	-
Guyana	...	...	...	...	...	...
Haiti	5,056	5,056	4,895	4,947	5,000	4,947
Jamaica	7,619	7,920	7,500	8,100	6,654	7,364
Suriname <sup>F</sup>	5,138	5,000	5,000	5,000	5,000	5,000
Trinidad and Tobago <sup>e</sup>	7,000	13,000	12,500	12,500	12,500	12,500
Total: <sup>1/</sup>	4,717	4,519	...	4,296	4,554	...
<u>Associated Members, Etats Associés, Estados Asociados</u>						
Belize	-	-	-	-	-	-
<u>W.I.S.A</u>						
Antigua <sup>F</sup>	800	3,267	3,825	2,969	3,030	...
Dominica <sup>R</sup>	-	10,000	10,074	10,000	10,000	...
Montserrat	-	-	-	-	-	-
St. Kitts-N-A <sup>F</sup>	1,690	1,686	5,000	5,000	5,688	...
St. Lucia <sup>F</sup>	4,213	4,250	2,500	2,667	2,826	...
St. Vincent	3,077	3,730	3,629	3,674	3,700	3,000
Total:	3,100	2,700	1,900	1,700	900 <sup>e</sup>	...
<u>CDEC TOTAL: <sup>1/</sup></u>	<u>3,692</u>	<u>3,639</u>	<u>...</u>	<u>3,774</u>	<u>3,614</u>	<u>...</u>

Source: Tables 12A and 12B

Source: Tableaux 12A et 12B

Fuente: Cuadros 12A y 12B

<sup>1/</sup> Excludes Guyana + Suriname; Exclue Guyane + Suriname; Excluye Guyana + Suriname

TABLE  
TABLEAU 13A  
CUADRO

Pulses, total	Area	1000 Hectares
Legumineuses Sèches, total	Superficie	1000 Hectares
Legumbres Secas, total	Superficie	1000 Hectareas

STATE OR TERRITORY	1961-65	1968	1969	1970	1971	1972
ETAT OU TERRITOIRE						
ESTADO O TERRITOIRE						

Members, Membres, Miembros

Bahamas	-	-	-	-	-	-
Barbados	...	...	...	...	...	...
Cuba <sup>F</sup>	39	35	35	35	35	35
Dom. Republic	48	43	43 <sup>F</sup>	48	50 <sup>F</sup>	52
Grenada <sup>F</sup>	1	...	...	...	...	...
Guyana <sup>F</sup>	...	...	...	...	...	...
Haiti <sup>F</sup>	88	46	46	47	47	47
Jamaica	3	7	8	7	9	10
Suriname	-	-	-	1	-	-
Trinidad and Tobago	1	4	4	4	4	4
Total:	...	...	...	...	...	...

Associated Members, Etats Associés, Estados Asociados

Belize	-	-	-	-	-	-
--------	---	---	---	---	---	---

W.I.S.A

Antigua	-	-	-	-	-	-
Dominica <sup>F</sup>	...	...	...	...	...	...
Montserrat	-	-	-	-	-	-
St. Kitts-N-A	-	-	-	-	-	-
St. Lucia	...	...	...	...	...	...
St. Vincent	...	...	...	...	...	...
Total:	...	...	...	...	...	...
<u>CDCC TOTAL:</u>	...	...	...	...	...	...

TABLE  
TABLEAU 13A (Cont.)  
CUADRO

Pulses, total Legumineuses Sèches, total Legumbres Secas, total	Area Superficie Superficie	1000 Hectares 1000 Hectares 1000 Hectareas				
STATE OR TERRITORY ETAT OU TERRITOIRE ESTADO O TERRITORIO	1973	1974	1975	1976	1977	1975-77
<u>Members, Membres, Miembros</u>						
Bahamas	-	-	-	-	-	-
Barbados	1	1	1	1	1	1
Cuba <sup>F</sup>	35	35	35	35	35	35
Dom. Republic	41	63	56	60	61	59
Grenada <sup>F</sup>	...	1	1	1	1	1
Guyana <sup>F</sup>	...	1	1	1 <sup>F</sup>	2	1
Haiti <sup>F</sup>	94	94	95	95	96	95
Jamaica	8	7	8	8	9	8
Suriname	-	-	-	-	-	-
Trinidad and Tobago	2	2	2	2	2	2
Total:	...	204	199	203	207	203
<u>Associated Members, Etats Associés, Estados Asociados</u>						
Belize	2	2	2	2 <sup>F</sup>	2 <sup>F</sup>	2
<u>W.I.S.A</u>						
Antigua	-	-	-	-	-	-
Dominica <sup>F</sup>	...	1	1	1	1	1
Montserrat	-	-	-	-	-	-
St. Kitts-N-A	-	-	-	-	-	-
St. Lucia	...	...	...	...	...	...
St. Vincent	...	...	...	...	...	...
Total:	...	...	...	...	...	...
<u>CDCC TOTAL:</u>	...	...	...	...	...	...

Source: FAO Yearbooks 1973-1977 and data supplied CEPAL  
 Source: Annuaires FAO 1973-1977 et données fournies à la CEPAL  
 Fuente: Anuarios FAO 1973-1977 y datos suministrados a la CEPAL



TABLE  
TABLEAU 13B  
CUADRO

Pulses, total	Production	1000 Metric Tons
Legumineuses Sèches, total	Production	1000 Tonnes Métriques
Legumbres Secas, total	Producción	1000 Toneladas Métricas

STATE OR TERRITORY ETAT OU TERRITOIRE ESTADO O TERRITORIO	1961-65	1968	1969	1970	1971	1972
---	---------	------	------	------	------	------

Members, Membres, Miembros

Bahamas	-	-	-	-	-	-
Barbados	1	1	1	1	1	1
Cuba <sup>F</sup>	30	22*	23*	22	23	23
Dom. Republic <sup>F</sup>	46	48	56	55	59	65
Grenada	1	-	-	-	-	-
Guyana	...	...	...	...	...	...
Haiti <sup>F</sup>	70	39	43	43	45	68
Jamaica	2	7	5	6	7	8
Suriname	-	-	-	1	-	-
Trinidad and Tobago	3	3	2	2	2	4*
Total:	153 <sup>a/</sup>	120 <sup>a/</sup>	130 <sup>a/</sup>	130 <sup>a/</sup>	138 <sup>a/</sup>	169 <sup>a/</sup>

Associated Members, Etats Associés, Estados Asociados

Belize <sup>F</sup>	-	...	...	...	...	...
---------------------	---	-----	-----	-----	-----	-----

W.I.S.A

Antigua	-	-	-	-	-	-
Dominica <sup>F</sup>	1	...	...	...	...	...
Montserrat	-	-	-	-	-	-
St. Kitts-N-A	-	-	-	-	-	-
St. Lucia	-	-	-	-	-	-
St. Vincent	-	-	-	-	-	-
Total:	...	...	...	...	...	...
<u>CDCC TOTAL:</u>	<u>154</u>	<u>...</u>	<u>...</u>	<u>...</u>	<u>...</u>	<u>...</u>

TABLE  
TABLEAU 13B (Cont.)  
CUADRO

Pulses, total Legumineuses Sèches, total Legumbres Secas, total	Production Production Producción	1000 Metric Tons 1000 Tonnes Métriques 1000 Toneladas Métricas				
STATE OR TERRITORY ETAT OU TERRITOIRE ESTADO O TERRITORIO	1973	1974	1975	1976	1977	1975-77
<u>Members, Membres, Miembros</u>						
Bahamas	-	-	-	-	-	-
Barbados	1	1	1	1	1	1
Cuba <sup>F</sup>	24	24	24	24	24	24
Dom. Republic <sup>F</sup>	55	79	51	60	54	
Grenada	-	-	-	-	-	-
Guyana	...	1	1	1	1	1
Haiti <sup>F</sup>	74	84	86	87	88	87
Jamaica	6	6	7	6	8	7
Suriname	-	1	1	...	...	...
Trinidad and Tobago	3*	3	3	3*	3*	3
Total:	163 <sup>a/</sup>	199	174	182 <sup>b/</sup>	179 <sup>b/</sup>	178
<u>Associated Members, Etats Associés, Estados Asociados</u>						
Belize <sup>F</sup>	...	1	1	1	1	1
<u>W.I.S.A</u>						
Antigua	-	-	-	-	-	-
Dominica <sup>F</sup>	...	1	1	1	1	1
Montserrat	-	-	-	-	-	-
St. Kitts-N-A	-	-	-	-	-	-
St. Lucia	-	-	-	-	-	-
St. Vincent	-	-	-	-	-	-
Total:	...	2	2	2	2	2
<u>CDCC TOTAL:</u>	...	<u>201</u>	<u>176</u>	<u>184<sup>b/</sup></u>	<u>181</u>	<u>180</u>

Source: FAO Yearbooks 1973-1977 and data supplied CEPAL  
 Source: Annuaires FAO 1973-1977 et données fournies à la CEPAL  
 Fuente: Anuarios FAO 1973-1977 y datos suministrados a la CEPAL

a/ Excludes Guyana; Exclue Guyane; Excluye Guyana

b/ Excludes Suriname; Exclue Suriname; Excluye Suriname.



TABLE  
TABLEAU 13C (Cont.)  
CUADRO

Pulses, total		Yield	100 kg/ha			
Legumineuses Sèches, total		Rendement	100 kg/ha			
Legumbres Secas, total		Rendimiento	100 kg/ha			
STATE OR TERRITORY						
ETAT OU TERRITOIRE	1973	1974	1975	1976	1977	1975-77
ESTADO O TERRITORIO						
<u>Members, Membres, Miembros</u>						
Bahamas	-	-	-	-	-	-
Barbados <sup>F</sup>	13	12	12	12	12	12
Cuba	7	7	7	7	7	7
Dom. Republic	13	12	9	10	9	9
Grenada	...	6	6	6	6	6
Guyana	7	7	7	7	7	7
Haiti	9	9	9	9	9	9
Jamaica	10	8	9	8	9	9
Suriname	11	11	12	12	12	12
Trinidad and Tobago	14	14	15	15	15	15
Total:	...	10	9	9	9	9
<u>Associated Members, Etats Associés, Estados Asociados</u>						
Belize	5	6	6	6	6	6
<u>W.I.S.A</u>						
Antigua	-	-	-	-	-	-
Dominica	...	6	5	5	5	5
Montserrat	-	-	-	-	-	-
St. Kitts-N-A	-	-	-	-	-	-
St. Lucia	10	10	20	20	20	20
St. Vincent	...	7	8	8	9	8
Total:	...	...	...	...	...	...
<u>CDCC TOTAL:</u>	...	...	...	...	...	...

Source: FAO Yearbooks 1973 and 1974 and Tables 13A and 13B

Source: Annuaire FAO 1973 et 1974 et Tableaux 13A et 13B

Fuente: Anuarios FAO 1973 y 1974 y Cuadros 13A y 13B



TABLE  
TABLEAU 14A (Cont.)  
CUADRO

Cassava		Area				1000 Hectares
Manioc		Superficie				1000 Hectares
Yuca (Mandioca)		Superficie				1000 Hectareas
STATE OR TERRITORY						
ETAT OU TERRITOIRE	1973	1974	1975	1976	1977	1975-77
ESTADO O TERRITORIO						
<u>Members, Membres, Miembros</u>						
Bahamas		-	-	-	-	-
Barbados	...	...	...	...	...	...
Cuba <sup>F</sup>	34	35	36	37	38	37
Dom. Republic <sup>F</sup>	18	17	15	15	15	15
Grenada	...	...	...	...	...	...
Guyana	1	1	1	1	1	1
Haiti <sup>F</sup>	33	34	34	34	34	34
Jamaica	2	2	2	2	3	2
Suriname <sup>F</sup>	3	3	...	...	...	...
Trinidad and Tobago	1	1	...	...	...	...
Total:	...	...	...	...	...	...
<u>Associated Members, Etats Associés, Estados Asociados</u>						
Belize	-	-	-	-	-	-
<u>W.I.S.A</u>						
Antigua	-	-	-	-	-	-
Dominica	...	...	...	...	...	...
Montserrat	-	-	-	-	-	-
St. Kitts-N-A	-	-	-	-	-	-
St. Lucia	...	...	...	...	...	...
St. Vincent	...	...	...	...	...	...
Total:	...	...	...	...	...	...
<u>CDCC TOTAL:</u>	...	...	...	...	...	...

Source: FAO Yearbooks 1973-1977 and data supplied CEPAL

Source: Annuaire FAO 1973-1977 et données fournies à la CEPAL

Fuente: Anuarios FAO 1973-1977 y datos suministrados a la CEPAL

TABLE  
TABLEAU 14B  
CUADRO

Cassava	Production	1000 Metric Tons
Manioc	Production	1000 Tonnes Métriques
Yuca (Mandioca)	Producción	1000 Toneladas Métricas

STATE OR TERRITORY	1961-65	1968	1969	1970	1971	1972
ETAT OU TERRITOIRE						
ESTADO O TERRITORIO						

Members, Membres, Miembros

Bahamas	-	-	-	-	-	-
Barbados <sup>F</sup>	1	1	1	1	1	1
Cuba <sup>F</sup>	171	210	220	220	210	220
Dcm. Republic <sup>F</sup>	148	155	165	170	184*	195*
Grenada	-	-	-	-	-	-
Guyana	10	10	12	14	12	14
Haiti <sup>F</sup>	111	111	121	130	134	135
Jamaica	9	9	13	12	19	23
Suriname	2	1	2*	1*	1 <sup>F</sup>	2*
Trinidad and Tobago	4	3	4	3	4	4
Total:	456	500	538	551	565	594

Associated Members, Etats Associés, Estados Asociados

Belize	-	-	-	-	-	-
--------	---	---	---	---	---	---

W.I.S.A

Antigua	...	...	...	...	...	...
Dominica	...	...	...	...	...	...
Montserrat	-	-	-	-	-	-
St. Kitts-N-A	-	-	-	-	-	-
St. Lucia <sup>F</sup>	...	...	...	...	...	...
St. Vincent <sup>F</sup>	...	...	...	...	...	...
Total: <sup>1/</sup>	...	...	...	...	...	...
<u>CDCC TOTAL:</u>	...	...	...	...	...	...

TABLE  
TABLEAU 14B (Cont.)  
CUADRO

Cassava	Production	1000 Metric Tons
Manioc	Production	1000 Tonnes Métriques
Yuca (Mandioca)	Producción	1000 Toneladas Métricas

STATE OR TERRITORY	1973	1974	1975	1976	1977	1975-77
ETAT OU TERRITOIRE						
ESTADO O TERRITORIO						

Members, Membres, Miembros

Bahamas	-	-	-	-	-	-
Barbados <sup>F</sup>	1	1	1	1	1	1
Cuba <sup>F</sup>	230	238	246	254	262	254
Dom. Republic <sup>F</sup>	200*	192	170	171	175*	172
Grenada	-	-	-	-	-	-
Guyana	14	14	14	...	...	...
Haiti <sup>F</sup>	142	144	145	148	145	146
Jamaica	17	17	21	23	38	27
Suriname	2*	2 <sup>F</sup>	...	...	...	...
Trinidad and Tobago	5	5	5	5	5	5
Total:	611	613	...	...	...	...

Associated Members, Etats Associés, Estados Asociados

Belize	-	-	-	-	-	-
--------	---	---	---	---	---	---

W.I.S.A

Antigua	...	...	...	...	...	...
Dominica	...	1	1*	1	1	1
Montserrat	-	-	-	-	-	-
St. Kitts-N-A	-	-	-	-	-	-
St. Lucia <sup>F</sup>	1	1	1	1	1	1
St. Vincent <sup>F</sup>	2	2	2	2	2	2
Total: <u>1/</u>	...	4	4	4	4	4

<u>CDCC TOTAL:</u>	...	<u>617</u>	...	...	...	...
--------------------	-----	------------	-----	-----	-----	-----

Source: FAO Yearbooks 1973-1974 and data supplied CEPAL

Source: Annuaires FAO 1973-1974 et données fournies à la CEPAL

Fuente: Anuarios FAO 1973-1974 y datos suministrados a la CEPAL

1/ Excludes Antigua; Exclue Antigua; Excluye Antigua.



TABLE  
TABLEAU 14C  
CUADRO

Cassava	Yield	100 kg/ha
Manioc	Rendement	100 kg/ha
Yuca (Mandioca)	Rendimiento	100 kg/ha

STATE OR TERRITORY ETAT OU TERRITOIRE ESTADO O TERRITORIO	1961-65	1968:	1969	1970	1971	1972
---	---------	-------	------	------	------	------

Members, Membres, Miembros

Bahamas	-	-	-	-	-	-
Barbados <sup>F</sup>	305	...	...	...	...	266
Cuba <sup>F</sup>	65	70	67	67	67	67
Dom. Republic <sup>F</sup>	99	111	118	113	115	115
Grenada	-	-	-	-	-	-
Guyana <sup>e</sup>	100	100	120	140	120	140
Haiti <sup>F</sup>	37	37	38	41	41	41
Jamaica	80	90	65	60	95	115
Suriname <sup>F</sup>	83	69	98	54	60	67
Trinidad and Tobago	90	90	90	90	90	90
Total:	...	...	...	...	...	...

Associated Members, Etats Associés, Estados Asociados

Belize	-	-	-	-	-	-
<u>W.I.S.A</u>						
Antigua <sup>F</sup>	...	...	...	...	...	...
Dominica <sup>F</sup>	100	...	...	...	...	...
Montserrat	-	-	-	-	-	-
St. Kitts-N-A	-	-	-	-	-	-
St. Lucia <sup>F</sup>	38	...	...	...	...	...
St. Vincent <sup>F</sup>	112	...	...	...	...	...
Total:	...	...	...	...	...	...
<u>CDCC TOTAL:</u>	...	...	...	...	...	...

TABLE  
TABLEAU 14C (Cont.)  
CUADRO

		Yield		100 kg/ha		
Cassava		Rendement		100 kg/ha		
Manioc		Rendimiento		100 kg/ha		
Yuca (Mandioca)				100 kg/ha		
STATE OR TERRITORY						
ETAT OU TERRITOIRE	1973	1974	1975	1976	1977	1975-77
ESTADO O TERRITORIO						
<u>Members, Membres, Miembros</u>						
Bahamas	-	-	-	-	-	-
Barbados <sup>F</sup>	264	265	257	253	253	...
Cuba <sup>F</sup>	68	68	68	69	69	69
Dom. Republic <sup>F</sup>	111	113	113	114	113	1114
Grenada	-	-	-	-	-	-
Guyana <sup>e</sup>	140	140	140	...	...	...
Haiti <sup>F</sup>	43	42	43	44	43	43
Jamaica	85	85	105	115	127	135
Suriname <sup>F</sup>	67	67	67	67	67	...
Trinidad and Tobago	123	123	123	124	124	...
Total:	...	...	...	...	...	...
<u>Associated Members, Etats Associés, Estados Asociados</u>						
Belize	-	0	-	-	-	-
<u>W.I.S.A</u>						
Antigua <sup>F</sup>	...	...	25	26	27	...
Dominica <sup>F</sup>	...	100	100	100	100	...
Montserrat	-	-	-	-	-	-
St. Kitts-N-A	-	-	-	-	-	-
St. Lucia <sup>F</sup>	41	41	41	41	41	...
St. Vincent <sup>F</sup>	118	118	118	122	126	...
Total:	...	...	...	...	...	...
<u>CDCC TOTAL:</u>	...	...	...	...	...	...

Source: FAO Yearbooks 1973-1977 and Tables 14A and 14B  
 Source: Annairees FAO 1973-1977 et Tableaux 14A et 14B  
 Fuente: Anuarios FAO 1973-1977 y Cuadros 14A y 14B

TABLE  
TABLEAU 15  
CUADRO

Coconuts	Production	1000 Metric Tons
Noix de Coco	Production	1000 Tonnes Métriques
Cocos	Producción	1000 Toneladas Métricas

STATE OR TERRITORY ETAT OU TERRITOIRE ESTADO O TERRITORIO	1961-65	1968	1969	1970	1971	1972
---	---------	------	------	------	------	------

Members, Membres, Miembros

Bahamas	-	-	-	-	-	-
Barbados	1	4	4	4	4	4
Cuba <sup>F</sup>	10	23	11	10	10	12
Dom. Republic	46	51	57	60	62	64 <sup>F</sup>
Grenada <sup>F</sup>	4	5	7	6	7	6
Guyana	46	55	61	50	56	28
Haiti <sup>F</sup>	22	16	22	24	26	28
Jamaica <sup>F</sup>	149	159	159	142	136	139
Suriname	5	7	6	6	6	6
Trinidad and Tobago	107	92	96*	81*	83	84
Total:						

Associated Members, Etats Associés, Estados Asociados

Belize	1	1	2	2	2	2
--------	---	---	---	---	---	---

W.I.S.A

Antigua	-	-	-	-	-	-
Dominica <sup>F</sup>	8	9	10	11	11	14
Montserrat	-	-	-	-	-	-
St. Kitts-N-A <sup>F</sup>	1	1	1	1	1	1
St. Lucia	25	37*	37*	39	37	37
St. Vincent	15	15	15	20	20	20
Total:	50	63	65	73	71	74

<u>CDCC TOTAL:</u>	<u>440</u>	<u>475</u>	<u>488</u>	<u>456</u>	<u>461</u>	<u>445</u>
--------------------	------------	------------	------------	------------	------------	------------

TABLE  
TABLEAU 15 (Cont.)  
CUADRO

Coconuts	Production	1000 Metric Tons
Noix de Coco	Production	1000 Tonnes Métriques
Cocos	Producción	1000 Toneladas Métricas

STATE OR TERRITORY ETAT OU TERRITOIRE ESTADO O TERRITORIO	1973	1974	1975	1976	1977	1975-77
<u>Members, Membres, Miembros</u>						
Bahamas	-	-	-	-	-	-
Barbados	4	4	4	4	4	4
Cuba <sup>F</sup>	17	14	14	8	9	10
Dom. Republic	65 <sup>F</sup>	62 <sup>F</sup>	64 <sup>F</sup>	65 <sup>F</sup>	67 <sup>F</sup>	65
Grenada <sup>F</sup>	6	6	6	6	6	6
Guyana	27	26	31	32	25	29
Haiti <sup>F</sup>	28	29	29	29	29	29
Jamaica <sup>F</sup>	116	96	89	86	87	87
Suriname	6	6	5	5	5	5
Trinidad and Tobago	80	76	76	78	79	78
Total:	349	319	318	313	311	314
<u>Associated Members, Etats Associés, Estados Asociados</u>						
Belize	2	2	2	2	2	2
<u>W.I.S.A</u>						
Antigua	-	-	-	-	-	-
Dominica <sup>F</sup>	17	16	18	18	18	18
Montserrat	-	-	-	-	-	-
St. Kitts-N-A <sup>F</sup>	1	1	1	1	1	1
St. Lucia	38	38	38	39	39	39
St. Vincent	20	20	20	20	20	20
Total:	78	77	79	80	80	80
<u>CDCC TOTAL:</u>	<u>427</u>	<u>396</u>	<u>397</u>	<u>393</u>	<u>391</u>	<u>394</u>

Source: FAO Yearbooks 1974-1977 and data supplied CEPAL

Source: Annuaries FAO 1974-1977 et données fournies à la CEPAL

Fuente: Anuarios FAO 1974-1977 y datos suministrados a la CEPAL



TABLE  
TABLEAU 1.6 (Cont.)  
CUADRO

Copra Coprah Copra	Production Production Producción				Metric Tons Tonnes Métriques Toneladas Métricas	
STATE OR TERRITORY ETAT OU TERRITOIRE ESTADO O TERRITORIO	1973	1974	1975	1976	1977	1975-77
<u>Members, Membres, Miembros</u>						
Bahamas	-	-	-	-	-	-
Barbados	...	...	...	...	...	...
Cuba	...	...	...	...	...	...
Dom. Republic <sup>F</sup>	8,660	7,000	9,000	9,000	9,000	9,000
Grenada	631	137 <sup>r</sup>	206	218	279	234
Guyana	4,513	5,083	10,858	11,437	6,023	9,439
Haiti	...	...	...	...	...	...
Jamaica	13,252	8,075	5,722	5,147	3,090	4,653
Suriname	...	...	...	...	...	...
Trinidad and Tobago	11,800	6,680	8,908	9,107	9,153	9,056
Total:	...	...	...	...	...	...
<u>Associated Members, Etats Associés, Estados Asociados</u>						
Belize	...	...	...	...	...	...
<u>W.I.S.A</u>						
Antigua	-	-	-	-	-	-
Dominica	2,488*	2,124 <sup>r</sup>	2,494	2,460	2,664	2,539
Montserrat	-	-	-	-	-	-
St. Kitts-N-A	...	...	...	94	112	...
St. Lucia	7,167	5,615	6,285	4,735 <sup>e</sup>	5,525 <sup>R</sup>	5,515
St. Vincent	3,100 <sup>F</sup>	2,449	2,268	1,057	1,659	1,661
Total	...	...	...	...	...	...
<u>CDCC TOTAL:</u>	...	...	...	...	...	...

Source: FAO Yearbooks 1974-1977 and data supplied CEPAL

Source: Annuaire FAO 1974-1977 et données fournies à la CEPAL

Fuente: Anuarios FAO 1974-1977 y datos suministrados a la CEPAL

TABLE  
TABLEAU 17A  
CUADRO

Coffee Green	Area	100 Hectares
Café Vert	Superficie	100 Hectares
Café Verde	Superficie	100 Hectareas

STATE OR TERRITORY ETAT OU TERRITOIRE ESTADO O TERRITORIO	1961-65	1968	1969	1970	1971	1972
---	---------	------	------	------	------	------

Members, Membres, Miembros

Bahamas	-	-	-	-	-	-
Barbados	-	-	-	-	-	-
Cuba <sup>F</sup>	500	500	500	500	500	500
Dom. Republic <sup>F</sup>	1,500	1,350*	1,350*	1,360	1,350	1,350
Grenada	-	-	-	-	-	-
Guyana	13	13	13	13	13	13
Haiti <sup>F</sup>	300	135	135	135	134	133
Jamaica <sup>F</sup>	64	...	...	40	66	48
Suriname	10	10	9	7	5	4
Trinidad and Tobago	100	...	...	100	100	100
Total:	2,487	...	...	5,155	2,168	2,148

Associated Members, Etats Associés, Estados Asociados

Belize	-	-	-	-	-	-
--------	---	---	---	---	---	---

W.I.S.A

Antigua	-	-	-	-	-	-
Dominica	-	-	-	-	-	-
Montserrat	-	-	-	-	-	-
St. Kitts-N-A	-	-	-	-	-	-
St. Lucia	-	-	-	-	-	-
St. Vincent	-	-	-	-	-	-
Total:	-	-	-	-	-	-

<u>CDCC TOTAL:</u>	<u>2,487</u>	<u>...</u>	<u>...</u>	<u>2,155</u>	<u>2,168</u>	<u>2,145</u>
--------------------	--------------	------------	------------	--------------	--------------	--------------

TABLE  
TABLEAU 17A (Cont.)  
CUADRO

Coffee Green	Area	100 Hectares
Café Vert	Superficie	100 Hectares
Café Verde	Superficie	100 Hectareas

STATE OR TERRITORY ETAT OU TERRITOIRE ESTADO O TERRITORIO	1973	1974	1975	1976	1977	1975-77
---	------	------	------	------	------	---------

Members, Membres, Miembros

Bahamas	-	-	-	-	-	-
Barbados	-	-	-	-	-	-
Cuba <sup>F</sup>	500	500	500	500	500	500
Dom. Republic <sup>F</sup>	1,390	1,730	2,000	1,300	1,930	1,743
Grenada	-	-	-	-	-	-
Guyana	13	20 <sup>F</sup>	20 <sup>F</sup>	20 <sup>F</sup>	20 <sup>F</sup>	20
Haiti <sup>F</sup>	132	131	130	130	130	130
Jamaica <sup>F</sup>	44	50 <sup>F</sup>	50 <sup>F</sup>	40 <sup>F</sup>	50 <sup>F</sup>	47
Suriname	4	4	4	4	4	4
Trinidad and Tobago	100	100	100	100	100	100
Total:	2,183	2,535	2,804	2,394	2,734	2,644

Associated Members, Etats Associés, Estados Asociados

Belize	-	-	-	-	-	-
--------	---	---	---	---	---	---

W.I.S.A

Antigua	-	-	-	-	-	-
Dominica	-	-	-	-	-	-
Montserrat	-	-	-	-	-	-
St. Kitts-N-A	-	-	-	-	-	-
St. Lucia	-	-	-	-	-	-
St. Vincent	-	-	-	-	-	-
Total:	-	-	-	-	-	-

<u>CDCC TOTAL:</u>	<u>2,183</u>	<u>2,535</u>	<u>2,804</u>	<u>2,394</u>	<u>2,734</u>	<u>2,644</u>
--------------------	--------------	--------------	--------------	--------------	--------------	--------------

Source: FAO Yearbooks 1974-1977 and data supplied CEPAL

Source: Annuaire FAO 1974-1977 et données fournies à la CEPAL

Fuente: Anuarios FAO 1974-1977 y datos suministrados a la CEPAL



TABLE  
TABLEAU 17B  
CUADRO

Coffee Green Café Vert Café Verde	Production Production Producción	100 Metric Tons 100 Tonnes Métriques 100 Toneladas Métricas				
<hr/>						
STATE OR TERRITORY ETAT OU TERRITOIRE ESTADO O TERRITORIO	1961-65	1968	1969	1970	1971	1972
<hr/>						
<u>Members, Membres, Miembros</u>						
Bahamas	-	-	-	-	-	-
Barbados	-	-	-	-	-	-
Cuba <sup>F</sup>	370	300	300	290	290	285
Dom. Republic	440	450	440	410	430*	460*
Grenada	-	-	-	-	-	-
Guyana	10	13	7	7	8	8
Haiti	370	330	320	300	348	319
Jamaica	21	20	16	18	14	10
Suriname	1 <sup>e</sup>	2	2	2	2	1
Trinidad and Tobago	35	46	32	23	40	33
Total:	1,247	1,161	1,117	1,050	1,132	1,116
<hr/>						
<u>Associated Members, Etats Associés, Estados Asociados</u>						
Belize	-	-	-	-	-	-
<hr/>						
<u>W.I.S.A</u>						
Antigua	-	-	-	-	-	-
Dominica	-	-	-	-	-	-
Montserrat	-	-	-	-	-	-
St. Kitts-N-A	-	-	-	-	-	-
St. Lucia	-	-	-	-	-	-
St. Vincent	-	-	-	-	-	-
Total:	-	-	-	-	-	-
<u>CDCC TOTAL:</u>	<u>1,247</u>	<u>1,161</u>	<u>1,117</u>	<u>1,050</u>	<u>1,132</u>	<u>1,116</u>

TABLE  
TABLEAU 17B (Cont.)  
CUADRO

Coffee Green	Production	100 Metric Tons
Café Vert	Production	100 Tonnes Métriques
Café Verde	Producción	100 Toneladas Métricas

STATE OR TERRITORY ETAT OU TERRITOIRE ESTADO O TERRITORIO	1973	1974	1975	1976	1977	1975-77
<u>Members, Membres, Miembros</u>						
Bahamas	-	-	-	-	-	-
Barbados	-	-	-	-	-	-
Cuba <sup>F</sup>	300	270	250*	250*	250*	250*
Dom. Republic	460*	540	620	420*	600*	547
Grenada	-	-	-	-	-	-
Guyana	8	7	7	7	7	7
Haiti	332	321	314	333	294	314
Jamaica	11	16	12	12	15	13
Suriname	1	1	1	1	1	1
Trinidad and Tobago	27	19	40	27	29	32
Total:	1,239	1,174	1,244	1,050	1,196	1,163
<u>Associated Members, Etats Associés, Estados Asociados</u>						
Belize	-	-	-	-	-	-
<u>W.I.S.A</u>						
Antigua	-	-	-	-	-	-
Dominica	-	-	-	-	-	-
Montserrat	-	-	-	-	-	-
St. Kitts-N-A	-	-	-	-	-	-
St. Lucia	-	-	-	-	-	-
St. Vincent	-	-	-	-	-	-
Total:	-	-	-	-	-	-
<u>CDCC TOTAL:</u>	<u>1,239</u>	<u>1,174</u>	<u>1,244</u>	<u>1,050</u>	<u>1,196</u>	<u>1,163</u>

Source: FAO Yearbooks 1974-1977 and data supplied CEPAL

Source: Annales FAO 1974-1977 et données fournies à la CEPAL

Fuente: Anuarios FAO 1974-1977 y datos suministrados a la CEPAL

TABLE  
TABLEAU 18A  
CUADRO

Cocoa Beans Fèves de Cacao Cacao en Grano	Area Superficie Superficie	Hectares Hectares Hectareas					
STATE OR TERRITORY ETAT OU TERRITOIRE ESTADO O TERRITORIO	1961-65	1968	1969	1970	1971	1972	
<u>Members, Membres, Miembros</u>							
Bahamas	-	-	-	-	-	-	
Barbados	-	-	-	-	-	-	
Cuba <sup>F</sup>	4,280	...	...	2,600	2,600	3,000	
Dom. Republic <sup>F</sup>	76,000	...	...	75,000	70,000	75,000	
Grenada <sup>F</sup>	4,900	...	...	5,000	5,000	5,000	
Guyana	716	796	796	773	775	728	
Haiti <sup>F</sup>	1,080	...	...	1,500	1,500	1,500	
Jamaica <sup>e</sup>	7,042	...	...	13,654	14,152	14,793	
Suriname	918	550 <sup>e</sup>	595	511	428	396	
Trinidad and Tobago	20,000	20,000	20,000	20,000	20,000	20,000	
Total:	114,936	...	...	119,038	114,455	120,417	
<u>Associated Members, Etats Associés, Estados Asociados</u>							
Belize	-	-	-	-	-	-	
<u>W.I.S.A</u>							
Antigua	-	-	-	-	-	-	
Dominica <sup>F</sup>	480	...	...	400	400	400	
Montserrat	-	-	-	-	-	-	
St. Kitts-N-A	-	-	-	-	-	-	
St. Lucia <sup>F</sup>	580	...	...	500	500	500	
St. Vincent <sup>F</sup>	...	...	...	...	...	...	
Total: <sup>1/</sup>	...	...	...	900	900	900	
<u>CDCC TOTAL:</u> <sup>1/</sup>	...	...	...	<u>119,938</u>	<u>115,355</u>	<u>121,317</u>	

TABLE  
TABLEAU 18A (Cont.)  
CUADRO

Cocoa Beans Fèves de Cacao Cacao en Grano	Area Superficie Superficie	Hectares Hectares Hectareas				
STATE OR TERRITORY ETAT OU TERRITOIRE ESTADO O TERRITORIO	1973	1974	1975	1976	1977	1975-77
<u>Members, Membres, Miembros</u>						
Bahamas	-	-	-	-	-	-
Barbados	-	-	-	-	-	-
Cuba <sup>F</sup>	3,000	3,000	2,000	2,000	3,000	2,333
Dom. Republic <sup>F</sup>	70,000	70,000	70,000	70,000	70,000	70,000
Grenada <sup>F</sup>	5,000	5,000	5,000	5,000	5,000	5,000
Guyana	575	648	1,000 <sup>F</sup>	1,000 <sup>F</sup>	1,000 <sup>F</sup>	1,000
Haiti <sup>F</sup>	1,500	1,500	2,000	2,000	2,000	2,000
Jamaica <sup>e</sup>	15,429	15,833	16,079	16,016	16,000	16,032
Suriname	403	396	401	390	390	394
Trinidad and Tobago	20,000	20,000	20,000	20,000	20,000	20,000
Total:	116,377	117,480	116,480	116,406	117,390	116,759
<u>Associated Members, Etats Associés, Estados Asociados</u>						
Belize	-	-	-	-	-	-
<u>W.I.S.A</u>						
Antigua	-	-	-	-	-	-
Dominica <sup>F</sup>	400	400	400	400	400	400
Montserrat	-	-	-	-	-	-
St. Kitts-N-A	-	-	-	-	-	-
St. Lucia <sup>F</sup>	500	500	1,000	1,000	1,000	1,000
St. Vincent <sup>F</sup>	...	...	1,000	1,000	1,000	1,000
Total: <sup>1/</sup>	900	900	2,400	2,400	2,400	2,400
<u>CDCC TOTAL: <sup>1/</sup></u>	<u>117,277</u>	<u>118,380</u>	<u>118,880</u>	<u>118,806</u>	<u>119,790</u>	<u>119,159</u>

Source: - FAO Yearbooks 1974-1977 and data supplied CEPAL  
 Source: - Annuaires FAO 1974-1977 et données fournies à la CEPAL  
 Fuente: - Anuarios FAO 1974-1977 y datos suministrados a la CEPAL

<sup>1/</sup> Excludes St. Vincent 1970-1974. Exclue St. Vincent 1970-1974;  
 Excluye St. Vincent 1970-1974.

TABLE  
TABLEAU 18B  
CUADRO

Cocoa Beans	Production	Metric Tons
Fèves de Cacao	Production	Tonnes Métriques
Cacao en Grano	Producción	Toneladas Métricas

STATE OR TERRITORY ETAT OU TERRITOIRE ESTADO O TERRITORIO	1961-65	1968	1969	1970	1971	1972
---	---------	------	------	------	------	------

Members, Membres, Miembros

Bahamas	-	-	-	-	-	-
Barbados	-	-	-	-	-	-
Cuba <sup>F</sup>	2,152	1,900	1,200	1,330	1,000	1,900
Dom. Republic <sup>F</sup>	34,468	29,000	28,000	44,000	27,000	44,000
Grenada	2,600	1,783	4,090	2,725	5,887 <sup>r</sup>	5,924 <sup>r</sup>
Guyana	165	29	30	26	31	27
Haiti <sup>F</sup>	2,480	2,200	2,400	2,500	2,600	2,500
Jamaica	2,647	1,528	1,834	1,865	2,380	2,112
Suriname	265	100 <sup>e</sup>	127	106	83	58
Trinidad and Tobago	6,006	6,873	3,464	6,213	3,767	7,542
Total:	50,783	43,413	41,145	58,765	42,748	64,063

Associated Members, Etats Associés, Estados Asociados

Belize	-	-	-	-	-	-
--------	---	---	---	---	---	---

W.I.S.A

Antigua	-	-	-	-	-	-
Dominica	160	150	149	105	76	121
Montserrat	-	-	-	-	-	-
St. Kitts-N-A	-	-	-	-	-	-
St. Lucia	200	130	108	87	112	121
St. Vincent	...	113	113	113	113	113
Total:	360 <sup>a/</sup>	393	370	305	301	355

<u>CDCC TOTAL:</u>	<u>51,143<sup>a/</sup></u>	<u>43,806</u>	<u>41,515</u>	<u>59,070</u>	<u>43,049</u>	<u>64,418</u>
--------------------	----------------------------	---------------	---------------	---------------	---------------	---------------

TABLE  
TABLEAU 18B (Cont.)  
CUADRO

Cocoa Beans	Production	Metric Tons
Fèves de Cacao	Production	Tonnes Métriques
Cacao en Grano	Producción	Toneladas Métricas

STATE OR TERRITORY	1973	1974	1975	1976	1977	1975-77
ETAT OU TERRITOIRE						
ESTADO O TERRITORIO						

Members, Membres, Miembros

Bahamas	-	-	-	-	-	-
Barbados	-	-	-	-	-	-
Cuba <sup>F</sup>	1,800	2,000	1,000	1,000	2,000	1,333
Dom. Republic	28,000	38,300	30,900	33,100	34,500	32,833
Grenada	6,139 <sup>x</sup>	5,457 <sup>x</sup>	5,393	6,086	4,666	5,382
Guyana	36	...	...	...	...	...
Haiti <sup>F</sup>	2,700	2,800	2,950	3,000	3,000	2,983
Jamaica	1,624	1,801	1,599	1,639	2,000 <sup>F</sup>	1,746
Suriname	50	54	55	58	61	58
Trinidad and Tobago	3,162	4,161	5,240	3,249	3,345	3,945
Total:	43,511	54,573	47,137 <sup>b/</sup>	48,132 <sup>b/</sup>	49,572 <sup>b/</sup>	48,280 <sup>b/</sup>

Associated Members, Etats Associés, Estados Asociados

Belize	-	-	-	-	-	-
--------	---	---	---	---	---	---

W.I.S.A

Antigua	-	-	-	-	-	-
Dominica	...	196	290	320	...	...
Montserrat	-	-	-	-	-	-
St. Kitts-N-A	-	-	-	-	-	-
St. Lucia	96	129	104	...	...	...
St. Vincent	113	...	...	...	...	...
Total:	...	325 <sup>a/</sup>	394 <sup>a/</sup>	...	...	...
<u>CDCC TOTAL:</u>	<u>...</u>	<u>54,998<sup>c/</sup></u>	<u>47,531<sup>c/</sup></u>	<u>...</u>	<u>...</u>	<u>...</u>

Source: FAO Yearbooks 1974-1977 and data supplied CEPAL

Source: Annaire FAO 1974-1977 et données fournies à la CEPAL

Fuente: Anuarios FAO 1974-1977 y datos suministrados a la CEPAL

a/ Excludes St. Vincent; Exclue St. Vincent; Excluye St. Vincent

b/ Excludes Guyana; Exclue Guyane; Excluye Guyana

c/ Excludes Guyana + St. Vincent; Exclue Guyane + St. Vincent; Excluye Guyana + St. Vincent

C - CITRUS

C - AGRUMES

C - CITRICOS





TABLE  
TABLEAU 19  
CUADRO

Oranges + Tangerines	Production	Metric Tons
Oranges + Tangerines	Production	Tonnes Métriques
Naranjas + Tangerinas	Producción	Toneladas Métricas

STATE OR TERRITORY	1961-65	1968	1969	1970	1971	1972
ETAT OU TERRITOIRE						
ESTADO O TERRITORIO						

Members, Membres, Miembros

Bahamas	-	-	-	-	-	-
Barbados	-	-	-	-	-	-
Cuba <sup>F</sup>	87,000	139,000	130,000	138,000	98,000	130,000
Dom. Republic <sup>F</sup>	54,000	58,000	58,000	60,000	61,000	62,000
Grenada	...	...	...	...	...	...
Guyana	11,000	...	...	...	...	...
Haiti <sup>F</sup>	28,000	...	...	...	...	...
Jamaica	79,000	85,085	73,304	65,142	72,727	83,160
Suriname	8,000	11,000 <sup>F</sup>	11,809	6,056	10,030	11,575
Trinidad and Tobago	16,000	11,854	8,110	11,822	7,405	9,796
Total	...	...	...	...	...	...

Associated Members, Etats Associés, Estados Asociados

Belize	30,000	29,958	34,666	22,798	37,748	36,502
--------	--------	--------	--------	--------	--------	--------

W.I.S.A

Antigua	-	-	-	-	-	-
Dominica	1,000	...	...	...	...	...
Montserrat	-	-	-	-	-	-
St. Kitts-N-A	-	-	-	-	-	-
St. Lucía	-	-	-	-	-	-
St. Vincent	-	-	-	-	-	-
Total:	31,000	29,958 <sup>a/</sup>	34,666 <sup>a/</sup>	22,798 <sup>a/</sup>	37,748 <sup>a/</sup>	36,502 <sup>a/</sup>
<u>CDCC TOTAL:</u>	...	...	...	...	...	...

TABLE  
TABLEAU 19 (Cont.)  
CUADRO

Oranges + Tangerines Oranges + Tangerines Naranjas + Tangerinas	Production Production Producción	Metric Tons Tonnes Métriques Toneladas Métricas
<b>STATE OR TERRITORY</b>		
ETAT OU TERRITOIRE	1973	1974
ESTADO O TERRITORIO	1975	1976
	1977	1975-77
<u>Members, Membres, Miembros</u>		
Bahamas	-	-
Barbados	-	-
Cuba <sup>F</sup>	130,000	129,000
Dom. Republic <sup>F</sup>	63,000	68,000*
Grenada	...	...
Guyana	...	...
Haiti <sup>F</sup>	24,000	24,000
Jamaica	23,408	39,309
Suriname	11,600	17,463
Trinidad and Tobago	556	10,120
Total:	...	...
<u>Associated Members, Etats Associés, Estados Asociados</u>		
Belize	39,646	44,947
<u>W.I.S.A</u>		
Antigua	-	-
Dominica	...	3,266
Montserrat	-	-
St. Kitts-N-A	-	-
St. Lucia	-	-
St. Vincent	-	-
Total:	39,646 <sup>a/</sup>	48,213
<u>CDCC TOTAL:</u>	...	...

Source: FAO Yearbooks 1974-1977 and data supplied CEPAL  
 Source: Annuaire FAO 1974-1977 et données fournies à la CEPAL  
 Fuente: Anuarios FAO 1974-1977 y datos suministrados a la CEPAL

a/ Includes Dominica; Inclue Dominique; Incluye Dominica

TABLE  
TABLEAU 20.  
CUADRO

Grapefruits	Production	Metric Tons
Pamplemousses	Production	Tonnes Métriques
Toronjas	Producción	Toneladas Métricas

STATE OR TERRITORY ETAT OU TERRITOIRE ESTADO O TERRITORIO	1961-65	1968	1969	1970	1971	1972
---	---------	------	------	------	------	------

Members, Membres, Miembros

Bahamas	-	-	-	-	-	-
Barbados	-	-	-	-	-	-
Cuba <sup>F</sup>	10,000	15,000	13,000	17,000	14,000	19,000
Dom. Republic <sup>F</sup>	2,000	3,000	3,000	4,000	4,000	4,000
Grenada	-	-	-	-	-	-
Guyana	...	...	...	...	...	...
Haiti <sup>F</sup>	6,000	...	...	...	...	...
Jamaica	48,000	29,766	26,216	21,524	24,060	17,435
Suriname	5,000	6,000 <sup>F</sup>	5,090	4,160	5,373	6,821
Trinidad and Tobago	28,000	22,103	13,191	18,203 <sup>e</sup>	12,298	18,193
Total: <sup>1/</sup>	99,000	...	...	...	...	...

Associated Members, Etats Associés, Estados Asociados

Belize	8,000	8,448	10,208	9,317	13,638	15,279
--------	-------	-------	--------	-------	--------	--------

W.I.S.A

Antigua	-	-	-	-	-	-
Dominica	3,000	...	...	...	...	...
Montserrat	-	-	-	-	-	-
St. Kitts-N-A	-	-	-	-	-	-
St. Lucia	-	-	-	-	-	-
St. Vincent	-	-	-	-	-	-
Total:	11,000	8,448	10,208	9,317	13,638	15,279
<u>CDCC TOTAL:</u>	<u>110,000</u>	...	...	...	...	...

TABLE  
TABLEAU 20 (Cont.)  
CUADRO

Grapefruits Pamplemousses Toronjas	Production Production Producción			Metric Tons Tonnes Métriques Toneladas Métricas		
STATE OR TERRITORY ETAT OU TERRITOIRE ESTADO O TERRITORIO	1973	1974	1975	1976	1977	1975-77
<u>Members, Membres, Miembros</u>						
Bahamas	-	-	-	-	-	-
Barbados	-	-	-	-	-	-
Cuba <sup>F</sup>	20,000	31,000	25,000	34,000	35,000	31,333
Dom. Republic <sup>F</sup>	2,000	2,000	2,000	3,000	3,000	4,000
Grenada	-	-	-	-	-	-
Guyana	...	...	...	...	...	...
Haiti <sup>F</sup>	7,000	8,000	8,000	8,000	8,000	8,000
Jamaica	26,216	24,124	23,648	24,377	21,049	23,025
Suriname	6,000	5,123	5,530	6,000 <sup>F</sup>	6,000 <sup>F</sup>	5,833
Trinidad and Tobago	3,268	16,967	6,266	8,780	2,671	5,906
Total: <sup>1/</sup>	64,484	87,214	70,444	84,157	75,720	76,774
<u>Associated Members, Etats Associés, Estados Asociados</u>						
Belize	14,170	15,495 <sup>r</sup>	19,410	13,934	12,701	15,348
<u>W.I.S.A</u>						
Antigua	-	-	-	-	-	-
Dominica	...	6,503	7,620	12,955	...	...
Montserrat	-	-	-	-	-	-
St. Kitts-N-A	-	-	-	-	-	-
St. Lucia	-	-	-	-	-	-
St. Vincent	-	-	-	-	-	-
Total:	14,170	21,998	27,030	26,889	...	...
<u>CDCC TOTAL:</u>	...	<u>109,212</u>	<u>97,474</u>	<u>111,046</u>	...	...

Source: FAO Yearbooks 1974-1977 and data supplied CEPAL

Source: Annuaires FAO 1974-1977 et données fournies à la CEPAL

Fuente: Anuarios FAO 1974-1977 y datos suministrados a la CEPAL

<sup>1/</sup> Excludes Guyana; Exclue Guyane; Excluye Guyana.

<sup>2/</sup> Excludes Dominica 1968-1973 and 1977; Exclue La Dominique 1968-1973 et 1977; Excluye Dominica 1968-1973 y 1977.

TABLE  
TABLEAU 21  
CUADRO

Lemon, Limes + Citrus Fruit N.e.s	Production	Metric Tons
Citrons, Limes + Agrumes Nda.	Production	Tonnes Métriques
Limones, Limas + Cítricos Nep.	Producción	Toneladas Métricas

STATE OR TERRITORY ETAT OU TERRITOIRE ESTADO O TERRITORIO	1961-65	1968	1969	1970	1971	1972
---	---------	------	------	------	------	------

Members, Membres, Miembros

Bahamas	-	-	-	-	-	-
Barbados <sup>1/</sup>	...	680	680	998	998	998
Cuba <sup>F</sup>	8,000	12,000	12,000	8,000	11,000	12,000
Dom. Republic <sup>F</sup>	8,000	6,000	6,000	7,000	11,000	7,000
Grenada <sup>F</sup>	1,000	2,000	2,000	2,000	1,000	1,000
Guyana <sup>1/</sup>	...	9,416	9,907	9,979	10,263	10,433
Haiti	16,000	15,000	15,000	18,000	18,000	19,000*
Jamaica <sup>r</sup>	15,000	13,977	9,765	16,723	18,714	17,497
Suriname	1,000	622	427	426	440	640
Trinidad and Tobago	4,000	4,000	4,000	4,000	4,000	4,000
Total:	...	63,695	59,779	67,126	75,415	72,568

Associated Members, Etats Associés, Estados Asociados

Belize	...	...	...	...	...	...
--------	-----	-----	-----	-----	-----	-----

W.I.S.A

Antigua	-	-	-	-	-	-
Dominica	...	...	...	...	...	...
Montserrat	-	-	-	-	-	-
St. Kitts-N-A	-	-	-	-	-	-
St. Lucia	-	-	-	-	-	-
St. Vincent	-	-	-	-	-	-
Total:	...	...	...	...	...	...
<u>CDCC TOTAL:</u>	...	...	...	...	...	...

TABLE  
TABLEAU 21 (Cont.)  
CUADRO

Lemon, Limes + Citrus Fruit N.e.p	Production	Metric Tons
Citrons, Limes + Agrumes Nda.	Production	Tonnes Métriques
Limones, Limas + Cítricos Nep.	Producción	Toneladas Métricas

STATE OR TERRITORY ETAT OU TERRITOIRE ESTADO O TERRITORIO	1973	1974	1975	1976	1977	1975-77
---	------	------	------	------	------	---------

Members, Membres, Miembros

Bahamas	-	-	-	-	-	-
Barbados <sup>1/</sup>	998	998	998	998	998 <sup>a</sup>	998
Cuba <sup>F</sup>	12,000	13,000*	15,000	16,000	16,000	15,667
Dom. Republic <sup>F</sup>	11,000	11,000	12,000	12,000	12,000	12,000
Grenada <sup>F</sup>	1,000	2,000	1,000	1,000	2,000	1,333
Guyana <sup>1/</sup>	10,773	9,979	10,206	10,206	...	...
Haiti	23,000*	23,000	24,000	24,000	24,000	24,000
Jamaica <sup>r</sup>	4,052*	6,466*	6,136*	4,879*	5,411*	5,415
Suriname	650	580	...	...	...	...
Trinidad and Tobago	4,000	4,000	4,000	4,000	4,000	4,000
Total:	67,473	71,023	73,340 <sup>a/</sup>	73,083 <sup>a/</sup>	...	...

Associated Members, Etats Associés, Estados Asociados

Belize	...	...	...	...	...	...
<u>W.I.S.A</u>						
Antigua	-	-	-	-	-	-
Dominica	...	3,048	3,201	3,416	...	...
Montserrat	-	-	-	-	-	-
St. Kitts-N-A	-	-	-	-	-	-
St. Lucia	-	-	-	-	-	-
St. Vincent	-	-	-	-	-	-
Total:	...	...	...	...	...	...
<u>CDCC TOTAL:</u>	...	...	...	...	...	...

Source: FAO Yearbooks 1974-1977 and data supplied CEPAL

Source: Annairees FAO 1974-1977 et données fournies à la CEPAL

Fuente: Anuarios FAO 1974-1977 y datos suministrados a la CEPAL

a/ Excludes Suriname; Exclue Suriname; Excluye Suriname

1/ Citrus fruits, total; Agrumes, total; Cítricos, todos.

D - LIVESTOCK AND LIVESTOCK PRODUCTS

D - ELEVAGE ET PRODUITS D'ELEVAGE

D - GANADO Y PRODUCTOS PECUARIOS





TABLE  
TABLEAU 22  
CUADRO

Cattle Bovins Ganado Vacuno	Production Production Producción	1000 Head 1000 Tête 1000 Cabeza				
STATE OR TERRITORY ETAT OU TERRITOIRE ESTADO O TERRITORIO	1961-65	1968	1969	1970	1971	1972
<u>Members, Membres, Miembros</u>						
Bahamas <sup>F</sup>	3	3	3	3	3	3
Barbados <sup>F</sup>	16	17*	18	18	19	20
Cuba <sup>F</sup>	5,951	7,172	7,250	7,100	7,200	7,000*
Dom. Republic <sup>F</sup>	899	1,082*	1,090*	1,100*	1,339*	1,423*
Grenada	7	7	6	6	5*	6
Guyana	245	250	257	258	260	265
Haiti <sup>R</sup>	685	845	900	718	722	727
Jamaica	240	61	61	56	56	54
Suriname <sup>F</sup>	38	47*	46*	46	45	41
Trinidad + Tobago	52	59	60	63	65	67
Total:	8,136	9,543	9,691	9,368	9,714	9,611
<u>Associated Members, Etats Associés, Estados Asociados</u>						
Belize	26	29	30	38	38	40
<u>W.I.S.A</u>						
Antigua	6	7	8	8	8	9
Dominica <sup>F</sup>	5	3	3	3	3	3
Montserrat	5	7*	7*	7	7	7
St. Kitts-N-A	6	...	...	...	...	7
St. Lucia <sup>F</sup>	10	12	12	13	13	14
St. Vincent	7	7	7	7	7	7
Total	65	65	77	76	76	87
<u>CDCC TOTAL:</u>	<u>8,201</u>	<u>9,608</u>	<u>9,768</u>	<u>9,444</u>	<u>9,790</u>	<u>9,698</u>

TABLE  
TABLEAU 22 (Cont.)  
CUADRO

Cattle Bovins Ganado Vacuno	Production Production Producción	1000 Head 1000 Tête 1000 Cabeza				
STATE OR TERRITORY ETAT OU TERRITOIRE ESTADO O TERRITORIO	1973	1974	1975	1976	1977	1975-77
<u>Members, Membres, Miembros</u>						
Bahamas <sup>F</sup>	4	4	4	4	4	4
Barbados <sup>F</sup>	21	22	19	18	18	18
Cuba <sup>F</sup>	5,354*	5,375*	5,450	5,500	5,644	5,531
Dom. Republic <sup>F</sup>	1,500*	1,837	1,900	1,950*	2,000*	1,950
Grenada	6	6	5	5	5	5
Guyana	265	270*	2 275*	280	290	282
Haiti <sup>R</sup>	732	737	742	748	755	748
Jamaica	64	67	70	68	67	68
Suriname <sup>F</sup>	41	25*	26	23	24	24
Trinidad + Tobago	70	71*	72*	73	75	74
Total:	8,057	8,414	8,536	8,669	8,882	8,696
<u>Associated Members, Etats Associés, Estados Asociados</u>						
Belize	42	45	47	48	49	48
<u>W.I.S.A</u>						
Antigua	10	7	7	6	6	6
Dominica <sup>F</sup>	4	4	4	4	4	4
Montserrat	8	5	8	8	8	8
St. Kitts-N-A	8	6	8	8	8	8
St. Lucia <sup>F</sup>	14	14	15	15	15	15
St. Vincent	7	7	7	7	7	7
Total:	95	88	96	96	97	96
<u>CDCC TOTAL:</u>	<u>8,152</u>	<u>8,502</u>	<u>8,632</u>	<u>8,765</u>	<u>8,979</u>	<u>9,792</u>

Source: FAO Yearbooks 1974-1977 and data supplied CEPAL  
 Source: Annales FAO 1974-1977 et données fournies à la CEPAL  
 Fuente: Anuarios FAO 1974-1977 y datos suministrados a la CEPAL

TABLE  
TABLEAU 23  
CUADRO

Pigs Porcins Cerdos	Stocks Effectifs Existencias	1000 Head 1000 Tête 1000 Cabeza.				
STATE OR TERRITORY ETAT OU TERRITOIRE ESTADO O TERRITORIO	1961-65	1968	1969	1970	1971	1972
<u>Members, Membres, Miembros</u>						
Bahamas <sup>F</sup>	11	11	11	12	14	15
Barbados	25	28*	29	30	32	32 <sup>F</sup>
Cuba <sup>F</sup>	1,296	1,531	1,500	1,490	1,460	1,450
Dom. Republic	706	1,275	1,300	1,050 <sup>F</sup>	1,100 <sup>F</sup>	760 <sup>F</sup>
Grenada	10	12	13 <sup>F</sup>	13	15*	16 <sup>F</sup>
Guyana	48	79	81	90	100	100
Haiti <sup>F</sup>	1,264	1,654	1,700	1,520	1,560	1,602
Jamaica	128	106	129	124	95	126
Suriname	8	9	10	14	13	13
Trinidad + Tobago	40	...	...	...	10	12
Total:	3,536	4,705 <sup>1/</sup>	4,773 <sup>1/</sup>	4,343 <sup>1/</sup>	4,399	4,126
<u>Associated Members, Etats Associés, Estados Asociados</u>						
Belize	14	14	14	15	17 <sup>F</sup>	18 <sup>F</sup>
<u>W.I.S.A</u>						
Antigua <sup>F</sup>	2	3	3	3	4	5
Dominica <sup>F</sup>	8	6	6	6	7	7
Montserrat <sup>F</sup>	3	3*	2*	2	3*	2
St. Kitts-N-A <sup>F</sup>	8	11	13	14	15	15
St. Lucia	15	19 <sup>F</sup>	20 <sup>F</sup>	22	24 <sup>F</sup>	24 <sup>F</sup>
St. Vincent	5	5	4	4	4	6
Total:	55	61	62	66	74	77
<u>CDCC TOTAL:</u>	<u>3,591</u>	<u>4,766<sup>1/</sup></u>	<u>4,835<sup>1/</sup></u>	<u>4,409<sup>1/</sup></u>	<u>4,473</u>	<u>4,203</u>

TABLE  
TABLEAU 23 (Cont.)  
CUADRO

Pigs Porcins Cerdos	Stocks Effectifs Existencias	1000 Head 1000 Têtes 1000 Cabeza				
STATE OR TERRITORY ETAT OU TERRITOIRE ESTADO O TERRITORIO	1973	1974	1975	1976	1977	1975-77
<u>Members, Membres, Miembros</u>						
Bahamas <sup>F</sup>	15	15	16	17	17	17
Barbados	33 <sup>F</sup>	34 <sup>F</sup>	36*	37 <sup>F</sup>	38 <sup>F</sup>	37
Cuba <sup>F</sup>	1,450	1,450	1,450	1,460	1,506	1,472
Dom. Republic	780 <sup>F</sup>	800 <sup>F</sup>	820 <sup>F</sup>	821 <sup>F</sup>	753*	798
Grenada	16*	16 <sup>F</sup>	10	10 <sup>F</sup>	11 <sup>F</sup>	10
Guyana	90	106 <sup>F</sup>	120*	125 <sup>F</sup>	131 <sup>F</sup>	125
Haiti <sup>F</sup>	1,645	1,682	1,735	1,770	1,800	1,768
Jamaica	151	100	88	120	131	113
Suriname	18	17	19	17	18	18
Trinidad + Tobago	14	12	12	16	31	20
Total:	4,212	4,232	4,306	4,393	4,436	4,378
<u>Associated Members, Etats Associés, Estados Asociados</u>						
Belize	20 <sup>F</sup>	17	19	20 <sup>F</sup>	21 <sup>F</sup>	20
<u>W.I.S.A</u>						
Antigua <sup>F</sup>	7	7	6 <sup>F</sup>	6 <sup>F</sup>	6 <sup>F</sup>	6
Dominica <sup>F</sup>	8	8	8	8	8	8
Montserrat <sup>F</sup>	3	3	3	3	3	3
St. Kitts-N-A <sup>F</sup>	16	17	17	18	19	18
St. Lucia	8	8	8	9	10	9
St. Vincent	4	4 <sup>F</sup>	4 <sup>F</sup>	4*	6	5
Total:	66	64	65	68	63	65
<u>CDCC TOTAL</u>	<u>4,273</u>	<u>4,296</u>	<u>4,371</u>	<u>4,461</u>	<u>4,499</u>	<u>4,444</u>

Source: FAO Yearbooks 1974-1977 and data supplied CEPAL

Source: Annuaires FAO 1974-1977 et données fournies à la CEPAL

Fuente: Anuarios FAO 1974-1977 y datos suministrados a la CEPAL

1/ Excludés Trinidad + Tobago; Exclue Trinité + Tobago; Excluye Trinidad + Tabago.

TABLE  
TABLEAU 24  
CUADRO

Sheep Ovins Ovinos	Stocks Effectifs Existencias	1000 Head 1000 Tête 1000 Cabeza				
STATE OR TERRITORY ETAT OU TERRITOIRE ESTADO O TERRITORIO	1961-65	1968	1969	1970	1971	1972
<u>Members, Membres, Miembros</u>						
Bahamas <sup>F</sup>	22	24	25	25	26	27
Barbados <sup>F</sup>	38	41*	42	43	44	45
Cuba <sup>F</sup>	229	260	270	280	290	300
Dom. Republic <sup>F</sup>	38	82	83	84 <sup>F</sup>	85 <sup>F</sup>	47
Grenada	9	8	8	8	9	9
Guyana	56	98	99	99	90	102
Haiti	58	76	78	68	71	73
Jamaica	11	22	19	15	12	13
Suriname <sup>F</sup>	5	4*	3*	3	3	3
Trinidad + Tobago	5	5	6	5	6	7
Total:	471	620	633	630	636	626
<u>Associated Members, Etats Associés, Estados Asociados</u>						
Belize	2	2	2	2	2	3
<u>W.I.S.A</u>						
Antigua	6	...	...	...	17	21
Dominica <sup>F</sup>	3	3	3	3	3	3
Montserrat <sup>F</sup>	2	5*	5*	4	4	3
St. Kitts-N-A <sup>F</sup>	14	16	17	14	19	20
St. Lucia	8	8	8	8	9	9
St. Vincent	4	6	6	4	5	6
Total:	39	40 <sup>a/</sup>	41 <sup>a/</sup>	35 <sup>a/</sup>	59	65
<u>CDCC TOTAL:</u>	<u>510</u>	<u>660<sup>a/</sup></u>	<u>674<sup>a/</sup></u>	<u>665<sup>a/</sup></u>	<u>695</u>	<u>691</u>

TABLE  
TABLEAU 24 (Cont.)  
CUADRO

Sheep	Stock	1000 Head
Ovins	Effectifs	1000 Tête
Ovinos	Existencias	1000 Cabeza

STATE OR TERRITORY ETAT OU TERRITOIRE ESTADO O TERRITORIO	1973	1974	1975	1976	1977	1975-77
<u>Members, Membres, Miembros</u>						
Bahamas <sup>F</sup>	28	29	30	31	31	31
Barbados <sup>F</sup>	46	47	48	49	49	49
Cuba <sup>F</sup>	310	320	330	340	346	339
Dom. Republic <sup>F</sup>	48	49 <sup>F</sup>	50	51	52	51
Grenada	9	8*	7	7	8	7
Guyana	73	104*	106*	108 <sup>F</sup>	116 <sup>F</sup>	110
Haiti	75	77	79	81	83	81
Jamaica	11	11	8	15	13	12
Suriname <sup>F</sup>	3	4*	4*	4*	4 <sup>F</sup>	4
Trinidad + Tobago	7	8*	9	10	10	10
Total:	610	656	670	696	712	693
<u>Associated Members, Etats Associés, Estados Asociados</u>						
Belize	3	3	3	3	3	3
<u>W.I.S.A</u>						
Antigua	22	23	...	...	...	...
Dominica <sup>F</sup>	3	3	3	3	3	3
Montserrat <sup>F</sup>	3	3	3	3	3	3
St. Kitts-N-A <sup>F</sup>	21	21	21	22	22	22
St. Lucia	9	10	11	11	11	11
St. Vincent	5	5	5	6	7	6
Total:	66	68	46 <sup>a/</sup>	48 <sup>a/</sup>	49 <sup>a/</sup>	48 <sup>a/</sup>
<u>CDCC TOTAL</u>	<u>676</u>	<u>724</u>	<u>716<sup>a/</sup></u>	<u>744<sup>a/</sup></u>	<u>761<sup>a/</sup></u>	<u>740<sup>a/</sup></u>

Source: FAO Yearbooks 1974-1977 and data supplied CEPAL

Source: Annuaire FAO 1974-1977 et données fournies à la CEPAL

Fuente: Anuarios FAO 1974-1977 y datos suministrados a la CEPAL

a/ Excludes Antigua; Exclue Antigua; Excluye Antigua

TABLE  
TABLEAU 25  
CUADRO

Goats Caprins Caprinos	Stocks Effectifs Existencias	1000 Head 1000 Tête 1000 Cabeza				
STATE OR TERRITORY ETAT OU TERRITOIRE ESTADO O TERRITORIO	1961-65	1968	1969	1970	1971	1972
<u>Members, Membres, Miembros</u>						
Bahamas <sup>F</sup>	14	14	15	15	15	15
Barbados <sup>F</sup>	16	19*	20	20	21	21
Cuba <sup>F</sup>	72	82	82	84	83	83
Dom. Republic <sup>F</sup>	240	780	775	760	750	328
Grenada <sup>F</sup>	4	5	4	4	4	4*
Guyana	28	38	39	37	30	50
Haiti <sup>F</sup>	990	1,295	1,300	1,189	1,221	1,254
Jamaica	525	203	135	125	...	82
Suriname <sup>F</sup>	11	7*	5*	5	5	6
Trinidad + Tobago	30	33	33	35	35	38
Total	1,930	2,476	2,408	2,274	2,164 <sup>b/</sup>	1,881
<u>Associated Members, Etats Associés, Estados Asociados</u>						
Belize	1	1	1	1	1	1
<u>W.I.S.A</u>						
Antigua	6	...	...	...	15	18
Dominica <sup>F</sup>	5	5	5	5	5	5
Montserrat <sup>F</sup>	4	3*	2*	3	3	3
St. Kitts-N-A	10	12	12	12	12	13
St. Lucia <sup>F</sup>	4	5	5	5	5	5
St. Vincent <sup>F</sup>	6	4	3	3	3	4
Total:	36	30 <sup>a/</sup>	28 <sup>a/</sup>	29 <sup>a/</sup>	44	49
<u>CDCC TOTAL:</u>	<u>1,966</u>	<u>2,506<sup>a/</sup></u>	<u>2,436<sup>a/</sup></u>	<u>2,303<sup>a/</sup></u>	<u>2,208<sup>b/</sup></u>	<u>1,930</u>

TABLE  
TABLEAU 25 (Cont.)  
CUADRO

Goats Caprins Caprinos	Stocks Effectifs Existencias	1000 Head 1000 Tête 1000 Cabeza				
STATE OR TERRITORY ETAT OU TERRITOIRE ESTADO O TERRITORIO	1973	1974	1975	1976	1977	1975-77
<u>Members, Membres, Miembros</u>						
Bahamas <sup>F</sup>	16	16	16	16	16	16
Barbados <sup>F</sup>	22	23	24	25	26	25
Cuba <sup>F</sup>	86	89	90	92	94	92
Dom. Republic <sup>F</sup>	335	340	345	355	355	352
Grenada <sup>F</sup>	4*	6*	5	5	5	5
Guyana	75	55	60	62 <sup>F</sup>	64 <sup>F</sup>	62
Haiti <sup>F</sup>	1,287	1,316	1,356	1,380	1,400	1,379
Jamaica	50	13	18	21	30	23
Suriname <sup>F</sup>	6	6	5	5	5	5 <sup>^</sup>
Trinidad + Tobago	39	40	41	42	43	42
Total:	1,920	1,904	1,960	2,003	2,038	2,000
<u>Associated Members, Etats Associés, Estados Asociados</u>						
Belize	1	1	1	1	1	1
<u>W.I.S.A</u>						
Antigua	18	20	...	...	...	...
Dominica <sup>F</sup>	5	5	5	5	5	5
Montserrat <sup>F</sup>	3	3	3	3	3	3
St. Kitts-N-A	13	13	14	14	14	14
St. Lucia <sup>F</sup>	5	8	9	9	9	9
St. Vincent <sup>F</sup>	3	3	3	3	4	3
Total:	48	53	35 <sup>a/</sup>	35 <sup>a/</sup>	36 <sup>a/</sup>	35 <sup>a/</sup>
<u>CDCC TOTAL:</u>	<u>1,968</u>	<u>1,957</u>	<u>1,995<sup>a/</sup></u>	<u>2,038<sup>a/</sup></u>	<u>2,074<sup>a/</sup></u>	<u>2,036<sup>a/</sup></u>

Source: FAO Yearbooks 1974-1977 and data supplied CEPAL  
 Source: Annuaires FAO 1974-1977 et données fournies à la CEPAL  
 Fuente: Anuarios FAO 1974-1977 y datos suministrados a la CEPAL

a/ Excludes Antigua; Exclue Antigue; Excluye Antigua.

b/ Excludes Jamaica; Exclue Jamaïque; Excluye Jamaica.



TABLE  
TABLEAU 26  
CUADRO

Poultry <sup>1/</sup>	Stocks	1000 Head
Volaille <sup>1/</sup>	Effectifs	1000 Tête
Aves de Corral <sup>1/</sup>	Existencias	1000 Cabeza

STATE OR TERRITORY ETAT OU TERRITOIRE ESTADO O TERRITORIO	1961-65	1968	1969	1970	1971	1972
<u>Members, Membres, Miembros</u>						
Bahamas <sup>F</sup>	596	675	680	685	690	700
Barbados <sup>F</sup>	324	335	338	340	350	360
Cuba <sup>F</sup>	8,360	9,500	9,700	13,526	13,431	13,231
Dom. Republic <sup>F</sup>	8,983	7,032	7,333	7,538	7,637	7,743
Grenada <sup>F</sup>	151	150	155	185	250*	280
Guyana	1,540	5,923	6,450	7,006	8,000	18,500
Haiti <sup>F</sup>	2,770	3,600	3,610	3,185	3,249	3,313
Jamaica	2,039	7,632	8,458	10,178	13,550	11,443
Suriname	365	447 <sup>F</sup>	458 <sup>F</sup>	3,607	3,684	3,783
Trinidad + Tobago	3,120	4,280 <sup>F</sup>	4,672 <sup>F</sup>	5,130 <sup>F</sup>	5,340 <sup>F</sup>	13,783
Total:	28,248	39,574	41,854	51,377	56,181	73,136
<u>Associated Members, Etats Associés, Estados Asociados</u>						
Belize	177	240	245	260	270	280
<u>W.I.S.A</u>						
Antigua <sup>F</sup>	45	...	...	...	55	56
Dominica <sup>F</sup>	51	44	44	44	82	86
Montserrat <sup>F</sup>	25	26	27	28	28	29
St. Kitts-N-A <sup>F</sup>	50	...	...	...	66*	68
St. Lucia <sup>F</sup>	53	...	...	...	73*	73
St. Vincent	40	80 <sup>F</sup>	85	100	105 <sup>F</sup>	49
Total:	441	...	...	...	679	641
<u>CDCC TOTAL:</u>	<u>28,689</u>	<u>...</u>	<u>...</u>	<u>...</u>	<u>56,860</u>	<u>73,777</u>

TABLE  
TABLEAU 26 (Cont.)  
CUADRO

Poultry <sup>1/</sup> Volaille <sup>1/</sup> Aves de Corral <sup>1/</sup>	Stocks Effectifs Existencias	1000 Head 1000 Tête 1000 Cabeza					
STATE OR TERRITORY ETAT OU TERRITOIRE ESTADO O TERRITORIO	1973	1974	1975	1976	1977	1975-77	
<u>Members, Membres, Miembros</u>							
Bahamas <sup>F</sup>	715	725	735	750	765	750	
Barbados <sup>F</sup>	370	371*	380	390	392	387	
Cuba <sup>F</sup>	16,329	15,785	18,329	18,130	18,885 <sup>F</sup>	18,448	
Dom. Republic <sup>F</sup>	7,445	7,568	7,651	7,754	7,938	7,781	
Grenada <sup>F</sup>	300	280	250	256 <sup>F</sup>	261 <sup>F</sup>	256	
Guyana	10,000	9,000	9,500 <sup>F</sup>	10,000 <sup>F</sup>	10,800 <sup>F</sup>	10,100	
Haiti <sup>F</sup>	3,375	3,442	3,511	3,560	3,664	3,578	
Jamaica	14,900	16,933	19,333	19,700	21,909	20,314	
Suriname	3,980	4,210	4,087	4,312	4,400	4,266	
Trinidad + Tobago	11,632	12,717	13,872	16,837	18,091	16,267	
Total:	69,046	71,031	77,648	81,689	87,105	82,147	
<u>Associated members, Etats Associés, Estados Asociados</u>							
Belize	290	312	328	343	361	344	
<u>W.I.S.A</u>							
Antigua <sup>F</sup>	58	60	61	62	63	62	
Dominica <sup>F</sup>	90	94	98	102	106	102	
Montserrat <sup>F</sup>	29	29	30	30	30	30	
St. Kitts-N-A <sup>F</sup>	70	72	74	76	78	76	
St. Lucia <sup>F</sup>	73	112	90	80	80	83	
St. Vincent	118 <sup>F</sup>	125	132 <sup>F</sup>	140 <sup>F</sup>	50	107	
Total:	728	804	813	833	768	805	
<u>CDCC TOTAL</u>	<u>69,774</u>	<u>71,835</u>	<u>78,461</u>	<u>82,522</u>	<u>87,873</u>	<u>82,952</u>	

Source: FAO Yearbooks 1974-1977 and data supplied CEPAL

Source: Annuaires FAO 1974-1977 et données fournies à la CEPAL

Fuente: Anuarios FAO 1974-1977 y datos suministrados a la CEPAL

<sup>1/</sup> Includes chickens, ducks and turkeys; Inclue poules, canards et dindons;  
Incluye gallinas, patos y pavos

TABLE  
TABLEAU 27  
CUADRO

Cows Milk, whole, fresh Lait de Vache, ent. frais Leche de Vaca, ent. fresco	Production Production Producción	Metric Tons Tonnes Métriques Toneladas Métricas				
STATE OR TERRITORY ETAT OU TERRITORY ESTADO O TERRITORIO	1961-65	1968	1969	1970	1971	1972
<u>Members, Membres, Miembros</u>						
Bahamas <sup>F</sup>	1	2	2	2	2	2
Barbados	6	4	4	4	4	4
Cuba <sup>F</sup>	394	423	351	475	505	520
Dom. Republic	186	240	260	283	304*	315*
Grenada <sup>F</sup>	-	-	-	-	-	-
Guyana	18	22	20	20	17	17
Haiti <sup>F</sup>	23	19	19	35	37	38
Jamaica	39	43	45	51	49	48
Suriname	8	13 <sup>F</sup>	15 <sup>F</sup>	8	7	7
Trinidad + Tobago	4	8 <sup>F</sup>	6	7	9	17
Total:	679	774	722	885	934	968
<u>Associated Members, Etats Associés, Estados Asociados</u>						
Belize <sup>F</sup>	5	6	6	8	8	8
<u>W.I.S.A</u>						
Antigua <sup>F</sup>	3	4	5	5	5	5
Dominica <sup>F</sup>	1	1	1	1	1	1
Montserrat <sup>F</sup>	-	-	-	-	-	-
St. Kitts-N-A	-	-	-	-	-	-
St. Lucia <sup>F</sup>	1	2	2	2	2	2
St. Vincent	-	-	-	-	-	-
Total:	10	13	14	16	16	16
<u>CDCC TOTAL:</u>	<u>689</u>	<u>787</u>	<u>736</u>	<u>901</u>	<u>950</u>	<u>984</u>

TABLE  
TABLEAU 27 (Cont.)  
CUADRO

Cows Milk, whole, fresh	Production	Metric Tons
Lait de Vache, ent. frais	Production	Tonnes Métriques
Leche de Vaca, ent. fresco	Producción	Toneladas Métricas

STATE OR TERRITORY	1973	1974	1975	1976	1977	1975-77
ETAT OU TERRITOIRE						
ESTADO O TERRITORIO						

Members, Membres, Miembros

Bahamas <sup>F</sup>	2	2	3	3	3	3
Barbados	4	5	5	6	8 <sup>F</sup>	6
Cuba <sup>F</sup>	530	594	612	637	662	637
Dom. Republic	330	340*	320	340	325*	328
Grenada <sup>F</sup>	-	1	1	1	1	1
Guyana	17	11	12	13	12 <sup>F</sup>	12
Haiti <sup>F</sup>	38	39	40	41	42	41
Jamaica	48	51	51	49	54 <sup>F</sup>	51
Suriname	6	8	8	8	8	8
Trinidad + Tobago	7	8	8	7	6	7
Total:	982	1,059	1,060	1,105	1,121	1,095

Associated Members, Etats Associés, Estados Asociados

Belize	4	4	4	4	4	4
--------	---	---	---	---	---	---

W.I.S.A

Antigua <sup>F</sup>	5	5	6	6	6	6
Dominica <sup>F</sup>	1	1	1	1	1	1
Montserrat <sup>F</sup>	1	1	2	2	2	2
St. Kitts-N-A	-	-	-	-	-	-
St. Lucia <sup>F</sup>	2	1	1	1	1	1
St. Vincent	-	1	1	1	1	1
Total:	13	13	15	15	15	15

<u>CDCC TOTAL:</u>	<u>995</u>	<u>1,072</u>	<u>1,075</u>	<u>1,120</u>	<u>1,136</u>	<u>1,110</u>
--------------------	------------	--------------	--------------	--------------	--------------	--------------

Source: FAO Yearbooks 1974-1977 and data supplied CEPAL.

Source: Annales FAO 1974-1977 et données fournies à la CEPAL.

Fuente: Anuarios FAO 1974-1977 y datos suministrados a la CEPAL.

TABLE  
TABLEAU 28  
CUADRO

Hens Eggs	Production	Metric Tons
Oeufs de Poule	Production	Tonnes Métriques
Huevos de Gallina	Producción	Toneladas Métricas

STATE OR TERRITORY ETAT OU TERRITOIRE ESTADO O TERRITORIO	1961-65	1968	1969	1970	1971	1972
<u>Members, Membres, Miembros</u>						
Bahamas <sup>F</sup>	210	200	200	200	300	300
Barbados	520	860	831	839	846	855
Cuba	33,640	55,800	57,200	63,000	69,300	70,600 <sup>F</sup>
Dom. Republic <sup>F</sup>	12,984	18,100	18,900	19,400	17,500	18,000
Grenada <sup>F</sup>	303	...	...	...	500	560
Guyana	1,992	1,155	1,166	1,265	1,408	1,452
Haiti <sup>F</sup>	5,600	9,400	9,900	10,500	13,300	14,200
Jamaica	4,196	10,000 <sup>F</sup>	6,550	7,598	8,332	6,445
Suriname	938	1,200 <sup>F</sup>	1,200 <sup>F</sup>	2,619	2,421	2,415
Trinidad + Tobago	1,600	1,600	2,091	2,703	2,942	2,612
Total:	61,983	...	...	...	116,849	117,439
<u>Associated Members, Etats Associés, Estados Asociados</u>						
Belize <sup>F</sup>	254	...	...	...	450	480
<u>W.I.S.A</u>						
Antigua <sup>F</sup>	102	...	...	...	116	120
Dominica <sup>F</sup>	-	...	...	...	...	...
Montserrat <sup>F</sup>	36	...	...	...	...	...
St. Kitts-N-A <sup>F</sup>	180	...	...	...	220	230
St. Lucia <sup>F</sup>	290	...	...	...	...	...
St. Vincent	-	-	...	...	...	...
Total:	862	...	...	...	...	...
<u>CDCC TOTAL:</u>	<u>62,845</u>	<u>...</u>	<u>...</u>	<u>...</u>	<u>...</u>	<u>...</u>

TABLE  
TABLEAU 28 (Cont.)  
CUADRO

Hens Eggs Oeufs de Poule Huevos de Gallina	Production Production Producción			Metric Tons Tonnes Métriques Toneladas Métricas		
STATE OR TERRITORY ETAT OU TERRITOIRE ESTADO O TERRITORIO	1973	1974	1975	1976	1977	1975-77
<u>Members, Membres, Miembros</u>						
Bahamas <sup>F</sup>	288	300	320	330	340	330
Barbados	862	1,134	1,661	1,681	1,700 <sup>F</sup>	1,681
Cuba	71,930 <sup>F</sup>	75,965 <sup>F</sup>	83,300 <sup>F</sup>	82,330	86,900 <sup>F</sup>	84,177
Dom. Republic <sup>F</sup>	20,500	21,000	21,500	22,000	22,300	21,933
Grenada <sup>F</sup>	600	620	650	660	670	660
Guyana	1,551	1,919	2,007	3,096	2,909	2,671
Haiti <sup>F</sup>	7,400	7,600	7,800	8,000	8,200	8,000
Jamaica	7,179	7,231	7,703	8,489	7,965	8,052
Suriname	2,391	2,648	3,300	3,520	3,410	3,410
Trinidad + Tobago	2,363	2,144	2,441	2,341	2,998	2,593
Total:	115,064	120,561	130,682	132,447	137,392	133,507
<u>Associated Members, Etats Associés, Estados Asociados</u>						
Belize <sup>F</sup>	520	540	560	580	600	580
<u>W.I.S.A</u>						
Antigua <sup>F</sup>	120	120	124	128	130	127
Dominica <sup>F</sup>	...	216	225	234	244	234
Montserrat <sup>F</sup>	43	43	44	45	46	45
St. Kitts-N-A <sup>F</sup>	240	250	250	260	270	260
St. Lucia <sup>F</sup>	410	425	450	460	470	460
St. Vincent	...	400	420	450	480	450
Total:	...	1,994	2,073	2,157	2,240	2,157
<u>CDCC TOTAL:</u>	...	<u>122,555</u>	<u>132,755</u>	<u>134,604</u>	<u>139,632</u>	<u>135,664</u>

Source: FAO Yearbooks 1973-1977 and data supplied CEPAL

Source: Annales FAO 1973-1977 et données fournies à la CEPAL

Fuente: Anuarios FAO 1973-1977 y datos suministrados a la CEPAL

TABLA  
TABLEAU 29  
CUADRO

Beef + Veal	Production	100 Metric Tons
Viande de Bœuf et Veau	Production	100 Tonnes Métriques
Carne de Vaca y Ternera	Producción	100 Toneladas Métricas

STATE OR TERRITORY ETAT OU TERRITOIRE ESTADO O TERRITORIO	1961-65	1968	1969	1970	1971	1972
<u>Members, Membres, Miembros</u>						
Bahamas	-	-	-	-	-	-
Barbados	3 <sup>e</sup>	4	6	6	6	4
Cuba <sup>F</sup>	1,520	1,830	1,850	1,810	1,840	1,860
Dcm. Republic	250	240	240 <sup>F</sup>	320	330*	370*
Grenada	...	...	...	...	...	...
Guyana	30	40	42	40	43	44
Haiti <sup>F</sup>	130	120	120	170	170	170
Jamaica	110	129	137	124	117	123
Suriname	10	10	10	11	10	11
Trinidad + Tobago	10	14	15	13	16	15
Total: <sup>1/</sup>	2,063	2,387	2,420	2,494	2,532	2,597
<u>Associated Members, Etats Associés, Estados Asociados</u>						
Belize	10	6	4	5	7	8
<u>W.I.S.A</u>						
Antigua	-	-	-	-	-	-
Dominica	-	-	-	-	-	-
Montserrat	-	-	-	-	-	-
St. Kitts-N-A	-	-	-	-	-	-
St. Lucia	...	...	...	...	...	...
St. Vincent	...	2	2	2	2	1
Total: <sup>2/</sup>	10	8	6	7	9	9
<u>CDCC TOTAL: <sup>3/</sup></u>	<u>2,073</u>	<u>2,395</u>	<u>2,426</u>	<u>2,501</u>	<u>2,541</u>	<u>2,606</u>

TABLE  
TABLEAU 29 (Cont.)  
CUADRO

Beef + Veal	Production	100 Metric Tons
Viande de Boeuf et Veau	Production	100 Tonnes Métriques
Carne de Vaca y Ternera	Producción	100 Toneladas Métricas

STATE OR TERRITORY	1973	1974	1975	1976	1977	1975-77
ETAT OU TERRITOIRE						
ESTADO O TERRITORIO						

Members, Membres, Miembros

Bahamas	-	-	-	-	-	-
Barbados	5	4	2	2	2 <sup>e</sup>	2
Cuba <sup>F</sup>	1,880	1,840	1,870	1,960 <sup>F</sup>	2,040	1,957
Dom. Republic	390*	390*	370*	420*	360*	383
Grenada	...	...	...	...	...	...
Guyana	44	38	39	40	31	37
Haiti <sup>F</sup>	180	180	180	180	180	180
Jamaica	132	127	144	127	124	132
Suriname	10	9	10	10	9	10
Trinidad + Tobago	16	15	12	13	13	13
Total: <sup>1/</sup>	2,657	2,603	2,627	2,752	2,759	2,713

Associated Members, Etats Associés, Estados Asociados

Belize	10	9	10	10 <sup>F</sup>	10 <sup>F</sup>	10
--------	----	---	----	-----------------	-----------------	----

W.I.S.A

Antigua	-	-	-	-	-	-
Dominica	-	-	-	-	-	-
Montserrat	-	-	-	-	-	-
St. Kitts-N-A	-	-	-	-	-	-
St. Lucia	...	...	...	...	...	...
St. Vincent	2	1	1	1	1	1
Total: <sup>2/</sup>	12	10	11	11	11	11
<u>CDCC TOTAL: <sup>3/</sup></u>	<u>2,669</u>	<u>2,613</u>	<u>2,638</u>	<u>2,763</u>	<u>2,770</u>	<u>2,724</u>

Source: FAO Yearbooks 1974-1977 and data supplied CEPAL

Source: Annales FAO 1974-1977 et données fournies à la CEPAL

Fuente: Anuarios FAO 1974-1977 y datos suministrados a la CEPAL

<sup>1/</sup> Excludes Grenada; Exclue Grenade; Excluye Grenada

<sup>2/</sup> Excludes St. Lucia; Exclue Ste Lucie; Excluye Sta Lucia

<sup>3/</sup> Excludes Grenada + St. Lucia; Exclue Grenade + Ste Lucie; Excluye Grenada + Sta Lucia.



TABLE  
TABLEAU 30  
CUADRO

Pork	Production	100 Metric Tons
Viande de porc	Production	100 Tonnes Métriques
Carne de cerdo	Producción	100 Toneladas Métricas

STATE OR TERRITORY ETAT OU TERRITOIRE ESTADO O TERRITORIO	1961-65	1968	1969	1970	1971	1972
---	---------	------	------	------	------	------

Members, Membres, Miembros

Bahamas	-	-	-	-	-	-
Barbados	10	13	17	17	17	17
Cuba <sup>F</sup>	340	400	390	390	380	380
Dom. Republic <sup>F</sup>	80	70	70	110	120	160
Grenada	...	...	...	...	...	...
Guyana	10	10	12	12	15	15
Haiti <sup>F</sup>	170	...	...	210	220	220
Jamaica	30	49	60	68	50	68
Suriname	-	...	...	5	6	6
Trinidad + Tobago	20	24	28	21	16	18
Total: <sup>1/</sup>	660	...	...	833	824	884

Associated Members, Etats Associés, Estados Asociados

Belize	1	1	2	2	3	4
--------	---	---	---	---	---	---

W.I.S.A

Antigua	-	-	-	-	-	-
Dominica	-	-	-	-	-	-
Montserrat	-	-	-	-	-	-
St. Kitts-N-A	-	-	-	-	-	-
St. Lucia	-	-	-	-	-	-
St. Vincent	-	-	-	-	-	-
Total:	1	1	2	2	3	4

<u>CDCC TOTAL: <sup>1/</sup></u>	<u>661</u>	<u>...</u>	<u>...</u>	<u>835</u>	<u>827</u>	<u>888</u>
----------------------------------	------------	------------	------------	------------	------------	------------

TABLE  
TABLEAU 30 (Cont.)  
CUADRO

Pork	Production	100 Metric Tons
Viande de porc	Production	100 Tonnes Métriques
Carne de cerdo	Producción	100 Toneladas Métricas

STATE OR TERRITORY ETAT OU TERRITOIRE ESTADO O TERRITORIO	1973	1974	1975	1976	1977	1975-77
---	------	------	------	------	------	---------

Members, Membres, Miembros

Bahamas	-	-	-	-	-	-
Barbados	15	9	7	12	20 <sup>F</sup>	13
Cuba <sup>F</sup>	380	380	380	390	400	390
Dom. Republic <sup>F</sup>	170*	180*	190*	210*	230*	210
Grenada	...	...	...	...	...	...
Guyana	14	11	16	22	23	20
Haiti <sup>F</sup>	230	240	240	240	240	240
Jamaica	96	44	51	69	79	66
Suriname	7	8	9	8	8	8
Trinidad + Tobago	24	20	16	24	26	22
Total: <sup>1/</sup>	936	892	909	975	1,026	970

Associated Members, Etats Associés, Estados Asociados

Belize	3	2	2	2	2	2
--------	---	---	---	---	---	---

W.I.S.A

Antigua	-	-	-	-	-	-
Dominica	-	-	-	-	-	-
Montserrat	-	-	-	-	-	-
St. Kitts-N-A	-	-	-	-	-	-
St. Lucia	-	-	-	-	-	-
St. Vincent	-	-	-	-	-	-
Total:	3	2	2	2	2	2
<u>CDCC TOTAL:</u> <sup>1/</sup>	<u>939</u>	<u>894</u>	<u>911</u>	<u>977</u>	<u>1,028</u>	<u>972</u>

Source: FAO Yearbooks 1974-1977 and data supplied CEPAL

Source: Annales FAO 1974-1977 et données fournies à la CEPAL

Fuente: Anuarios FAO 1974-1977 y datos suministrados a la CEPAL

<sup>1/</sup> Excludes Grenada; Exclue Grenade; Excluye Grenada



TABLE  
TABLEAU 31 (Cont.)  
CUADRO

Poultry meat	Production	100 Metric Tons
Viande de volailles	Production	100 Tonnes Métriques
Carne de aves de corral	Producción	100 Toneladas Métricas

STATE OR TERRITORY ETAT OU TERRITOIRE ESTADO O TERRITORIO	1973	1974	1975	1976	1977	1975-77
---	------	------	------	------	------	---------

Members, Membres, Miembros

Bahamas <sup>F</sup>	50	50	50	50	60	53
Barbados	24	25	29	31	37	32
Cuba <sup>F</sup>	350	340	360	360	370	363
Dom. Republic <sup>F</sup>	270*	300*	360	370	330*	353
Grenada	...	...	...	...	...	...
Guyana	57	57	77	95	74	82
Haiti <sup>F</sup>	20	30	30	30	30	30
Jamaica	203	230	271	268	298	279
Suriname <sup>F</sup>	50	50	50	50	50	50
Trinidad + Tobago	182	195	270	271	330	290
Total: <sup>1/</sup>	1,206	1,277	1,497	1,525	1,579	1,534

Associated Members, Etats Associés, Estados Asociados

Belize	12	10 <sup>r</sup>	10 <sup>F</sup>	10 <sup>F</sup>	10 <sup>F</sup>	10
<u>W.I.S.A</u>						
Antigua	-	-	-	-	-	-
Dominica	-	-	-	-	-	-
Montserrat	-	-	-	-	-	-
St. Kitts-N-A	-	-	-	-	-	-
St. Lucia	-	-	-	-	-	-
St. Vincent	-	-	-	-	-	-
Total:	12	10	10	10	10	10
<u>CDCC TOTAL:</u> <sup>1/</sup>	<u>1,218</u>	<u>1,287</u>	<u>1,507</u>	<u>1,535</u>	<u>1,589</u>	<u>1,544</u>

Source: FAO Yearbooks 1974-1977 and data supplied

Source: Annuaire FAO 1974-1977 et données fournies à la CEPAL

Fuente: Anuarios FAO 1974-1977 y datos suministrados a la CEPAL

1/ Excludes Grenada; Exclue Grenade; Excluye Grenada

E - FISHERIES

E - PECHE

E - PESCA



TABLE  
TABLEAU 32  
CUADRO

Fish, crustaceans, Molluscs	Nominal catches, total	Metric Tons
Poissons, crustacés, Mollusques	Captures nominales, total	Tonnes Métriques
Peces, crustaceas, Moluscos	Capturas nominales, total	Toneladas Métricas

STATE OR TERRITORY	1961-65	1968	1969	1970	1971	1972
ETAT OU TERRITOIRE						
ESTADO O TERRITORIO						

Members, Membres, Miembros

Bahamas <sup>F</sup>	...	2,100	1,700	2,100	2,300	2,000
Barbados <sup>F</sup>	...	4,672	3,197	3,379	2,875	2,052
Cuba <sup>F</sup>	...	62,200	68,900	105,800	126,000	139,600
Dom. Republic <sup>F</sup>	...	4,300	4,700	5,200	4,600	5,600
Grenada <sup>F</sup>	...	1,300	1,400	1,500	1,700	1,800
Guyana	...	15,979	16,529	17,524	15,611	17,498
Haiti <sup>F</sup>	...	2,200	2,200	2,500	2,500	2,500
Jamaica <sup>F</sup>	...	17,000	18,000	8,500	9,300	18,144
Suriname <sup>F</sup>	...	3,800	3,800	5,057	4,660	4,894
Trinidad + Tobago	...	4,312	4,024	3,974	4,381	3,133
Total:	...	117,863	124,450	155,534	173,927	197,221

Associated Members, Etats Associés, Estados Asociados

Belize	...	1,300	1,600	1,500	1,800	2,000
--------	-----	-------	-------	-------	-------	-------

W.I.S.A

Antigua <sup>F</sup>	...	800	800	800	800	800
Dominica <sup>F</sup>	...	500	500	500	500	500
Montserrat <sup>F</sup>	...	100	100	100	100	100
St. Kitts-N-A <sup>F</sup>	...	100	100	100	100	100
St. Lucia	...	400	1,500	1,700	1,700	1,700
St. Vincent <sup>a/</sup>	...	400	500	600	300	300
Total:	...	3,600	5,100	5,300	5,300	5,500

<u>CDCC TOTAL:</u>	...	<u>121,463</u>	<u>129,550</u>	<u>160,834</u>	<u>179,227</u>	<u>202,721</u>
--------------------	-----	----------------	----------------	----------------	----------------	----------------

TABLE  
TABLEAU 32 (Cont.)  
CUADRO

Fish, crustaceans, Molluscs      Nominal catches, total      Metric Tons  
Poissons, crustacés, Mollusques      Captures nominales, total      Tonnes Métriques  
Peces, crustáceas, Moluscos      Capturas nominales, total      Toneladas Métricas

STATE OR TERRITORY ETAT OU TERRITOIRE ESTADO O TERRITORIO	1973	1974	1975	1976	1977	1975-77
<u>Members, Membres, Miembros</u>						
Bahamas <sup>F</sup>	3,100	2,992	2,801	2,801	...	...
Barbados <sup>F</sup>	2,648	3,221	4,322	4,536	...	...
Cuba <sup>F</sup>	150,000	164,979	174,130	203,996	...	...
Dom. Republic <sup>F</sup>	9,200	8,392	7,052	7,053	...	...
Grenada <sup>F</sup>	1,800	1,800	1,800	1,800	...	...
Guyana	18,598	21,392	20,123	19,042	21,773	20,313
Haiti <sup>F</sup>	2,500	2,500	2,500	2,500	...	...
Jamaica <sup>F</sup>	17,234	16,330	16,330	16,330	...	...
Suriname <sup>F</sup>	5,345	4,918	6,178	6,470	6,398	6,349
Trinidad + Tobago	3,059	2,721	3,012	2,727	1,415	2,385
Total:	213,484	229,245	238,248	267,255	...	...
<u>Associated Members, Etats Associés, Estados Asociados</u>						
Belize	700	1,900	...	...	...	...
<u>W.I.S.A</u>						
Antigua <sup>F</sup>	800	800	800	800	...	...
Dominica <sup>F</sup>	500	500	500	500	...	...
Montserrat <sup>F</sup>	100	77	70	120	...	...
St. Kitts-N-A <sup>F</sup>	100	100	100	100	...	...
St. Lucia	1,700	1,700	2,000	2,200	...	...
St. Vincent <sup>a/</sup>	200	283	549	379	...	...
Total:	5,100	5,360	...	...	...	...
<u>CDCC TOTAL:</u>	<u>218,584</u>	<u>234,605</u>	<u>...</u>	<u>...</u>	<u>...</u>	<u>...</u>

Source: FAO Yearbook of Fishery Statistics - Catches and Landings, Vol. 43 1976 and data supplied CEPAL

Source: Annuaire Statistique de Pêches - Captures et quantités débarquées, Vol. 43 1976 et données fournies à la CEPAL

Fuente: Anuario Estadístico de Pesca - Capturas y desembarques, Vol. 43 1976 y datos suministrados a la CEPAL



TABLE  
TABLEAU 33  
CUADRO

Shrimps	Nominal catches		Metric Tons			
Crevettes	Captures nominales		Tonnes Métriques			
Gambas, Camarones	Capturas nominales		Toneladas Métricas			

STATE OR TERRITORY	1961-65	1968	1969	1970	1971	1972
ETAT OU TERRITOIRE						
ESTADO O TERRITORIO						

Members, Membres, Miembros

Bahamas	-	-	-	-	-	-
Barbados	-	-	-	-	-	-
Cuba	2,100	2,900	4,400	5,500	6,600	8,900
Dominican Republic	100	100	100	100	100	100
Grenada	-	-	-	-	-	-
Guyana	2,800	4,155	4,749	5,387	5,162	5,251
Haiti <sup>F</sup>	100	100	100	100	100	100
Jamaica <sup>F</sup>	200	200	200	200	200	200
Suriname <sup>F</sup>	900	700	700	3,498	2,968	3,372
Trinidad + Tobago	-	...	...	...	300	300
Total:	6,200	8,155 <sup>a/</sup>	10,249 <sup>a/</sup>	14,785 <sup>a/</sup>	15,430	18,123

Associated Members, Etats Associés, Estados Asociados

Belize <sup>F</sup>	-	-	-	-	-	-
---------------------	---	---	---	---	---	---

W.I.S.A

Antigua	-	-	-	-	-	-
Dominica	-	-	-	-	-	-
Montserrat	-	-	-	-	-	-
St. Kitts-N-A	-	-	-	-	-	-
St. Lucia	-	-	-	-	-	-
St. Vincent	-	-	-	-	-	-
Total:	-	-	-	-	-	-

<u>CDCC TOTAL:</u>	<u>6,200</u>	<u>8,155<sup>a/</sup></u>	<u>10,249<sup>a/</sup></u>	<u>14,785<sup>a/</sup></u>	<u>15,430</u>	<u>18,123</u>
--------------------	--------------	---------------------------	----------------------------	----------------------------	---------------	---------------

TABLE  
TABLEAU 33 (Cont.)  
CUADRO

Shrimps Crevettes Gambas, Camarones	Nominal catches Captures nominales Capturas nominales		Metric Tons Tonnes Métriques Toneladas Métricas			
STATE OR TERRITORY ETAT OU TERRITOIRE ESTADO O TERRITORIO	1973	1974	1975	1976	1977	1975-77
<u>Members, Membres, Miembros</u>						
Bahamas	-	-	-	-	-	-
Barbados	-	-	-	-	-	-
Cuba	9,000	10,700	10,700	10,700	...	...
Dom. Republic	100 <sup>e</sup>	107	100	70	...	...
Grenada	-	-	-	-	-	-
Guyana	5,443	5,516	4,192	3,166	3,175	3,511
Haiti <sup>F</sup>	100	100	100	100	...	...
Jamaica <sup>F</sup>	200	200	...	...	...	...
Suriname <sup>F</sup>	3,731	3,121	3,770	4,175	4,294	4,080
Trinidad + Tobago	500	391	416	362	...	...
Total:	19,074	20,035	19,278	18,573	...	...
<u>Associated Members, Etats Associés, Estados Asociados</u>						
Belize <sup>F</sup>	-	13 <sup>F</sup>	13 <sup>F</sup>	13 <sup>F</sup>	...	...
<u>W.I.S.A</u>						
Antigua	-	-	-	-	-	-
Dominica	-	-	-	-	-	-
Montserrat	-	-	-	-	-	-
St. Kitts-N-A	-	-	-	-	-	-
St. Lucia	-	-	-	-	-	-
St. Vincent	-	-	-	-	-	-
Total:	-	13	13	13	...	...
<u>CDCC TOTAL:</u>	<u>19,074</u>	<u>20,048</u>	<u>19,291</u>	<u>18,586</u>	...	...

Source: FAO Yearbook of Fishery Statistics - Catches and Landings, Vol. 43  
1976 and data supplied CEPAL

Source: Annuaire Statistique de Pêches - Captures et quantités débarquées,  
Vol. 43 1976 et données fournies à la CEPAL

Fuente: Anuario Estadístico de Pesca - Capturas y desembarques, Vol. 43  
1976 y datos suministrados a la CEPAL

F - TRADE IN AGRICULTURAL PRODUCTS

F - COMMERCE DES PRODUITS AGRICOLES

F - COMERCIO DE LOS PRODUCTOS AGRICOLAS



TABLE  
TABLEAU 34  
CUADRO

VALUE OF MERCHANDISE TRADE, TOTAL - IMPORTS  
VALEUR DU COMMERCE, TOTAL - IMPORTATIONS  
VALORES DEL COMERCIO, TOTAL - IMPORTACIONES

US \$ Million <sup>1/</sup>

STATE/TERRITORY	1965		1970		1974	
	Total	Food <sup>2/</sup>	Total	Food <sup>2/</sup>	Total	Food <sup>2/</sup>
ETAT/TERRITOIRE	Total	Aliments	Total	Aliments	Total	Aliments
ESTADO/TERRITORIO	Total	Alimentos	Total	Alimentos	Total	Alimentos
<u>Members, Membres, Miembros</u>						
Bahamas	106	31	337	48	1,908	66
Barbados	67	19	118	25	204	46
Cuba	866	18	1,311	242	2,648	634
Dominican Republic	87	...	278	32	673	95
Grenada	11	3	22	6	18	...
Guyana	104	18	134	19	254	33
Haiti	37	...	52	6	111	16
Jamaica	289	57	525	83	936	193
Suriname	950	9	115	9	229	...
Trinidad and Tobago	477	51	544	52	1,840	122
<hr/>						
	1975		1976		1977 <sup>P</sup>	
Bahamas	2,697	60	3,560	70	3,053	55
Barbados	216	46	237	49	273	52
Cuba	3,207	...	...	...	...	...
Dominican Republic	773	89	764	...	...	...
Grenada	24	...	25	...	31	...
Guyana	344	38	364	45	315	39
Haiti	143	30	...	...	...	...
Jamaica	1,124	196	913	183	860	58
Suriname	263	...	281	...	...	...
Trinidad and Tobago	1,495	131	2,014	132	1,809	153

<sup>1/</sup> See Notes on Exchange Rates  
Voir Notes sur Taux de change  
Ver Notas sobre Tasa de Cambio

TABLE  
TABLEAU 34 (Cont.)  
CUADRO

VALUE OF MERCHANDISE TRADE, TOTAL - IMPORTS  
VALEUR DU COMMERCE, TOTAL - IMPORTATIONS  
VALORES DEL COMERCIO, TOTAL - IMPORTACIONES:  
US \$ Million<sup>1/</sup>

STATE/TERRITORY ETAT/TERRITOIRE ESTADO/TERRITORIO	1965		1970		1974	
	Total Total Total	Food <sup>2/</sup> Aliments Alimentos	Total Total Total	Food <sup>2/</sup> Aliments Alimentos	Total Total Total	Food <sup>2/</sup> Aliments Alimentos
<u>Associated Members - Etats Associés - Estados Asociados</u>						
Belize	24	5	33	9	66	17
<u>W.I.S.A</u>						
Antigua	19	4	36	7	70	11
Dominica	10	3	16	4	19	6
Montserrat	3	1	4	1	8	2
St. Kitts - N - A	9	3	12	3	19	...
St. Lucia	13	3	27	5	44	11
St. Vincent	9	3	15	4	25	8
<hr/>						
	1975		1976		1977 <sup>P</sup>	
Belize	88	22	66	19	60	12
<u>W.I.S.A</u>						
Antigua	67	11	38	...	...	...
Dominica	21	...	20	...	22	...
Montserrat	8	2	9	2	7	
St. Kitts - N - A	24	...	18	...	11 <sup>e</sup>	...
St. Lucia	46	12	52	...	57	...
St. Vincent	25	...	26	....	30	...

<sup>2/</sup> Refers to Section 0 of SITC(R)  
Se réfère à Section 0 de CTIC(R)  
Se refiere a Sección 0 de CTIC(R)

Source: Table 36  
Source: Tableau 36  
Fuente: Cuadro 36

TABLE  
TABLEAU 35A  
CUADRO

MERCHANDISE TRADE, TOTAL - IMPORTS  
COMMERCE, TOTAL - IMPORTATIONS  
COMERCIO, TOTAL - IMPORTACIONES

(In National Currencies - En Monnaies Locales - En Monedas Nacionales)

STATE/TERRITORY ETAT/TERRITOIRE ESTADO/TERRITORIO	Currency Unit Unité Monétaire Unidad de Moneda	1965		1970	
		Total	Food <sup>1/</sup> Aliments Alimentos	Total	Food <sup>1/</sup> Aliments Alimentos
<u>Members, Membres, Miembros</u>					
Bahamas	B \$ M	108	32	337	48
Barbados	BDS \$ M	116	32	235	49
Cuba	Pso M	866	182	1,311	202
Dominican Republic	RD \$ M	87	...	278	32
Grenada	EC \$ M	19	5	45	11
Guyana	G \$ M	179	31	268	37
Haiti	Gourdes M	186	...	260	29
Jamaica	J \$ M	206	41	438	69
Suriname	Sf M	179	16	217	17
Trinidad and Tobago	TT \$ M	818	88	1,087	103
<u>Associated Members, Etats Associés, Estados Asociados</u>					
Belize	Bze \$ M	35	8	56	14
<u>W.I.S.A</u>					
Antigua	EC \$ M	32	7	73	13
Dominica	EC \$ M	17	5	32	7
Montserrat	EC \$ M	5	1	9	2
St. Kitts - N - A	EC \$ M	15	5	23	6
St. Lucia	EC \$ M	22	6	55	10
St. Vincent	EC \$ M	15	4	31	8

<sup>1/</sup> Refers to Section O of SITC(R)  
Se réfère à Section O de CTCI(R)  
Se refiere a Sección O de CTCI(R)

TABLE  
TABLEAU 35B  
CUADRO

MERCHANDISE TRADE, TOTAL - IMPORTS  
COMMERCE, TOTAL - IMPORTATIONS  
COMERCIO, TOTAL - IMPORTACIONES

(In National Currencies - En Monnaies Locales - En Monedas Nacionales)

STATE/TERRITORY ETAT/TERRITOIRE ESTADO/TERRITOIRE	Currency Unit Unité Monétaire Unidad de Moneda	1974		1975	
		Total	Food <sup>1/</sup> Aliments Alimentos	Total	Food <sup>1/</sup> Aliments Alimentos
<u>Members, Membres, Miembros</u>					
Bahamas	B \$ M	1,908	66	2,697	60
Barbados	BDS \$ M	418 <sup>r</sup>	94 <sup>r</sup>	437 <sup>r</sup>	92 <sup>r</sup>
Cuba	Pso \$ M	2,226	533	3,207	...
Dominican Republic	RD \$ M	673	95	773	89
Grenada	EC \$ M	38 <sup>R</sup>	15 <sup>P</sup>	53 <sup>P</sup>	...
Guyana	G \$ M	567 <sup>r</sup>	73 <sup>r</sup>	812	91
Haiti	Gourdes M	557	79	712	152
Jamaica	J \$ M	851	175	1,021	178
Suriname	Sf M	410	...	470	...
Trinidad and Tobago	TT \$ M	3,778	250	3,244 <sup>r</sup>	285 <sup>r</sup>
<u>Associated Members, Etats Associés, Estados Asociados</u>					
Belize	Bze \$ M	113 <sup>r</sup>	30 <sup>r</sup>	158 <sup>r</sup>	40
<u>W.I.S.A</u>					
Antigua	EC \$ M	144	22	145	25
Dominica	EC \$ M	39 <sup>P</sup>	13	45 <sup>P</sup>	...
Montserrat	EC \$ M	16	4 <sup>r</sup>	17	5
St. Kitts - N - A	EC \$ M	39 <sup>P</sup>	...	51	...
St. Lucia	EC \$ M	91	22	100	25
St. Vincent	EC \$ M	52	15	54	...

<sup>1/</sup> Refers to Section O of SITC(R)  
Se réfère à Section O de CTCI(R)  
Se refiere a Sección O de CTCI(R)



TABLE  
TABLEAU 35C  
CUADRO

MERCHANDISE TRADE, TOTAL - IMPORTS  
COMMERCE, TOTAL - IMPORTATIONS  
COMERCIO, TOTAL - IMPORTACIONES

(In National Currencies - En Monnaies Locales - En Monedas Nacionales)

STATE/TERRITORY ETAT/TERRITOIRE ESTADO/TERRITORIO	Currency Unit Unité Monétaire Unidad de Moneda	1976		1977 <sup>P</sup>	
		Total	Food <sup>1/</sup> Aliments Alimentos	Total	Food <sup>1/</sup> Aliments Alimentos
<u>Members, Membres, Miembros</u>					
Bahamas	B \$ M	3,560	70	3,053	55
Barbados	BDS \$ M	474	98	549	105
Cuba	Pso M	...	...	...	...
Dominican Republic	RD \$ M	...	...	...	...
Grenada	EC \$ M	66	...	85	...
Guyana	G \$ M	927 <sup>r</sup>	114	804	100
Haiti	Gourdes M	...	...	...	...
Jamaica	J \$ M	830	166	782	52
Suriname	Sf M	504	...	...	...
Trinidad and Tobago	TT \$ M	4,909	321	4,341	366 <sup>r</sup>
<u>Associated Members, Etats Associés, Estados Asociados</u>					
Belize	Bze \$ M	145	42	134	27 <sup>a/</sup>
<u>W.I.S.A</u>					
Antigua	EC \$ M	92	...	...	...
Dominica	EC \$ M	50	...	59	...
Montserrat	EC \$ M	21	5	19	...
St. Kitts - N - A	EC \$ M	44	...	29 <sup>a/</sup>	...
St. Lucia	EC \$ M	126	...	155	...
St. Vincent	EC \$ M	62	...	82	...

<sup>a/</sup> January - September; Janvier - Septembre; Enero - Septiembre.

- Source - Fuente:
1. FAO Trade Yearbooks
  2. Yearbook of International Trade Statistics 1976, Vol.1
  3. Data supplied CEPAL - Données fournies à la CEPAL - Datos suministrados a la CEPAL

TABLE  
TABLEAU 36  
CUADRO

CONTRIBUTION OF FOOD IMPORTS IN TOTAL IMPORTS  
IMPORTANCE DES PRODUITS ALIMENTAIRES DANS LES IMPORTATIONS TOTALES  
CONTRIBUCION DE LOS ALIMENTOS EN LAS IMPORTACIONES TOTALES  
(%)

	1965	1970	1974	1975	1976	1977
<u>Members, Membres, Miembros</u>						
Bahamas	29.2	14.1	3.4	2.2	2.0	1.8
Barbados	27.4	20.9	22.5	21.2	20.7	19.1
Cuba	21.0	18.5	23.9	...	...	...
Dominican Republic	...	11.4	14.1	11.5	...	...
Grenada	28.6	24.6	39.5	...	...	...
Guyana	17.2	13.9	12.8	11.2	12.3	20.0
Haiti	...	11.2	14.2	11.1	...	...
Jamaica	19.8	15.8	20.6	17.5	20.1	6.7
Suriname	9.1	7.7	...	...	...	...
Trinidad and Tobago	10.7	9.5	6.6	8.8	6.6	8.4
<u>Associated Members, Etats Associés, Estados Asociados</u>						
Belize	22.1	25.6	26.3	25.4	28.9	20.3
<u>W.I.S.A</u>						
Antigua	20.2	18.0	15.2	16.9	...	...
Dominica	26.3	23.5	32.2	...	...	...
Montserrat	21.0	22.1	24.2	27.1	24.9	...
St. Kitts - N - A	31.2	27.2	...	...	...	...
St. Lucia	27.2	19.0	24.4	25.1	...	...
St. Vincent	30.2	24.6	29.5	...	...	...

Source - Fuente: Table  
Tableau 36  
Cuadro 36

TABLE  
TABLEAU 37A  
CUADRO

QUANTITY AND VALUE OF MAJOR AGRICULTURAL EXPORTS  
QUANTITE ET VALEUR DES PRINCIPALES EXPORTATIONS AGRICOLES  
CANTIDAD Y VALOR DE LAS PRINCIPALES EXPORTACIONES AGRICOLAS  
(1970)

(National Currencies-Monnaies Locales-Monedas Nacionales)

STATE/TERRITORY	Currency Unit	SUGAR		BANANAS	
		Quantity	Value	Quantity	Value
ETAT/TERRITOIRE	Unité Monétaire	Quantité	Valeur	Quantité	Valeur
ESTADO/TERRITORIO	Unidad de Moneda	Cantidad	Valor	Cantidad	Valor
		'000MT		MT	
<u>Members, Membres, Miembros</u>					
Bahamas	B \$ '000	9	1,316	-	-
Barbados	BDS \$ '000	132	29,400	-	-
Cuba	Pso M	6,906	782	...	...
Dominican Republic	RD \$ '000	769	104,395	7,381	658
Grenada	EC \$ '000	-	-	19,131	2,269
Guyana	G \$ '000	302	47,600	80	16
Haiti	'000 Gourdes	18	12,500	396	170
Jamaica	J \$ '000	298	30,022	136,410	11,822
Suriname	Sf '000	2	641	25,059	3,206
Trinidad and Tobago	TT \$ '000	180	42,637	71	30
<u>Associated Members, Etats Associés, Estados Asociados</u>					
Belize	Bze \$ '000	56	11,142	173	3
<u>W.I.S.A</u>					
Antigua	EC \$ '000	36	11	-	-
Dominica	EC \$ '000	-	-	44,726	7,758
Montserrat	EC \$ '000	-	-	-	-
St. Kitts - N - A	EC \$ '000	22	5,672	-	-
St. Lucia	EC \$ '000	-	-	37	5,424
St. Vincent	EC \$ '000	-	-	30	3,347

Source - Fuente: 1. Data supplied CEPAL - Données fournies à la CEPAL - Datos suministrados a la CEPAL.  
2. FAO Trade Yearbooks 1975 + 1976.

TABLE  
TABLEAU 37B  
CUADRO

QUANTITY AND VALUE OF MAJOR AGRICULTURAL EXPORTS  
QUANTITE ET VALEUR DES PRINCIPALES EXPORTATIONS AGRICOLES  
CANTIDAD Y VALOR DE LAS PRINCIPALES EXPORTACIONES AGRICOLAS

1970

(National Currencies-Monnaies Locales-Monedas Nacionales)

STATE/TERRITORY	Currency Unit	COCOA		COFFEE	
		Quantity	Value	Quantity	Value
ETAT/TERRITOIRE	Unité Monétaire	Quantité	Valeur	Quantité	Valeur
ESTADO/TERRITORIO	Unidad de Moneda	Cantidad	Valor	Cantidad	Valor
		'000MT		MT	
<u>Members, Membres, Miembros</u>					
Bahamas	B \$ '000	-	-	-	-
Barbados	BDS \$ '000	-	-	-	-
Cuba	Pso M	...	...	2,000	1,500
Dominican Republic	RD \$ '000	...	...	28,640	29,302
Grenada	EC \$ '000	1,223	4,376	-	-
Guyana	G \$ '000	-	-	162	216,340
Haiti	'000 Gourdes	...	...	16,187	76,205
Jamaica	J \$ '000	1,485	828	739	951
Suriname	Sf '000	...	....	300	377
Trinidad and Tobago	TT \$ '000	6,007	9,550	2,023	2,709
<u>Associated Members, Etats Associés, Estados Asociados</u>					
Belize	Bze \$ '000	-	-	-	-
<u>W.I.S.A</u>					
Antigua	EC \$ '000	-	-	-	-
Dominica	EC \$ '000	85	106	-	-
Montserrat	EC \$ '000	-	-	-	-
St. Kitts - N - A	EC \$ '000	-	-	-	-
St. Lucia	EC \$ '000	99	154	-	-
St. Vincent	EC \$ '000	31	22	-	-

Source - Fuente: (1) Data supplied CEPAL - Données fournies à la CEPAL -  
Datos suministrados a la CEPAL

(2) FAO Trade Yearbooks 1975 + 1976

TABLE  
TABLEAU 38A  
CUADRO

QUANTITY AND VALUE OF MAJOR AGRICULTURAL EXPORTS  
QUANTITE ET VALEUR DES PRINCIPALES EXPORTATIONS AGRICOLES  
CANTIDAD Y VALOR DE LAS PRINCIPALES EXPORTACIONES AGRICOLAS

1974

(National Currencies-Monnaies Locales-Monedas Nacionales)

STATE/TERRITORY	Currency Unit		SUGAR		BANANAS	
			Quantity	Value	Quantity	Value
ETAT/TERRITOIRE	Unité	Monétaire	Quantité	Valeur	Quantité	Valeur
ESTADO/TERRITORIO	Unidad de Moneda		Cantidad	Valor	Cantidad	Valor
			'000MT		MT	
<u>Members, Membres, Miembros</u>						
Bahamas	B \$	'000	-	-	-	-
Barbados	BDS \$	'000	90	52,200	-	-
Cuba	Pso	M	4,867	1,555	...	...
Dominican Republic	RD \$	'000	1,017	323,309	28,609	1,619
Grenada	EC \$	'000	-	-	8,445	3,277
Guyana	G \$	'000	307	284,800	103	20,014
Haiti	'000	Gourdes	7,738	8,810	393	130
Jamaica	J \$	'000	274	74,422	73,448	11,497
Suriname	Sf	'000	-	-	35,157	4,672
Trinidad and Tobago	TT \$	'000	179	106,968	28	12
<u>Associated Members - Etats Associés, Estados Asociados</u>						
Belize	Bze \$	'000	97	57,222	-	-
<u>W.I.S.A</u>						
Antigua	EC \$	'000	-	-	-	-
Dominica	EC \$	'000	-	-	31,938	4,000
Montserrat	EC \$	'000	-	-	-	-
St. Kitts - N - A	EC \$	'000	24	...	-	-
St. Lucia	EC \$	'000	-	-	50,892	10,348
St. Vincent	EC \$	'000	-	-	21,747	3,827

Source - Fuente: (1) Data supplied CEPAL - Données fournies à la CEPAL -  
Datos suministrados a la CEPAL

(2) FAO Trade Yearbooks, 1975 + 1976

TABLE  
TABLEAU 38B  
CUADRO

QUANTITY AND VALUE OF MAJOR AGRICULTURAL EXPORTS  
QUANTITE ET VALEUR DES PRINCIPALES EXPORTATIONS AGRICOLES  
CANTIDAD Y VALOR DE LAS PRINCIPALES EXPORTACIONES AGRICOLAS

1974

(National Currencies-Monnaies Locales-Monedas Nacionales)

STATE/TERRITORY	Currency Unit	COCOA		COFFEE	
		Quantity	Value	Quantity	Value
ETAT/TERRITOIRE	Unité Monétaire	Quantité	Valeur	Quantité	Valeur
ESTADO/TERRITORIO	Unidad de Moneda	Cantidad	Valor	Cantidad	Valor
		MT		MT	
<u>Members, Membres, Miembros</u>					
Bahamas	B \$ '000	-	-	-	-
Barbados	BDS \$ '000	-	-	-	-
Cuba	Pso M	...	...	7,157	9,695 <sup>a/</sup>
Dominican Republic	RD \$ '000	26,425	24,098	34,695	44,980
Grenada	EC \$ '000	2,427	5,423	-	-
Guyana	G \$ '000	-	-	-	-
Haiti	'000 Gourdes	1,222	6,200	18,768	11,986
Jamaica	J \$ '000	4,742	2,879	1,036	3,336
Suriname	Sf '000	-	-	-	-
Trinidad and Tobago	TT \$ '000	3,803	9,427	804	1,565
<u>Associated Members, Etats Associés, Estados Asociados</u>					
Belize	Bze \$ '000	20	90	-	-
<u>W.I.S.A</u>					
Antigua	EC \$ '000	-	-	-	-
Dominica	EC \$ '000	100	195	-	-
Montserrat	EC \$ '000	-	-	-	-
St. Kitts - N - A	EC \$ '000	-	-	-	-
St. Lucia	EC \$ '000	129	445	-	-
St. Vincent	EC \$ '000	12	48	-	-

a/ US dollars - Dollars américains - Dólares americanos

Source - Fuente: (1) Data supplied CEPAL - Données fournies à la CEPAL -  
Datos suministrados a la CEPAL

(2) FAO Trade Yearbooks, 1975 + 1976

TABLE  
TABLEAU 39A  
CUADRO

QUANTITY AND VALUE OF MAJOR AGRICULTURAL EXPORTS  
QUANTITE ET VALEUR DES PRINCIPALES EXPORTATIONS AGRICOLES  
CANTIDAD Y VALOR DE LAS PRINCIPALES EXPORTACIONES AGRICOLAS

1975

(National Currencies-Monnaies Locales-Monedas Nacionales)

STATE/TERRITORY	Currency Unit	SUGAR		BANANAS	
		Quantity	Value	Quantity	Value
ETAT/TERRITOIRE	Unité Monétaire	Quantité	Valeur	Quantité	Valeur
ESTADO/TERRITORIO	Unidad de Moneda	Cantidad	Valor	Cantidad	Valor
		'000MT		MT	
<u>Members, Membres, Miembros</u>					
Bahamas	B \$ '000	-	-	-	-
Barbados	BDS \$ '000	80	96,100	-	-
Cuba	US \$ Million	5,744	2,660	-	-
Dominican Republic	RD \$ '000	950	560,639	25,523	1,757
Grenada	EC \$ '000	-	-	13,129	6,526
Guyana	G \$ '000	289	413,100	-	-
Haiti	'000 Gourdes	25	48,215	58	25
Jamaica	J \$ '000	258	139,688	69,192	14,654
Suriname	Sf '000	-	-	38,265	6,101
Trinidad and Tobago	TT \$ '000	110	165,971	-	-
<u>Associated Members, Etats Associés, Estados Asociados</u>					
Belize	Bze \$ '000	81	79,444	-	-
<u>W.I.S.A</u>					
Antigua	EC \$ '000	-	-	-	-
Dominica	EC \$ '000	-	-	28	14,400
Montserrat	EC \$ '000	-	-	-	-
St. Kitts - N - A	EC \$ '000	22	27,500	-	-
St. Lucia	EC \$ '000	-	-	32	16,700
St. Vincent	EC \$ '000	-	-	17	8,900

Source - Fuente: (1) Data supplied CEPAL - Données fournies à la CEPAL -  
Datos suministrados a la CEPAL

(2) FAO Trade Yearbooks, 1975 + 1976

TABLE  
TABLEAU 39B  
CUADRO

QUANTITY AND VALUE OF MAJOR AGRICULTURAL EXPORTS  
QUANTITE ET VALEUR DES PRINCIPALES EXPORTATIONS AGRICOLES  
CANTIDAD Y VALOR DE LAS PRINCIPALES EXPORTACIONES AGRICOLAS

1975

(National Currencies-Monnaies Locales-Monedas Nacionales)

STATE/TERRITORY	Currency Unit	COCOA		COFFEE	
		Quantity	Value	Quantity	Value
ETAT/TERRITOIRE	Unité Monétaire	Quantité	Valeur	Quantité	Valeur
ESTADO/TERRITORIO	Unidad de Moneda	Cantidad	Valor	Cantidad	Valor
		MT		MT	
<u>Members, Membres, Miembros</u>					
Bahamas	B \$ '000	-	-	-	-
Barbados	BDS \$ '000	-	-	-	-
Cuba	US \$ Million	...	...	7,500	10,500
Dominican Republic	RD \$ '000	22,290	25,156	31,647	43,387
Grenada	EC \$ '000	2,175	6,763	-	-
Guyana	G \$ '000	-	-	-	-
Haiti	'000 Gourdes	294	1,385	17,820	92,480 <sup>e</sup>
Jamaica	J \$ '000	2,415	3,496	981	3,116
Suriname	Sf '000	38	40	-	-
Trinidad and Tobago	TT \$ '000	4,837	13,545	3,182	5,915
<u>Associated Members, Etats Associés, Estados Asociados</u>					
Belize	Bze \$ '000	20	90	-	-
<u>W.I.S.A</u>					
Antigua	EC \$ '000	-	-	-	-
Dominica	EC \$ '000	61	226	-	-
Montserrat	EC \$ '000	-	-	-	-
St. Kitts - N - A	EC \$ '000	-	-	-	-
St. Lucia	EC \$ '000	102	298	-	-
St. Vincent	EC \$ '000	10	43	-	-

Source - Fuente: (1) Data supplied CEPAL - Données fournies à la CEPAL -  
Datos suministrados a la CEPAL

(2) FAO Trade Yearbooks, 1975 + 1976



TABLE  
TABLEAU 40A  
CUADRO

QUANTITY AND VALUE OF MAJOR AGRICULTURAL EXPORTS  
QUANTITE ET VALEUR DES PRINCIPALES EXPORTATIONS AGRICOLES  
CANTIDAD Y VALOR DE LAS PRINCIPALES EXPORTACIONES AGRICOLAS

1976

(National Currencies-Monnaies Locales-Monedas Nacionales)

STATE/TERRITORY	Currency Unit	SUGAR		BANANAS	
		Quantity	Value	Quantity	Value
ETAT/TERRITOIRE	Unité Monétaire	Quantité	Valeur	Quantité	Valeur
ESTADO/TERRITORIO	Unidad de Moneda	Cantidad	Valor	Cantidad	Valor
		'000 MT		MT	
<u>Members, Membres, Miembros</u>					
Bahamas	B \$ '000	-	-	-	-
Barbados	BDS \$ '000	93	53,600	-	-
Cuba	US \$ Million	5,764	1,750	-	-
Dominican Republic	RD \$ '000	977	255,403	30,630	2,371
Grenada	EC \$ '000	-	-	15,349	7,665
Guyana	G \$ '000	302	258,700	-	-
Haiti	'000 Gourdes	6	9,500	58	25
Jamaica	J \$ '000	233	55,860	77,841	11,920
Suriname	Sf '000	300	204	36,499	7,021
Trinidad and Tobago	TT \$ '000	160	116,553	-	-
<u>Associated Members, Etats Associés, Estados Asociados</u>					
Belize	Bze \$ '000	33	36,620 <sup>a/</sup>	...	...
<u>W.I.S.A</u>					
Antigua	EC \$ '000	-	-	-	-
Dominica	EC \$ '000	-	-	34	17,200
Montserrat	EC \$ '000	-	-	-	-
St. Kitts - N. - A	EC \$ '000	21	17,100	-	-
St. Lucia	EC \$ '000	-	-	44	22,900
St. Vincent	EC \$ '000	-	-	30	14,600

a/ '000 US Dollars - '000 Dollars américains - '000 Dólares americanos

Source - Fuente: (1) Data supplied CEPAL - Données fournies à la CEPAL  
Datos suministrados a la CEPAL

(2) FAO Trade Yearbooks, 1975 + 1976

TABLE  
TABLEAU 40B  
CUADRO

QUANTITY AND VALUE OF MAJOR AGRICULTURAL EXPORTS  
QUANTITE ET VALEUR DES PRINCIPALES EXPORTATIONS AGRICOLES  
CANTIDAD Y VALOR DE LAS PRINCIPALES EXPORTACIONES AGRICOLAS

1976

(National Currencies-Monnaies Locales-Monedas Nacionales)

STATE/TERRITORY	Currency Unit	COCOA		COFFEE	
		Quantity	Value	Quantity	Value
ETAT/TERRITOIRE	Unité Monétaire	Quantité	Valeur	Quantité	Valeur
ESTADO/TERRITORIO	Unidad de Moneda	Cantidad	Valor	Cantidad	Valor
		MT		MT	
<u>Members, Membres, Miembros</u>					
Bahamas	B \$ '000	-	-	-	-
Barbados	BDS \$ '000	-	-	-	-
Cuba	Pso M	...	...	8,000	18,000 <sup>a/</sup>
Dominican Republic	RD \$ '000	24,496	48,879	40,389	99,175
Grenada	EC \$ '000	267	8,577	-	-
Guyana	G \$ '000	-	-	-	-
Haiti	'000 Gourdes	310	1,400	26,000	52,000 <sup>a/</sup>
Jamaica	J \$ '000	1,918	2,590	1,009	4,129
Suriname	Sf '000	38	72	-	-
Trinidad and Tobago	TT \$ '000	3,029	10,068	1,788	6,626
<u>Associated Members, Etats Associés, Estados Asociados</u>					
Belize	Bze \$ '000	20	111	-	-
<u>W.I.S.A</u>					
Antigua	EC \$ '000	-	-	-	-
Dominica	EC \$ '000	107	412	-	-
Montserrat	EC \$ '000	-	-	-	-
St. Kitts - N - A	EC \$ '000	-	-	-	-
St. Lucia	EC \$ '000	106	388	-	-
St. Vincent	EC \$ '000	6	29	-	-

a/ '000 US Dollars - '000 Dollars américains - '000 Dólares americanos

Source - Fuente: (1) Data supplied CEPAL - Données fournies à la CEPAL  
Datos suministrados a la CEPAL

(2) FAO Trade Yearbooks, 1975 + 1976

G - MEANS OF PRODUCTION

G - MOYENS DE PRODUCTION

G - MEDIOS DE PRODUCCION



TABLE  
TABLEAU 41  
CUADRO

Farm Machinery                      Agricultural Tractors, in use                      (total)                      Number  
Machines Agricoles                      Tracteurs agricoles, en service                      (total)                      Nombre  
Maquinaria Agrícola                      Tractores agrícolas, en servicio                      (total)                      Número

STATE OR TERRITORY ETAT OU TERRITOIRE ESTADO O TERRITORIO	1961-65	1968	1969	1970	1971	1972
<u>Members, Membres, Miembros</u>						
Bahamas <sup>F</sup>	9	...	...	...	40	40
Barbados <sup>F</sup>	314	400	410	415	420	435
Cuba	19,800	30,600	36,000	36,400	53,700	47,800
Dom. Republic <sup>F</sup>	2,330	4,000	4,000	4,200	4,500	4,800
Grenada	14	22	24	25	27	29
Guyana	3,281	3,635	3,650	3,665	3,700	3,650
Haiti <sup>F</sup>	271	330	350	360	380	400
Jamaica <sup>F</sup>	1,150	...	...	...	6,500 <sup>F</sup>	6,800 <sup>F</sup>
Suriname <sup>F</sup>	652	850	901	940	980	1,020
Trinidad + Tobago	1,470	1,750	1,850	1,820	1,900	1,950
Total:	29,291	41,587	47,185	47,825	72,147	66,924
<u>Associated Members, Etats Associés, Estados Asociados</u>						
Belize <sup>F</sup>	140	165	195	200	220	230
<u>W.I.S.A</u>						
Antigua	182	137	132	130	135	140
Dominica <sup>F</sup>	34	54	60	65	70	75
Montserrat	19	22 <sup>F</sup>	25 <sup>F</sup>	13	11	11
St. Kitts-N-A <sup>F</sup>	177	172	172	195	206	204
St. Lucia	43	55	60	50 <sup>F</sup>	70 <sup>F</sup>	75 <sup>F</sup>
St. Vincent	29	49	52	55	63	72
Total:	624	654	696	708	775	807
<u>CDCC TOTAL:</u>	<u>29,915</u>	<u>42,241</u>	<u>47,881</u>	<u>48,533</u>	<u>72,922</u>	<u>67,731</u>

TABLE  
TABLEAU 41 (Cont.)  
CUADRO

Farm Machinery	Agricultural Tractors, in use	(total)	Number
Machines Agricoles	Tracteurs agricoles, en service	(total)	Nombre
Maquinaria Agrícola	Tractores agrícolas, en servicio	(total)	Número

STATE OR TERRITORY	1973	1974	1975	1976	1977	1975-77
ETAT OU TERRITOIRE						
ESTADO O TERRITORIO						

Members, Membres, Miembros

Bahamas <sup>F</sup>	45	45	50	60	65	58
Barbados <sup>F</sup>	450	450	460	480	500	480
Cuba	53,500	53,496	52,687	54,851	49,000	52,179
Dom. Republic <sup>F</sup>	5,100	5,100	5,500	5,700	5,800	5,667
Grenada	31	22	22	22 <sup>F</sup>	22 <sup>F</sup>	22
Guyana	3,800 <sup>F</sup>	3,850 <sup>F</sup>	3,700 <sup>F</sup>	3,720 <sup>F</sup>	3,750 <sup>F</sup>	3,723
Haiti <sup>F</sup>	410	410	420	440	450	437
Jamaica <sup>F</sup>	7,000 <sup>F</sup>	1,960	2,300	2,500	2,600	2,467
Suriname <sup>F</sup>	1,100	1,100	1,150	1,180	1,200	1,177
Trinidad + Tobago	1,950	2,000	2,050	2,100	2,150	2,100
Total:	73,386	68,433	68,339	71,053	65,537	68,309

Associated Members, Etats Associés, Estados Asociados

Belize	240	240	250	265	270	262
--------	-----	-----	-----	-----	-----	-----

W.I.S.A

Antigua	145	149	238	226	228	231
Dominica <sup>F</sup>	80	80	85	87	88	87
Montserrat	11	11	18	17	12	16
St. Kitts-N-A <sup>F</sup>	210 <sup>F</sup>	206	208	210	210	209
St. Lucia	36 <sup>F</sup>	36 <sup>F</sup>	36	37	37	37
St. Vincent	77	81	71	72	74	72
Total:	799	803	906	914	919	913

<u>CDCC TOTAL:</u>	<u>74,185</u>	<u>69,236</u>	<u>69,245</u>	<u>71,967</u>	<u>66,456</u>	<u>69,223</u>
--------------------	---------------	---------------	---------------	---------------	---------------	---------------

Source: FAO Yearbooks 1974-1977 and data supplied CEPAL

Source: Annuaire FAO 1974-1977 et données fournies à la CEPAL

Fuente: Anuarios FAO 1974-1977 y datos suministrados a la CEPAL

a/ Excludes Bahamas + Jamaica; Exclue Bahamas + Jamaïque; Excluye Bahamas + Jamaica

TABLE  
TABLEAU 42  
CUADRO

Commercial Fertilizers Nitrogenous Fertilizers, Consumption Metric Tons  
Engrais Commerciaux Engrais azotés, consommation Tonnes Métriques  
Abonos Comerciales Abonos nitrogenados, consumo Toneladas Métricas

STATE OR TERRITORY ETAT OU TERRITOIRE ESTADO O TERRITORIO	1961-65	1968	1969	1970	1971	1972
---	---------	------	------	------	------	------

Members, Membres, Miembros

Bahamas	...	...	...	...	...	...
Barbados <sup>a/</sup>	3,735	7,096	4,497	1,606	971	3,474
Cuba	63,679	172,700	175,600	158,800	122,900	103,100
Dom. Republic	8,497	13,000*	15,000 <sup>F</sup>	15,700	26,000	41,300
Grenada	...	...	...	...	...	...
Guyana	5,067	5,626	6,784	6,831	8,930	10,584
Haiti	100	150 <sup>F</sup>	175	220	200*	670
Jamaica	7,559	10,000 <sup>F</sup>	10,000 <sup>F</sup>	9,190	9,647	13,200*
Suriname	915	1,500	1,500	1,970	3,253	3,500*
Trinidad + Tobago	3,064	76,705	89,428	73,282	69,923	81,686
Total:	...	...	...	...	...	...

Associated Members, Etats Associés, Estados Asociados

Belize	230	751	1,167	1,500*	395	727
--------	-----	-----	-------	--------	-----	-----

W.I.S.A

Antigua	...	...	...	...	...	...
Dominica	...	...	...	...	...	...
Montserrat	...	...	...	...	...	...
St. Kitts-N-A	100	150 <sup>F</sup>	150 <sup>F</sup>	200 <sup>F</sup>	200*	200*
St. Lucia	220	800 <sup>F</sup>	1,000 <sup>F</sup>	1,200*	1,200*	1,300*
St. Vincent <sup>a/</sup>	486	...	5,156	3,476	6,756	4,560
Total:	...	...	...	...	...	...
<u>CDCC TOTAL:</u>	...	...	...	...	...	...

TABLE  
TABLEAU 42 (Cont.)  
CUADRO

Commercial Fertilizers Nitrogenous Fertilizers, Consumption Metric Tons  
Engrais Commerciaux Engrais azotés, consommation Tonnes Métriques  
Abonos Comerciales Abonos nitrogenados, consumo Toneladas Métricas

STATE OR TERRITORY	1973	1974	1975	1976	1977	1975-77
ETAT OU TERRITOIRE						
ESTADO O TERRITORIO						

Members, Membres, Miembros

Bahamas	...	...	...	...	...	...
Barbados <sup>a/</sup>	2,454	3,726	5,652	1,659	2,323	3,211
Cuba	130,400	140,000	139,100	156,000	...	...
Dom. Republic	40,625	46,700	40,900	...	...	...
Grenada	...	...	...	...	...	...
Guyana	9,219	13,115	7,553	7,703	...	...
Haiti	700*	903	1,200*	...	...	...
Jamaica	65,555 <sup>a/</sup>	56,257 <sup>a/</sup>	57,806 <sup>a/</sup>	54,521 <sup>a/</sup>	56,231 <sup>a/</sup>	56,186 <sup>a/</sup>
Suriname	2,300*	3,700*	2,500*	...	...	...
Trinidad + Tobago	87,683	86,197	77,006	82,573	78,637	79,405
Total:	...	...	...	...	...	...

Associated Members, Etat Associés, Estados Asociados

Belize	647	600*	800*	...	...	..
--------	-----	------	------	-----	-----	----

W.I.S.A

Antigua	...	...	...	...	...	...
Dominica	...	...	...	...	...	...
Montserrat	...	...	...	...	...	...
St. Kitts-N-A	200*	200*	300	...	...	...
St. Lucia	1,500*	1,500*	1,500	...	...	...
St. Vincent <sup>a/</sup>	3,587	4,112	3,785	4,546	...	...
Total:	...	...	...	...	...	...
<u>CDCC TOTAL:</u>	...	...	...	...	...	...

Source - Source - Fuente: FAO Annual Fertilizer Review 1974-1976 and data supplied CEPAL; FAO Rapport Annuel Sur les Engrais 1974-1976 + données fournies à la CEPAL; FAO Informe Anual Sobre los Fertilizantes 1974-1976 + datos suministrados a la CEPAL.

a/ Includes the consumption of mixed fertilizers, comprend la consommation des engrais mixtes; incluye el consumo de abonos mixtos.



TABLE  
TABLEAU 43  
CUADRO

Commercial Fertilizers    Phosphate Fertilizers, Consumption    Metric Tons  
Engrais Commerciaux    Engrais Phosphates, Consommation    Tonnes Métriques  
Abonos Comerciales    Abonos Fosfatados, Consumo    Toneladas Métricas

STATE OR TERRITORY ETAT OU TERRITOIRE ESTADO O TERRITORIO	1961-65	1968	1969	1970	1971	1972
<u>Members, Membres, Miembros</u>						
Bahamas	...	...	...	...	...	...
Barbados	56	572	474	640*	700*	700*
Cuba	59,501	99,000*	103,900	110,700	92,100	63,300
Dom. Republic	1,041	800	1,000*	5,200*	9,341	12,192
Grenada	...	...	...	...	...	...
Guyana	1,774	...	...	576	839	1,164
Haiti	-	-	-	30	48	100 <sup>F</sup>
Jamaica	1,937	4,497 <sup>F</sup>	3,200 <sup>F</sup>	2,800 <sup>F</sup>	3,018 <sup>F</sup>	3,481 <sup>F</sup>
Suriname	51	100*	200*	200*	110	314
Trinidad + Tobago	542	700*	900*	900*	1,000*	800*
Total	...	...	...	...	...	...
<u>Associated Members, Etats Associés, Estados Asociados</u>						
Belize	420	1,000*	1,019	1,032	1,300*	460
<u>W.I.S.A</u>						
Antigua	...	...	...	...	...	...
Dominica	...	...	...	...	...	...
Montserrat	...	...	...	...	...	...
St. Kitts-N-A*	53	100	200	300	400	200
St. Lucia*	180	400	500	1,000	1,200	1,200
St. Vincent*	344	500	500	500	300	300
Total:	...	...	...	...	...	...
<u>CDCC TOTAL:</u>	...	...	...	...	...	...

TABLE  
TABLEAU 43 (Cont.)  
CUADRO

Commercial Fertilizers      Phosphate Fertilizers, Consumption      Metric Tons  
Engrais Commerciaux      Engrais Phosphates, Consommation      Tonnes Métriques  
Abonos Comerciales      Abonos Fosfatados, Consumo      Toneladas Métricas

STATE OR TERRITORY ETAT OU TERRITOIRE ESTADO O TERRITORIO	1973	1974	1975	1976	1977	1975-77
---	------	------	------	------	------	---------

Members, Membres, Miembros

Bahamas	...	...	...	...	...	...
Barbados	200*	200*	300*	400*	...	...
Cuba	47,800	50,300	60,900	62,000	...	...
Dom. Republic	16,400	13,879	25,179	22,600*	...	...
Grenada	...	...	...	...	...	...
Guyana	1,191	1,146	2,181	3,144 <sup>F</sup>	...	...
Haiti	235	200*	279	600*	...	...
Jamaica	860	611	624	872	759	752
Suriname	300*	400*	500*	100*	...	...
Trinidad + Tobago	600*	295	393	339	...	...
Total:	...	...	...	...	...	...

Associated Members, Etats Associés, Estados Asociados

Belize	687	1,580	1,000*	1,300*	...	...
--------	-----	-------	--------	--------	-----	-----

W.I.S.A

Antigua	...	...	...	...	...	...
Dominica	...	...	...	...	...	...
Montserrat	...	...	...	...	...	...
St. Kitts-N-A*	200	200	300	400	...	...
St. Lucia*	1,200	1,300	1,300	1,300	...	...
St. Vincent*	300	300	400	400	...	...
Total:	...	...	...	...	...	...
<u>CDCC TOTAL:</u>	...	...	...	...	...	...

Source: FAO Annual Fertilizer Review 1974 and 1976 and data supplied CEPAL  
Source: Rapport Annuel FAO sur les engrais 1974 et 1976 + données fournies à la CEPAL  
Fuente: Informe Anual FAO sobre los fertilizantes 1974 y 1976 + datos suministrados a la CEPAL

TABLE  
TABLEAU 44  
CUADRO

Commercial Fertilizers Engrais Commerciaux Abonos Comerciales	Potash Fertilizers, Consumption Engrais Potassiques, Consommation Abono Potasicos, Consumo	Metric Tons Tonnes Métriques Toneladas Métricas				
STATE OR TERRITORY ETAT OU TERRITOIRE ESTADO O TERRITORIO	1961-65	1968	1969	1970	1971	1972
<u>Members, Membres, Miembros</u>						
Bahamas	...	...	...	...	...	...
Barbados	3,120	3,085	2,868	2,444	2,500*	2,000*
Cuba	45,056	56,300*	171,900	180,400	145,400	105,800
Dom. Republic	1,560	2,000*	2,500*	10,100*	12,864	14,549
Grenada	...	...	...	...	...	...
Guyana	1,964	...	...	1,247	1,722	1,121
Haiti	-	-	-	64	90	100*
Jamaica	6,135	10,092 <sup>F</sup>	10,000 <sup>F</sup>	10,000 <sup>F</sup>	9,626	8,200*
Suriname	56	100*	100*	100*	60	54
Trinidad + Tobago	2,733	1,513	2,115	2,300*	2,500*	3,000*
Total:	...	...	...	...	...	...
<u>Associated Members, Etats Associés, Estados Asociados</u>						
Belize	64	200*	360	333	500*	200*
<u>W.I.S.A</u>						
Antigua	-	...	...	...	...	...
Dominica	-	...	...	...	...	...
Montserrat	-	...	...	...	...	...
St. Kitts-N-A*	780	1,000	1,400	1,400	1,500	1,500
St. Lucia*	194	600	900	900	1,000	1,000
St. Vincent*	394	500	700	700	800	800
Total:	...	...	...	...	...	...
<u>CDCC TOTAL:</u>	...	...	...	...	...	...

TABLE  
TABLEAU 44 (Cont.)  
CUADRO

Commercial Fertilizers Potash Fertilizers, Consumption Metric Tons  
Engrais Commerciaux Engrais Potassiques, Consommation Tonnes Métriques  
Abonos Comerciales Abono Potasicos, Consumo Toneladas Métricas

STATE OR TERRITORY  
ETAT OU TERRITOIRE 1973 1974 1975 1976 1977 1975-77  
ESTADO O TERRITORIO

Members, Membres, Miembros

Bahamas	...	...	...	...	...	...
Barbados	2,200*	2,840*	4,700*	4,000*	...	...
Cuba	78,000	96,600	101,700	115,000	...	...
Dom. Republic	18,500	21,333	26,197	20,400*	...	...
Grenada	...	...	...	...	...	...
Guyana	1,404	2,032*	2,300	2,300*	...*	...
Haiti	493	500*	434	300*	...	...
Jamaica	2,489	2,602	3,252	2,764	2,447	2,821
Suriname	200*	400*	...	...	...	...
Trinidad + Tobago	6,500*	2,921	2,935	2,716	...	...
Total:	...	...	...	...	...	...

Associated Members, Etats Associés, Estados Asociados

Belize	200*	382	500	...	...	...
--------	------	-----	-----	-----	-----	-----

W.I.S.A

Antigua	...	...	...	...	...	...
Dominica	...	...	...	...	...	...
Montserrat	...	...	...	...	...	...
St. Kitts-N-A*	3,000	3,200	3,200	4,500	...	...
St. Lucia*	3,000	3,000	3,000	4,300	...	...
St. Vincent*	2,000	2,000	2,000	3,500	...	...
Total:	...	...	...	...	...	...
<u>CDCC TOTAL:</u>	...	...	...	...	...	...

Source: FAO Annual Fertilizer Review 1974 and 1976 and data supplied CEPAL

Source: FAO Rapport Annuel sur les engrais 1974 et 1976+données fournies à la CEPAL

Fuente: FAO Informe Anual sobre los fertilizantes 1974 y 1976 +datos suministrados a la CEPAL

BIBLIOGRAPHY - BIBLIOGRAPHIE - BIBLIOGRAFIA

UNITED NATIONS PUBLICATIONS  
PUBLICATIONS DES NATIONS UNIES  
PUBLICACIONES DE LAS NACIONES UNIDAS

UN Yearbook of National Accounts Statistics 1975, Volumes I and II

UN Demographic Yearbook 1976

UN Statistical Yearbook 1976

UN International Financial Statistics 1978 (series)

UN Yearbook of International Trade Statistics 1977

FAO Production Yearbooks 1976 and 1977

FAO Trade Yearbooks 1975 and 1976

FAO Yearbook of Fisheries Statistics Volumes 41 and 43, 1975 and 1976

FAO Technical Conversion Factors for Agricultural Commodities, Rome 1972.

CEPAL - Economic Surveys of Latin America, 1976 and 1977

- Statistical Yearbooks of Latin America, 1975 and 1976

UN/ECLA Office for the Caribbean, Port-of-Spain

ECLA/POS 76/5 - Agricultural Statistics of the Caribbean Countries - 1976

ECLA/CARIB 77/5 - Economic Activity - 1976 - in Caribbean Countries

CEPAL/CARIB 78/4 - Economic Activity - 1976 - in Caribbean Countries

OFFICIAL SOURCES - SOURCES OFFICIELLES - FUENTES OFICIALES

- Antigua - Statistical Yearbook 1975, Statistical Division, Ministry of Planning Development and External Affairs; and data supplied CEPAL - et données fournies à la CEPAL - y datos suministrados a la CEPAL.
- Barbados - Data from the Ministry of Agriculture, Science and Technology, Bridgetown, Barbados.
- Belize - Belize Economic Survey, 1975, Central Planning Unit, Belize
- National Accounts Statistics, Central Planning Unit, Belize; and
- Data supplied CEPAL - données fournies à la CEPAL - datos suministrados a la CEPAL.
- Cuba - Development and Prospects of the Cuban Economy. XXV Anniversary of the National Bank of Cuba, 1975.
- Dominica - Data supplied CEPAL - données fournies à la CEPAL - datos suministrados a la CEPAL.
- Dominican Republic - Diagnostico del Sistema de Mercadeo Agrícola en República Dominicana, 1977 Secretaría de Estado de Agricultura, Santo Domingo.
- Grenada - Statistical Unit, Ministry of Agriculture.  
Data supplied CEPAL - données fournies à la CEPAL - datos suministrados a la CEPAL.
- Guyana - Statistical Bureau, Ministry of Economic Development  
Statistical Division of the Ministry of Agriculture,  
Data supplied CEPAL - données fournies à la CEPAL - datos suministrados a la CEPAL.
- Haiti - Agricultural Development in Haiti,  
An assessment of Sector Problems, Policies, and Prospects Under Conditions of Severe Soil Erosion, 1978.  
Prepared for USAID/Haiti by Clarence Zuvekas Jr.
- Jamaica - Production Statistics - 1977
- Economic and Social Report 1976, National Planning Agency
- Other data supplied CEPAL - autres données fournies à la CEPAL - otros datos suministrados a la CEPAL.

- Montserrat - Statistical Abstract 1975, Statistical Office, Plymouth.
- St. Kitts-Nevis  
Anguilla - Digest of Statistics, Statistical Department, St. Kitts.
- St. Lucia - Annual Statistical Digest, Statistical Department, St. Lucia.
- St. Vincent - Digest of Statistics No. 23, Statistical Unit, St. Vincent; data supplied CEPAL - données fournies à la CEPAL - datos suministrados a la CEPAL.
- Suriname - Agricultural Statistics 1970-1977, Ministry of Agriculture, Suriname (in Dutch)
- Statistical Yearbook of Suriname 1960-1965, General Bureau of Statistics, Suriname
- Land Development Program 1977 (in Dutch), Bureau of Statistics, Suriname.
- Trinidad and Tobago - Quarterly Agricultural Report Volume 4, No. 4 1977 Central Statistical Office, Port-of-Spain
- Annual Statistical Digests, Central Statistical Office
- Data supplied by - données fournies par - datos suministrados por - Ministry of Agriculture, Lands and Fisheries, Port-of-Spain.
- General - Data supplied to CEPAL and Trade Reports of the various Caribbean States and Territories
- Données fournies à la CEPAL et bulletins du Commerce Extérieur de plusieurs pays des Caraïbes
- Datos suministrados a la CEPAL y boletines de Comercio Exterior de varios países del Caribe.







