



**NACIONES UNIDAS
CONSEJO
ECONOMICO
Y SOCIAL**



**Distr.
LIMITADA
E/CEPAL/MEX/CCE/SC.5/L.152
26 de abril de 1983**

**COMISION ECONOMICA PARA AMERICA LATINA
COMITE DE COOPERACION ECONOMICA
DEL ISTMO CENTROAMERICANO
SUBCOMITE CENTROAMERICANO DE
ELECTRIFICACION Y RECURSOS HIDRAULICOS**



**ISTMO CENTROAMERICANO Y REPUBLICA DOMINICANA:
ESTADISTICAS DE HIDROCARBUROS, 1981**

ISTMO CENTROAMERICANO Y REPUBLICA DOMINICANA:
ESTADISTICAS DE HIDROCARBUROS, 1981

1. The first part of the document discusses the importance of maintaining accurate records of all transactions and activities. It emphasizes that this is crucial for ensuring transparency and accountability in the organization's operations.

2. The second part of the document outlines the various methods and tools used to collect and analyze data. It highlights the need for consistent data collection practices and the use of advanced analytical techniques to derive meaningful insights from the data.

3. The third part of the document focuses on the role of technology in data management and analysis. It discusses how modern software solutions can streamline data collection, storage, and processing, thereby improving efficiency and accuracy.

4. The fourth part of the document addresses the challenges associated with data management, such as data quality, security, and privacy. It provides strategies to mitigate these risks and ensure that the data remains reliable and secure throughout its lifecycle.

5. The fifth part of the document concludes by summarizing the key findings and recommendations. It stresses the importance of a data-driven approach in decision-making and the need for continuous monitoring and improvement of data management processes.

INDICE

	<u>Página</u>
Símbolos usados	ix
Tipo de cambio oficial de monedas centroamericanas	x
Introducción	xi
I. Istmo Centroamericano: Comentarios generales	1
1. Importación de petróleo y derivados, y producción local de petróleo	1
2. Producción de las refineries	2
3. Consumo de los derivados del petróleo	3
4. Capacidad de refinación y precios de los hidrocarburos	5
II. República Dominicana: Comentarios generales	7
1. Importación de petróleo y derivados	7
2. Producción de la refinería	7
3. Consumo de los derivados del petróleo	7
4. Precios de los hidrocarburos	9
III. Cuadros estadísticos	11
1. Cuadros de información sobre el Istmo Centroamericano (1 a 22)	11
1 Importación de petróleo, por país	13
2 Importación y producción local del petróleo por país, 1981	14
3 Importación de productos derivados del petróleo, por país	15
4 Importación de productos derivados del petróleo, por tipo y por país, 1981	16
5 Importación de petróleo y productos derivados, por país	17
6 Importación del petróleo y productos derivados por país, 1981	18
7 Participación del petróleo y derivados importados en el total de las importaciones por país, 1981	19
8 Producción de las refineries, por país	20
9 Producción de las refineries, por país	21

	<u>Página</u>
10 Producción de las refinerías, por tipo y por país, 1981	22
11 Producción de las refinerías, por tipo y por país, 1981	23
12 Consumo de los productos derivados del petróleo, por país	24
13 Consumo de los productos derivados del petróleo, por país	25
14 Pérdidas y consumo propio de las refinerías	26
15 Consumo de los productos derivados del petróleo, por tipo y por país, 1981	27
16 Consumo de los productos derivados del petróleo, por tipo y por país, 1981	28
17 Consumo de los derivados del petróleo en las plantas termoeléctricas	29
18 Exportación de los productos derivados del petróleo, por tipo y por país, 1981	30
19 Suministro y disposición de los productos derivados del petróleo, 1981	31
20 Consumo de los derivados del petróleo por sector económico, 1981	32
21 Capacidad de refinación instalada de las refinerías, por país, 1981	33
22 Precios al consumidor de productos derivados del petróleo	34
2. Cuadros de información sobre Costa Rica (23 a 34)	35
23 Importación de petróleo	37
24 Importación de productos derivados del petróleo	38
25 Importación de petróleo y productos derivados	39
26 Participación del petróleo y derivados importados en el total de las importaciones	40
27 Producción de la refinería	41
28 Consumo de los productos derivados del petróleo	42
29 Pérdidas y consumo propio de la refinería	43
30 Consumo de los derivados del petróleo en las plantas termoeléctricas	44
31 Exportación de los productos derivados del petróleo	45

	<u>Página</u>
32 Suministro y disposición de los productos derivados del petróleo, 1981	46
33 Consumo de los derivados del petróleo por sector económico, 1981	47
34 Precios al consumidor de productos derivados del petróleo	48
3. Cuadros de información sobre El Salvador (35 a 46)	49
35 Importación de petróleo	51
36 Importación de productos derivados del petróleo	52
37 Importación de petróleo y productos derivados	53
38 Participación del petróleo y derivados importados en el total de las importaciones	54
39 Producción de la refinería	55
40 Consumo de los productos derivados del petróleo	56
41 Pérdidas y consumo propio de la refinería	57
42 Consumo de los derivados del petróleo en las plantas termoeléctricas	58
43 Exportación de los productos derivados del petróleo	59
44 Suministro y disposición de los productos derivados del petróleo, 1981	60
45 Consumo de los derivados del petróleo por sector económico, 1981	61
46 Precios al consumidor de productos derivados del petróleo	62
4. Cuadros de información sobre Guatemala (47 a 58)	63
47 Producción local de petróleo e importación	65
48 Importación de productos derivados del petróleo	66
49 Importación de petróleo y productos derivados, y producción local de crudo	67
50 Participación del petróleo y derivados importados en el total de las importaciones	68
51 Producción de la refinería	69
52 Consumo de los productos derivados del petróleo	70

	<u>Página</u>
53 Pérdidas y consumo propio de la refinería	71
54 Consumo de los derivados del petróleo en las plantas termoeléctricas	72
55 Exportación de los productos derivados del petróleo	73
56 Suministro y disposición de los productos derivados del petróleo, 1981	74
57 Consumo de los derivados del petróleo por sector económico, 1981	75
58 Precios al consumidor de productos derivados del petróleo	76
5. Cuadros de información sobre Honduras (59 a 70)	77
59 Importación de petróleo	79
60 Importación de productos derivados del petróleo	80
61 Importación de petróleo y productos derivados	81
62 Participación del petróleo y derivados importados en el total de las importaciones	82
63 Producción de la refinería	83
64 Consumo de los productos derivados del petróleo	84
65 Pérdidas y consumo propio de la refinería	85
66 Consumo de los derivados del petróleo en las plantas termoeléctricas	86
67 Exportación de los productos derivados del petróleo	87
68 Suministro y disposición de los productos derivados del petróleo, 1981	88
69 Consumo de los derivados del petróleo por sector económico, 1981	89
70 Precios al consumidor de productos derivados del petróleo	90
6. Cuadros de información sobre Nicaragua (71 a 82)	91
71 Importación de petróleo	93
72 Importación de productos derivados del petróleo	94
73 Importación de petróleo y productos derivados	95
74 Participación del petróleo y derivados importados en el total de las importaciones	96
75 Producción de la refinería	97

	<u>Página</u>
76 Consumo de los productos derivados del petróleo	98
77 Pérdidas y consumo propio de la refinería	99
78 Consumo de los derivados del petróleo en las plantas termoeléctricas	100
79 Exportación de los productos derivados del petróleo	101
80 Suministro y disposición de los productos derivados del petróleo, 1981	102
81 Consumo de los derivados del petróleo por sector económico, 1981	103
82 Precios al consumidor de productos derivados del petróleo	104
7. Cuadros de información sobre Panamá (83 a 94)	105
83 Importación de petróleo	107
84 Importación de productos derivados del petróleo	108
85 Importación de petróleo y productos derivados	109
86 Participación del petróleo y derivados importados en el total de las importaciones	110
87 Producción de la refinería	111
88 Consumo de los productos derivados del petróleo	112
89 Pérdidas y consumo propio de la refinería	113
90 Consumo de los derivados del petróleo en las plantas termoeléctricas	114
91 Exportación de los productos derivados del petróleo	115
92 Suministro y disposición de los productos derivados del petróleo, 1981	116
93 Consumo de los derivados del petróleo por sector económico, 1981	117
94 Precios al consumidor de productos derivados del petróleo	118
8. Cuadros de información sobre la República Dominicana (95 a 105)	119
95 Importación de petróleo	121
96 Importación de productos derivados del petróleo	122
97 Importación del petróleo y productos derivados	123

	<u>Página</u>
98 Participación del petróleo y derivados importados en el total de las importaciones	124
99 Producción nacional de los derivados del petróleo	125
100 Consumo de los productos derivados del petróleo	126
101 Consumo de los derivados del petróleo en las plantas termoeléctricas	127
102 Exportación de los productos derivados del petróleo	128
103 Suministro y disposición de los productos derivados del petróleo, 1981	129
104 Consumo de los derivados del petróleo por sector económico, 1981	130
105 Precios al consumidor de productos derivados del petróleo	131

SIMBOLOS USADOS

- ... Se desconoce el dato
- Valor casi nulo

NOTAS GENERALES

- Barril: Siempre se entiende barril físico de 159 litros o 42 galones americanos, a menos que se especifique otra cosa
- Peso centroamericano: Es igual a un dólar estadounidense
- Las cifras de los cuadros estadísticos que aparecen entre paréntesis tienen valor negativo
- Debido al redondeo, alguna suma pudiera no coincidir con el total señalado

TIPO DE CAMBIO OFICIAL DE MONEDAS CENTROAMERICANAS

(Moneda nacional por 1 dólar US)

	1980	1981
Costa Rica (colón)	8.57	18.57 ^{a/}
El Salvador (colón)	2.50	2.50
Guatemala (quetzal)	1.00	1.00
Honduras (lempira)	2.00	2.00
Nicaragua (córdoba)	10.00	10.00
Panamá (balboa)	1.00	1.00

a/ En 1981 el colón cambió varias veces su paridad. Para los fines del presente estudio se utilizó este valor promedio anual.

INTRODUCCION

El presente documento es el segundo que la subsección en México de la Comisión Económica para América Latina (CEPAL) dedica a las estadísticas de hidrocarburos derivados del petróleo en los países dentro del área de sus actividades. 1/

El documento contiene datos básicos a nivel nacional y regional sobre la importación de petróleo y sus derivados; producción local del petróleo (el caso de Guatemala); refinación y consumo de derivados por tipo y por sector económico; exportaciones; balances de disposición y usos por tipo de producto y, por último, los precios para el consumidor final.

Además, se agregaron los cuadros con la información detallada respecto de las pérdidas y consumo propio de las refinerías sobre la base de los datos disponibles en los balances energéticos nacionales, se revisaron los cuadros de suministro y disposición de los productos derivados del petróleo, aplicando los mismos factores de conversión (de teracalorías a miles de barriles) que usaron los países en sus balances.

La presente publicación contiene un capítulo adicional dedicado a la República Dominicana. Por no disponer de información para 1970 se omitió ese año en este país y no se desglosaron las pérdidas y consumo propio de la refinería.

En la elaboración de este trabajo se contó con la colaboración de los organismos nacionales encargados del subsector petróleo y con la información disponible en otras publicaciones de la CEPAL. En principio, la información que aparece en el presente documento corresponde a la de las fuentes originales, salvo los casos excepcionales cuando hubo necesidad de hacer ciertas estimaciones.

1/ El primero fue: Istmo Centroamericano: Estadísticas de Hidrocarburos, 1980 (E/CEPAL/CCE/SC.5/L.142).

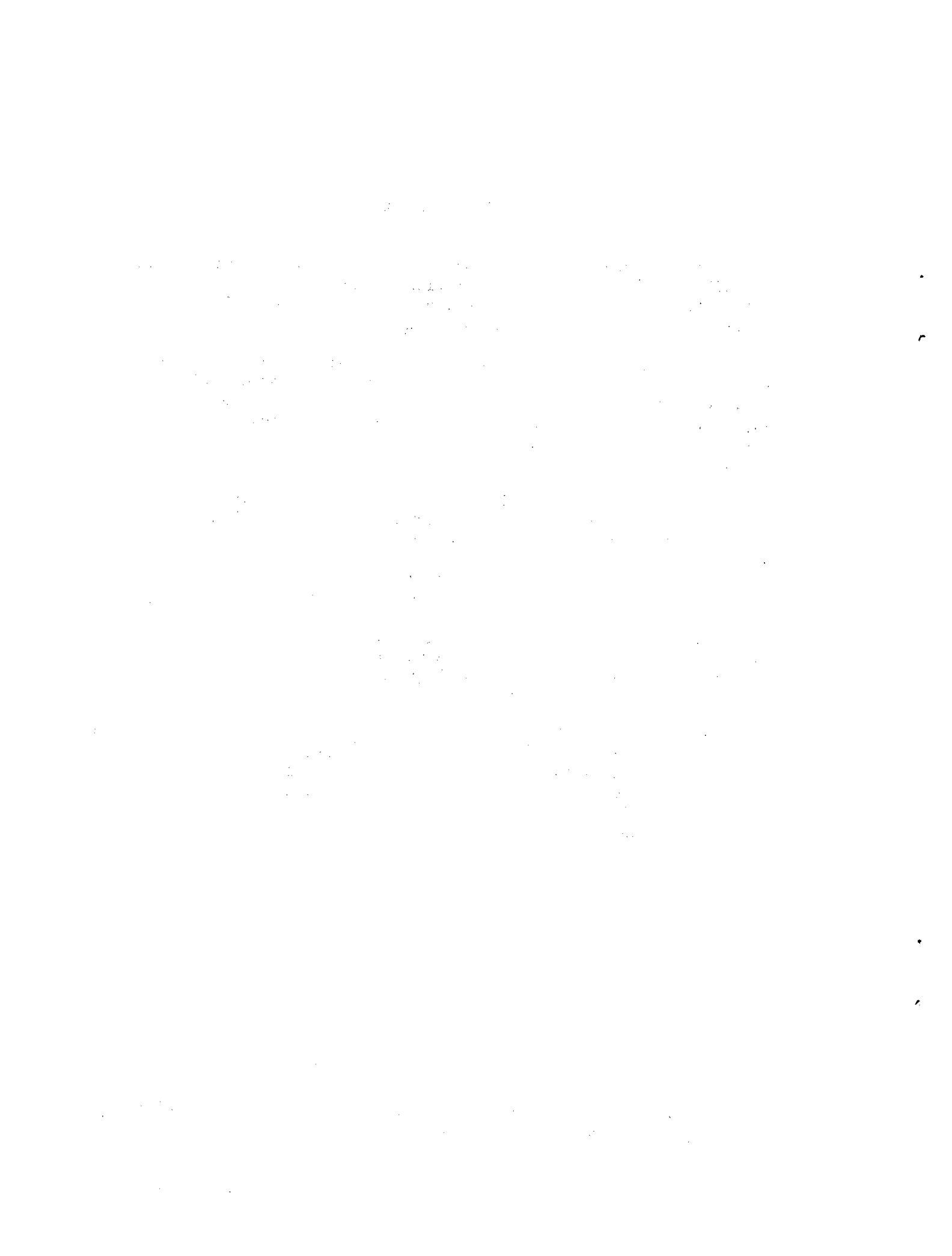

I. ISTMO CENTROAMERICANO: COMENTARIOS GENERALES

1. Importación de petróleo y derivados, y producción local de petróleo

Dentro del período 1970-1981, la importación de petróleo alcanzó su nivel máximo en 1975, con 50.3 millones de barriles. A partir de esa fecha las compras externas empezaron a decaer paulatinamente a una tasa promedio anual de 5.9% para el período 1975-1980. En 1981 esa tendencia se acentuó aún más, hasta llegar a una importación de sólo 33.4 millones de barriles de petróleo, lo que significó un 9.9% de decremento con relación al año anterior. Igual que en 1980, los países proveedores de petróleo fueron Venezuela, México, Ecuador y Arabia Saudita.

Con 12.3 millones de barriles de petróleo importados en 1981, Panamá siguió ocupando el primer lugar entre los países del Istmo Centroamericano, debido a que cuenta con una refinería de tamaño considerable y exporta cantidades apreciables de productos refinados.

Guatemala ocupa el segundo lugar como importador de petróleo (5.3 millones); le siguen Nicaragua (4.6 millones), El Salvador (4.5 millones), Costa Rica (3.5 millones), y, finalmente, Honduras (1.7 millones). (Véanse los cuadros 1 y 2.) En 1981 las importaciones de petróleo de los países del Istmo Centroamericano, salvo Nicaragua, experimentaron una contracción. La más pronunciada fue la de Honduras (53%), los demás países experimentaron bajas entre 11.1% y 1.9%, mientras que Nicaragua aumentó su importación en un 12%, comparado con 1980. (Véase de nuevo el cuadro 1.)

Guatemala continuó siendo el único país de la región productor de petróleo. En 1981 produjo 1.5 millones de barriles, que permitieron cubrir el 22.0% de su demanda. (Véase de nuevo el cuadro 2.)

En 1981, los países del Istmo importaron 9.4 millones de barriles de productos derivados de petróleo, lo que significó un aumento de 3.4% con respecto al año anterior. Un 43.3% de estas compras externas correspondieron a Guatemala (4.1 millones), un 20.5% a Honduras (1.9 millones), un 15.8% a Panamá (1.5 millones), un 15.3% a Costa Rica (1.4 millones), un 4.1% a Nicaragua (381 300), y 1.1% a El Salvador (101 800). Además, el Área del Canal de Panamá importó 1.0 millones de barriles de derivados del petróleo. (Véase el cuadro 3.)

En las compras de derivados del petróleo por tipo de producto, el diesel ocupó el primer lugar, con 4.4 millones de barriles, seguido de la gasolina superior (1.5 millones), gas licuado (1.2 millones),

gasolina regular (900 700), queroseno y turbocombustible (698 200), los productos no energéticos (372 200), y finalmente combustóleo (253 800 barriles). (Véase el cuadro 4.)

En conjunto, la oferta de hidrocarburos del Istmo (la importación de petróleo y derivados más el crudo producido en Guatemala) llegó en 1981 a 42.8 millones de barriles, de los cuales 78.1% correspondió a petróleo y 21.9% a productos derivados. Dentro del período analizado, ésta alcanzó su nivel máximo en 1975 (56.3 millones de barriles). A partir de esa fecha, empezó a decaer paulatinamente a una tasa promedio anual de 4.1% hasta 1980. En 1981 el decremento fue mayor (7.3%), pues si bien aumentó ligeramente la importación de derivados del petróleo, las compras de crudo se contrajeron, como ya se señaló, en 9.9%. (Véanse los cuadros 5 y 6.)

En el ámbito regional, las compras de hidrocarburos representaron un 21.6% de los gastos totales de la adquisición de los bienes importados. En Panamá, Guatemala y Nicaragua este indicador fue superior al promedio regional (29.9%, 24.0% y 21.9%, respectivamente), mientras que El Salvador, Honduras y Costa Rica mostraron porcentajes menores (18.1%, 16.0% y 15.7%, respectivamente). (Véase el cuadro 7.)

2. Producción de las refinerías

La producción total de las refinerías del Istmo Centroamericano en 1981 superó ligeramente los 31.0 millones de barriles de derivados del petróleo; ésta significó una reducción de 14.8% con respecto al año anterior. En términos generales, la producción total de derivados siguió en el último decenio una tendencia muy parecida a la observada en la importación de crudo para el mismo período, llegando a su máximo nivel en 1975, para luego bajar en promedio a razón de 7.1% anual, hasta 1980. (Véase el cuadro 8.)

La aportación de los países a la producción total de 1981 se distribuyó de la siguiente manera: Panamá, 35.6%; Guatemala, 17.2%; Nicaragua, 15.3%; El Salvador, 14.0%, Costa Rica, 11.7%, y Honduras, 6.1%. (Véase el cuadro 9.)

En la producción por tipo de producto, los derivados pesados, combustóleo y diesel, ocuparon el primer lugar (12.0 y 8.6 millones de barriles, respectivamente), seguidos de la gasolina superior (3.3 millones), el queroseno y el turbocombustible (2.3 millones), la gasolina regular (2.2 millones), los productos no energéticos (2.1 millones) y, finalmente, el gas licuado (713 500 barriles). (Véase el cuadro 10.)

Salvo en el caso del gas licuado y la gasolina regular, Panamá mantuvo en 1981 el primer lugar dentro de la región en la producción de la mayoría de los derivados, con una participación relativa de entre

/44.7% para

44.7% para el caso del combustóleo, y 29.8% para el de diesel. El 36.9% de la producción regional de gas licuado correspondió a El Salvador, mientras que Nicaragua fue el primer productor de gasolina regular, con el 31.5% del total regional. (Véase el cuadro 11.)

3. Consumo de los derivados del petróleo

Durante el período en estudio, el consumo de derivados del petróleo en el Istmo Centroamericano fue aumentando de 24.8 millones de barriles en 1970 a 40.6 millones de barriles en 1978, para luego disminuir en 1981 a 34.7 millones de barriles. La tasa de crecimiento promedio anual para el lapso 1970-1980 fue de 4.2%, mientras que en 1981 se registró una baja de 7.7% en relación con el año anterior.

En 1981, casi todos los países del Istmo experimentaron reducciones en el consumo de derivados del petróleo: 6.5% Costa Rica, 6.8% Honduras, 7.2% El Salvador, 10.9% Guatemala, y 16.2% Panamá, excluida el Area del Canal que en este año consumió 1.0 millones de barriles de derivados del petróleo. En cambio Nicaragua consumió 13% más. (Véase el cuadro 12.)

La participación relativa de los países en el consumo regional de 1981 fue la siguiente: Guatemala, 29.3%; Panamá, 18.6%; Costa Rica, 14.9%; Nicaragua, 14.2%; El Salvador, 12.0%, y Honduras, 11.0%. Esta estructura es muy parecida a la de 1970 para la mayoría de los países, salvo Guatemala y Panamá, cuyos consumos representaron en dicho año 23.9% y 24.7%, respectivamente, del total regional. (Véase el cuadro 13.)

En 1981 las pérdidas y consumo propio de las refinerías llegaron a 1.7 millones de barriles, de los cuales 546 500 correspondieron a pérdidas de transformación; 321 000, a gas de refinería --que se quema en gran proporción en las mismas refinerías con el fin de obtener el calor industrial necesario para el proceso de refinación-- y 859 400 barriles a consumo propio, como tal. (Véase el cuadro 14.)

Cabe señalar que las pérdidas y consumo propio de las refinerías del Istmo representan en conjunto entre 4% y 6% de su producción, salvo en el caso de Guatemala, donde según los datos disponibles, dicho indicador apenas llega a 2.5%. Esta cifra tan baja hace suponer que tal vez exista un error estadístico, o que al concepto de consumo propio se le dio otra interpretación.

En el consumo regional de los derivados del petróleo por tipo de producto, el diesel registró la cifra más elevada (12.2 millones de barriles); le siguieron el combustóleo (7.7 millones); gasolina superior (4.7 millones); gasolina regular (3.1 millones); queroseno y turbocombustible (2.1 millones), y gas licuado (1.8 millones de barriles).

Por consumo específico de diferentes productos derivados del petróleo, destacó Guatemala, con 37.2% del consumo regional de queroseno y turbocombustible; 34.7% de gasolina regular; 30.2% de gas licuado; 29.9% de combustóleo, y 27.7% de diesel. Le siguió Panamá con consumos de 28.4% de gas licuado y 27.2% de gasolina superior. (Véanse los cuadros 15 y 16.)

Durante 1970-1980 el consumo de derivados del petróleo de las plantas termoeléctricas de la región aumentó a un ritmo promedio anual de 5.1%, alcanzando un nivel máximo de 9.0 millones de barriles en 1977. A partir de ese año su consumo empezó a disminuir hasta llegar a 5.4 millones de barriles en 1981, lo que significó una baja de 21.5% con respecto a 1980. (Véase el cuadro 17.)

En 1981 los países del Istmo tuvieron que cubrir un 27% de su demanda de hidrocarburos con productos refinados importados (en su mayoría livianos). Al mismo tiempo se exportaron cantidades similares de derivados del petróleo, especialmente pesados. Este fenómeno se debió principalmente a diferencias tanto en la estructura de capacidad de producción de las refinerías como en el consumo interno de los derivados del petróleo.

De los 7.9 millones de barriles de derivados del petróleo exportados en 1981 por la región, un 70% correspondió al combustóleo y al crudo de producción local. El principal país exportador fue Panamá, cuyas ventas externas de hidrocarburos llegaron a 6.1 millones de barriles, o sea el 77.6% del total del área. Cabe mencionar que buena parte de estas exportaciones correspondió, en primer término, a combustibles adquiridos por los barcos que pasan por el Canal de Panamá y, en segundo, a los comprados por los aviones que hacen escala en dicho país. (Véase el cuadro 18.)

El análisis de suministro y disposición de los productos derivados del petróleo indica que la región centroamericana, considerada globalmente, no alcanza aún la autosuficiencia en ninguno de los derivados del petróleo. En 1981, los coeficientes del abastecimiento interno ^{2/} para diferentes tipos de derivados resultaron los siguientes: gas licuado, 34.7%; gasolina superior, 65.5%; gasolina regular, 70.3%; queroseno y turbocombustible, 69.0%; diesel, 61.2%, y combustóleo, 92.3%. Cabe mencionar, sin embargo, que la producción de queroseno, turbocombustible y combustóleo, superó los consumos internos de dichos combustibles. (Véase el cuadro 19.)

Por sectores económicos, el sector transporte absorbió el mayor consumo de derivados de petróleo, llegando, en términos absolutos, a 15.1 millones de barriles, y representando el 43.5% del total de

^{2/} Producción vendida, menos exportación, entre consumo aparente.

hidrocarburos consumidos por los países del Istmo. Le siguió la industria, con 7.4 millones de barriles (21.4%). Las plantas termoeléctricas, en su calidad de consumidor intermedio, registraron un consumo de 5.4 millones de barriles (15.7%), mientras que el sector residencial y el comercial consumieron 3.0 millones de barriles (8.6%); el resto lo absorbieron otros sectores económicos no especificados. Dentro del sector transporte, el consumo más alto correspondió al diesel, con 6.8 millones de barriles, o sea 44.8% del total de los combustibles consumidos en dicho sector. En la generación de termoelectricidad y en el sector industrial los mayores consumos correspondieron al combustóleo (64.1% y 50.5% del consumo sectorial, respectivamente). Del total de los combustibles distribuidos en el sector residencial y comercial, el gas licuado ocupó el primer lugar (51.3%) y el queroseno el segundo (35.3%), mientras que el diesel, el combustóleo y las gasolinas se consumieron menos. (Véase el cuadro 20.)

4. Capacidad de refinación y precios de los hidrocarburos

Actualmente en el Istmo Centroamericano operan seis refinерías (una en cada país), cuya capacidad total por día llega a 180 000 barriles. La refinерía más grande de la región es la de Panamá (100 000 barriles); El Salvador, Guatemala y Nicaragua cuentan con refinерías con una capacidad instalada de 17 000 barriles diarios cada una; la de Costa Rica produce 15 000 barriles diarios, y la de Honduras, 14 000.

La comparación entre los datos de la capacidad instalada con el consumo de los derivados del petróleo demuestra que en 1981 este último representa un 52.8% de la producción potencial anual de las refinерías de la región en su conjunto. Excluido el caso de Panamá, este indicador cambia a 96.7%, lo que quiere decir que las refinерías de los cinco países del Istmo apenas podrían cubrir la demanda interna de derivados con la producción local, considerando, además, un caso teórico que las refinерías funcionaran 365 días al año a su plena capacidad instalada. (Véanse los cuadros 12 y 21.) Esta situación se torna mucho más crítica con respecto a la capacidad de refinación para subproductos específicos.

En 1981 el precio promedio de petróleo importado por el Istmo Centroamericano subió 9.1%, o sea de 77 a 84 centavos de peso centroamericano por galón. Como consecuencia de esta alza, se elevaron también los precios promedio de algunos de los derivados del crudo en las siguientes proporciones: gasolina regular, 13.1%; queroseno, 6.3%; diesel, 2.2%, y combustóleo, 16.9%. El precio promedio regional de la gasolina superior quedó al nivel de 1980 (232), y el de gas licuado bajó a 103 centavos de peso centroamericano por galón. Los mayores incrementos se observaron en Guatemala y Honduras para el petróleo importado (15.5% y 11.1%, respectivamente), y en El Salvador para la gasolina superior, gasolina regular, queroseno y diesel, llegando en términos absolutos a 256, 253, 157 y 170 centavos de peso centroamericano por

/galón

galón, respectivamente. Solamente en el caso de Costa Rica los precios de derivados del petróleo, expresados en las mismas unidades, bajaron sustancialmente debido a la devaluación de la moneda nacional. (Véase el cuadro 22.)

II. REPUBLICA DOMINICANA: COMENTARIOS GENERALES

1. Importación de petróleo y derivados

La importación de petróleo reconstituido alcanzó en 1981 12.0 millones de barriles, de los cuales 8.4 millones (70%) correspondieron a crudo natural y el resto a adiciones, principalmente diesel, butano, naftas y combustóleo. Durante el período 1975-1981 las compras de petróleo se mantuvieron alrededor de la cifra mencionada, con variaciones de un 6%. (Véase el cuadro 95.)

La importación de productos derivados del petróleo llegó en 1981 a 2.6 millones de barriles, lo que significó un decremento de 30% en relación con el año anterior. En las compras por tipo de producto, el combustóleo ocupó el primer lugar con 1.8 millones de barriles, seguido de gas licuado (413 600), diesel (314 000) y gasolina superior (41 500 barriles). (Véase el cuadro 96.)

En conjunto, las importaciones de hidrocarburos llegaron a 14.6 millones de barriles, con un valor de 479.7 millones de dólares, que representó el 34.7% de los gastos totales por adquisición de bienes importados. (Véanse los cuadros 97 y 98.)

2. Producción de la refinería

La Refinería Dominicana de Petróleo es la única con que cuenta el país y tiene una capacidad instalada de 30 000 barriles diarios. Su producción total alcanzó en 1981 a poco más de 12 millones de barriles de derivados del petróleo, es decir, aumentó 3.1%, con respecto a la del año precedente. Por tipo de producto, los derivados pesados (combustóleo y diesel), ocuparon el primer lugar con 4.6 y 2.8 millones de barriles, respectivamente; siguieron la gasolina regular con 2.3 millones y la gasolina superior con 811 700, el queroseno y el turbocombustible con 571 200, y, finalmente, el gas licuado con 511 400 barriles. Las pérdidas de refinería llegaron a 501 600 barriles, o sea 4.2% de la producción total. Por falta de información se desconoce si dichas pérdidas incluyen o no el consumo propio de la refinería. (Véase el cuadro 99.)

3. Consumo de los derivados del petróleo

Durante el período 1975-1981 el consumo de los derivados del petróleo fue aumentando de 12.7 millones de barriles a 14.1 millones de barriles, con una tasa de crecimiento promedio anual de 1.9%. El consumo más elevado se registró en 1980 (14.9 millones de barriles), bajando luego en 1981 a 5.0%

/En el consumo

En el consumo de los derivados del petróleo por tipo de producto, el combustóleo registró en 1981 la cifra más elevada (6.2 millones de barriles); le siguieron el diesel (2.9 millones), la gasolina regular (2.2 millones), el gas licuado (900 900), la gasolina superior (835 200), y, finalmente, el queroseno y el turbocombustible (557 200 barriles). (Véase el cuadro 100.)

El consumo de derivados del petróleo en las plantas termoeléctricas se ha ido incrementando de 3.1 millones de barriles en 1975 a 4.6 millones de barriles en 1981, con una tasa de crecimiento de 6.9% promedio anual. Solamente en 1978 el consumo en la generación termoeléctrica bajó a 2.6 millones de barriles, para recuperar en los años posteriores la tendencia ascendente.

Todos los productos derivados del petróleo, tanto refinados localmente como importados, se utilizan para satisfacer la demanda interna. Solamente en el período 1977-1979 se exportó un pequeño volumen de gas licuado.

El análisis de suministro y disposición de los productos derivados del petróleo en 1981 refleja que el país alcanzó autosuficiencia en gasolina regular, queroseno y turbocombustible. Para los demás productos los coeficientes de abastecimiento interno ^{3/} fueron los siguientes: gas licuado, 56.8%; gasolina superior, 97.2%; diesel, 95.1%, y combustóleo, 73.2%. (Véanse los cuadros 102 y 103.)

En el consumo de los derivados del petróleo, por sector económico, las plantas termoeléctricas, en su calidad de consumidor intermedio, absorbieron el mayor volumen, con un 32.7% del total de hidrocarburos consumidos por el país. Le siguieron el sector transporte, con 3.4 millones de barriles (24.3%) y el industrial, con 2.3 millones de barriles (16.6%), mientras que el sector residencial y el comercial consumieron 876 800 barriles (6.2%); el resto lo absorbieron otros sectores económicos no especificados.

En la generación de termoeléctricidad y en el sector industrial, los consumos más altos correspondieron al combustóleo (83.0% y 60.5% del consumo sectorial, respectivamente). Dentro del sector transporte, el consumo mayor correspondió a gasolina regular, con 2.1 millones de barriles, o sea 61.7% del total de los combustibles absorbidos por dicho sector. En el sector residencial y comercial, el gas licuado ocupó el primer lugar (88.6%), y el resto correspondió a gasolina. (Véase el cuadro 104.)

^{3/} Producción vendida, menos exportación, entre consumo aparente.

4. Precios de los hidrocarburos

Los precios de los hidrocarburos durante el período 1980-1981 presentaron cambios significativos.

El precio del petróleo importado subió a 81 centavos de dólar por galón, o sea, 9.5%. Como consecuencia de esta alza, se elevaron también los precios al consumidor de los derivados del petróleo en la siguiente proporción: gas licuado, 24.4%; gasolina de aviación, 9.1%; gasolina regular, 16.3%; queroseno, 15.7%; diesel, 27.8%, y combustóleo, 33.3%. El único producto que bajó 3.8% fue el turbocombustible. (Véase el cuadro 105.)

1. The first part of the document discusses the importance of maintaining accurate records of all transactions. This is essential for ensuring the integrity of the financial statements and for providing a clear audit trail. The records should be kept up-to-date and should be easily accessible to all relevant parties.

2. The second part of the document outlines the procedures for handling discrepancies. It is important to identify any errors as soon as possible and to investigate the cause of the discrepancy. Once the cause has been identified, the appropriate corrective action should be taken to prevent the error from recurring.

3. The third part of the document discusses the importance of regular communication between all parties involved in the financial process. This includes the management, the accounting department, and the external auditors. Regular communication helps to ensure that everyone is aware of the current status of the financials and any potential issues.

4. The fourth part of the document discusses the importance of maintaining a strong internal control system. This system should be designed to prevent and detect errors and fraud. It should be regularly reviewed and updated to reflect changes in the business environment.

5. The fifth part of the document discusses the importance of providing accurate and timely financial information to all stakeholders. This information is essential for making informed decisions and for maintaining the confidence of investors and other stakeholders.

III. CUADROS ESTADISTICOS

1. Cuadros de información sobre el Istmo Centroamericano (1 a 22)



Cuadro 1

ISTMO CENTROAMERICANO: IMPORTACION DE PETROLEO, POR PAIS^{a/}

	Total	Costa Rica	El Salvador	Guatemala ^{b/}	Honduras	Nicaragua	Panamá ^{c/}
	<u>Miles de barriles</u>						
1970	43 900.7	2 237.7	1 618.4	5 496.4	5 178.6	3 299.6	26 070.0
1975	50 320.3	2 023.2	5 007.3	4 423.3	4 561.5	4 737.0	29 568.0
1976	41 179.2	1 844.2	5 115.9	5 278.9	3 436.5	5 063.0	20 440.7
1977	42 396.0	2 569.6	5 239.1	5 341.2	3 408.7	5 338.0	20 499.4
1978	39 208.9	3 376.8	5 434.8	6 050.1	3 090.5	4 542.0	16 714.7
1979	36 577.2	2 737.0	5 142.7	6 294.9	3 491.0	3 352.1	15 559.5
1980	37 071.5	3 780.0	4 759.4	6 956.7	3 627.0	4 107.4	13 841.0
1981	33 401.3	3 490.0	4 471.0	6 828.0	1 705.7	4 599.7	12 306.9
	<u>Tasas de crecimiento</u>						
1970-1980	-1.7	5.4	11.4	2.4	-3.5	2.2	-6.1
1975-1980	-5.9	13.3	-1.0	9.5	-4.5	-2.8	-14.0
1980-1981	-9.9	-7.7	-6.7	-1.9	-53.0	12.0	-11.1

Fuente: CEPAL, sobre la base de cifras oficiales.

a/ Petróleo reconstituido.

b/ Incluye crudo de producción local.

c/ Solamente petróleo crudo.

Cuadro 2

ISTMO CENTROAMERICANO: IMPORTACION Y PRODUCCION LOCAL DEL PETROLEO POR PAIS, 1981

(Miles de barriles)

	Total	Crudo de producción local	Petróleo reconstituido importado					
			Subtotal	Crudo natural	Adiciones			Otros
					Gasolina	Queroseno	Diesel	
Total	33 401.3	1 503.6	31 897.7	27 396.4	2 026.5	488.6	1 913.6	72.6
Costa Rica	3 490.0	-	3 490.0	3 294.0	-	-	161.0	35.0
El Salvador	4 471.0	-	4 471.0	3 256.7	724.2	-	482.8	7.3
Guatemala	6 828.0	1 503.6	5 324.4	3 896.4	626.1	352.5	449.4	-
Honduras	1 705.7	-	1 705.7	1 334.7	-	136.1	234.9	-
Nicaragua	4 599.7	-	4 599.7	3 307.7	676.2	-	585.5	30.3
Panamá ^{a/}	12 306.9	-	12 306.9	12 306.9	-	-	-	-

Fuente: CEPAL, sobre la base de cifras oficiales.

a/ Panamá importa solamente petróleo crudo.

Cuadro 3

ISTMO CENTROAMERICANO: IMPORTACION DE PRODUCTOS DERIVADOS DEL PETROLEO, POR PAIS

	Total	Costa Rica	El Salvador	Guatemala	Honduras	Nicaragua	Panamá
	<u>Miles de barriles</u>						
1970	4 794.1	1 041.4	2 019.1	442.9	399.3	350.5	540.9
1975	5 985.4	2 698.3	374.9	2 152.0	27.7	328.6	403.9
1976	8 749.4	2 720.3	353.8	3 016.7	76.6	107.8	2 474.2
1977	9 758.8	2 728.5	491.0	4 713.1	731.7	777.9	316.6
1978	10 812.5	3 372.8	291.1	4 522.1	776.7	1 688.0	161.8
1979	10 426.1	3 057.0	222.0	5 678.5	544.3	528.8	395.5
1980	9 064.0	2 115.0	116.8	5 369.1	480.0	446.6	536.5
1981	9 371.6	1 432.0	101.8	4 054.8	1 921.6	381.3	1 480.1
	<u>Tasas de crecimiento</u>						
1970-1980	6.6	7.3	-24.5	28.8	1.9	2.4	-0.1
1975-1980	8.7	-4.8	-22.0	20.2	77.0	6.3	5.8
1980-1981	3.4	-32.3	-12.8	-24.5	300.3	-14.6	175.9

Fuente: CEPAL, sobre la base de cifras oficiales.

a/ Excluye el Area del Canal.

b/ Además de esta cantidad importada por el país, el Area del Canal importó un millón de barriles de derivados del petróleo por un valor de 26.1 millones de dólares.

Cuadro 4

ISTMO CENTROAMERICANO: IMPORTACION DE PRODUCTOS DERIVADOS DEL PETRÓLEO, POR TIPO Y POR PAÍS, 1981

(Miles de barriles)

	Total	Gas licuado	Gasolina		Queroseno y turbo- combustible	Diesel	Combustóleo	Otros
			Superior	Regular				
<u>Total</u>	<u>9 371.6</u>	<u>1 197.7</u>	<u>1 503.1</u>	<u>900.7</u>	<u>698.2</u>	<u>4 445.9</u>	<u>253.8</u>	<u>372.2</u>
Costa Rica	1 432.0	176.0	208.0	-	19.0	1 029.0	-	-
El Salvador	101.8	35.9	31.0	-	-	-	-	34.9
Guatemala	4 054.8	598.5	581.7	538.1	305.2	1 674.7	131.4	225.2
Honduras	1 921.6	-	203.4	269.8	250.9	1 075.1	122.4	-
Nicaragua	381.3	19.1	79.3	22.1	4.1	144.6	-	112.1
Panamá	1 480.1	368.2	399.7	70.7	119.0	522.5	-	-

Fuente: CEPAL, sobre la base de cifras oficiales.

Cuadro 5

ISTMO CENTROAMERICANO: IMPORTACION DE PETROLEO Y PRODUCTOS DERIVADOS, POR PAIS

	Total	Costa Rica	El Salvador	Guatemala	Honduras	Nicaragua	Panamá
<u>Miles de barriles</u>							
1970	48 694.8	3 279.1	3 637.5	5 939.3	5 577.9	3 650.1	26 610.9
1975	56 305.7	4 721.5	5 382.2	6 575.3	4 589.2	5 065.6	29 971.9
1976	49 928.6	4 564.5	5 469.7	8 295.6	3 513.1	5 170.8	22 914.9
1977	52 154.8	5 298.1	5 730.1	10 054.3	4 140.4	6 115.9	20 816.0
1978	50 021.4	6 749.6	5 725.9	10 572.2	3 867.2	6 230.0	16 876.5
1979	47 003.3	5 794.0	5 364.7	11 573.4	4 035.3	3 880.9	15 955.0
1980	46 135.5	5 895.0	4 876.2	12 325.8	4 107.0	4 554.0	14 377.5
1981	42 772.9	4 922.0	4 572.8	10 882.8	3 627.3	4 981.0	13 787.0
<u>Tasas de crecimiento</u>							
1970-1980	-0.6	6.0	3.0	7.6	-3.0	2.2	-5.9
1975-1980	-4.1	4.5	2.0	13.4	-2.2	-2.1	-13.7
1980-1981	-7.3	-16.5	-6.2	-11.7	-11.7	9.4	-4.1

Fuente: CEPAL, sobre la base de cifras oficiales.

Cuadro 6

ISTMO CENTROAMERICANO: IMPORTACION DEL PETROLEO Y PRODUCTOS
DERIVADOS POR PAIS, 1981

(Miles de barriles)

	Total	Petróleo	Derivados
<u>Total</u>	<u>42 772.9^{a/}</u>	<u>33 401.3</u>	<u>9 371.6</u>
Costa Rica	4 922.0	3 490.0	1 432.0
El Salvador	4 572.8	4 471.0	101.8
Guatemala	10 882.8 ^{a/}	6 828.0	4 054.8
Honduras	3 627.3	1 705.7	1 921.6
Nicaragua	4 981.0	4 599.7	381.3
Panamá	13 787.0	12 306.9	1 480.1

Fuente: CEPAL, sobre la base de cifras oficiales.

a/ Incluye crudo de producción local en Guatemala.

Cuadro 7

ISTMO CENTROAMERICANO: PARTICIPACION DEL PETROLEO Y DERIVADOS IMPORTADOS
EN EL TOTAL DE LAS IMPORTACIONES POR PAIS, 1981

(Millones de pesos centroamericanos)

	Total de bienes importados (1)	Petróleo y derivados importados			Participación del petróleo y derivados en las importaciones (%) (2/1) (5)
		Total (3+4) (2)	Petróleo (3)	Derivados (4)	
<u>Total</u>	<u>7 145.0</u>	<u>1 545.1</u>	<u>1 058.3</u>	<u>486.8</u>	<u>21.6</u>
Costa Rica	1 211.0	190.0	128.4	61.6	15.7
El Salvador	920.0	166.6	161.7	4.9	19.1
Guatemala	1 715.0	411.0	184.3	226.7	24.0
Honduras	935.0	149.6	64.2	85.4	16.0
Nicaragua	990.0	217.2	172.8	44.4	21.9
Panamá ^{a/}	1 374.0	410.7	346.9	63.8	29.9

Fuente: CEPAL, sobre la base de cifras oficiales.

^{a/} El valor del petróleo y derivados importados para el consumo interno es de 192.3 millones de dólares, con la participación del 14.0% en el total de importaciones.

Cuadro 8

ISTMO CENTROAMERICANO: PRODUCCION DE LAS REFINERIAS, POR PAIS

	Total	Costa Rica	El Salvador	Guatemala	Honduras	Nicaragua	Panamá
	<u>Miles de barriles</u>						
1970	44 129.0	2 355.7	1 348.5	5 343.5	5 222.1	3 290.0	26 569.2
1975	52 066.8	2 153.5	4 939.7	5 531.8	4 634.3	4 737.0	30 070.5
1976	43 036.9	2 062.3	5 300.3	5 296.5	3 557.3	5 031.0	21 789.5
1977	43 511.5	2 827.2	5 430.7	5 198.3	3 407.5	5 387.8	21 260.0
1978	40 345.2	3 279.0	5 518.9	5 958.5	3 288.8	4 491.2	17 808.8
1979	37 630.5	3 219.0	5 596.5	5 767.2	3 596.0	3 417.8	16 034.0
1980	36 435.1	3 977.0	4 872.6	5 380.6	3 788.4	4 125.0	14 291.5
1981	31 037.0	3 631.0	4 359.0	5 344.9	1 901.1	4 736.5	11 064.5
	<u>Tasas de crecimiento</u>						
1970-1980	-1.9	5.3	13.7	-	-3.2	2.3	-6.0
1975-1980	-7.1	13.0	-0.3	-0.5	-4.0	-2.7	-13.8
1980-1981	-14.8	-8.7	-10.5	-0.1	-49.8	14.8	-22.6

Fuente: CEPAL, sobre la base de cifras oficiales.

Cuadro 9

ISTMO CENTROAMERICANO: PRODUCCION DE LAS REFINERIAS, POR PAIS

(Porcentajes)

	Total	Costa Rica	El Salvador	Guatemala	Honduras	Nicaragua	Panamá
1970	100.0	5.3	3.1	12.1	11.8	7.5	60.2
1975	100.0	4.1	9.5	10.6	8.9	9.1	57.8
1976	100.0	4.8	12.3	12.3	8.3	11.7	50.6
1977	100.0	6.5	12.5	11.9	7.8	12.4	48.9
1978	100.0	8.1	13.7	14.8	8.2	11.1	44.1
1979	100.0	8.6	14.9	15.3	9.6	9.1	42.6
1980	100.0	10.9	13.4	14.8	10.4	11.3	39.2
1981	100.0	11.7	14.0	17.2	6.1	15.3	35.6

Fuente: CEPAL, sobre la base de cifras oficiales.

Cuadro 10

ISTMO CENTROAMERICANO: PRODUCCION DE LAS REFINERIAS, POR TIPO Y POR PAIS, 1981

(Miles de barriles)

	Total	Gas licuado	Gasolina		Queroseno y turbo- combustible	Diesel	Combustóleo	Otros ^{a/}
			Superior	Regular				
<u>Total</u>	<u>31 037.0</u>	<u>713.5</u>	<u>3 266.5</u>	<u>2 155.9</u>	<u>2 252.1</u>	<u>8 603.4</u>	<u>11 976.1</u>	<u>2 069.5</u>
Costa Rica	3 631.0	77.0	706.0	-	214.0	1 052.0	1 190.0	392.0
El Salvador	4 359.0	263.3	648.5	336.4	300.3	1 326.5	1 164.1	319.9
Guatemala	5 344.9	22.3	420.5	502.2	482.2	1 580.5	2 196.6	140.6
Honduras	1 901.1	27.3	96.7	208.8	216.3	634.1	608.4	109.5
Nicaragua	4 736.5	180.5	398.9	678.9	251.8	1 446.9	1 462.4	317.1
Panamá	11 064.5	143.1	995.9	429.6	787.5	2 563.4	5 354.6	790.4

Fuente: CEPAL, sobre la base de cifras oficiales.

a/ Incluye pérdidas y no energéticos.

Cuadro 11

ISTMO CENTROAMERICANO: PRODUCCION DE LAS REFINERIAS, POR TIPO Y POR PAIS, 1981

(Porcentajes)

	Total	Gas licuado	Gasolina		Queroseno y turbo- combustible	Diesel	Combustóleo	Otros
			Superior	Regular				
<u>Total</u>	<u>100.0</u>	<u>100.0</u>	<u>100.0</u>	<u>100.0</u>	<u>100.0</u>	<u>100.0</u>	<u>100.0</u>	<u>100.0</u>
Costa Rica	11.7	10.8	21.6	-	9.5	12.2	9.9	18.9
El Salvador	14.0	36.9	19.9	15.6	13.3	15.4	9.7	15.5
Guatemala	17.2	3.1	12.9	23.3	21.4	18.4	18.3	6.8
Honduras	6.1	3.8	3.0	9.7	9.6	7.4	5.1	5.3
Nicaragua	15.3	25.3	12.2	31.5	11.2	16.8	12.2	15.3
Panamá	35.6	20.1	30.5	19.9	35.0	29.8	44.7	38.2

Fuente: CEPAL, sobre la base de cifras oficiales.

Cuadro 12

ISTMO CENTROAMERICANO: CONSUMO DE LOS PRODUCTOS DERIVADOS DEL PETROLEO, POR PAIS

	Total	Costa Rica	El Salvador	Guatemala	Honduras	Nicaragua	Panamá ^{a/}
<u>Miles de barriles</u>							
1970	24 775.4	3 001.9	3 153.0	5 930.5	2 856.7	3 714.4	6 113.9
1975	34 102.9	4 593.8	4 692.0	7 683.8	3 432.9	5 011.2	8 689.2
1976	35 540.7	4 788.6	5 232.4	8 367.1	3 564.8	4 904.7	8 683.1
1977	39 524.4	5 963.9	5 298.0	9 955.7	3 941.6	5 939.1	8 426.1
1978	40 623.1	6 379.4	5 506.9	10 702.3	4 055.5	5 859.2	8 119.8
1979	39 160.5	6 223.1	5 278.2	11 573.2	4 188.7	3 913.4	7 983.9
1980	37 577.7	5 540.0	4 476.7	11 422.0	4 087.9	4 347.6	7 703.5
1981	34 686.9	5 180.0	4 153.2	10 177.4	3 808.8	4 912.4	6 455.1 ^{b/}
<u>Tasas de crecimiento</u>							
1970-1980	4.2	6.3	3.6	6.8	3.7	1.6	2.3
1975-1980	2.0	3.8	-0.9	8.3	3.5	-2.8	-2.4
1980-1981	-7.7	-6.5	-7.2	-10.9	-6.8	13.0	-16.2

Fuente: CEPAL, sobre la base de cifras oficiales.

^{a/} Excluye el Area del Canal.

^{b/} Además de esta cantidad consumida por el país, el Area del Canal consumió un millón de barriles de derivados del petróleo.

Cuadro 13

ISTMO CENTROAMERICANO: CONSUMO DE LOS PRODUCTOS DERIVADOS
DEL PETROLEO, POR PAIS

(Porcentajes)

	Total	Costa Rica	El Salvador	Guatemala	Honduras	Nicaragua	Panamá
1970	100.0	12.1	12.7	23.9	11.5	15.0	24.7
1975	100.0	13.5	13.8	22.5	10.1	14.7	25.5
1976	100.0	13.5	14.7	23.5	10.0	13.8	24.4
1977	100.0	15.1	13.4	25.2	10.0	15.0	21.3
1978	100.0	15.7	13.6	26.3	10.0	14.4	20.0
1979	100.0	15.9	13.5	29.6	10.7	10.0	20.4
1980	100.0	14.7	11.9	30.4	10.9	11.6	20.5
1981	100.0	14.9	12.0	29.3	11.0	14.2	18.6

Fuente: CEPAL, sobre la base de cifras oficiales.

Cuadro 14
 ISTMO CENTROAMERICANO: PERDIDAS Y CONSUMO PROPIO DE LAS REFINERIAS
 (Miles de barriles)

	Total	Pérdidas de transformación	Gas de refinería a/	Consumo de gas licuado	Consumo de diesel	Consumo de combustóleo
1970	2 563.8	758.1	986.7	4.1	44.3	770.7
1975	2 770.7	801.8	961.5	5.1	57.2	875.1
1976	2 413.9	762.7	677.4	3.0	57.9	912.9
1977	2 275.9	607.9	719.6	4.4	58.9	885.1
1978	2 264.5	620.4	692.3	9.4	62.3	880.1
1979	2 269.0	653.2	680.2	19.7	62.2	853.7
1980	2 057.9	523.8	611.8	18.3	61.4	832.6
1981	1 727.7	546.5	321.8	12.7	92.4	754.3

Fuente: CEPAL, sobre la base de cifras oficiales.

a/ Barriles equivalentes de combustóleo.

Cuadro 15

ISTMO CENTROAMERICANO: CONSUMO DE LOS PRODUCTOS DERIVADOS DEL PETROLEO, POR TIPO Y POR PAIS, 1981

(Miles de barriles)

	Total	Gas licuado	Gasolina		Queroseno y turbo- combustible	Diesel ^{b/}	Combustóleo ^{h/}	Otros ^{c/}
			Superior ^{a/}	Regular				
Total	<u>34 686.9</u>	<u>1 798.3</u>	<u>4 722.4</u>	<u>3 067.9</u>	<u>2 082.8</u>	<u>12 242.1</u>	<u>7 704.8</u>	<u>3 068.6</u>
Costa Rica	5 180.0	232.0	973.0	-	228.0	2 305.0	1 038.0	404.0
El Salvador	4 153.2	291.1	710.3	340.1	311.6	1 367.5	805.6	327.0
Guatemala	10 177.4	543.7	1 005.2	1 064.4	774.9	3 387.5	2 300.8	1 100.9 ^{d/}
Honduras	3 808.3	27.7	299.7	481.0	454.3	1 735.3	700.8	109.5
Nicaragua	4 912.4	192.3	450.7	682.1	251.5	1 595.8	1 403.9	336.1
Panamá	6 455.1	511.5	1 283.5	500.3	62.5 ^{e/}	1 850.5 ^{e/}	1 455.7	791.1

Fuente: CEPAL, sobre la base de cifras oficiales.

^{a/} Incluye gasolina de aviación.^{b/} Incluye consumo en las plantas termoeléctricas.^{c/} Incluye pérdidas y no energéticos.^{d/} Incluye crudo de producción local.^{e/} Excluye consumo a bordo de tránsito internacional.

Cuadro 16

ISTMO CENTROAMERICANO: CONSUMO DE LOS PRODUCTOS DERIVADOS DEL PETROLEO, POR TIPO Y POR PAIS, 1981

(Porcentajes)

	Total	Gas licuado	Gasolina		Queroseno y turbo- combustible	Diesel	Combustible	Otros
			Superior	Regular				
<u>Total</u>	<u>100.0</u>	<u>100.0</u>	<u>100.0</u>	<u>100.0</u>	<u>100.0</u>	<u>100.0</u>	<u>100.0</u>	<u>100.0</u>
Costa Rica	14.9	12.9	20.6	-	10.9	18.8	13.5	13.2
El Salvador	12.0	16.2	15.0	11.1	15.0	11.2	10.5	10.7
Guatemala	29.3	30.2	21.3	34.7	37.2	27.7	29.9	35.9
Honduras	11.0	1.5	6.3	15.7	21.8	14.2	9.1	3.6
Nicaragua	14.2	10.7	9.5	22.2	12.1	13.0	18.2	11.0
Panamá	18.6	28.4	27.2	16.3	3.0	15.1	18.9	25.8

Fuente: CEPAL, sobre la base de cifras oficiales.

Cuadro 17

ISTMO CENTROAMERICANO: CONSUMO DE LOS DERIVADOS DEL
PETROLEO EN LAS PLANTAS TERMoeLECTRICAS

	Total	Diesel	Combustible ^{a/}
	<u>Miles de barriles</u>		
1970	4 227.0	1 397.1	2 829.9
1975	6 901.5	2 161.4	4 740.1
1976	7 364.5	2 022.8	5 341.7
1977	9 007.6	2 938.0	6 069.6
1978	7 815.7	2 614.7	5 201.0
1979	7 373.6	2 229.3	5 144.3
1980	6 935.8	1 583.5	5 352.3
1981	5 443.7	1 192.8	4 250.9
	<u>Tasas de crecimiento</u>		
1970-1980	5.1	1.3	6.6
1975-1980	0.1	-6.0	2.3
1980-1981	-21.5	-24.7	-20.6

Fuente: CEPAL, sobre la base de cifras oficiales.

a/ Incluye crudo de producción local usado como combustible.

Cuadro 18

ISTMO CENTRACAMERICANO: EXPORTACION DE LOS PRODUCTOS DERIVADOS DEL PETROLEO, POR TIPO Y POR PAIS, 1981

(Miles de barriles)

	Total	Gas licuado	Gasolina		Queroseno y turbo- combustible	Diesel	Combus- tôleo	Otros
			Superior	Regular				
<u>Total</u>	<u>7 881.8</u>	<u>89.5</u>	<u>173.4</u>	...	<u>816.0</u>	<u>1 106.3</u>	<u>4 861.3</u>	<u>835.3</u>
Costa Rica	370.0	-	32.0	-	-	-	338.0	-
El Salvador	442.3	-	-	-	-	-	377.0	65.3
Guatemala	759.3	89.5	-	-	-	-	-	669.8 ^{a/}
Honduras	66.0	-	-	-	-	-	66.0	-
Nicaragua	125.8	-	25.6	-	-	-	-	100.2
Panamá ^{b/}	6 118.4	-	115.8 ^{c/}	...	816.0	1 106.3 ^{d/}	4 080.3 ^{e/}	-

Fuente: CEPAL, sobre la base de cifras oficiales.

a/ Incluye 661 700 barriles de crudo.

b/ Incluye exportación al Area del Canal y consumo a bordo de los barcos y aviones de tránsito internacional.

c/ Incluye gasolina regular.

d/ Incluye 192 600 barriles de diesel liviano y 913 700 de diesel marino.

e/ Incluye 1.7 millones de barriles de "bunker" y 2.3 millones de "low viscosity fuel".

Cuadro 19

ISTMO CENTROAMERICANO: SUMINISTRO Y DISPOSICION DE LOS PRODUCTOS DERIVADOS DEL PETROLEO, 1981
(Miles de barriles)

	Inventario inicial	Producción de refinerías	Importación	Exportación	Consumo regional	Inventario final	Cierre
<u>Total</u>	<u>6 555.1</u>	<u>31 037.0</u>	<u>9 371.6</u>	<u>7 881.8</u>	<u>34 686.9</u>	<u>4 113.7</u>	<u>281.3</u>
Gas licuado	78.6	713.5	1 197.7	89.5	1 798.3	103.6	(1.6)
Gasolina superior ^{a/}	600.7	3 266.5	1 503.1	173.4	4 722.4	488.7	(12.2)
Gasolina regular	245.7	2 155.9	900.7	<u>b/</u>	3 067.9	227.0	5.4
Queroseno y turbocombustible	315.6	2 252.1	698.2	816.0	2 082.8	308.5	58.6
Diesel	1 631.5	8 603.4	4 445.9	1 106.3	12 242.1	1 088.4	244.0
Combustóleo	1 609.1	11 976.1	253.8	4 861.3	7 704.8	1 264.4	8.5
Otros (asfalto, lubricantes, ^{c/} etc.)	2 073.9	341.8	372.2	835.3	1 340.9	633.1	(21.4)
Pérdidas	-	1 727.7	-	-	1 727.7	-	-

Fuente: CEPAL, sobre la base de cifras oficiales.

a/ Incluye gasolina de aviación.

b/ Está incluida en gasolina superior.

c/ Incluye crudo de producción local en Guatemala.

Cuadro 20

ISTMO CENTROAMERICANO: CONSUMO DE LOS DERIVADOS
DEL PETROLEO POR SECTOR ECONOMICO, 1981

(Miles de barriles)

	Sector económico					
	Total	Termoelec- tricidad <u>a/</u>	Transporte	Industria	Residen- cial y comercial	Otros
<u>Total</u>	34 586.9	5 443.7	15 105.0	7 420.8	2 981.0	3 736.4
Gas licuado	1 798.3	-	-	264.7	1 528.0	5.6
Gasolina superior ^{b/}	4 722.4	-	4 645.3	51.5	8.7	16.9
Gasolina regular	3 067.9	-	2 906.5	80.4	12.2	68.8
Queroseno y turbo- combustible	2 082.8	-	739.9	249.1	1 052.0	41.8
Diesel	12 242.1	1 192.8	6 771.3	2 949.9	319.5	1 008.6
Combustóleo	7 704.8	3 489.9	42.0	3 744.2	33.6	395.1
Otros ^{c/}	1 340.9	761.0	-	81.0	27.0	471.9
Pérdidas ^{d/}	1 727.7	-	-	-	-	1 727.7

Fuente: CEPAL, sobre la base de cifras oficiales.

a/ Consumidor intermedio.

b/ Incluye gasolina de aviación.

c/ Incluye petróleo crudo de producción local usado como combustible.

d/ Incluye consumo propio, gas de refinación y pérdidas de transformación.

Cuadro 21

ISTMO CENTROAMERICANO: CAPACIDAD DE REFINACION INSTALADA
DE LAS REFINERIAS, POR PAIS, 1981

(Barriles diarios)

	<u>Capacidad de refinación</u>
<u>Total</u>	<u>180 000</u>
Costa Rica	15 000
El Salvador	17 000
Guatemala	17 000
Honduras	14 000
Nicaragua	17 000
Panamá	100 000

Fuente: CEPAL, sobre la base de cifras oficiales.

Cuadro 22

ISTMO CENTROAMERICANO: PRECIOS AL CONSUMIDOR DE PRODUCTOS DERIVADOS DEL PETROLEO
(Centavos de peso centroamericano por galón)

	Total	Costa Rica	El Salvador	Guatemala	Honduras	Nicaragua	Panamá
				<u>1980^{a/}</u>			
Petróleo importado ^{b/}	77	82	80	71	81	79	69
Gas licuado ^{c/}	115	130	...	92	114	132	110
Gasolina superior	232	330	198	195	137	249	230
Gasolina regular	198	^{d/}	190	191	175	216	216
Queroseno	126	220	99	83	101	121	129
Diesel	135	218	119	103	111	118	138
Combustóleo	65	48	68	64	50	70	92
				<u>1981^{a/}</u>			
Petróleo importado ^{b/}	84	88	86	82	90	86	74
Gas licuado ^{c/}	103	92	129	125	65
Gasolina superior	232	216	256	209	208	272	232
Gasolina regular	224	^{d/}	253	204	196	247	218
Queroseno	134	150	157	112	123	134	130
Diesel	138	130	170	124	121	144	140
Combustóleo	76	47	78	90	66	82	93

Fuente: CEPAL, sobre la base de cifras oficiales.

^{a/} Al 31 de diciembre.

^{b/} Promedio anual.

^{c/} En tambos de 100 libras (21.4 galones).

^{d/} No se consume en Costa Rica.

2. Cuadros de información sobre Costa Rica (23 a 34)

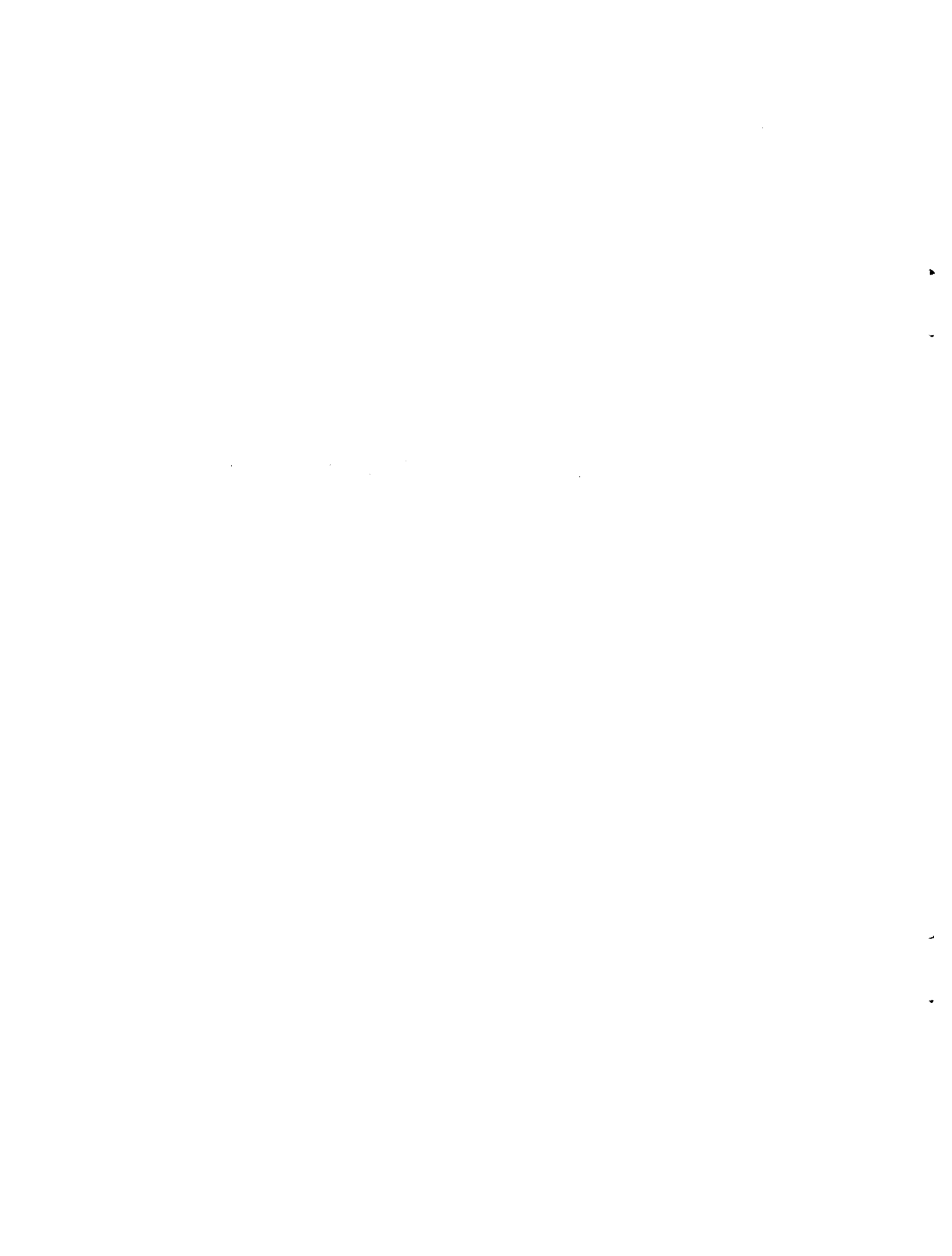

Cuadro 23

COSTA RICA: IMPORTACION DE PETROLEO^{a/}

(Miles de barriles)

	Total	Crudo natural ^{b/}	Adiciones			
			Gasolina	Queroseno	Diesel	Otros
1970	2 237.7	2 237.7
1975	2 023.2	2 023.2
1976	1 844.2	1 844.2
1977	2 569.6	2 569.6
1978	3 376.8	3 376.8
1979	2 737.0	2 180.0	150.0	270.0	60.0	77.0
1980	3 780.0	3 367.0	15.0	288.0	62.0	48.0
1981 ^{c/}	3 490.0	3 294.0 ^{d/}	-	-	161.0	35.0

Fuente: CEPAL, sobre la base de cifras oficiales.

a/ Petróleo reconstituido.

b/ Las cifras correspondientes a los años 1970-1978 incluyen adiciones.

c/ Países de procedencia: Venezuela y México.

d/ De los 3.3 millones de barriles, 2.0 millones corresponden a crudo natural tipo Istmo, importado de México; 1.2 millones a crudo Lagotreco, 920 000 a crudo Laguna y 50 000 a crudo Tía Juana, todos procedentes de Venezuela.

Cuadro 24

COSTA RICA: IMPORTACION DE PRODUCTOS DERIVADOS DEL PETROLEO

(Miles de barriles)

	Total	Gas lícuado	Gasolina		Queroseno y turbo- combustible	Diesel	Combus- tóleo	Otros
			Superior a/	Regular				
1970	1 041.4	68.8	254.8	-	84.0	329.7	232.4	71.7
1975	2 698.3	95.9	694.4	-	63.4	1 667.4	75.0	102.2
1976	2 720.3	95.9	753.2	-	97.0	1 685.5	25.7	63.0
1977	2 728.5	97.9	508.1	-	16.0	2 023.9	-	82.6
1978	3 372.8	101.0	718.6	-	-	2 286.2	-	267.0
1979	3 057.0	162.0	648.0	-	-	2 057.0	-	190.0
1980	2 115.0	191.0	430.0	-	-	1 494.0	-	-
1981	1 432.0	176.0 ^{b/}	208.0 ^{c/}	-	19.0 ^{b/}	1 029.0 ^{d/}	-	-

Fuente: CEPAL, sobre la base de cifras oficiales.

a/ Incluye gasolina de aviación.

b/ Procede de Venezuela.

c/ Procede de Curazao.

d/ Procede de Curazao y Venezuela.

Cuadro 25

COSTA RICA: IMPORTACION DE PETROLEO
Y PRODUCTOS DERIVADOS

(Miles de barriles)

	Total	Petróleo	Derivados
1970	3 279.1	2 237.7	1 041.4
1975	4 721.5	2 023.2	2 698.3
1976	4 564.5	1 844.2	2 720.3
1977	5 292.1	2 569.6	2 728.5
1978	6 749.6	3 376.8	3 372.8
1979	5 794.0	2 737.0	3 057.0
1980	5 895.0	3 780.0	2 115.0
1981	4 922.0	3 490.0	1 432.0

Fuente: CEPAL, sobre la base de cifras oficiales.

Cuadro 26

COSTA RICA: PARTICIPACION DEL PETROLEO Y DERIVADOS
IMPORTADOS EN EL TOTAL DE LAS IMPORTACIONES

(Millones de pesos centroamericanos)

	Total de bienes importados	Petróleo y derivados importados		Participación del petróleo y deriva- dos en las impor- taciones (%)	
		Total (3 + 4)	Petróleo		Derivados
	(1)	(2)	(3)	(4)	(5)
1975	694.0	72.0	26.8	45.2	10.4
1976	770.0	72.0	23.5	48.5	9.4
1977	1 021.0	92.0	33.0	59.0	9.0
1978	1 166.0	118.0	48.3	69.7	10.1
1979	1 409.0	162.6	63.5	99.1	11.5
1980	1 529.0	213.0	127.7	85.3	13.9
1981	1 211.0 ^{a/}	190.0	128.4	61.6	15.7

Fuente: CEPAL, sobre la base de cifras oficiales.

a/ Cifra preliminar.

Cuadro 27

COSTA RICA: PRODUCCION DE LA REFINERIA

(Miles de barriles)

	Total barriles procesados	Gas licuado	Gasolina		Queroseno y turbo- combustible	Diesel	Combustóleo	Otros	Pérdidas ^{a/}
			Superior	Regular					
1970	2 355.7	-	495.2	-	140.5	852.9	652.0	-	215.1
1975	2 153.5	34.0	502.4	-	167.9	457.3	748.7	32.6	210.6
1976	2 062.3	52.6	404.0	-	160.3	456.5	740.5	38.4	210.0
1977	2 827.2	76.3	554.8	-	297.0	521.7	1 069.6	99.3	208.5
1978	3 279.0	100.0	632.3	-	345.0	703.6	1 140.5	133.0	224.6
1979	3 219.0	84.0	597.0	-	410.0	620.0	1 157.0	87.0	264.0
1980	3 977.0	95.0	742.0	-	285.0	1 091.0	1 432.0	91.0	241.0
1981	3 631.0	77.0	706.0	-	214.0	1 052.0	1 190.0	101.0	291.0

Fuente: CEPAL, sobre la base de cifras oficiales.

a/ Incluye gas de refinería, consumo propio y pérdidas de transformación.

Cuadro 28

COSTA RICA: CONSUMO DE LOS PRODUCTOS DERIVADOS DEL PETROLEO

(Miles de barriles)

	Total	Gas licuado	Gasolina		Queroseno y turbo- combustible	Diesel ^{b/}	Combustóleo ^{b/}	Otros	Pérdidas ^{c/}
			Superior ^{a/}	Regular					
1970	3 001.9	66.7	793.6	-	201.5	1 128.3	525.0	71.7	215.1
1975	4 593.8	130.9	1 080.7	-	226.0	1 989.1	829.7	126.8	210.6
1976	4 788.6	146.4	1 154.0	-	264.9	2 101.5	797.3	114.5	210.0
1977	5 963.9	174.2	1 211.3	-	288.6	2 832.6	1 077.7	171.0	208.5
1978	6 379.4	192.8	1 321.8	-	349.6	2 980.4	1 159.5	150.7	224.6
1979	6 223.1	236.1	1 240.0	-	358.0	2 942.0	1 046.0	137.0	264.0
1980	5 540.0	259.0	1 118.0	-	330.0	2 581.0	909.0	102.0	241.0
1981	5 180.0	232.0	973.0	-	228.0	2 305.0	1 038.0	113.0	291.0

Fuente: CEPAL, sobre la base de cifras oficiales.

a/ Incluye gasolina de aviación.

b/ Incluye consumo en las plantas termoeléctricas.

c/ Incluye gas de refinería, consumo propio y pérdidas de transformación.

Cuadro 29

COSTA RICA: PERDIDAS Y CONSUMO PROPIO DE LA REFINERIA

(Miles de barriles)

	Total	Pérdidas de transformación	Gas de refinería	Consumo de diesel	Consumo de combustóleo
1970	215.1	81.9	-	10.9	122.3
1975	210.6	66.7	-	9.4	134.5
1976	210.0	60.1	-	9.4	140.5
1977	208.5	54.3	-	11.6	142.6
1978	224.6	115.9	-	9.4	99.3
1979	264.0	87.7	-	8.7	167.6
1980	241.0	45.0	-	9.0	187.0
1981	291.0	126.0	-	10.0	155.0

Fuente: CEPAL, sobre la base de cifras oficiales.

Cuadro 30

COSTA RICA: CONSUMO DE LOS DERIVADOS DEL PETROLEO
EN LAS PLANTAS TERMoeLECTRICAS

(Miles de barriles)

	Total	Diesel	Combustóleo
1970	145.9	130.4	15.5
1975	481.4	364.5	116.9
1976	409.9	325.4	84.5
1977	912.3	711.6	200.7
1978	949.9	658.0	291.9
1979	795.3	590.6	204.7
1980	106.8	75.2	31.6
1981	60.8	4.2	56.6

Fuente: CEPAL, sobre la base de cifras oficiales.

Cuadro 31

COSTA RICA: EXPORTACION DE LOS PRODUCTOS DERIVADOS DEL PETROLEO

(Miles de barriles)

	Total	Gas licuado	Gasolina		Queroseno y turbo- combustible	Diesel	Combus- tóleo	Otros
			Superior	Regular				
1970	337.2	-	-	-	-	-	337.2	-
1975	-	-	-	-	-	-	-	-
1976	-	-	-	-	-	-	-	-
1977	-	-	-	-	-	-	-	-
1978	-	-	-	-	-	-	-	-
1979	-	-	-	-	-	-	-	-
1980	272.0	-	-	-	-	-	272.0	-
1981	370.0	-	32.0	-	-	-	338.0	-

Fuente: CEPAL, sobre la base de cifras oficiales.

Cuadro 32

COSTA RICA: SUMINISTRO Y DISPOSICION DE LOS PRODUCTOS DERIVADOS DEL PETROLEO, 1981

(Miles de barriles)

	Inventario inicial	Producción de refinería	Importación	Exportación	Consumo nacional	Inventario final	Cierre
<u>Total</u>	<u>819.5</u>	<u>3 631.0</u>	<u>1 432.0</u>	<u>370.0</u>	<u>5 180.0</u>	<u>332.5</u>	-
Gas licuado	28.5	77.0	176.0	-	232.0	49.5	-
Gasolina superior ^{a/}	154.0	706.0	208.0	32.0	973.0	63.0	-
Gasolina regular	-	-	-	-	-	-	-
Queroseno y turbocombustible	24.0	214.0	19.0	-	228.0	29.0	-
Diesel	293.0	1 052.0	1 029.0	-	2 305.0	69.0	-
Combustóleo	308.0	1 190.0	-	338.0	1 038.0	122.0	-
Otros (asfalto, lubricantes, etc.)	12.0	101.0	-	-	113.0	-	-
Pérdidas ^{b/}	-	291.0	-	-	291.0	-	-

Fuente: CEPAL, sobre la base de cifras oficiales.

^{a/} Incluye gasolina de aviación.^{b/} Incluye gas de refinería, consumo propio y pérdidas de transformación.

Cuadro 33

COSTA RICA: CONSUMO DE LOS DERIVADOS DEL PETROLEO
POR SECTOR ECONOMICO, 1981

(Miles de barriles)

	Sector económico					Residen- cial y comercial	Otros
	Total	Termoelec- tricidad a/	Transporte	Industria			
<u>Total</u>	<u>5 180.0</u>	<u>60.8</u>	<u>2 962.0</u>	<u>1 493.2</u>	<u>315.0</u>	<u>349.0</u>	
Gas licuado	232.0	-	-	20.0	212.0	-	
Gasolina superior	973.0	-	943.0	25.0	1.0	4.0	
Gasolina regular ^{b/}	-	-	-	-	-	-	
Queroseno y turbo- combustible	228.0	-	118.0	46.0	60.0	4.0	
Diesel	2 305.0	4.2	1 901.0	339.8	15.0	45.0	
Combustóleo	1 038.0	56.6	-	981.4	-	-	
Otros	113.0	-	-	81.0	27.0	5.0	
Pérdidas ^{c/}	291.0	-	-	-	-	291.0	

Fuente: CEPAL, sobre la base de cifras oficiales.

a/ Consumidor intermedio.

b/ No se consume en Costa Rica.

c/ Incluye gas de refinería, consumo propio y pérdidas de transformación.

Cuadro 34

COSTA RICA: PRECIOS AL CONSUMIDOR DE PRODUCTOS DERIVADOS
DEL PETROLEO a/

(Centavos de peso centroamericano por galón)

	1975	1976	1977	1978	1979	1980	1981
Petróleo importado ^{b/}	32	30	32	34	55	82	88
Gas licuado ^{c/}	...	77	77	93	115	130	...
Gasolina de aviación	227
Gasolina superior	98	98	98	98	222	330	216
Gasolina regular ^{d/}	-	-	-	-	-	-	-
Queroseno	49	45	45	47	88	220	150
Turbocombustible	194
Diesel	48	45	45	46	99	218	130
Combustóleo	35	33	33	34	39	48	47

Fuente: CEPAL, sobre la base de cifras oficiales.

a/ Al 31 de diciembre de cada año.

b/ Promedio anual.

c/ Calculado sobre la base del precio de un tambo de 100 libras (21.42 galones).

d/ No se consume en Costa Rica.

3. Cuadros de información sobre El Salvador (35 a 46)

1. The first part of the document is a list of names and titles.

2. The second part of the document is a list of names and titles.

•
•

•
•

Cuadro 35

EL SALVADOR: IMPORTACION DE PETROLEO^{a/}

(Miles de barriles)

	Total	Crudo natural ^{b/}	Adiciones			
			Gasolina	Queroseno	Diesel	Otros
1970	1 618.4	1 618.4
1975	5 007.3	5 007.3
1976	5 115.9	5 115.9
1977	5 239.1	5 239.1
1978	5 434.8	5 434.8
1979	5 142.7	2 560.1	1 309.8	77.3	-	1 195.5
1980	4 759.4	2 572.4	1 015.0	20.8	861.6	289.6
1981 ^{c/}	4 471.0	3 256.7 ^{d/}	724.2	-	482.8	7.3

Fuente: CEPAL, sobre la base de cifras oficiales.

^{a/} Petróleo reconstituido.

^{b/} Las cifras correspondientes a los años 1970-1978 incluyen adiciones.

^{c/} Países de procedencia: Venezuela y México.

^{d/} De los 3.3 millones de barriles de crudo natural, 2.0 millones corresponden a crudo natural tipo Istmo importado de México y 1.2 millones a crudo natural en mezcla importado de Venezuela.

Cuadro 36

EL SALVADOR: IMPORTACION DE PRODUCTOS DERIVADOS DEL PETROLEO

(Miles de barriles)

	Total	Gas licuado	Gasolina		Queroseno y turbo- combustible	Diesel	Combus- tóleo	Otros
			Superior a/	Regular				
1970	2 019.1	76.3	491.1	-	228.2	557.4	567.6	98.5
1975	374.9	-	48.4	-	-	87.0	196.0	43.5
1976	353.8	-	32.3	-	-	-	263.5	58.0
1977	491.0	10.3	40.3	-	-	29.0	351.4	60.0
1978	291.1	41.2	64.5	-	-	-	128.4	57.0
1979	222.0	20.6	48.4	-	15.3	72.5	-	65.2
1980	116.8	28.9	55.3	17.7	14.9	-	-	-
1981	101.8	35.9	31.0	-	-	-	-	34.9

Fuente: CEPAL, sobre la base de cifras oficiales.

a/ Incluye gasolina de aviación.

Cuadro 37

EL SALVADOR: IMPORTACION DE PETROLEO
Y PRODUCTOS DERIVADOS

(Miles de barriles)

	Total	Petróleo	Derivados
1970	3 637.5	1 618.4	2 019.1
1975	5 382.2	5 007.3	374.9
1976	5 469.7	5 115.9	353.8
1977	5 730.1	5 239.1	491.0
1978	5 725.9	5 434.8	291.0
1979	5 364.7	5 142.7	222.0
1980	4 876.2	4 759.4	116.8
1981	4 572.8	4 471.0	101.8

Fuente: CEPAL, sobre la base de cifras oficiales.

Cuadro 38

EL SALVADOR: PARTICIPACION DEL PETROLEO Y DERIVADOS
IMPORTADOS EN EL TOTAL DE LAS IMPORTACIONES

(Millones de pesos centroamericanos)

	Total de bienes importados	Petróleo y derivados importados			Participación del petróleo y deriva- dos en las impor- taciones (%) (2/1) (5)
		Total (3 + 4)	Petróleo	Derivados	
	(1)	(2)	(3)	(4)	
1975	598.0	67.5	62.4	5.1	11.3
1976	717.9	70.2	65.2	5.0	9.8
1977	942.4	80.3	72.8	7.5	8.5
1978	1 024.0	83.0	76.8	6.2	8.1
1979	997.4	122.0	113.2	8.8	12.2
1980	972.0	163.7	159.0	4.7	16.8
1981	920.0 ^{a/}	166.6	161.7	4.9	18.1

Fuente: CEPAL, sobre la base de cifras oficiales.

a/ Cifra preliminar.

Cuadro 39

EL SALVADOR: PRODUCCION DE LA REFINERIA
(Miles de barriles)

	Total barriles procesados	Gas licuado	Gasolina		Queroseno y turbo- combustible	Diesel	Combustóleo	Otros	Pérdidas ^{a/}
			Superior	Regular					
1970	1 348.5	50.5	-	304.9	163.4	323.5	404.1	-	102.1
1975	4 939.7	216.5	600.5	378.6	353.8	1 488.9	1 458.5	152.2	290.7
1976	5 300.3	257.7	759.0	370.0	366.4	1 463.8	1 648.7	150.0	284.7
1977	5 430.7	269.6	804.0	408.5	372.4	1 600.9	1 554.8	134.3	286.2
1978	5 518.9	299.0	891.2	343.7	382.6	1 682.2	1 499.3	159.4	261.5
1979	5 596.5	315.1	883.4	419.4	390.6	1 732.4	1 411.9	135.4	308.3
1980	4 872.6	290.5	706.8	382.4	337.7	1 439.0	1 328.5	117.0	270.7
1981	4 359.0	263.3	648.5	336.4	300.3	1 326.5	1 164.1	92.7	227.2

Fuente: CEPAL, sobre la base de cifras oficiales.

a/ Incluye gas de refinería, consumo propio y pérdidas de transformación.

Cuadro 40

EL SALVADOR: CONSUMO DE LOS PRODUCTOS DERIVADOS DEL PETROLEO

(Miles de barriles)

	Total	Gas licuado	Gasolina		Queroseno y turbo- combustible	Diesel ^{b/}	Combustóleo ^{b/}	Otros	Pérdidas ^{c/}
			Superior ^{a/}	Regular					
1970	3 153.0	100.0	489.5	312.9	378.6	829.4	866.2	74.3	102.1
1975	4 692.0	170.5	597.8	384.9	343.6	1 430.6	1 425.4	48.5	290.7
1976	5 232.4	216.5	713.8	489.1	374.1	1 467.0	1 549.5	137.7	284.7
1977	5 298.0	256.6	802.4	392.3	368.5	1 561.2	1 551.6	79.2	286.2
1978	5 506.9	299.0	943.5	382.2	404.6	1 709.6	1 339.8	166.7	261.5
1979	5 278.2	331.2	893.6	419.8	412.2	1 744.0	1 009.7	159.4	308.3
1980	4 476.7	316.0	749.9	402.1	337.5	1 447.2	911.5	41.8	270.7
1981	4 153.2	291.1	710.3	340.1	311.6	1 367.5	805.6	99.8	227.2

Fuente: CEPAL, sobre la base de cifras oficiales.

^{a/} Incluye gasolina de aviación.^{b/} Incluye consumo en las plantas termoeléctricas.^{c/} Incluye gas de refinería, consumo propio y pérdidas de transformación.

Cuadro 41

EL SALVADOR: PERDIDAS Y CONSUMO PROPIO DE LA REFINERIA

(Miles de barriles)

	Total	Pérdidas de transformación	Gas de refinería a/	Consumo de gas licuado	Consumo de diesel	Consumo de combustóleo
1970	102.1	19.9	25.6	2.1	9.4	45.1
1975	290.7	72.8	64.6	3.1	21.0	129.2
1976	284.7	59.6	63.2	1.0	21.0	139.9
1977	286.2	77.9	63.2	1.0	21.0	123.1
1978	261.5	26.5	85.4	6.2	21.0	122.4
1979	308.3	69.1	104.9	6.2	23.2	104.9
1980	270.7	66.2	70.6	5.2	21.7	107.0
1981	227.2	51.3	46.4	4.9	22.4	102.2

Fuente: CEPAL, sobre la base de cifras oficiales.

a/ Barriles equivalentes de combustóleo.

Cuadro 42

EL SALVADOR: CONSUMO DE LOS DERIVADOS DEL PETROLEO
EN LAS PLANTAS TERMoeLECTRICAS

(Miles de barriles)

	Total	Diesel	Combustóleo
1970	357.3	22.8	334.5
1975	1 166.8	328.6	838.2
1976	941.4	82.9	858.5
1977	756.8	99.6	657.2
1978	384.0	89.4	294.6
1979	102.5	93.1	9.4
1980	170.8	133.8	37.0
1981	206.0	114.7	91.3

Fuente: CEPAL, sobre la base de cifras oficiales.

Cuadro 43

EL SALVADOR: EXPORTACION DE LOS PRODUCTOS DERIVADOS DEL PETROLEO

(Miles de barriles)

	Total	Gas licuado	Gasolina		Queroseno y turbo- combustible	Diesel	Combus- t6leo	Otros
			Superior	Regular				
1970	62.7	28.9	-	-	-	-	-	33.8
1975	266.7	72.2	-	-	-	-	87.8	106.7
1976	372.7	70.0	-	-	-	14.5	223.0	65.2
1977	502.5	7.0	3.1	18.5	2.8	71.5	354.8	44.8
1978	310.8	10.3	-	-	-	-	236.5	64.0
1979	259.7	-	-	-	-	-	216.2	43.5
1980	440.6	-	-	-	9.3	2.4	387.1	41.8
1981	442.3	-	-	-	-	-	377.0	65.3

Fuente: CEPAL, sobre la base de cifras oficiales.

Cuadro 44

EL SALVADOR: SUMINISTRO Y DISPOSICION DE LOS PRODUCTOS DERIVADOS DEL PETROLEO, 1981

(Miles de barriles)

	Inventario inicial	Producción de refinería	Importación	Exportación	Consumo nacional	Inventario final	Cierre
Total	410.1	4 359.0	101.8	442.3	4 153.2	339.2	(63.7)
Gas licuado	5.0	263.3	35.9	-	291.1	13.2	(0.1)
Gasolina superior ^{a/}	63.4	648.5	31.0	-	710.3	56.5	(23.9)
Gasolina regular	36.1	336.4	-	-	340.1	24.1	8.3
Queroseno y turbocombustible	11.5	300.3	-	-	311.6	6.8	(6.6)
Diesel	122.1	1 326.5	-	-	1 367.5	97.3	(16.2)
Combustóleo	136.6	1 164.1	-	377.0	805.6	126.5	(8.4)
Otros (asfalto, lubricantes, etc.)	35.4	92.7	34.9	65.3	99.8	14.8	(16.9)
Pérdidas ^{b/}	-	227.2	-	-	227.2	-	-

Fuente: CEPAL, sobre la base de cifras oficiales.

^{a/} Incluye gasolina de aviación.^{b/} Incluye gas de refinería, consumo propio y pérdidas de transformación.

Cuadro 45

EL SALVADOR: CONSUMO DE LOS DERIVADOS DEL PETROLEO
POR SECTOR ECONOMICO, 1981

(Miles de barriles)

	Sector económico					Otros
	Total	Termoelec- tricidad <u>a/</u>	Transporte	Industria	Residen- cial y comercial	
<u>Total</u>	4 153.2	206.0	2 168.7	808.2	413.2	557.0
Gas licuado	291.1	-	-	35.1	254.9	1.1
Gasolina superior <u>b/</u>	710.3	-	710.3	-	-	-
Gasolina regular	340.1	-	325.7	-	-	14.4
Queroseno y turbo- combustible	311.6	-	131.4	21.0	158.3	0.9
Diesel	1 367.5	114.7	1 000.1	121.1	-	131.6
Combustóleo	805.6	91.3	1.2	631.0	-	82.1
Otros	99.8	-	-	-	-	99.8
Pérdidas <u>c/</u>	227.2	-	-	-	-	227.2

Fuente: CEPAL, sobre la base de cifras oficiales.

a/ Consumidor intermedio.

b/ Incluye gasolina de aviación.

c/ Incluye gas de refinería, consumo propio y pérdidas de transformación.

Cuadro 46

EL SALVADOR: PRECIOS AL CONSUMIDOR DE PRODUCTOS DERIVADOS
DEL PETROLEO a/

(Centavos de peso centroamericano por galón)

	1975	1976	1977	1978	1979	1980	1981
Petróleo importado ^{b/}	28	29	33	33	51	80	86
Gas licuado ^{c/}	64	...	72	75	85
Gasolina superior	71	82	103	138	144	198	256
Gasolina regular	70	81	98	125	132	190	253
Queroseno	44	46	50	60	63	99	157
Turbocombustible	157
Diesel	41	43	58	67	71	119	170
Combustóleo	29	29	31	42	43	68	78

Fuente: CEPAL, sobre la base de cifras oficiales.

a/ Al 31 de diciembre de cada año.

b/ Promedio anual.

c/ Calculado sobre la base del precio de un tambo de 100 libras (21.42 galones).

4. Cuadros de información sobre Guatemala (47 a 58)

4. The following are the names of the members of the committee:

Cuadro 47

GUATEMALA: PRODUCCION LOCAL DE PETROLEO E IMPORTACION

(Miles de barriles)

	Total	Crudo de producción local	Subtotal	Crudo natural <u>b/</u>	Importación ^{a/}			
					Gasolina	Queroseno	Diesel	Otros
1970	5 496.4	-	5 496.4	5 496.4
1975	4 423.3	-	4 423.3	4 423.3
1976	5 278.9	92.3	5 186.6	5 186.6
1977	5 341.2	50.0	5 291.2	5 291.2
1978	6 050.1	220.7	5 829.4	5 829.4
1979	6 294.9	571.4	5 723.5	5 723.5
1980	6 956.7	1 513.3	5 443.4	2 680.3	836.2	679.3	247.6	-
1981 ^{c/}	6 828.0	1 503.6	5 324.4	3 896.4 ^{d/}	626.1	352.5	449.4	-

Fuente: CEPAL, sobre la base de cifras oficiales.

a/ Petróleo reconstituido.b/ Las cifras correspondientes a los años 1970-1979 incluyen adiciones.c/ Países de procedencia: Venezuela y México.d/ De los 3.9 millones de barriles de crudo natural, 21.1 millones corresponden a crudo tipo Istmo y 532 000 a crudo tipo Maya, importados de México, y 1.2 millones a crudo natural en mezcla tipo Oripitano, importado de Venezuela.

Cuadro 48

GUATEMALA: IMPORTACION DE PRODUCTOS DERIVADOS DEL PETROLEO

(Miles de barriles)

	Total	Gas licuado	Gasolina		Queroseno y turbo- combustible	Diesel	Combus- t6leo	Otros
			Superior a/	Regular				
1970	442.9	129.0	-	-	105.3	-	-	208.6
1975	2 152.0	317.0	246.8	400.8	51.4	711.9	88.2	335.9
1976	3 016.7	337.5	374.0	537.7	133.1	975.0	314.5	344.9
1977	4 713.1	418.7	523.6	753.6	158.6	1 765.8	729.5	363.3
1978	4 522.1	467.3	582.7	728.6	162.6	1 702.0	522.5	356.4
1979	5 678.5	571.1	632.6	888.9	160.4	1 809.2	1 239.7	376.6
1980	5 369.1	600.0	615.5	703.8	186.0	1 883.2	1 165.2	215.4
1981	4 054.8	598.5	581.7	538.1	305.2	1 674.7	131.4	225.2

Fuente: CEPAL, sobre la base de cifras oficiales.

a/ Incluye gasolina de aviación.

Cuadro 49

GUATEMALA: IMPORTACION DE PETROLEO Y PRODUCTOS
DERIVADOS, Y PRODUCCION LOCAL DE CRUDO

(Miles de barriles)

	Total	Crudo de producción local	Importaciones		
			Subtotal	Petróleo	Derivados
1970	5 939.3	-	5 939.3	5 496.4	442.9
1975	6 575.3	-	6 575.3	4 423.3	2 152.0
1976	8 295.6	92.3	8 203.3	5 186.6	3 016.7
1977	10 054.3	50.0	10 004.3	5 291.2	4 713.1
1978	10 572.2	220.7	10 351.5	5 829.4	4 522.1
1979	11 973.4	571.4	11 402.0	5 723.5	5 678.5
1980	12 325.8	1 513.3	10 812.5	5 443.4	5 369.1
1981	10 882.8	1 503.6	9 379.2	5 324.4	4 054.8

Fuente: CEPAL, sobre la base de cifras oficiales.

Cuadro 50

GUATEMALA: PARTICIPACION DEL PETROLEO Y DERIVADOS
IMPORTADOS EN EL TOTAL DE LAS IMPORTACIONES

(Millones de pesos centroamericanos)

	Total de bienes importados	Petróleo y derivados importados		Participación del petróleo y deriva- dos en las impor- taciones (%) (2/1) (5)	
		Total (3 + 4)	Petróleo		Derivados
	(1)	(2)	(3)	(4)	(5)
1975	735.0	86.9	53.1	33.8	11.8
1976	974.0	125.8	67.4	58.4	12.9
1977	1 227.0	152.6	75.9	76.7	12.4
1978	1 391.0	166.4	84.1	82.3	12.0
1979	1 504.0	253.5	114.2	139.3	16.9
1980	1 598.0	339.0	185.1	153.9	21.2
1981 ^{a/}	1 715.0	411.0	184.3	226.7	24.0

Fuente: CEPAL, sobre la base de cifras oficiales.

a/ Cifras preliminares.

Cuadro 51

GUATEMALA: PRODUCCION DE LA REFINERIA

(Miles de barriles)

	Total barriles procesados	Gas licuado	Gasolina		Queroseno y turbo- combustible	Diesel	Combustóleo	Otros	Pérdidas ^{a/}
			Superior	Regular					
1970	5 343.5	107.5	484.9	894.1	616.5	1 470.9	1 461.5	-	279.7
1975	5 531.8	68.5	457.0	842.9	518.0	1 610.5	1 835.0	-	199.9
1976	5 296.5	52.9	407.9	751.5	464.9	1 549.9	1 955.9	-	113.6
1977	5 198.3	43.3	440.5	670.9	497.8	1 459.2	1 995.3	-	91.3
1978	5 958.5	51.3	575.9	649.3	564.6	1 864.1	2 153.2	-	100.1
1979	5 767.2	30.7	480.2	645.4	630.7	1 854.0	2 018.0	-	108.2
1980	5 380.6	19.3	401.6	517.6	536.1	1 728.9	2 055.7	-	121.4
1981	5 344.9	22.3	420.5	502.2	482.2	1 580.5	2 196.6	-	140.6

Fuente: CEPAL, sobre la base de cifras oficiales.

a/ Incluye gas de refinería, consumo propio y pérdidas de transformación.

Cuadro 52

GUATEMALA: CONSUMO DE LOS PRODUCTOS DERIVADOS DEL PETROLEO
(Miles de barriles)

	Total	Gas licuado	Gasolina		Queroseno y turbo- combustible	Diesel ^{b/}	Combustóleo ^{b/}	Otros ^{c/}	Pérdidas ^{d/}
			Superior ^{a/}	Regular					
1970	5 930.5	258.1	539.3	952.6	714.3	1 460.4	1 503.5	194.2	279.7
1975	7 683.8	385.5	703.8	1 243.7	569.8	2 322.4	1 921.6	337.1	199.9
1976	8 367.1	390.4	781.9	1 289.2	598.0	2 524.9	2 324.5	344.9	113.6
1977	9 955.7	462.0	964.1	1 424.5	656.4	3 225.0	2 769.1	363.3	91.3
1978	10 702.3	457.6	1 179.5	1 379.4	730.9	3 557.6	2 688.1	609.2	100.1
1979	11 573.2	513.1	1 077.6	1 478.6	784.2	3 540.8	3 148.8	922.2	108.2
1980	11 422.0	509.4	967.4	1 263.2	735.3	3 640.2	3 299.7	810.1	121.4
1981	10 177.4	543.7	1 005.2	1 064.4	774.9	3 387.5	2 300.8	960.3	140.6

Fuente: CEPAL, sobre la base de cifras oficiales.

^{a/} Incluye gasolina de aviación.

^{b/} Incluye consumo en las plantas termoeléctricas.

^{c/} Incluye petróleo crudo usado como combustible.

^{d/} Incluye gas de refinería, consumo propio y pérdidas de transformación.

Cuadro 53

GUATEMALA: PERDIDAS Y CONSUMO PROPIO DE LA REFINERIA

(Miles de barriles)

	Total	Pérdidas de transformación	Gas de refinería ^{a/}	Consumo de diesel <u>b/</u>	Consumo de combustóleo <u>b/</u>
1970	279.7	30.0	221.3	14.4	14.0
1975	199.9	33.1	131.4	14.4	21.0
1976	113.6	28.3	49.9	14.4	21.0
1977	91.3	21.3	41.6	14.4	14.0
1978	100.1	22.8	48.7	21.6	7.0
1979	108.2	32.0	40.6	21.6	14.0
1980	121.4	64.2	21.6	21.6	14.0
1981	140.6	68.2	36.8	21.6	14.0

Fuente: CEPAL, sobre la base de cifras oficiales.

a/ Barriles equivalentes de combustóleo.

b/ Estimación con base en datos del Balance Energético Nacional.

Cuadro 54

GUATEMALA: CONSUMO DE LOS DERIVADOS DEL PETROLEO
EN LAS PLANTAS TERMOELECTRICAS

(Miles de barriles)

	Total	Diesel	Combustible ^{a/}
1970	756.7	302.2	454.5
1975	1 368.1	514.7	853.4
1976	1 748.1	652.5	1 095.6
1977	2 393.2	931.0	1 462.2
1978	2 745.3	1 155.4	1 589.9
1979	3 178.9	994.0	2 184.9
1980	3 530.0	803.0	2 727.0
1981	2 563.3	528.5	2 034.8

Fuente: CEPAL, sobre la base de cifras oficiales.

a/ Incluye petróleo crudo usado como combustible.

Cuadro 55

GUATEMALA: EXPORTACION DE LOS PRODUCTOS DERIVADOS DEL PETROLEO

(Miles de barriles)

	Total	Gas licuado	Gasolina		Queroseno y turbo- combustible	Diesel	Combus- tóleo	Otros ^{a/}
			Superior	Regular				
1970	-	-	-	-	-	-	-	-
1975	-	-	-	-	-	-	-	-
1976	-	-	-	-	-	-	-	-
1977	-	-	-	-	-	-	-	-
1978	60.0	60.0	-	-	-	-	-	-
1979	107.8	90.4	-	-	4.4	-	-	13.0
1980	895.7	101.3	-	-	-	-	-	794.4
1981	759.3	89.5	-	-	-	-	-	669.8

Fuente: CEPAL, sobre la base de cifras oficiales.

a/ Incluye crudo de producción local

Cuadro 56

GUATEMALA: SUMINISTRO Y DISPOSICION DE LOS PRODUCTOS DERIVADOS DEL PETROLEO, 1981

(Miles de barriles)

	Inventario inicial	Producción de refinera	Importación	Exportación	Consumo nacional	Inventario final	Cierre
Total	<u>2 922.6</u>	<u>5 344.9</u>	<u>4 054.8</u>	<u>759.3</u>	<u>10 177.4</u>	<u>1 385.6</u>	-
Gas licuado	24.8	22.3	598.5	89.5	543.7	12.4	-
Gasolina superior ^{a/}	74.7	420.5	581.7	-	1 005.2	71.7	-
Gasolina regular	136.3	502.2	538.1	-	1 064.4	112.2	-
Queroseno y turbocombustible	49.1	482.2	305.2	-	774.9	61.6	-
Diesel	387.9	1 580.5	1 674.7	-	3 387.5	255.6	-
Combustóleo	283.1	2 196.6	131.4	-	2 300.8	310.3	-
Otros (asfalto, lubricantes, etc.)	1 966.7 ^{b/}	-	225.2	669.8 ^{c/}	960.3 ^{d/}	561.8	-
Pérdidas ^{e/}	-	140.6	-	-	140.6	-	-

Fuente: CEPAL, sobre la base de cifras oficiales.

^{a/} Incluye gasolina de aviación.^{b/} Incluye 1.5 millones de barriles de crudo de producción local.^{c/} Incluye 661 700 barriles de crudo.^{d/} Incluye 761 000 barriles de crudo de producción local usado como combustible en las plantas termoeléctricas.^{e/} Incluye gas de refinera, consumo propio y pérdidas de transformación.

Cuadro 57

GUATEMALA: CONSUMO DE LOS DERIVADOS DEL PETROLEO
POR SECTOR ECONOMICO, 1931

(Miles de barriles)

	Sector económico					Otros
	Total	Termoelec- tricidad <u>a/</u>	Transporte	Industria	Residen- cial y comercial	
<u>Total</u>	<u>10 177.4</u>	<u>2 563.3</u>	<u>3 971.3</u>	<u>2 200.8</u>	<u>1 102.1</u>	<u>339.9</u>
Gas licuado	543.7	-	-	122.3	421.4	-
Gasolina superior <u>b/</u>	1 005.2	-	1 005.2	-	-	-
Gasolina regular	1 064.4	-	1 064.4	-	-	-
Queroseno y turbocombustible	774.9	-	212.6	162.2	400.1	-
Diesel	3 387.5	528.5	1 648.3	962.7	248.0	-
Combustóleo	2 300.8	1 273.8	40.8	953.6	32.6	-
Otros <u>c/</u>	960.3	761.0	-	-	-	199.3
Pérdidas	140.6	-	-	-	-	140.6

Fuente: CEPAL, sobre la base de cifras oficiales.

a/ Consumidor intermedio.

b/ Incluye gasolina de aviación.

c/ Incluye petróleo crudo usado como combustible.

d/ Incluye gas de refinería y pérdidas de transformación.

Cuadro 58

GUATEMALA: PRECIOS AL CONSUMIDOR DE PRODUCTOS DERIVADOS
DEL PETROLEO a/

(Centavos de peso centroamericano por galón)

	1975	1976	1977	1978	1979	1980	1981
Petróleo importado ^{b/}	28	31	34	34	52	71	82
Gas licuado	74	74	81	81	92	92	92
Gasolina superior	87	87	98	98	160	195	209
Gasolina regular	83	94	94	94	155	191	204
Queroseno	56	56	56	56	76	83	112
Diesel	55	55	56	56	77	103	124
Combustóleo	32	32	35	35	57	64	90

Fuente: CEPAL, sobre la base de cifras oficiales.

a/ Al 31 de diciembre de cada año.

b/ Promedio anual.

c/ Calculado sobre la base del precio de un tambo de 100 libras (21.42 galones).

5. Cuadros de información sobre Honduras (59 a 70)

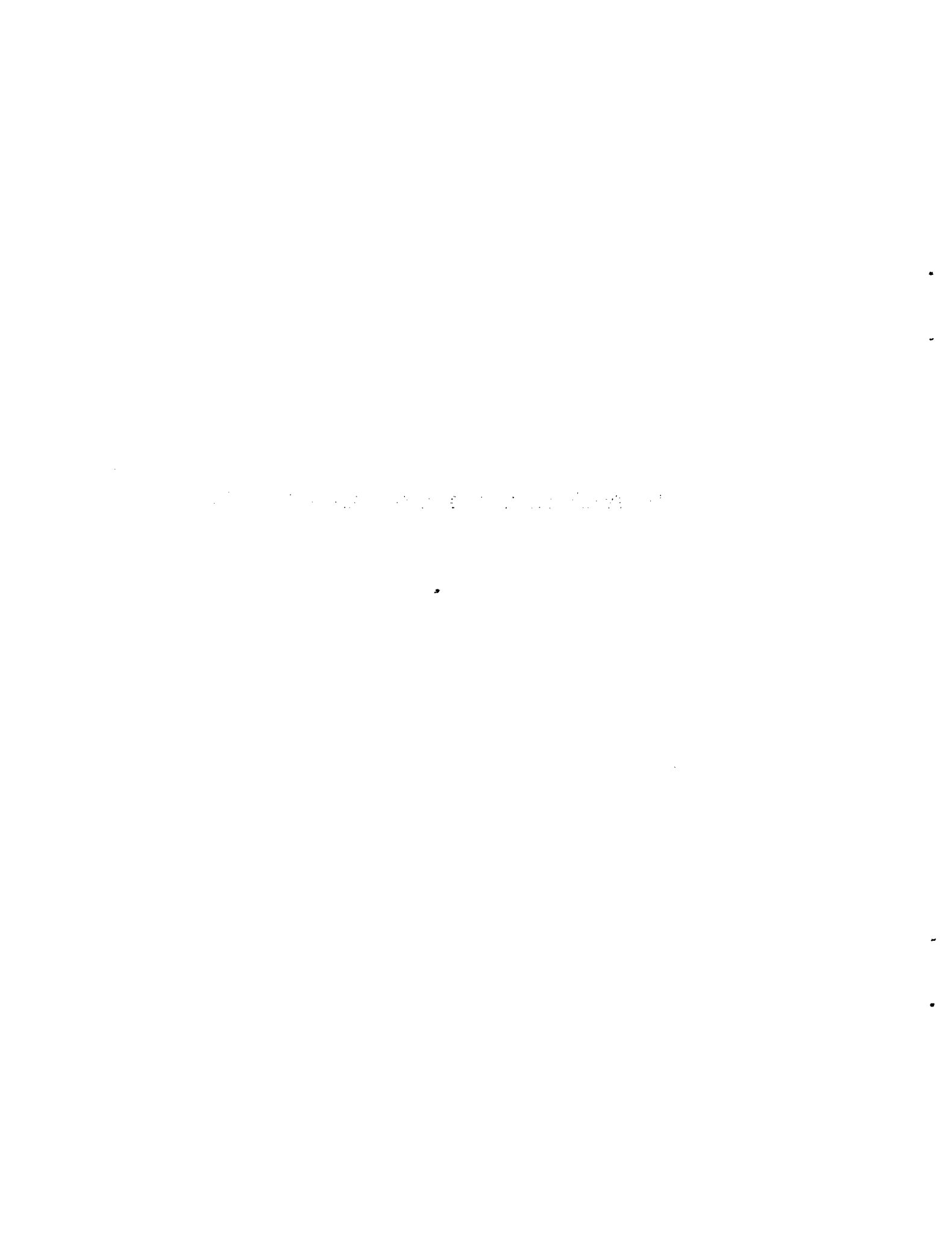

Cuadro 59

HONDURAS: IMPORTACION DE PETROLEO^{a/}

(Miles de barriles)

	Total	Crudo natural ^{b/}	Adiciones			
			Gasolina	Queroseno	Diesel	Otros
1970	5 178.6	5 178.6
1975	4 561.5	4 561.5
1976	3 436.5	3 436.5
1977	3 408.7	3 408.7
1978	3 090.5	3 090.5
1979	3 491.0	1 534.1	444.6	601.7	860.6	50.0
1980	3 627.0	1 788.0	357.0	591.0	845.0	46.0
1981	1 705.7 ^{c/}	1 334.7 ^{d/}	-	136.1	234.9	-

Fuente: CEPAL, sobre la base de cifras oficiales.

a/ Petróleo reconstituido.

b/ Las cifras correspondientes a los años 1970-1978 incluyen adiciones.

c/ Países de procedencia: Venezuela, México y Trinidad y Tabago.

d/ De los 1.3 millones de barriles de crudo natural, 516 200 corresponden a crudo tipo Ceuta importado de Venezuela; 171 600 a crudo tipo Istmo y 15 900 a tipo Maya importados de México, y 631 000 a crudo tipo Arabian Light importado de Trinidad y Tabago.

Cuadro 60

HONDURAS: IMPORTACION DE PRODUCTOS DERIVADOS DEL PETROLEO

(Miles de barriles)

	Total	Gas licuado	Gasolina		Queroseno y turbo- combustible	Diesel	Combus- t6leo	Otros
			Superior a/	Regular				
1970	399.3	-	80.6	-	-	129.5	189.2	-
1975	27.7	1.3	26.4	-	-	-	-	-
1976	76.6	26.7	38.5	-	11.4	-	-	-
1977	731.7	52.9	107.9	45.7	52.9	472.3	-	-
1978	776.7	60.1	112.2	39.1	68.8	496.5	-	-
1979	544.3	-	74.7	51.7	35.4	382.5	-	-
1980	480.0	-	29.0	100.0	30.0	321.0	-	-
1981	1 921.6 ^{b/}	-	203.4	269.8	250.9	1 075.1	122.4	-

Fuente: CEPAL, sobre la base de cifras oficiales.

a/ Incluye gasolina de aviación.

b/ Procede de Trinidad y Tabago y de Aruba.

Cuadro 61

HONDURAS: IMPORTACION DE PETROLEO
Y PRODUCTOS DERIVADOS

(Miles de barriles)

	Total	Petróleo	Derivados
1970	5 577.9	5 178.6	399.3
1975	4 589.2	4 561.5	27.7
1976	3 513.1	3 436.5	76.6
1977	4 140.4	3 408.7	731.7
1978	3 867.2	3 090.5	776.7
1979	4 035.3	3 491.0	544.3
1980	4 107.0	3 627.0	480.0
1981	3 627.3	1 705.7	1 921.6

Fuente: CEPAL, sobre la base de cifras oficiales.

Cuadro 62

HONDURAS: PARTICIPACION DEL PETROLEO Y DERIVADOS
IMPORTADOS EN EL TOTAL DE LAS IMPORTACIONES

(Millones de pesos centroamericanos)

	Total de bienes importados	Petróleo y derivados importados			Participación del petróleo y deriva- dos en las impor- taciones (%) (2/1) (5)
		Total (3 + 4)	Petróleo	Derivados	
	(1)	(2)	(3)	(4)	(5)
1975	400.0	55.3	54.8	0.5	13.8
1976	459.0	48.2	46.9	1.3	10.5
1977	582.0	55.8	46.1	9.7	9.6
1978	696.0	59.1	48.1	11.0	8.5
1979	832.0	101.6	86.9	14.7	12.2
1980	1 019.0	143.0	123.3	19.7	14.0
1981	935.0	149.6	64.2	85.4	16.0

Fuente: CEPAL, sobre la base de cifras oficiales.

Cuadro 63

HONDURAS: PRODUCCION DE LA REFINERIA

(Miles de barriles)

	Total barriles procesados	Gas licuado	Gasolina Superior <u>a</u> /Regular		Queroseno y turbo- combustible	Diesel	Combustóleo	Otros	Pérdidas ^{b/}
1970	5 222.1	51.7	298.9	599.3	278.1	1 545.6	2 173.2	-	275.3
1975	4 634.3	92.5	246.2	469.9	331.5	1 244.7	2 005.9	-	243.6
1976	3 557.3	72.3	297.4	403.8	346.9	1 367.2	802.2	-	267.5
1977	3 407.5	61.3	276.1	414.4	342.6	1 345.0	715.6	-	252.5
1978	3 288.8	51.2	345.0	413.2	407.1	1 235.3	548.4	-	288.6
1979	3 596.0	39.3	257.3	473.2	457.4	1 376.1	707.8	-	284.9
1980	3 788.4	32.0	270.0	414.8	467.4	1 457.6	840.8	62.0	243.8
1981	1 901.1	27.3	96.7	208.8	216.3	634.1	608.4	-	109.5

Fuente: CEPAL, sobre la base de cifras oficiales.

a/ Incluye gasolina de aviación.b/ Incluye gas de refinería, consumo propio y pérdidas de transformación.

Cuadro 64

HONDURAS: CONSUMO DE LOS PRODUCTOS DERIVADOS DEL PETROLEO
(Miles de barriles)

	Total	Gas licuado	Gasolina Superior <u>a</u> /Regular		Queroseno y turbo- combustible	Diesel ^{b/}	Combustóleo ^{b/}	Otros	Pérdidas ^{c/}
1970	2 856.7	53.8	238.5	463.1	269.9	1 118.5	437.6	-	275.3
1975	3 432.9	87.9	247.0	469.7	336.0	1 280.7	768.0	-	243.6
1976	3 564.8	100.0	317.0	423.1	367.9	1 426.0	663.3	-	267.5
1977	3 941.6	111.0	325.7	463.8	392.2	1 743.8	652.6	-	252.5
1978	4 055.5	109.6	394.8	462.7	481.4	1 745.2	573.2	-	288.6
1979	4 188.7	39.0	338.0	527.3	491.4	1 811.3	696.8	-	284.9
1980	4 087.9	33.0	291.0	518.0	503.0	1 822.4	676.7	62.0	243.8
1981	3 808.8	27.7	299.7	481.0	454.3	1 735.8	700.8	-	109.5

Fuente: CEPAL, sobre la base de cifras oficiales.

a/ Incluye gasolina de aviación.

b/ Incluye consumo en las plantas termoeléctricas.

c/ Incluye gas de refinería, consumo propio y pérdidas de transformación.

Cuadro 65

HONDURAS: PERDIDAS Y CONSUMO PROPIO DE LA REFINERIA
(Miles de barriles)

	Total	Pérdidas de transformación	Gas de refinería <u>a/</u>	Consumo de diesel	Consumo de combustóleo
1970	275.3	98.1	37.5	-	139.7
1975	243.6	118.1	14.3	-	111.2
1976	267.5	81.9	78.4	-	107.2
1977	252.5	70.5	70.6	-	111.4
1978	288.6	90.5	78.9	-	119.2
1979	284.9	120.0	77.8	-	87.1
1980	243.8	79.8	69.6	-	94.4
1981	109.5	34.9	<u>b/</u>	14.7	59.9

Fuente: CEPAL, sobre la base de cifras oficiales.

a/ Barriles equivalentes de combustóleo.

b/ Incluido en pérdidas de transformación.

Cuadro 66

HONDURAS: CONSUMO DE LOS DERIVADOS DEL PETROLEO
EN LAS PLANTAS TERMoeLECTRICAS a/

(Miles de barriles)

	Total	Diesel	Combustóleo
1970	318.8	318.8	-
1975	277.2	176.6	100.6
1976	353.5	223.7	129.6
1977	488.1	338.9	149.2
1978	230.3	185.1	45.2
1979	217.6	160.9	56.7
1980	258.9	205.2	53.7
1981	202.4	196.6	5.8

Fuente: CEPAL, sobre la base de cifras oficiales.

a/ Incluye autoprodutores.

Cuadro 67

HONDURAS: EXPORTACION DE LOS PRODUCTOS DERIVADOS DEL PETROLEO

(Miles de barriles)

	Total	Gas licuado	Gasolina		Queroseno y turbo- combustible	Diesel	Combus- t6leo	Otros
			Superior	Regular				
1970	2 359.7	-	274.2	-	-	565.2	1 520.3	-
1975	1 185.8	4.2	3.9	-	2.4	21.5	1 153.8	-
1976	134.5	-	-	-	-	-	134.5	-
1977	50.2	-	-	-	-	-	50.2	-
1978	3.6	-	-	-	-	3.6	-	-
1979	-	-	-	-	-	-	-	-
1980	133.0	-	-	-	-	-	133.0	-
1981	66.0	-	-	-	-	-	66.0	-

Fuente: CEPAL, sobre la base de cifras oficiales.

Cuadro 68

HONDURAS: SUMINISTRO Y DISPOSICION DE LOS PRODUCTOS DERIVADOS DEL PETROLEO, 1981

(Miles de barriles)

	Inventario inicial	Producción de refinería	Importación	Exportación	Consumo nacional	Inventario final	Cierre
<u>Total</u>	<u>197.4</u>	<u>1 901.1</u>	<u>1 921.6</u>	<u>66.0</u>	<u>3 808.8</u>	<u>144.7</u>	<u>0.6</u>
Gas licuado	0.8	27.3	-	-	27.7	0.2	0.2
Gasolina superior ^{a/}	15.6	96.7	203.4	-	299.7	11.1	4.9
Gasolina regular	20.9	208.8	269.8	-	481.0	21.9	(3.4)
Queroseno y turbocombustible	10.7	216.3	250.9	-	454.3	23.2	0.4
Diesel	104.8	634.1	1 075.1	-	1 735.8	78.0	0.2
Combustóleo	44.6	608.4	122.4	66.0	700.8	10.3	(1.7)
Otros (asfalto, lubricantes, etc.)	...	-	-	-	-
Pérdidas ^{b/}	-	109.5	-	-	109.5	-	-

Fuente: CEPAL, sobre la base de cifras oficiales.

^{a/} Incluye gasolina de aviación.^{b/} Incluye gas de refinería, consumo propio y pérdidas de transformación.

Cuadro 69

HONDURAS: CONSUMO DE LOS DERIVADOS DEL PETROLEO
POR SECTOR ECONOMICO, 1981

(Miles de barriles)

	Sector económico					
	Total	Termoelec- tricidad <u>a/</u>	Transporte	Industria	Residen- cial y comercial	Otros <u>b/</u>
<u>Total</u>	3 808.8	202.4	1 497.8	1 274.0	354.1	480.5
Gas licuado	27.7	-	-	3.0	24.7	-
Gasolina superior <u>c/</u>	299.7	-	252.6	26.5	7.7	12.9
Gasolina regular	481.0	-	405.4	42.6	12.2	20.8
Queroseno y tur- bocombustible	454.3	-	140.8	-	291.0	22.5
Diesel	1 735.8	196.6	699.0	530.3	18.5	291.4
Combustóleo	700.8	5.8	-	671.6	-	23.4
Otros
Pérdidas <u>d/</u>	109.5	-	-	-	-	109.5

Fuente: CEPAL, sobre la base de cifras oficiales.

a/ Consumidor intermedio.

b/ Incluye sector público y agrícola

c/ Incluye gasolina de aviación.

d/ Incluye gas de refinería, consumo propio y pérdidas de transformación.

Cuadro 70

HONDURAS: PRECIOS AL CONSUMIDOR DE PRODUCTOS DERIVADOS
DEL PETROLEO a/

(Centavos de peso centroamericano por galón)

	1975	1976	1977	1978	1979	1980	1981
Petróleo importado ^{b/}	30	33	32	37	59	81	90
Gas licuado ^{c/}	81	83	86	86	106	114	129
Gasolina superior	98	100	111	111	151	187	208
Gasolina regular	93	95	105	105	138	175	196
Queroseno	51	50	48	49	71	101	123 ^{d/}
Diesel	52	54	53	54	74	111	121
Combustóleo	26	27	31	30	37	50	66

Fuente: CEPAL, sobre la base de cifras oficiales.

a/ Al 31 de diciembre de cada año.

b/ Promedio anual.

c/ Calculado sobre la base del precio de un tambo de 100 libras (21.42 galones).

d/ El precio del turbocombustible fue de 144 centavos por galón.

6. Cuadros de información sobre Nicaragua (71 a 82)

1. The first part of the document is a list of names and titles, including "The Hon. Mr. Justice" and "The Hon. Mr. Justice".

Cuadro 71

NICARAGUA: IMPORTACION DE PETROLEO^{a/}

(Miles de barriles)

	Total	Crudo natural ^{b/}	Adiciones			
			Gasolina	Queroseno	Diesel	Otros
1970	3 299.6	3 299.6
1975	4 737.0	4 737.0
1976	5 063.0	5 063.0
1977	5 338.0	5 338.0
1978	4 542.0	4 542.0
1979	3 352.1	1 414.3	1 178.0	167.2	567.4	25.2
1980	4 107.4	2 280.1	1 048.9	81.3	682.6	14.5
1981	4 599.7 ^{c/}	3 307.7 ^{d/}	676.2	-	585.5	30.3

Fuente: CEPAL, sobre la base de cifras oficiales.

a/ Petróleo reconstituido.

b/ Las cifras correspondientes a los años 1970-1978 incluyen adiciones.

c/ Países de procedencia: Venezuela y México.

d/ De los 3.3 millones de barriles de crudo natural, 2.3 millones corresponden a crudo tipo Istmo, importado de México, y 1.0 millones a crudo tipo Tía Juana en mezcla importado de Venezuela.

Cuadro 72

NICARAGUA: IMPORTACION DE PRODUCTOS DERIVADOS DEL PETROLEO

(Miles de barriles)

	Total	Gas licuado	Gasolina		Queroseno y turbo- combustible	Diesel	Combus- t6leo	Otros
			Superior	a/ Regular				
1970	350.5	-	59.2	-	-	205.0	-	86.3
1975	328.6	-	88.7	-	15.3	224.6	-	-
1976	107.8	-	-	-	-	-	107.8	-
1977	777.9	-	132.3	-	-	109.3	536.3	-
1978	1 688.0	2.0	364.0	30.0	8.0	392.0	892.0	-
1979	528.8	3.7	22.2	5.4	12.9	40.9	443.7	-
1980	446.6	1.2	76.9	2.0	8.9	67.6	290.0	-
1981	381.3	19.1	79.3	22.1	4.1	144.6	-	112.1

Fuente: CEPAL, sobre la base de cifras oficiales.

a/ Incluye gasolina de aviación.

Cuadro 73

NICARAGUA: IMPORTACION DE PETROLEO
Y PRODUCTOS DERIVADOS

(Miles de barriles)

	Total	Petróleo	Derivados
1970	3 650.1	3 299.6	350.5
1975	5 065.6	4 737.0	328.6
1976	5 170.8	5 063.0	107.8
1977	6 115.9	5 338.0	777.9
1978	6 230.0	4 542.0	1 688.0
1979	3 880.9	3 352.1	528.8
1980	4 554.0	4 107.4	446.6
1981	4 981.0	4 599.7	381.3

Fuente: CEPAL, sobre la base de cifras oficiales.

Cuadro 74

NICARAGUA: PARTICIPACION DEL PETROLEO Y DERIVADOS
IMPORTADOS EN EL TOTAL DE LAS IMPORTACIONES

(Millones de pesos centroamericanos)

	Total de bienes importados	Petróleo y derivados importados			Participación del petróleo y deriva- dos en las impor- taciones (%) (2/1) (5)
		Total (3 + 4)	Petróleo	Derivados	
	(1)	(2)	(3)	(4)	(5)
1975	516.9	73.0	67.8	5.2	14.1
1976	532.1	67.8	66.2	1.6	12.7
1977	761.0	103.0	88.7	14.3	13.5
1978	595.0	89.0	63.2	25.8	15.0
1979	360.0	88.7	75.8	12.9	24.6
1980	887.0	174.0	140.2	33.8	19.6
1981 ^{a/}	990.0	217.2	172.8	44.4	21.9

Fuente: CEPAL, sobre la base de cifras oficiales.

a/ Cifras preliminares.

Cuadro 75

NICARAGUA: PRODUCCION DE LA REFINERIA

(Miles de barriles)

	Total barriles procesados	Gas licuado	Gasolina		Queroseno y turbo- combustible	Diesel	Combustóleo	Otros	Pérdidas ^{a/}
			superior	Regular					
1970	3 290.0	109.2	425.0	499.6	251.8	933.3	818.7	0.7	251.7
1975	4 737.0	153.6	546.2	650.9	294.6	1 149.8	1 478.7	236.9	226.3
1976	5 031.0	185.3	700.3	671.7	330.5	1 230.6	1 435.0	206.8	270.9
1977	5 387.8	181.5	708.9	711.9	338.0	1 386.9	1 649.7	169.8	241.1
1978	4 491.2	179.7	502.0	656.0	282.2	1 307.0	1 151.0	151.1	262.2
1979	3 417.8	141.5	470.3	560.4	218.8	959.4	776.9	86.5	204.0
1980	4 125.0	161.3	384.0	723.0	252.6	1 270.2	966.0	146.4	221.5
1981	4 736.5	180.5	398.9	678.9	251.8	1 446.9	1 462.4	92.5	224.6

Fuente: CEPAL, sobre la base de cifras oficiales.

^{a/} Incluye consumo propio, gas de refinería y pérdidas de transformación.

Cuadro 76

NICARAGUA: CONSUMO DE LOS PRODUCTOS DERIVADOS DEL PETROLEO
(Miles de barriles)

	Total	Gas licuado	Gasolina		Queroseno y turbo- combustible	Diesel ^{b/}	Combustóleo ^{b/}	Otros	Pérdidas ^{c/}
			Superior ^{a/}	Regular					
1970	3 714.4	103.6	430.0	518.1	236.0	1 146.4	939.4	84.2	251.7
1975	5 011.2	145.4	680.2	601.3	313.0	1 364.5	1 609.5	71.0	226.3
1976	4 904.7	164.3	699.7	618.4	329.3	1 244.6	1 546.0	31.5	270.9
1977	5 939.1	181.8	765.2	710.8	309.7	1 438.6	2 229.4	62.5	241.1
1978	5 859.2	183.0	708.0	679.0	287.0	1 654.0	2 038.0	48.0	262.2
1979	3 913.4	142.5	559.9	556.0	218.8	968.7	1 244.3	19.2	204.0
1980	4 347.6	167.3	450.5	737.6	259.7	1 268.5	1 205.2	37.3	221.5
1981	4 912.4	192.3	450.7	682.1	251.5	1 595.8	1 403.9	111.5	224.6

Fuente: CEPAL, sobre la base de cifras oficiales.

a/ Incluye gasolina de aviación.

b/ Incluye consumo en las plantas termoeléctricas.

c/ Incluye gas de refinería, consumo propio y pérdidas de transformación.

Cuadro 77

NICARAGUA: PERDIDAS Y CONSUMO PROPIO DE LA REFINERIA

(Miles de barriles)

	Total	Pérdidas de transformación	Gas de refinería <u>a/</u>	Consumo de gas licuado	Consumo de diesel	Consumo de combustóleo
1970	251.7	60.9	85.3	2.0	-	103.5
1975	226.3	28.5	66.2	2.0	0.5	129.1
1976	270.9	72.1	88.2	2.0	0.7	107.9
1977	241.1	24.9	109.7	3.4	0.7	102.4
1978	262.2	80.9	107.5	3.2	0.6	70.0
1979	204.0	64.4	59.9	13.5	0.7	65.5
1980	221.5	44.5	90.5	13.1	0.8	72.6
1981	224.6	129.3	<u>b/</u>	7.8	15.0	72.5

Fuente: CEPAL, sobre la base de cifras oficiales.

a/ Barriles equivalentes de combustóleo.

b/ Incluido en pérdidas de transformación.

Cuadro 78

NICARAGUA: CONSUMO DE LOS DERIVADOS DEL PETROLEO
EN LAS PLANTAS TERMoeLECTRICAS

(Miles de barriles)

	Total	Diesel	Combustible
1970	777.3	284.9	492.4
1975	1 034.3	176.1	858.2
1976	1 255.8	196.3	1 059.5
1977	2 004.3	269.9	1 734.4
1978	1 834.7	179.8	1 654.9
1979	1 044.4	109.3	935.1
1980	1 057.8	154.8	903.0
1981	1 128.9	139.2	989.7

Fuente: CEPAL, sobre la base de cifras oficiales.

Cuadro 79

NICARAGUA: EXPORTACION DE LOS PRODUCTOS DERIVADOS DEL PETROLEO

(Miles de barriles)

	Total	Gas licuado	Gasolina		Queroseno y turbo- combustible	Diesel	Combus- t6leo	Otros
			Superior a/	Regular				
1970	73.6	-	-	2.7	1.5	69.4	-	-
1975	119.3	10.3	-	-	-	-	-	109.0
1976	142.2	16.0	-	-	11.2	-	-	115.0
1977	150.0	-	-	-	21.7	10.4	-	117.9
1978	138.0	-	44.0	-	-	-	-	94.0
1979	106.6	4.4	24.6	-	11.1	-	-	66.5
1980	132.7	0.5	25.7	-	-	0.2	-	106.3
1981	125.8	-	25.6	-	-	-	-	100.2

Fuente: CEPAL, sobre la base de cifras oficiales.

a/ Incluye gasolina de aviación.

Cuadro 80

NICARAGUA: SUMINISTRO Y DISPOSICION DE LOS PRODUCTOS DERIVADOS DEL PETROLEO, 1981

(Miles de barriles)

	Inventario inicial	Producción de refinería	Importación	Exportación	Consumo nacional	Inventario final	Cierre
<u>Total</u>	<u>484.3</u>	<u>4 736.5</u>	<u>381.3</u>	<u>125.8</u>	<u>4 912.4</u>	<u>587.7</u>	<u>(23.9)</u>
Gas licuado	8.4	180.5	19.1	-	192.3	18.0	(2.3)
Gasolina superior ^{a/}	63.9	400.9	79.3	25.6	450.7	74.9	(7.1)
Gasolina regular	52.4	676.9	22.1	-	682.1	68.8	0.5
Queroseno y turbocombustible	27.1	251.8	4.1	-	251.5	30.5	1.0
Diesel	164.2	1 446.9	144.6	-	1 595.8	165.2	(5.3) ¹
Combustóleo	145.7	1 462.4	-	-	1 403.9	209.9	(5.7) ¹⁰²
Otros (asfalto, lubricantes, etc.)	22.6	92.5	112.1	100.2	111.5	20.4	(4.9)
Pérdidas ^{b/}	-	224.6	-	-	224.6	-	-

Fuente: CEPAL, sobre la base de cifras oficiales.

^{a/} Incluye gasolina de aviación.^{b/} Incluye gas de refinería y consumo propio.

Cuadro 81

NICARAGUA: CONSUMO DE LOS DERIVADOS DEL PETROLEO
POR SECTOR ECONOMICO, 1981

(Miles de barriles)

	Sector económico					Otros
	Total	Termoelec- tricidad <u>a/</u>	Transporte	Industria	Residen- cial y comercial	
<u>Total</u>	<u>4 912.4</u>	<u>1 128.9</u>	<u>1 903.6</u>	<u>710.4</u>	<u>262.4</u>	<u>907.1</u>
Gas licuado	192.3	-	-	26.4	161.4	4.5
Gasolina superior <u>b/</u>	450.7	-	450.7	-	-	-
Gasolina regular	682.1	-	610.7	37.8	-	33.6
Queroseno y turbo- combustible	251.5	-	120.9	15.2	101.0	14.4
Diesel	1 595.8	139.2	721.3	256.1	-	479.2 <u>d/</u>
Combustóleo	1 403.9	989.7	-	374.9	-	39.3 <u>d/</u>
Otros	111.5	-	-	-	-	111.5
Pérdidas <u>c/</u>	224.6	-	-	-	-	224.6

Fuente: CEPAL, sobre la base de cifras oficiales.

a/ Consumidor intermedio.

b/ Incluye gasolina de aviación.

c/ Incluye consumo propio y gas de refinería.

d/ Agroindustria y público.

Cuadro 82

NICARAGUA: PRECIOS AL CONSUMIDOR DE PRODUCTOS DERIVADOS
DEL PETROLEO ^{a/}

(Centavos de peso centroamericano por galón)

	1975	1976	1977	1978	1979	1980	1981
Petróleo importado ^{b/}	39	40	...	34	54	79	86
Gas licuado	...	91	101	103	127	132	125
Gasolina superior	86	84	93	96	119	249	272
Gasolina regular	75	77	85	88	111	216	247
Queroseno	53	55	58	60	78	121	134 ^{c/}
Diesel	54	55	59	60	78	118	144
Combustóleo	32	33	38	40	47	70	82

Fuente: CEPAL, sobre la base de cifras oficiales.

a/ Al 31 de diciembre de cada año.

b/ Promedio anual.

c/ El precio del turbocombustible en 1981 fue de 141 centavos de peso centroamericano por galón.

7. Cuadros de información sobre Panamá (83 a 94)

1. The first part of the document is a list of names and titles.

2. The second part of the document is a list of names and titles.

Cuadro 83

PANAMA: IMPORTACION DE PETROLEO^{a/}
(Miles de barriles)

	Total	Crudo natural	Adiciones			
			Gasolina	Queroseno	Diesel	Otros
1970	26 070.0	26 070.0	-	-	-	-
1975	29 568.0	29 568.0	-	-	-	-
1976	20 440.7	20 440.7	-	-	-	-
1977	20 499.4	20 499.4	-	-	-	-
1978	16 714.7	16 714.7	-	-	-	-
1979	15 559.5	15 559.5	-	-	-	-
1980	13 841.0	13 841.0	-	-	-	-
1981 ^{b/}	12 306.9	12 306.9	-	-	-	-

Fuente: CEPAL, sobre la base de cifras oficiales.

a/ Petróleo crudo.

b/ De los 12.3 millones de barriles de crudo importado en 1981, 3.5 millones corresponden a los tipos Arabian Light, Arabian Heavy y Arabian Medium, procedentes de Arabia Saudita; 543 600 al tipo Oriente procedente de Ecuador; 3.0 millones a los tipos Maya e Istmo, procedentes de México, y 3.7 millones al tipo Tía Juana --24 y 26--, procedente de Venezuela.

Cuadro 84

PANAMA: IMPORTACION DE PRODUCTOS DERIVADOS DEL PETROLEO^{a/}

(Miles de barriles)

	Total	Gas licuado	Gasolina		Queroseno y turbo- combustóleo	Diesel	Combus- tóleo	Otros
			Superior b/	Regular				
1970	540.9	12.0	4.0	-	3.7	-	416.1	105.1
1975	403.9	6.4	-	-	-	-	397.5	-
1976	2 474.2	85.8	183.2	25.3	29.5	268.6	1 881.8	-
1977	316.6	93.7	67.3	-	44.3	92.5	18.8	-
1978	161.8	161.8	-	-	-	-	-	-
1979	395.5	221.4	-	-	-	-	-	174.1
1980	536.5	236.6	154.2	-	-	-	99.0	46.7
1981	1 480.1 ^{c/}	368.2	399.7	70.7	119.0	522.5	-	-

Fuente: CEPAL, sobre la base de cifras oficiales.

a/ Excluye el Area del Canal.

b/ Incluye gasolina de aviación.

c/ Además de esta cantidad importada por el país, el Area del Canal importó un millón de barriles de derivados del petróleo, con un valor de 26.7 millones de dólares.

Cuadro 85

PANAMA: IMPORTACION DE PETROLEO
Y PRODUCTOS DERIVADOS

(Miles de barriles)

	Total	Petróleo	Derivados
1970	26 610.9	26 070.0	540.9
1975	29 971.9	29 568.0	403.9
1976	22 914.9	20 440.7	2 474.2
1977	20 816.0	20 499.4	316.6
1978	16 876.5	16 714.7	161.8
1979	15 955.0	15 559.5	395.5
1980	14 377.5	13 841.0	536.5
1981	13 787.0	12 306.9	1 480.1

Fuente: CEPAL, sobre la base de cifras oficiales.

Cuadro 86

PANAMA: PARTICIPACION DEL PETROLEO Y DERIVADOS
IMPORTADOS EN EL TOTAL DE LAS IMPORTACIONES

(Millones de pesos centroamericanos)

	Total de bienes importados	Petróleo y derivados importados			Participación del petróleo y deriva- dos en las impor- taciones (%) (2/1) (5)
		Total (3 + 4)	Petróleo	Derivados	
	(1)	(2)	(3)	(4)	(5)
1975	892.0	352.2	347.0	5.2	39.5
1976	840.0	278.8	246.0	32.8	33.2
1977	850.0	272.6	268.0	4.6	32.1
1978	942.0	210.2	208.0	2.2	22.3
1979	1 208.0	324.8	316.0	8.8	26.9
1980	1 344.6	402.4	384.8	17.6	29.9
1981 ^{a/}	1 374.0	410.7	346.9	63.8	29.9

Fuente: CEPAL, sobre la base de cifras oficiales.

a/ Cifras preliminares.

Cuadro 87

PANAMA: PRODUCCION DE LA REFINERIA
(Miles de barriles)

	Total barriles procesados	Gas licuado	Gasolina		Queroseno y turbo- combustible	Diesel ^{a/}	Combustóleo ^{b/}	Otros	Pérdidas ^{c/}
			Superior	Regular					
1970	26 569.2	20.9	1 549.0	1 893.3	2 763.6	5 640.3	12 911.8	350.4	1 439.9
1975	30 070.5	401.6	1 840.3	2 213.8	2 743.9	5 761.1	15 473.9	106.3	1 529.6
1976	21 789.5	356.1	1 427.7	1 449.1	2 142.1	4 753.5	10 285.5	108.3	1 267.2
1977	21 260.0	355.4	1 619.2	1 295.9	1 827.5	4 389.4	10 530.9	45.4	1 196.3
1978	17 808.8	311.9	1 711.0	881.4	1 228.5	4 569.0	7 888.6	90.9	1 127.5
1979	16 034.0	272.2	1 606.2	743.8	1 342.8	4 165.5	6 758.0	45.9	1 099.6
1980	14 291.5	255.9	1 423.7	587.8	1 049.5	3 339.6	6 669.9	5.6	959.5
1981	11 064.5	143.1	995.9	429.6	787.5	2 563.4	5 954.6	55.6	734.8

Fuente: CEPAL, sobre la base de cifras oficiales.

a/ Incluye diesel liviano y diesel marino.

b/ Incluye "Bunker" y "Low viscosity fuel".

c/ Incluye consumo propio, gas de refinería y pérdidas de transformación.

Cuadro 88

PANAMA: CONSUMO DE LOS PRODUCTOS DERIVADOS DEL PETROLEO^{a/}
(Miles de barriles)

	Total	Gas licuado	Gasolina		Queroseno y turbo- combustible	Diesel ^{c/}	Combustóleo ^{c/}	Otros	Pérdidas ^{d/}
			Superior ^{b/}	Regular					
1970	6 118.9	225.9	1 055.5	381.0	149.4	727.1	2 008.0	132.1	1 439.9
1975	8 689.2	414.2	1 428.6	515.6	86.7	1 760.9	2 876.2	77.4	1 529.6
1976	8 683.1	443.1	1 668.6	367.2	79.9	1 839.1	2 898.1	119.9	1 267.2
1977	8 426.1	450.8	1 587.9	437.4	76.3	1 845.6	2 758.3	73.5	1 196.3
1978	8 119.8	476.0	1 605.0	521.4	75.4	1 893.3	2 356.3	64.7	1 127.5
1979	7 983.9	484.8	1 478.8	509.0	69.3	1 864.3	2 415.6	62.5	1 099.6
1980	7 703.5	495.2	1 396.2	509.7	60.4	1 833.0	2 380.4	69.1	959.5
1981	6 455.1 ^{e/}	511.5	1 283.5	500.3	62.5	1 850.5	1 455.7	56.3	734.8

Fuente: CEPAL, sobre la base de cifras oficiales.

a/ El consumo de tránsito internacional está incluido en las exportaciones. Excluye el Area del Canal.

b/ Incluye gasolina de aviación.

c/ Incluye consumo en las plantas termoeléctricas.

d/ Incluye consumo propio, gas de refinería y pérdidas de transformación.

e/ Además de esta cantidad, el Area del Canal consumió un millón de barriles de derivados del petróleo.

Cuadro 89

PANAMA: PERDIDAS Y CONSUMO PROPIO DE LA REFINERIA

(Miles de barriles)

	Total	Pérdidas de transformación	Gas de refinería a/	Consumo de diesel	Consumo de combustóleo
1970	1 439.9	467.3	616.9	9.6	346.1
1975	1 529.6	482.6	685.0	11.9	350.1
1976	1 267.2	460.7	397.7	12.4	396.4
1977	1 196.3	359.0	434.5	11.2	391.6
1978	1 127.5	283.8	371.8	9.7	462.2
1979	1 099.6	280.0	397.0	8.0	414.6
1980	959.5	234.1	359.5	8.3	357.6
1981	734.8	136.8	238.6	8.7	350.7

Fuente: CEPAL, sobre la base de cifras oficiales.

a/ Barriles equivalentes de combustóleo.

Cuadro 90

PANAMA: CONSUMO DE LOS DERIVADOS DEL PETROLEO
EN LAS PLANTAS TERMOELECTRICAS

(Miles de barriles)

	Total	Diesel	Combustóleo
1970	1 871.0	338.0	1 533.0
1975	2 573.7	600.9	1 972.8
1976	2 656.0	542.0	2 114.0
1977	2 454.9	587.0	1 867.9
1978	1 671.5	347.0	1 324.5
1979	2 034.9	281.4	1 753.5
1980	1 811.5	211.5	1 600.0
1981 ^{a/}	1 282.3	209.6	1 072.7

Fuente: CEPAL, sobre la base de cifras oficiales.

a/ Excluye el Area del Canal. Además de esta cantidad consumida para el país, el Area del Canal consumió 116 400 barriles de diesel y 611 400 de barriles de combustóleo.

Cuadro 91

PANAMA: EXPORTACION DE LOS PRODUCTOS DERIVADOS DEL PETROLEO^{a/}

(Miles de barriles)

	Total	Gas licuado	Gasolina		Queroseno y turbo- combustible	Diesel	Combus- tóleo	Otros
			Superior	Regular				
1970	21 988.6	-	24.2	2 411.4	1 765.0	4 716.1	12 719.2	352.7
1975	21 883.7	-	61.1	2 190.0	2 727.8	3 895.3	13 009.5	-
1976	15 463.9	-	4.8	985.4	1 996.7	3 343.4	9 133.6	-
1977	12 957.6	-	30.2	724.4	1 865.7	2 635.3	7 702.0	-
1978	10 492.7	-	116.0	466.9	1 148.5	2 689.6	6 071.7	-
1979	7 476.3	-	159.3	219.3	1 233.5	2 141.9	3 722.3	-
1980	7 707.5	-	146.3	183.3	1 034.6	1 599.6	4 743.7	-
1981	6 118.4	-	115.8 ^{b/}	...	816.0 ^{c/}	1 106.3 ^{d/}	4 080.3 ^{e/}	-

Fuente: CEPAL, sobre la base de cifras oficiales.

a/ Incluye exportación al Area del Canal y consumo a bordo de los barcos y aviones de tránsito internacional.

b/ Incluye gasolina regular.

c/ Incluye 3 400 barriles de turbocombustible para exportación y 812 600 barriles del mismo producto para consumo a bordo.

d/ Incluye 80 900 barriles de diesel liviano para exportación y 111 700 barriles del mismo producto para consumo a bordo, así como diesel marino por montos de: 216 000 barriles para exportación, 101 700 barriles para el Area del Canal y 596 000 barriles para consumo a bordo.

e/ Incluye "Bunker" por un monto de 972 200 barriles para exportación, 240 700 barriles para el Area del Canal y 537 000 barriles para consumo a bordo. Comprende, además, 2.3 millones de barriles de consumo a bordo de "Low viscosity fuel".

Cuadro 92

PANAMA: SUMINISTRO Y DISPOSICION DE LOS PRODUCTOS DERIVADOS DEL PETROLEO, 1981

(Miles de barriles)

	Inventario inicial	Producción de refinería	Importación	Exportación <u>a/</u>	Consumo nacional	Inventario final	Cierre
<u>Total</u>	<u>1 721.2</u>	<u>11 064.5</u>	<u>1 480.1</u>	<u>6 118.4</u>	<u>6 455.1</u>	<u>1 324.0</u>	<u>368.3</u>
Gas licuado	11.1	143.1	368.2	-	511.5	10.3	0.6
Gasolina superior ^{b/}	229.1 ^{c/}	995.9	399.7	115.8 ^{c/}	1 283.5	211.5 ^{c/}	13.9
Gasolina regular	...	429.6	70.7	...	500.3	...	-
Queroseno y turbocombustible	193.2	787.5	119.0	816.0	62.5	157.4	63.8
Diesel ^{d/}	559.5	2 563.4	522.5	1 106.3	1 850.5	423.3	265.3
Combustóleo ^{e/}	691.1	5 354.6	-	4 080.3	1 455.7	485.4	24.3
Otros (asfalto, lubricantes, etc.)	37.2	55.6	-	-	56.3	36.1	0.4
Pérdidas ^{f/}	-	734.8	-	-	734.8	-	-

Fuente: CEPAL, sobre la base de cifras oficiales.

a/ Incluye exportación al Area del Canal y consumo a bordo de los barcos y aviones de tránsito internacional.b/ Incluye gasolina de aviación.c/ Incluye gasolina regular.d/ Incluye diesel liviano y diesel marino.e/ Incluye "Bunker" y "Low Viscosity Fuel".f/ Incluye gas de refinería, pérdidas de transformación y consumo propio.

Cuadro 93

PANAMA: CONSUMO DE LOS DERIVADOS DEL PETROLEO
POR SECTOR ECONOMICO, 1981

(Miles de barriles)

	Sector económico					Otros
	Total	Termoelec- tricidad <u>a/</u>	Transporte	Industria	Residen- cial y comercial	
<u>Total</u>	<u>6 455.1</u>	<u>1 282.3</u>	<u>2 601.6</u>	<u>934.2</u>	<u>534.2</u>	<u>1 102.8</u>
Gas licuado	511.5	-	-	57.9	453.6	-
Gasolina superior ^{b/}	1 283.5	-	1 283.5	-	-	-
Gasolina regular	500.3	-	500.3	-	-	-
Queroseno y turbocombustible	62.5	-	16.2	4.7	41.6	-
Diesel	1 850.5	209.6	801.6	739.9	38.0	61.4
Combustóleo	1 455.7	1 072.7	-	131.7	1.0	250.3
Otros	56.3	-	-	-	-	56.3
Pérdidas ^{c/}	734.8	-	-	-	-	734.8

Fuente: CEPAL, sobre la base de cifras oficiales.

a/ Consumidor intermedio.

b/ Incluye gasolina de aviación.

c/ Incluye consumo propio, gas de refinería y pérdidas de transformación.

Cuadro 94

PANAMA: PRECIOS AL CONSUMIDOR DE PRODUCTOS DERIVADOS
DEL PETROLEO a/

(Centavos de peso centroamericano por galón)

	1975	1976	1977	1978	1979	1980	1981
Petróleo importado ^{b/}	26	29	31	31	46	69	74
Gas licuado	58	58	75	75	79	110	65
Gasolina superior	90	90	110	110	156	230	232
Gasolina regular	86	86	100	100	145	216	218
Queroseno	50	50	55	55	90	129	130
Diesel	36	36	55	55	89	138	140
Combustóleo	38	38	43	39	64	92	93

Fuente: CEPAL, sobre la base de cifras oficiales.

a/ Al 31 de diciembre de cada año.

b/ Promedio anual.

8. Cuadros de información sobre la República Dominicana (95 a 105)

1. The first part of the document discusses the importance of maintaining accurate records of all transactions and activities. It emphasizes the need for transparency and accountability in financial reporting.

2. The second part of the document outlines the various methods and techniques used to collect and analyze data. It includes a detailed description of the experimental procedures and the statistical tools employed.

3. The third part of the document presents the results of the study, including a comparison of the different methods and a discussion of the implications of the findings. It also includes a section on the limitations of the study and suggestions for future research.

Cuadro 95

REPUBLICA DOMINICANA: IMPORTACION DE PETROLEO^{a/}

(Miles de barriles)

	Total ^{b/}	Crudo natural ^{c/}	Adiciones			
			Gasolina	Queroseno	Diesel	Otros ^{d/}
1970
1975	12 231.1	12 231.1
1976	12 184.5	12 184.5
1977	11 913.3	11 913.3
1978	11 626.9	11 626.9
1979	12 834.3	12 834.3
1980	11 284.6	5 563.2	-	-	1 390.8	4 330.6
1981	11 991.9	8 391.6 ^{e/}	-	-	524.7	3 075.6

Fuente: CEPAL, sobre la base de cifras oficiales.

a/ Petróleo reconstituido.

b/ Incluye importaciones realizadas por la Refinería y Falconbridge.

c/ Las cifras correspondientes a los años 1975-1979 incluyen adiciones.

d/ Incluye butano, nafta y combustóleo.

e/ De los 8.4 millones de barriles, 3.1 millones corresponden a crudo natural tipo Istmo y 3.1 millones a crudo natural tipo Maya, importados de México, y 1.8 millones a crudo tipo Lagotrecó y 307 800 a crudo tipo Bachaquero, importados de Venezuela.

Cuadro 96

REPUBLICA DOMINICANA: IMPORTACION DE PRODUCTOS DERIVADOS DEL PETROLEO

(Miles de barriles)

	Total	Gas licuado	Gasolina		Queroseno y turbo- combustible	Diesel	Combus- tóleo	Otros
			Superior a/	Regular				
1970
1975	1 193.2	-	27.3	-	-	263.2	902.7	-
1976	1 319.3	4.2	24.1	-	-	29.9	1 261.1	-
1977	1 630.0	6.8	32.7	-	-	86.7	1 503.8	-
1978	2 641.9	...	40.9	-	-	272.0	2 329.0	-
1979	2 670.7	133.1	47.1	99.5	-	185.0	2 206.0	-
1980	3 670.1	251.0	35.7	-	-	25.0	3 358.4	-
1981	2 573.7	413.6 ^{b/}	41.5 ^{c/}	-	-	314.6 ^{d/}	1 804.0 ^{e/}	-

Fuente: CEPAL, sobre la base de cifras oficiales.

a/ Gasolina de aviación.

b/ Procede de Venezuela.

c/ Procede de Trinidad y Tabago.

d/ Procede de Curazao.

e/ Procede de México.

Cuadro 97

REPUBLICA DOMINICANA: IMPORTACION DE PETROLEO
Y PRODUCTOS DERIVADOS

(Miles de barriles)

	Total	Petróleo	Derivados
1970
1975	13 424.3	12 231.1	1 193.2
1976	13 503.8	12 184.5	1 319.3
1977	13 543.3	11 913.3	1 630.0
1978	14 268.8	11 626.9	2 641.9
1979	15 505.0	12 834.3	2 670.7
1980	14 954.7	11 284.6	3 670.1
1981	14 565.6	11 991.9	2 573.7

Fuente: CEPAL, sobre la base de cifras oficiales.

Cuadro 98

REPUBLICA DOMINICANA: PARTICIPACION DEL PETROLEO Y DERIVADOS
IMPORTADOS EN EL TOTAL DE LAS IMPORTACIONES

(Millones de dólares)

	Total de bienes importados	Petróleo y derivados importados			Participación del petróleo y deriva- dos en las impor- taciones (%) (2/1) (5)
		Total (3 + 4)	Petróleo	Derivados	
	(1)	(2)	(3)	(4)	(5)
1975	772.7	158.7	144.8	13.9	20.5
1976	763.4	162.1	147.8	14.3	21.2
1977	847.6	174.4	155.7	18.7	20.6
1978	860.0	184.7	151.0	33.7	21.5
1979	1 094.0	300.3	251.8	48.5	27.5
1980	1 461.6	424.7	337.2	87.5	29.1
1981	1 384.1 ^{a/}	479.7	400.6	79.1	34.7

Fuente: CEPAL, sobre la base de cifras oficiales.

a/ Cifra preliminar.

Cuadro 99

REPUBLICA DOMINICANA: PRODUCCION NACIONAL DE LOS DERIVADOS DEL PETROLEO
(Miles de barriles)

	Total	Gas licuado	Gasolina		Queroseno y turbo- combustible	Diesel	Combustóleo	Otros	Pérdidas ^{b/}
			Superior ^{a/}	Regular					
1970
1975	12 084.2	528.1	1 360.2	2 661.3	384.6	2 595.0	4 086.8	-	468.2
1976	12 007.4	567.2	1 200.4	2 727.8	375.3	2 523.3	4 160.5	-	452.9
1977	12 270.0	613.0	1 211.1	2 738.2	353.4	2 664.8	4 210.9	-	478.6
1978	11 534.7	722.7	709.7	2 751.7	423.8	2 662.2	3 831.5	-	433.1
1979	12 496.3	649.1	1 270.3	2 606.4	510.2	2 550.4	4 464.0	-	445.9
1980	11 689.6	618.7	760.3	2 502.0	549.7	2 933.8	3 893.2	-	431.9
1981	12 056.5	511.4	811.7	2 312.4	571.2	2 790.7	4 557.5	-	501.6

Fuente: Refinería Dominicana de Petróleo y Falconbrige Dominicana.

^{a/} Nafta.

^{b/} Incluye gas de refinería.

Cuadro 100

REPUBLICA DOMINICANA: CONSUMO DE LOS PRODUCTOS DERIVADOS DEL PETROLEO
 (Miles de barriles)

	Total	Gas licuado	Gasolina		Queroseno y turbo- combustible	Diesel	Combustóleo	Otros	Pérdidas ^{b/}
			Superior ^{a/}	Regular					
1970
1975	12 679.7	500.9	1 351.8	2 514.1	353.5	2 719.5	4 771.7	-	468.2
1976	12 929.9	552.0	1 183.9	2 649.9	369.4	2 506.9	5 214.9	-	452.9
1977	13 500.4	586.1	1 198.4	2 606.4	357.8	2 618.7	5 654.4	-	478.6
1978	13 787.5	677.5	706.6	2 707.0	408.7	2 858.1	5 996.5	-	433.1
1979	14 428.1	747.7	1 264.0	2 496.7	485.7	2 533.3	6 454.8	-	445.9
1980	14 887.9	844.4	766.1	2 462.3	514.3	2 865.7	7 003.2	-	431.9
1981	14 141.9	900.9	835.2	2 181.8	557.2	2 935.5	6 229.7	-	501.6

Fuente: CEPAL, sobre la base de cifras oficiales.

a/ Nafta, incluye gasolina de aviación.

b/ Incluye gas de refinería.

Cuadro 101

REPUBLICA DOMINICANA: CONSUMO DE LOS DERIVADOS DEL PETROLEO
EN LAS PLANTAS TERMOELECTRICAS
(Miles de barriles)

	Total	Diesel	Combustible
1970
1975	3 099.4	1 033.9	2 065.5
1976	3 073.7	846.6	2 227.1
1977	3 588.9	704.7	2 884.2
1978	2 649.9	507.9	2 142.0
1979	3 788.2	721.7	3 066.5
1980	4 691.5	821.4	3 870.1
1981	4 631.5	781.5	3 850.0

Fuente: CEPAL, sobre la base de cifras oficiales.

Cuadro 102

REPUBLICA DOMINICANA: EXPORTACIONES DE LOS PRODUCTOS DERIVADOS DEL PETROLEO

(Miles de barriles)

	Total	Gas licuado	Gasolina		Queroseno y turbo- combustible	Diesel	Combus- tóleo	Otros
			Superior	Regular				
1970
1975	-	-	-	-	-	-	-	-
1976	-	-	-	-	-	-	-	-
1977	7.0	7.0	-	-	-	-	-	-
1978	24.3	24.3	-	-	-	-	-	-
1979	10.0	10.0	-	-	-	-	-	-
1980	-	-	-	-	-	-	-	-
1981	-	-	-	-	-	-	-	-

Fuente: CEPAL, sobre la base de cifras oficiales.

Cuadro 103

REPUBLICA DOMINICANA: SUMINISTRO Y DISPOSICION DE LOS PRODUCTOS DERIVADOS DEL PETROLEO, 1981

(Miles de barriles)

	Inventario inicial	Producción nacional	Importación	Exportación	Consumo nacional	Inventario final	Cierre
<u>Total</u>	<u>2 382.4</u>	<u>12 056.5</u>	<u>2 573.7</u>	-	<u>14 141.9</u>	<u>2 376.0</u>	<u>494.7</u>
Gas licuado	43.1	511.4	513.6	-	900.9	45.6	21.6
Gasolina superior ^{a/}	148.7	811.7	41.5	-	835.2	131.9	34.8
Gasolina regular	504.4	2 312.4	-	-	2 181.8	536.9	98.1
Queroseno y turbocombustible	162.9	571.2	-	-	557.2	151.9	25.0
Diesel	647.3	2 790.7	314.6	-	2 935.5	699.7	117.4
Combustóleo	876.0	4 557.5	1 804.0	-	6 229.7	810.0	197.8
Otros (asfalto, lubricantes, etc.)	...	-	...	-	-
Pérdidas ^{b/}	-	501.6	-	-	501.6	-	-

Fuente: CEPAL, sobre la base de cifras oficiales.

^{a/} Nafta y gasolina de aviación.^{b/} Incluye gas de refinería.

Cuadro 104

REPUBLICA DOMINICANA: CONSUMO DE LOS DERIVADOS DEL PETROLEO
POR SECTOR ECONOMICO, 1981 a/

(Miles de barriles)

	Sector económico					
	Total	Termoelec- tricidad <u>b/</u>	Transporte	Industria	Residen- cial y comercial	Otros
<u>Total</u>	<u>14 141.9</u>	<u>4 631.5</u>	<u>3 434.1</u>	<u>2 341.2</u>	<u>876.8</u>	<u>2 858.3</u>
Gas licuado	900.9	-	-	-	777.1	123.8
Gasolina superior <u>c/</u>	835.2	-	34.7	-	-	800.5
Gasolina regular	2 181.8	-	2 120.1	-	-	61.7
Queroseno y turbocombustible	557.2	-	382.9	-	99.7	74.6
Diesel	2 935.5	781.5	896.4	924.6	-	333.0
Combustóleo	6 229.7	3 850.0	-	1 416.6	-	963.1
Otros
Pérdidas <u>d/</u>	501.6	-	-	-	-	501.6

Fuente: CEPAL, sobre la base de cifras oficiales.

a/ Estimación.

b/ Consumidor intermedio

c/ Nafta y gasolina de aviación.

d/ Incluye gas de refinería.

Cuadro 105

REPUBLICA DOMINICANA: PRECIOS AL CONSUMIDOR DE PRODUCTOS
DERIVADOS DEL PETROLEO a/

(Centavos de dólar por galón)

	1975	1976	1977	1978	1979	1980	1981
Petróleo importado ^{b/}	28	29	31	31	47	74	81
Gas licuado ^{c/}	72	72	72	71	78	86	107
Gasolina de aviación	91	107	103	108	136	209	228
Gasolina regular	72	84	99	99	157	221	257
Queroseno	80	71	76	76	81	83	96
Turbocombustible	65	67	69	71	97	133	128
Diesel	48	48	53	53	75	90	115
Combustóleo	41	41	47	46	52	54	72

Fuente: CEPAL, sobre la base de cifras oficiales.

a/ Precio promedio anual.

b/ Petróleo importado por la refinería.

c/ Calculado sobre la base del precio de un tambo de 100 libras (21.42 galones).

August

1. The first of August was a Sunday and we spent the day at home.

2. On the 2nd we went to the market.

3. The 3rd was a day of rest and we did not go out.

4. On the 4th we went to the church and attended mass.

5. The 5th was a day of work and we went to the office.

6. On the 6th we went to the park and had a picnic.

7. The 7th was a day of rest and we did not go out.

8. On the 8th we went to the bank and did some business.

9. The 9th was a day of work and we went to the office.