



**COSTA RICA: EVOLUCIÓN ECONÓMICA DURANTE 2000**

## ÍNDICE

	<u>Página</u>
1. Rasgos generales de la evolución reciente .....	1
2. La política económica y las reformas estructurales .....	3
a) La política fiscal .....	3
b) La política monetaria .....	4
c) La política cambiaria y comercial .....	6
d) La política de deuda pública .....	7
e) Las reformas estructurales .....	8
3. La evolución de las principales variables .....	8
a) La actividad económica .....	9
b) Los precios, las remuneraciones y el empleo .....	10
c) El sector externo .....	11
<u>Anexo estadístico</u> .....	15

## ÍNDICE DE CUADROS

Cuadro

1	Principales indicadores económicos, 1994-2000 .....	17
2	Principales indicadores trimestrales, 1994-2000 .....	19
3	Oferta y demanda globales, 1997-2000 .....	20
4	Producto interno bruto por actividad económica a precios de mercado, 1997-2000 .....	21
5	Indicadores de la producción agropecuaria, 1997-2000 .....	22
6	Indicadores de la producción manufacturera, 1997-2000 .....	23
7	Indicadores de la construcción, 1997-2000 .....	24
8	Evolución de la generación, consumo y exportación de electricidad, 1997-2000 .....	25
9	Evolución de la ocupación y desocupación, 1980-2000 .....	26
10	Principales indicadores del comercio exterior de bienes, 1994-2000 ....	27
11	Exportaciones de bienes fob, 1997-2000 .....	28

<u>Cuadro</u>		<u>Página</u>
12	Volumen de exportaciones de principales productos, 1997-2000.....	29
13	Importaciones de bienes cif, 1997-2000 .....	30
14	Balanza de pagos (presentación analítica), 1994-2000.....	31
15	Evolución del tipo de cambio, 1994-2000 .....	32
16	Indicadores del endeudamiento externo, 1994-2000.....	33
17	Evolución de los precios internos, 1994-2000 .....	34
18	Evolución de los precios al consumidor, 1997-2000.....	35
19	Evolución de las remuneraciones, 1997-2000.....	36
20	Ingresos del gobierno central, 1998-2000 .....	37
21	Ingresos y gastos del gobierno central, 1997-2000 .....	38
22	Ingresos y gastos del sector público no financiero consolidado, 1997-1999.....	39
23	Sector público no financiero por instituciones, 1997-2000 .....	40
24	Movimiento de colocaciones del sistema bancario nacional, 1997-2000.....	42
25	Balance e indicadores monetarios, 1997-2000.....	43
26	Balance monetario del Banco Central; saldos a fin de año, 1997-2000.....	44
27	Tasas de interés bancario de corto plazo, 1994-2000 .....	45
28	Indicadores del endeudamiento interno del gobierno central, 1998-2000.....	46

# COSTA RICA: EVOLUCIÓN ECONÓMICA DURANTE 2000

## 1. Rasgos generales de la evolución reciente

La economía de Costa Rica sufrió un grave choque externo que redujo fuertemente su tasa de crecimiento. A partir del segundo trimestre de 1999, la actividad económica experimentó cierto debilitamiento, luego de dos años de crecimiento promedio de 8%. En el año 2000 se agudizó esta tendencia y el aumento del producto interno bruto (PIB) fue únicamente de 1.7%. El desempleo abierto disminuyó, pero el ingreso por habitante y los salarios reales se contrajeron. La política cambiaria mantuvo el esquema de minidevaluaciones a fin de sostener la competitividad externa, la inflación registró un nivel similar a la del año anterior, y las tasas de interés descendieron. Aunque mejoró la gestión de la deuda pública, las finanzas públicas se debilitaron.

Los desfases en la producción de la industria electrónica de alta tecnología (Intel) produjeron una reducción en las exportaciones y en el valor agregado de esta empresa, lo que provocó una disminución de 1.1 puntos porcentuales de la tasa de crecimiento del PIB. La menor demanda externa deprimió la actividad productiva, en particular la producción de bienes manufacturados y agrícolas, por lo que las exportaciones del conjunto de bienes cayeron. La inversión se contrajo, a lo que contribuyeron las altas tasas de interés y las expectativas poco favorables, así como el escaso progreso en las reformas estructurales.

El sector externo se deterioró debido a la caída del valor de las exportaciones de bienes, por el debilitamiento de los mercados externos y la situación adversa de los términos del intercambio (reducción de precios internacionales agrícolas y productos electrónicos y alza del petróleo). Esto, junto con los elevados pagos al exterior por intereses y utilidades, provocó un déficit en cuenta corriente de 5.3% del PIB. Los ingresos de capitales menores, sobre todo de inversión extranjera directa (IED) y privados de corto plazo, no fueron suficientes para financiar ese desequilibrio, por lo que se dio una pérdida de reservas de 154 millones de dólares. No obstante, las reservas internacionales equivalían a 3.5 meses de importaciones a fines de 2000.

Gráfico 1  
FUERTE DESACELERACIÓN DEL PIB  
(Precios constantes)  
%

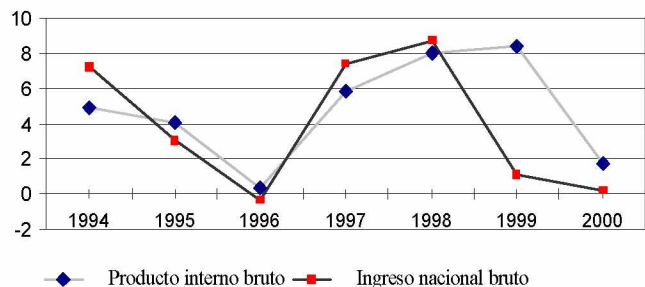

La política monetaria trató de contener las presiones inflacionarias y procuró no afectar a la actividad productiva y la estabilidad externa. Así, enfrentó la situación externa adversa con operaciones de mercado abierto por medio de la emisión de bonos de estabilización para controlar la expansión de la liquidez, particularmente en el primer semestre. Posteriormente, trató de apoyar la actividad productiva mediante la eliminación de los límites al crecimiento del crédito. Los efectos de esta política, la menor devaluación nominal del tipo de cambio y la débil demanda interna contribuyeron a que la inflación fuera sólo levemente mayor (10.2%) que la del año anterior, pese a las presiones derivadas del aumento en el precio de los combustibles.

La política fiscal se caracterizó por una mejora en la administración tributaria y en la gestión de la deuda, un crecimiento menor del pago de intereses de la deuda (en especial la interna) y un control del gasto relativamente mayor. No obstante, el déficit del gobierno central (3% del PIB) fue superior al de 1999, debido a que el crecimiento de los ingresos (9.5%) fue menor que el de los gastos totales (14.8%).

Hubo escaso progreso en las reformas estructurales y en ampliar la participación del sector privado en la economía, sobre todo en ciertos sectores como el bancario. Las transformaciones propuestas perseguían enfrentar problemas acumulados mediante la mejora de la infraestructura, que presenta algún deterioro y obsolescencia, y la reducción de los altos costos relativos de los servicios públicos, que merman la competitividad externa.<sup>1</sup> Sin embargo, las reformas propuestas por el ejecutivo en el proyecto de “Ley para el mejoramiento de los servicios públicos de electricidad y telecomunicaciones y participación del Estado” fueron refutadas por violación de procedimientos por la Sala Constitucional de la Corte Suprema de Justicia, luego de fuertes protestas sociales.

Durante el año se aprobó la Ley de Protección al Trabajador para modernizar y fortalecer financieramente los fondos de pensiones. Además, se aprobaron medidas que simplifican los trámites para inversión y facilitan la construcción, las importaciones de bienes y equipo y la obtención de certificados de salud.

El crecimiento del país se ha basado en la acumulación de capital, particularmente humano, de las décadas pasadas, y ha desarrollado una base de exportación diversificada y eficiente de productos no tradicionales. Para complementar esto y disminuir la pobreza de la quinta parte de su población, requiere más inversión en capital humano y debe ampliar y modernizar la infraestructura; así se podrá garantizar un crecimiento sostenido en las próximas décadas.

En relación con las perspectivas para 2001, el Programa Monetario aprobado definió como objetivos un nivel de inflación de 10% y, en segundo lugar, el mantenimiento de las reservas internacionales netas a un nivel similar al del cierre de 2000. Estos objetivos descansan en un crecimiento del PIB de 3.2% por la recuperación de la actividad económica, sin incluir la industria

eléctrica de alta tecnología. El déficit del sector público consolidado se estima inferior al de 2000 (2.7%) y el correspondiente al gobierno central en 2.4%.<sup>2</sup>

En 2001 el crecimiento se verá afectado por la menor demanda externa de los Estados Unidos. Nuevamente, el sector externo incidirá adversamente en la economía de Costa Rica. En efecto, se espera una disminución de las ventas externas. Entre las exportaciones tradicionales, el banano podría mejorar como efecto del acuerdo entre los Estados Unidos y la Unión Europea, pero el café seguiría sufriendo los bajos precios internacionales. Esta situación podría reducir la tasa de crecimiento de la economía por abajo del 3.2% previsto a inicios de año. Se espera una mayor actividad turística, así como un aumento de las inversiones extranjeras en este sector. Por otra parte, varias decisiones de inversión interna podrían quedar postergadas hasta que se hayan celebrado las elecciones.

En relación con la política monetaria, la amortización del gobierno central al Banco Central de Costa Rica reducirá la necesidad de intervención en el mercado por medio de la emisión de bonos de estabilización. Esto, junto con la disminución de la tasa de encaje mínimo legal para obligaciones en colones y las rebajas en las tasas de interés de los Estados Unidos, propiciará un descenso de las tasas de interés y, en general, una mejora en las condiciones de crédito. Continuaría la política cambiaria de paridad móvil — minidevaluaciones— para preservar la competitividad de las exportaciones y mantener la confianza de los agentes. En abril, el Banco Central anunció la rebaja de la tasa del encaje legal para operaciones en colones a 5%, igual que la vigente para operaciones en dólares. Las reducciones se harían en tres ocasiones: 1 de mayo, 1 de septiembre y 1 febrero de 2002.

La inflación durante el primer trimestre fue de 4.3%, mayor que la del mismo período del año anterior (3.95%). El aumento se produjo principalmente por los cambios en tarifas de electricidad, agua y teléfono.

La política fiscal se orienta a la simplificación tributaria y a restringir el crecimiento del gasto. Durante el primer trimestre de 2001 el superávit primario fue mayor que el correspondiente a los últimos tres años. Por una parte, los mayores ingresos reflejan cierto

traslado de la recaudación de 2000 y la mejora de la administración tributaria. En particular se elevaron los ingresos por renta, ventas internas y consumo en 48%, 24% y 26%, respectivamente. La recaudación en aduanas disminuyó, dadas las compras de la Refinería Costarricense de Petróleo (RECOPE). El Congreso aprobó en primer debate un proyecto de Ley sobre Simplificación Tributaria que podría aumentar en 0.3% del PIB la carga tributaria, unos 12 000 millones de colones.

Con relación a los gastos, el acuerdo salarial con los sindicatos de empleados del gobierno significará un aumento en las remuneraciones. Las transferencias por Certificados de Abono Tributario (CAT) disminuyeron el primer trimestre. Se esperaría una reducción de los intereses de la deuda interna, tanto por la menor tasa básica como por la conversión de la deuda interna a externa. Sin embar-

go, el servicio de la deuda continúa siendo considerable.

A fines de febrero el gobierno colocó en los mercados internacionales 250 millones de dólares en bonos, con una tasa de 9% y un plazo de 10 años. Su objetivo fue amortizar la deuda interna a mayores tasas de interés. Asimismo, el Ministerio de Hacienda comenzó a colocar nuevos títulos de largo plazo a tasa fija, a fin de desarrollar el mercado bursátil y aprovechar el inicio de los fondos de pensión. Los títulos saldrán en colones a tres, cinco y 10 años, y en dólares a 10 años. El rendimiento será definido según las condiciones del mercado.

En materia de política comercial, a fines de marzo de 2001 quedó aprobado por la Cámara de Diputados de la República Dominicana el Tratado de Libre Comercio con Costa Rica, que entrará en vigencia en seis meses.

## 2. La política económica y las reformas estructurales

La política económica realizó esfuerzos de estabilización en un contexto de deterioro externo y baja actividad económica. Se intentó fortalecer las finanzas públicas, incluyendo la capitalización del Banco Central; se reestructuró la deuda pública y se hizo una mejor gestión de la deuda interna. La política monetaria contribuyó a contener las presiones inflacionarias y facilitó la política de minidevaluaciones. Las transformaciones estructurales en energía y telecomunicaciones enfrentaron fuerte oposición política.

### a) La política fiscal

La política fiscal se basó en una mejor administración de la deuda, una programación presupuestaria adecuada y un mayor control del gasto. Sin embargo, éste se mantuvo inflexible a la baja. Las finanzas públicas continuaron representando un desafío a los esfuerzos de estabilización. El déficit consolidado del sector público, incluido el Banco Central, fue de casi 3.6% del PIB. Pese a las medidas adoptadas, el déficit del sector público no financiero fue de 1.8% y el del gobierno central fue de 3% del PIB. En el caso de este último, se modificó la tendencia declinante que había presentado el déficit financiero desde 1996, al elevarse sobre el correspondiente a 1999. El resto de las institucio-

nes públicas tuvieron un superávit mayor que el de 1999 (1.2%).

Gráfico 2  
FINANZAS PÚBLICAS; OBSTÁCULO PARA LA ESTABILIZACIÓN  
(Millones de colones)



Gráfico 3  
DÉFICIT DEL SECTOR PÚBLICO NO FINANCIERO  
LEVEMENTE MAYOR  
(Millones de colones)



La carga tributaria fue de 12.5%, cuatro décimas más que en 1999. Los ingresos corrientes del gobierno central crecieron a menor ritmo que en 1999 (12%) por la desaceleración de la actividad económica y la eliminación de impuestos selectivos al consumo y sobre los activos. Los impuestos sobre las exportaciones se redujeron fuertemente (59%) en consonancia con la caída de las ventas externas y la eliminación de los impuestos ad valorem a las exportaciones. Además, cierta recaudación de ventas y rentas se trasladó de fines de diciembre a enero de 2001.

El crecimiento de los ingresos corrientes se sustentó principalmente en el incremento de la recaudación indirecta en aduanas, sobre todo por el alza de los productos petroleros, que produjo un aumento de 17% en la recaudación del impuesto sobre importaciones. Coadyuvó también el incremento del impuesto selectivo al consumo de combustibles. Además, la aplicación del Código de Normas y Procedimientos Tributarios y la mayor base tributaria por la eliminación de los CAT compensaron los efectos de la baja de la actividad productiva.<sup>3</sup> Los ingresos de capital se redujeron porque en 2000 la condonación de deuda por parte de las instituciones públicas al gobierno central fue reducida en comparación con el año anterior.

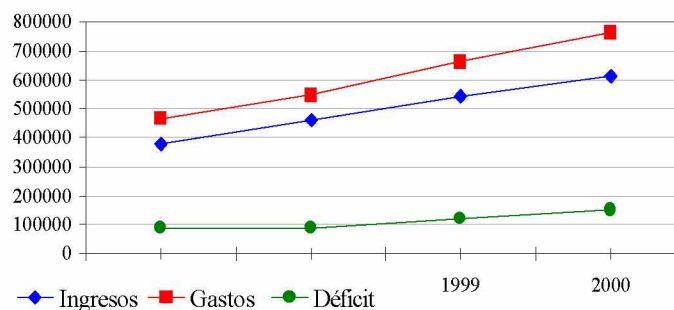
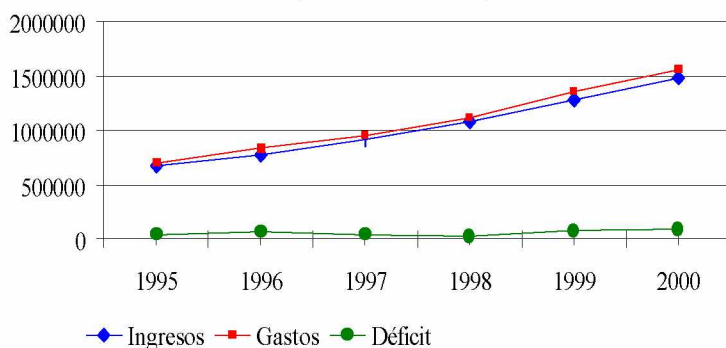
Los gastos totales aumentaron casi 15%, por arriba del crecimiento de los ingresos. Los gastos corrientes se elevaron 13% con participación destacada de las transferencias al sector público, en concreto al Fondo de Desarrollo Social y Asignaciones Familiares (FODESAF) y a la RECOPE, y de los sueldos y salarios, principal-

mente de maestros y empleados de la seguridad pública, así como el aumento de las contrataciones en esta última categoría. La puesta en vigencia de la Ley de Protección al Trabajador implicó que el gobierno incrementara los pagos a la Caja Costarricense del Seguro Social. Se amplió la cobertura de la educación secundaria y de la primaria rural.

Los intereses de la deuda disminuyeron de forma considerable su ritmo de crecimiento, en especial los internos que sólo subieron 5%, aunque representaron una pesada carga (alrededor de 22% de los gastos corrientes del gobierno central). A esto ayudó la mejor administración de la deuda y la conversión de deuda interna en externa a tasas menores.<sup>4</sup> Por su parte, las transferencias al sector privado se redujeron por la eliminación de los CAT.

El déficit financiero en cuenta corriente se continuó ampliando, lo que restó posibilidades a la inversión en infraestructura. El superávit primario disminuyó a 0.8%. La inversión real del gobierno central redujo su crecimiento (6%), si bien las transferencias de capital al resto del sector público se elevaron de forma considerable, sobre todo al Consejo Nacional de Vialidad para el mantenimiento de carreteras.

El déficit del gobierno central fue cubierto con financiamiento interno (51%), con la colocación de valores en el mercado costarricense y, en menor cuantía, mediante el uso de depósitos del gobierno en el Banco Central y por medio de la contratación de crédito externo (49%). El gobierno amortizó 114 000 millones de colones al Banco Central, principalmente por medio de la obtención de financiamiento externo. En cuanto al resto de instituciones del sector público, la Caja Costarricense del Seguro Social mejoró sus ingresos debido al pago de otras instituciones; el Instituto Costarricense de Electricidad (ICE) aumentó sus ingresos por el alza de tarifas. Sin embargo, el superávit del resto del sector público fue de sólo 1.2% del PIB.

## b) La política monetaria

El Programa Monetario estableció como objetivos para 2000 una tasa de inflación de 9% y, en segundo lugar, un aumento en las reservas internacionales netas del Banco Central de 60 millones de dólares, que debía ser compatible

con la recuperación del crecimiento.<sup>5</sup> La política monetaria tuvo un sesgo restrictivo durante el primer semestre y cierta orientación expansionista en el segundo. Las operaciones de mercado abierto fueron importantes en el primer semestre —a junio el valor del saldo promedio había aumentado 23%— y se redujeron en el segundo. En la evolución anual de los agregados monetarios, la liquidez total creció 21%.

**Gráfico 4**  
**POLÍTICA MONETARIA CONTRACCIONISTA EN EL PRIMER SEMESTRE Y LUEGO EXPANSIONISTA 2000**

**M3**  
(Tasas de crecimiento)

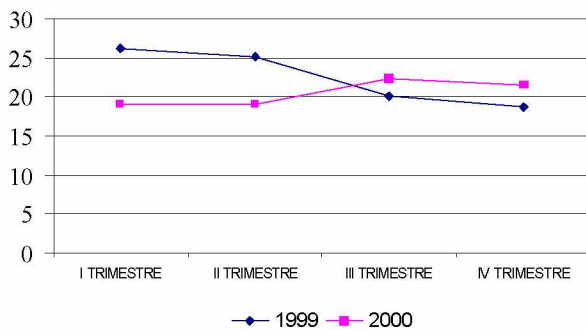

Durante el año las tasas de interés disminuyeron; las activas 1.75 puntos y las pasivas 4.92 puntos. Así, los márgenes de intermediación aumentaron, debido a la concentración del mercado. Los menores requerimientos financieros internos del gobierno central y la reducción en la emisión de bonos de estabilización monetaria (BEM) del Banco Central propiciaron la declinación de la tasa básica, lo que permitió una mayor colocación de bonos en el sector no bancario por parte del gobierno central.

Durante los primeros meses hubo una expansión de la liquidez. Las colocaciones de bonos en el exterior durante 1999 se monetizaron a fines de este año, a lo que se agregó en marzo de 2000 la disminución del encaje legal las pérdidas del Banco Central y el uso de depósitos por parte del gobierno central. Así, durante los ocho primeros meses, la autoridad monetaria realizó operaciones de mercado abierto superiores a las del segundo semestre de 1999, colocando bonos de estabilización monetaria por medio de subastas.<sup>6</sup> En este mismo período la liquidez aumentó 8% respecto de diciembre de 1999.

Sin embargo, las operaciones de mercado abierto presionaron hacia arriba las tasas de interés, compitiendo con las posibilidades de crédito

para la inversión privada. Durante el segundo semestre la amortización de la deuda al Banco Central por parte del gobierno redujo la necesidad de colocar BEM, con lo que el aumento del saldo anual de operaciones de mercado abierto fue muy reducido. El Banco Central concentró la mayor parte de las operaciones (73%).

A fin de abaratar el costo del crédito y estimular la actividad productiva, a comienzos de marzo disminuyó en 2 puntos porcentuales el encaje legal, que declinó a 12%.<sup>7</sup> El crédito interno del Sistema Bancario creció 16% durante el primer semestre; del aumento de la cartera, 56% fue al sector privado y en moneda extranjera. A inicios del segundo semestre se tomaron medidas adicionales para estimular el crédito privado. En julio se eliminó el límite de 27% al crecimiento del crédito de los bancos estatales al sector privado. A fines de septiembre, el crédito al sector privado había crecido alrededor de 20%, y el orientado al sector público en una proporción menor, cercana a 10%. La banca privada, con 41% de la cartera, fue la más activa en nuevas colocaciones (39%). Los diferenciales entre tasas de interés para créditos en colones y dólares fomentaron los créditos en moneda extranjera, que aumentaron 58%.<sup>8</sup>

De esta manera, el crédito al sector privado, a diciembre, había crecido 30% (en términos reales, 18%).<sup>9</sup> Entre los sectores que recibieron mayor crédito están el consumo, el comercio y la vivienda. En el caso del primero —subió 32% y ha crecido a una tasa promedio de 30% durante los últimos tres años— existe cierta preocupación sobre la capacidad de pago de los prestata-

**Gráfico 5**  
**EXPANSIÓN DEL CRÉDITO PARA CONSUMO, COMERCIO Y VIVIENDA**  
(Tasas de crecimiento)

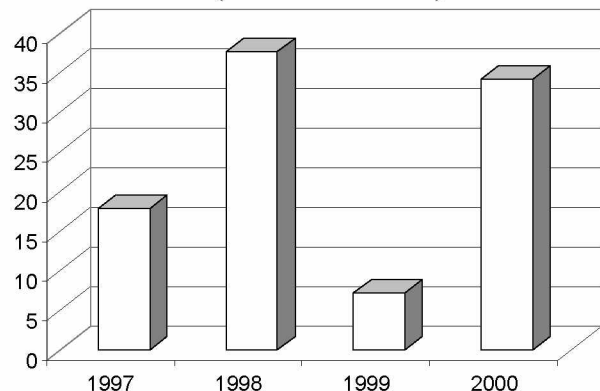



rios, sobre todo cuando se considera que parte de la cartera es en dólares.<sup>10</sup> El financiamiento al sector público se elevó 21% durante el primer semestre, particularmente el orientado al gobierno central; sin embargo, el segundo semestre se contrajo y a fines de 2000 se había reducido un 0.4%, debido a la amortización de parte de la deuda del gobierno con el Banco Central y al incremento de los depósitos de aquél en este último.

A fines de año la liquidez ampliada creció 21% y el PIB nominal aumentó 8.9%. La oferta monetaria (M1) mostraba un crecimiento de 16%; el cuasidinero se elevó 23%, que refleja medidas adoptadas para la clasificación de operaciones por encargo, por parte de los bancos.<sup>11</sup> A su vez, la liquidez en moneda nacional (M2) subió 20%, principalmente por el crecimiento del cuasidinero; los depósitos de ahorro tuvieron una expansión significativa (58%) y los depósitos a plazo a menor ritmo (10%) por la reducción del premio por invertir en moneda nacional. Los depósitos en moneda extranjera, 41% del total, continuaron siendo importantes y mostraron un dinamismo aún elevado (24%).

La implementación de la política monetaria, particularmente por la emisión de BEM y pagos por operaciones en moneda extranjera, produjo pérdidas cuasifiscales al Banco Central, que contribuyeron a un rápido crecimiento de su déficit, que llegó a 1.8% del PIB (87 679 millones de colones). En especial crecieron casi 24% los gastos por intereses sobre BEM e inversiones de corto plazo, en especial durante los primeros siete meses.

El gobierno cumplió con la amortización de su deuda con el Banco Central, lo que permitió la capitalización del Banco y el fortalecimiento de su autonomía. En enero de 2001 se efectuó el último pago por 160 000 millones de colones.

Durante 2000 se aplicaron las reformas para fortalecer el funcionamiento de los intermediarios financieros, aprobadas a fines del año anterior, relativas al aumento del capital mínimo para bancos comerciales privados, normativa para calificación de bancos (control más estricto en cuanto al manejo del capital, calidad de los activos, manejo y gestión de los intermediarios, utilidades y gestión de la liquidez).<sup>12</sup>

Asimismo, se implementaron medidas para mejorar la supervisión de grupos financieros,

mediante normas sobre la consolidación contable de los grupos financieros, mínimos de capital para cubrir el riesgo de los activos y normas para regular la aceptación de plazas extranjeras en las que podrían domiciliarse entidades de los grupos financieros costarricenses.

### c) La política cambiaria y comercial

La política cambiaria de paridad móvil —minidevaluaciones— tuvo por objetivo mantener la rentabilidad relativa de los sectores productores de bienes transables. Así, se produjo, al 31 de diciembre, una devaluación nominal anual de 6.7%. En términos reales, el tipo de cambio se mantuvo estable, con una leve apreciación durante el año.

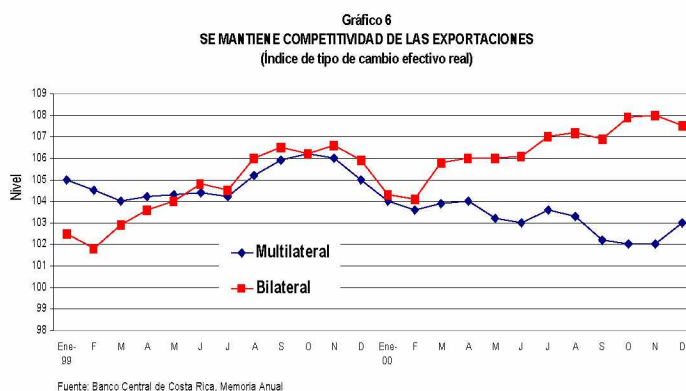

La política comercial continuó orientada a la integración de Costa Rica al mercado internacional, por medio de la apertura comercial unilateral y la ampliación del acceso a mercados con la negociación de acuerdos bilaterales de comercio con Chile, Canadá, Panamá y la República Dominicana.<sup>13</sup> Además, se continuaron realizando esfuerzos de integración regional y hemisférica y negociaciones sobre productos específicos.

En abril de 2001 se firmó en Quebec, Canadá el tratado de libre comercio entre Costa Rica y ese país. La negociación del tratado de libre comercio con Panamá avanzó lentamente. En enero de 2001 se firmó la Ley de Aprobación del Tratado de Libre Comercio entre Costa Rica y Chile.

El Tratado de Libre Comercio con México permitió al país elevar sus exportaciones considerablemente. En el período 1995-1999 el crecimiento promedio anual fue de 64%, aunque las

exportaciones se concentraron en dos empresas y en dos productos: partes para computadoras y aceite de palma en bruto. Las importaciones crecieron 20% en ese lapso. Además, se ha presentado un importante flujo de inversión desde México, que lo convirtió en el segundo país fuente de IED hacia Costa Rica.<sup>14</sup>

De acuerdo con el programa regional de desgravaciones, se redujo el arancel de importaciones para ubicar el techo en 15% y el piso en 0%, y se eliminó el impuesto de 1% a la exportación de productos tradicionales y a las importaciones provenientes de los países centroamericanos. Con todo, los niveles de protección en el sector agrícola son elevados, y en muchos casos estos productos están excluidos de los tratados de libre comercio.<sup>15</sup>

En septiembre se aprobó en el Congreso una ley para las negociaciones comerciales y la administración de tratados de libre comercio. En ella se integra el Consejo Consultivo de Comercio Exterior, en el cual, además de las cámaras empresariales, tendrán participación ahora los ex ministros del Ministerio de Comercio Exterior y de las asociaciones de consumidores. La inversión extranjera directa se fomentó por medio de acuerdos recíprocos de inversiones con la República de Corea, Bolivia y Suiza.

La política comercial ha favorecido al sector exportador; sin embargo, persisten obstáculos estructurales considerables, como el costo de la energía, problemas en las telecomunicaciones y en la infraestructura física.

La integración con Centroamérica avanza lentamente. Las exportaciones a Centroamérica aumentaron 5% en 2000 y las importaciones disminuyeron un poco más de 2%. Factores extraeconómicos han venido retardando la profundización del proceso de integración.

La política de promoción del turismo continúa favoreciendo la inversión en el sector, particularmente en la región de Guanacaste en el Pacífico Norte.

#### d) La política de deuda pública

i) La deuda externa. La política de deuda pública tuvo como objetivo mejorar las condiciones para el servicio. Ello implicó operaciones de intercambio de deuda interna (con altas tasas de interés) por externa (con tasas relativamente

menores). Así, el gobierno colocó 250 millones de dólares en bonos en el mercado internacional, a 20 años plazo y una tasa de 9.99%.

En agosto, la calificadora Standard & Poor's elevó de estable a positiva la perspectiva de deuda para Costa Rica, lo que facilitó la colocación de bonos a tasas de interés menores.

Dentro del financiamiento multilateral se efectuó el último desembolso de un crédito de ajuste estructural con el Banco Interamericano de Desarrollo (BID). Cabe destacar las renegociaciones de la deuda con el Banco Centroamericano de Integración Económica (BCIE) por 120 millones de dólares, y con el gobierno de la provincia china de Taiwán por 105 millones de dólares.

El saldo de la deuda pública externa se elevó a un estimado de 3 151 millones (20.9% del PIB). Su servicio se mantuvo a un nivel similar al de 1999 y fue atendido de manera oportuna. Las condiciones de la deuda externa son en general favorables en cuanto a plazos, tasas y acreedores. El saldo de la deuda pública total ascendió a 55% del PIB, levemente superior al saldo a fines de 1999.

Gráfico 7  
MEJORA PERFIL DE LA DEUDA  
(Cifras en millones de colones)

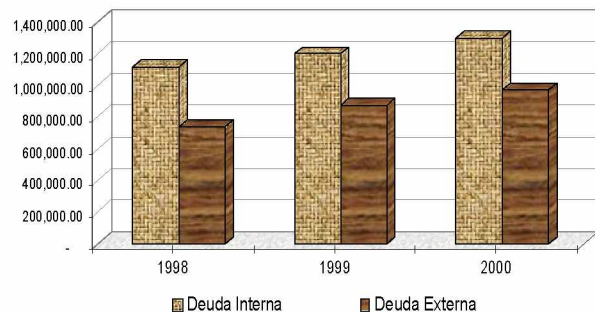

Por su parte, al final de 2000 la deuda interna bonificada del gobierno central ascendía a 24.5% del PIB, coeficiente inferior al de fines del año anterior y con una estructura más favorable en cuanto a tasas, plazos y acreedores. En efecto, durante el año se llevaron a cabo operaciones de conversión de deuda interna por externa.<sup>16</sup> Además, se ejecutaron acciones para mejorar los resultados financieros del gobierno central y aminorar los efectos del déficit: se redujeron los abonos tributarios a las exportacio-

nes y se tomaron medidas para mejorar la administración tributaria.

Sin embargo, la persistencia del déficit fiscal y el alto nivel de endeudamiento interno continuaron siendo una carga considerable para las finanzas públicas y para el financiamiento al sector productivo, particularmente en un período de desaceleración del crecimiento. En el año se constituyó una Comisión Especial Mixta de la Asamblea Legislativa sobre Deuda Pública, para proponer medidas de alivio a la carga derivada de ésta.

#### e) Las reformas estructurales

Se aprobó la Ley de Protección al Trabajador, que persigue la modernización del sistema de pensiones y el fortalecimiento de la posición financiera de los fondos de pensiones.

No obstante la necesidad de realizar reformas institucionales en los sectores de energía y de comunicaciones, éstas continuaron sin efectuarse. Las reformas propuestas por el ejecutivo, aprobadas en primer debate por la Asamblea

Legislativa, fueron rechazadas por las intensas protestas de diversos sectores sociales y políticos en abril y mayo. Posteriormente, la Sala Constitucional de la Corte Suprema de Justicia (Sala Cuarta) declaró inconstitucional el Proyecto de Ley.<sup>17</sup> Se considera que la falta de competencia en el sector de telecomunicaciones mantiene con cierto rezago a los sistemas, afecta a la competitividad de las empresas nacionales y no estimula la atracción de la inversión extranjera.

En septiembre el Congreso rechazó la propuesta de reforma tributaria contenida en la Ley de Simplificación y Eficiencia Tributaria, para consolidar y eliminar impuestos al consumo de 1 300 artículos, ampliar la base tributaria a la renta y a ventas, e indizar con la inflación los impuestos sobre los derivados del petróleo.<sup>18</sup>

En lo que respecta a la transformación del sistema financiero, el anteproyecto de ley para la privatización del Banco de Costa Rica no fue enviado al Congreso por la oposición de amplios sectores y por la coyuntura política desfavorable, luego del rechazo de las reformas mencionadas en energía y telecomunicaciones.

### 3. La evolución de las principales variables

**En contraste con el fuerte crecimiento que mostró en 1998 y 1999, la demanda externa cayó, reflejando la reducción de volúmenes exportados de productos —circuitos modulares— de Intel, del banano y del azúcar. En cambio, la demanda interna se mantuvo prácticamente estancada. El consumo total creció (2.2%), estimulado sobre todo por el aumento del empleo asalariado y el crecimiento sostenido del crédito en términos reales (se elevó 21%),<sup>19</sup> lo que compensó la reducción del ingreso por habitante disponible y de las remuneraciones medias y mínimas reales. La política de control del gasto gubernamental mantuvo limitado el consumo del gobierno.**

La inversión en capital fijo se contrajo por segundo año consecutivo (4.3%). La mayor disminución se presentó en la inversión privada en maquinaria y equipo. Las construcciones públicas aumentaron escasamente, concentradas en la reconstrucción de la red vial, en comunicaciones y en proyectos hidroeléctricos. Las construcciones privadas, y especialmente la vivienda, crecieron, sobre todo el segundo semestre. La inversión extranjera se contrajo luego de las fuertes inversiones de Intel durante

1997-1998, aunque merece destacarse el incremento en las inversiones en turismo. Las expectativas de los agentes privados se vieron afectadas por la no implementación de las reformas estructurales.

Por el lado de la oferta global, el PIB experimentó una fuerte desaceleración al crecer 1.7%, frente a 8.3% en 1999. En cuanto a las importaciones, se redujeron 2.8% en términos reales y en consonancia con una menor actividad productiva interna, pese a las alzas de pre-

cios en el mercado internacional de algunos productos, en particular del petróleo.

**Gráfico 8**  
**LA INVERSIÓN BRUTA INTERNA**  
**CONTINUÓ BAJANDO**  
(Millones de colones de 1991)

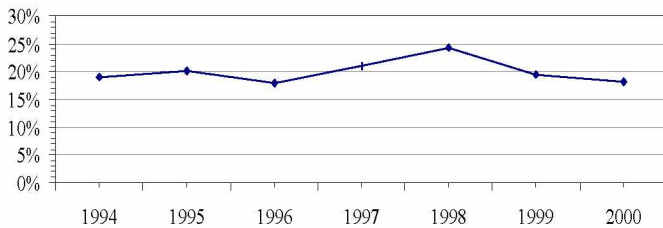

### a) La actividad económica

La desaceleración económica afectó principalmente a la producción de bienes y a otros servicios, ya que la producción de servicios básicos creció 6.4%.

i) Agricultura. Luego de aumentar en promedio 6.5% durante los dos últimos años, la producción agropecuaria se estancó (creció 0.2%) por efecto de bajas en las cotizaciones internacionales, condiciones climáticas adversas y problemas financieros de los productores que acumularon una mora considerable.

**Gráfico 9**  
**BAJA CONSIDERABLE DE LOS COMPONENTES DEL PIB**  
(Descomposición de la tasa de crecimiento del PIB)

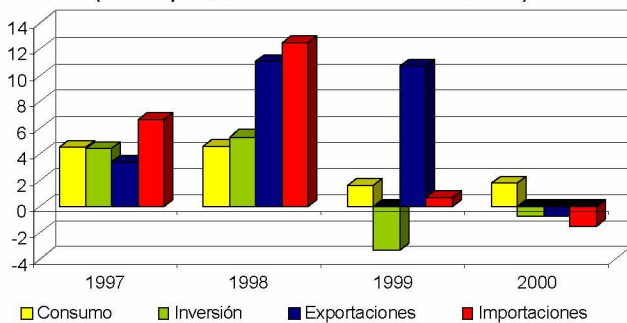

Los productores agrícolas enfrentaron precios más bajos para sus productos en los mercados de exportación, en particular para el café, banano, azúcar, flores y follajes. Esto condujo, en el caso del banano, a abandono de plantaciones, menor productividad y reducción en la pro-

ducción. En cuanto al café, la caída de precios generó cierto descuido en las prácticas culturales, en especial en la fertilización, lo que, junto al ciclo bianual de cosecha, produjo una disminución de la producción. Para aliviar la crisis que experimentaba la comercialización externa de estos dos productos, las autoridades bajaron los impuestos de exportación correspondientes.

La agricultura de consumo interno se encuentra en crisis desde hace cuatro años. La producción de maíz y de frijol ha descendido en ese período a tasas promedio anual de 11.6% y 1.8%, respectivamente. El arroz presentó rendimientos menores y altos costos de producción, y los frijoles han perdido competitividad y enfrentaron fuerte competencia del exterior. Por ello, la política arancelaria agrícola trató de proteger estos productos. Para el arroz se fijó un arancel de 35%, y además los agricultores protestaron contra las importaciones.<sup>20</sup> En cuanto al frijol, se aplicó una tarifa de 49% durante 100 días para proteger la producción de pequeños agricultores.

Por último, variaciones climáticas afectaron a la productividad de cultivos como la caña de azúcar y el plátano, y a la producción de leche. En el caso del plátano provocaron una pérdida significativa de área bajo cultivo y la declinación de los rendimientos por hectárea. La producción pecuaria, la pesca y los cultivos de melón y naranja crecieron, compensando en buena medida la situación descrita.

Los productores de banano y otros agricultores, asociados en la Comisión Nacional de Organizaciones de Agricultores, experimentaron graves problemas financieros y necesidades de refinanciar sus deudas con el sistema bancario nacional. Ante la gravedad de los problemas, el gobierno financió el pago de intereses atrasados y facilitó la readecuación de la cartera en mora. Los beneficiados con este pago son agricultores pequeños, de zonas declaradas de emergencia, cuyos cultivos se perdieron por el impacto de fenómenos naturales y que tienen deudas pendientes con el Banco Nacional de Costa Rica.

ii) La industria manufacturera. La producción manufacturera, sector de mayor ponderación en el PIB total, fue el que experimentó la contracción más fuerte (-2.9%). Esto se debió fundamentalmente al descenso de la industria electrónica de alta tecnología por atrasos en la puesta en funcionamiento de nuevas líneas de

producción, al debilitamiento de la demanda internacional y a los descensos de los precios internacionales. La actividad en la Zona Franca se redujo casi 12%, luego de varios años de crecimiento sostenido y considerable. Hasta fines de septiembre, la producción y el empleo del total de industrias, excluyendo la Zona Franca, declinó a una tasa de 1% y 3.5%. La maquila continuó contrayéndose por tercer año consecutivo. Asimismo, se redujo la producción de azúcar, partes y accesorios de vehículos, sustancias químicas básicas, prendas de vestir y fabricación de calzado. En contraste, el mayor crecimiento lo experimentaron los productos de caucho, vidrio, primarios de hierro y acero, lácteos y otros productos textiles.

La IED continuó en el sector manufacturero, particularmente en la Zona Franca. A fin de fomentar el eslabonamiento de empresas nacionales con empresas de inversión extranjera en estas zonas, la Coalición Costarricense de Iniciativas de Desarrollo (CINDE) y la Fundación Centro Nacional de Alta Tecnología (FUNCE-NAT) llevan a cabo un proyecto para el incremento del valor agregado nacional en la producción de las empresas multinacionales de alta tecnología instaladas en zonas francas, mejorando la competitividad de las pequeñas y medianas empresas.<sup>21</sup>

Las pequeñas y micro empresas han elevado su aporte al sector manufacturero. El estado estableció una Comisión Especial Mixta sobre Pequeña y Mediana Industria con objeto de formular una estrategia de competitividad para estas empresas. La Comisión está integrada por los sectores privado, público, académico y miembros del Congreso.

iii) Construcción. Las tasas de interés y los precios de insumos relativamente altos incidieron de manera adversa en la demanda de construcciones, en un contexto de menor actividad económica en los primeros meses del año, por lo que el sector fue poco dinámico. Sin embargo, durante el segundo semestre la construcción de viviendas se reactivó por las mejores condiciones de crédito a la vivienda y la disminución de impuestos a los insumos del sector. El crédito a la vivienda se expandió 45%.

La construcción de obras públicas creció, pero menos que en 1999, sobre todo en infraestructura vial y en proyectos de generación

hidroeléctrica. También se realizaron ampliaciones en el Aeropuerto Internacional Juan Santamaría.

iv) Comercio, restaurantes y hoteles. El alza de precios derivada de los combustibles, el estancamiento del ingreso por habitante y la leve contracción en las remuneraciones reales, afectaron adversamente a la evolución del comercio.

Las actividades de restaurantes y hoteles relacionadas con el turismo continuaron su expansión sostenida. El turismo creció incrementando sus inversiones de infraestructura en San José y la provincia de Guanacaste. Los servicios de intermediación financiera fueron muy dinámicos, con un aumento de casi 7%.

## b) Los precios, las remuneraciones y el empleo

La inflación fue levemente superior a la meta programada (10.2%), principalmente por factores de carácter no permanente. La mayor fuente inflacionaria fue el alza interna de los combustibles, derivada de las mayores cotizaciones en el mercado internacional que repercutieron en los costos de producción y el transporte. Además, coadyuvaban problemas en la oferta de alimentos y alzas en tarifas telefónicas, transporte urbano y bebidas alcohólicas.

Gráfico 10  
INFLACIÓN LEVEMENTE SUPERIOR A LA META  
(Variación de diciembre a diciembre)

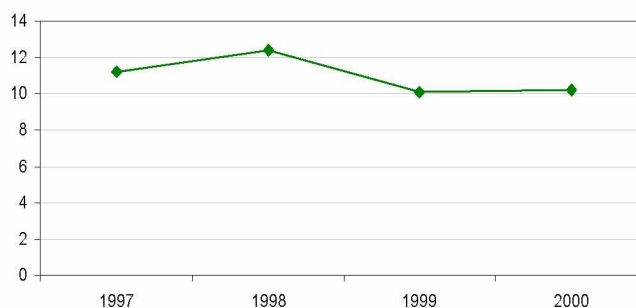

Por otra parte, la caída de la inversión, el ritmo moderado del consumo y, en especial, la política monetaria y cambiaria, contribuyeron a evitar un mayor crecimiento del índice de precios al consumidor. En general, durante el primer semestre de 2000, las alzas de precios fueron inferiores que las correspondientes a 1999, y se originaron en aumentos en algunas tasas de

tributación y tarifas. Durante el segundo semestre, se renovaron las presiones inflacionarias debido a los altos precios del petróleo y a incrementos en el transporte urbano y el servicio eléctrico. Los mayores aumentos se presentaron en los servicios.

Durante el año los salarios mínimos y medios nominales crecieron 10.3% y 9.2%, respectivamente, lo que implicó una leve reducción en términos reales. Los salarios medios del sector público disminuyeron 3.1%.

No obstante el menor crecimiento económico, la tasa de desempleo abierto nacional se redujo a 5.2%, la menor de los últimos cinco años. La tasa de la desocupación femenina, aunque declinó, fue de 6.9%. Sin embargo, el desempleo aumentó en el segundo semestre, parcialmente por los despidos en las explotaciones bananeras. Según información al tercer trimestre, el empleo industrial se redujo, sobre todo en las actividades de perfeccionamiento activo (maquila) y la Zona Franca. También registraron un importante nivel de desempleo la construcción (7%) y la explotación de minas y canteras (9.3%). La población con educación universitaria presentó un desempleo de apenas 2%. La desocupación afecta más a los de menor edad entre 12 y 19 años y con formación primaria y secundaria

Por otra parte, de acuerdo con las encuestas de hogares, la pobreza se elevó a 21.1% de los hogares, porcentaje superior al de 1999. Los hogares rurales pobres aumentaron a 24.3%, por el desempleo en las zonas rurales provocado por los precios bajos de los productos agrícolas y la contracción de la demanda internacional.<sup>22</sup> La reducción de la pobreza en los tres años previos de crecimiento sostenido se ha dificultado porque éste ha descansado en sectores que absorben principalmente empleo de mayor calificación. Los pobres se encuentran, en general, en áreas geográficas alejadas y sectores menos dinámicos.

### c) El sector externo

Circunstancias externas adversas, problemas en la producción de alta tecnología exportable y pagos significativos de utilidades e intereses produjeron un mayor desequilibrio en la cuenta corriente de la balanza de pagos, que representó 5.3% del PIB.

La cuenta comercial externa resultó afectada por un mayor deterioro de la relación de precios del intercambio (9% menor que en 1995). Luego de una década de crecimiento sostenido (18% promedio anual), en 2000 las exportaciones de bienes se redujeron (11%) debido a las bajas cotizaciones de varios productos en los mercados internacionales —los precios disminuyeron 7% en promedio—, y a las menores ventas de semiconductores de Intel.<sup>23</sup> Los componentes electrónicos mostraron un decrecimiento de 34%, al declinar tanto precios como volúmenes exportados, por el debilitamiento de la demanda y la mayor competencia en los mercados externos, y problemas de producción.

**Gráfico 11**  
**REFLEJO DE LA DISMINUCIÓN DE LAS EXPORTACIONES**  
**(Millones de dólares)**

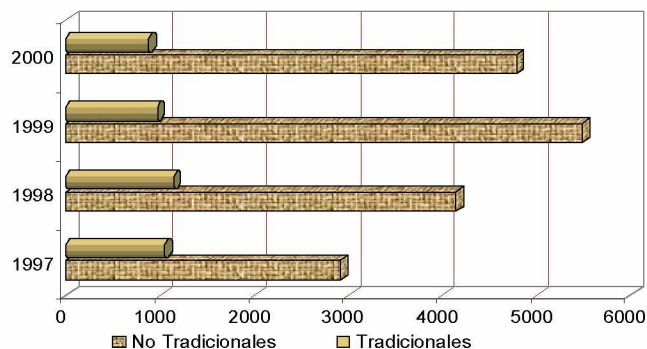

Las exportaciones tradicionales disminuyeron (9%) por segundo año. Los reducidos precios internacionales afectaron al café y al banano. La oferta exportable de banano y azúcar se contrajo por problemas de producción asociados a la competencia externa y, en el caso del banano, a costos de producción relativamente altos y a las disposiciones de la Unión Europea en materia de importaciones.

Las ventas no tradicionales también declinaron 13%, en particular los camarones y pescado. Las exportaciones de bienes industriales, un poco menos de 20% del total, se contrajeron por segunda ocasión en 2000. La maquila de confección mostró un leve crecimiento. Únicamente las empresas de zona franca, sin Intel, lograron elevar sus exportaciones. Pasaron de un acumulado de 555 millones de dólares en octubre de 1999 a 733 millones en octubre de 2000. Las exportaciones a Centroamérica —10% del total— cre-

cieron un 5%, en tanto que las importaciones de la región se redujeron 2%.

Gráfico 12  
SECTOR EXTERNO DEPRIMIDO  
(Millones de dólares)

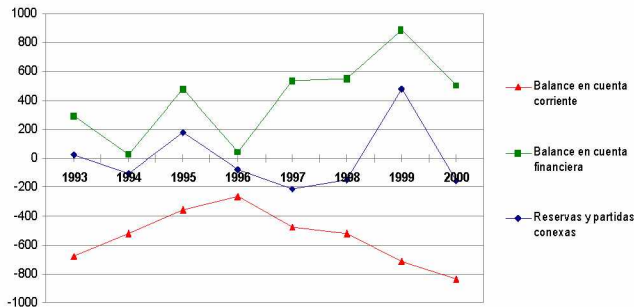

Durante los últimos años, cerca de 30% de las exportaciones, particularmente las no tradicionales, fueron generadas por un 40% de las empresas que constituyen un subsector nuevo, diversificado, de competitividad auténtica, intensivo en capital y con fuerte incorporación tecnológica. Estas empresas casi no han hecho uso de incentivos fiscales.<sup>24</sup>

Las exportaciones de servicios ascendieron 12%, particularmente el turismo, que continuó expandiéndose. Las entradas de turistas se incrementaron a 1.1 millones. Así, Costa Rica fue el país más visitado de la región centroamericana.<sup>25</sup> Por su parte, las importaciones de bienes fueron similares a las del año anterior como resultado de la menor actividad económica, del alza del petróleo y la menor demanda de maquinaria y equipo. El mayor crecimiento lo presentaron los bienes de consumo, especialmente no duraderos. Las materias primas crecieron poco menos de 2%, pues los combustibles y lubricantes subieron 47%, compensando la reducción generalizada de las compras de los demás insumos.

Las importaciones de bienes de capital se redujeron por segunda ocasión (6.4%), luego de compras importantes en el bienio 1997-1998.

La retribución a la IED ha sido significativa durante los dos últimos años. Sin embargo, en 2000 las menores ganancias del subsector de alta tecnología produjeron una reducción de las mis-

mas. El pago de rentas ascendió a 1 139 millones de dólares, casi 34% menos que en 1999, y los egresos por intereses se redujeron. Las remuneraciones a empleados y las transferencias continuaron creciendo a tasas de 17% y 5.6%, respectivamente, como resultado del empleo de inmigrantes nicaragüenses. El déficit en cuenta corriente alcanzó 833 millones de dólares, 16% más que en 1999.

La política de atracción de la inversión extranjera directa, aunada a condiciones favorables—infraestructura, régimen legal, mano de obra, sistema fiscal y entorno macroeconómico—, han propiciado un aumento considerable de la inversión desde mediados de los noventa, con un promedio anual de 615 millones de dólares en 1998-1999. En 2000 la IED experimentó una disminución esperada, luego de los ingresos por la instalación de Intel, a 400 millones de dólares.

Gráfico 13  
IMPORTACIONES DE BIENES FOB SIMILARES A 1999  
(Millones de dólares)

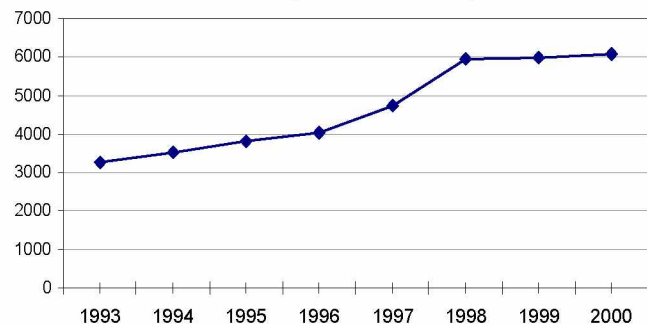

Los ingresos de capitales fueron menores que el déficit en cuenta corriente, por lo que las reservas internacionales disminuyeron 154 millones de dólares. Las amortizaciones de préstamos y retiros de bancos estatales<sup>26</sup> a final de año contribuyeron a esta baja en las reservas. Con todo, los indicadores de solvencia externa—coeficientes de endeudamiento y la relación reservas/importaciones fueron favorables. El saldo de las reservas internacionales netas podía financiar tres meses y medio de importaciones.<sup>27</sup>

## NOTAS

<sup>1</sup> FMI (1998), "Costa Rica: Recent Economic Developments", *Staff Country Report* No. 98/45, Washington D.C., mayo.

<sup>2</sup> Banco Central de Costa Rica, *Programa Monetario, 2001*, San José, Costa Rica.

<sup>3</sup> El 73% de los ingresos totales del gobierno central provienen de la tributación indirecta.

<sup>4</sup> Se llevaron a cabo mejoras en la administración de la deuda interna, entre ellas, subasta conjunta y estandarización de títulos para profundizar el mercado secundario, concentración de vencimientos y mayores plazos de vencimiento. Véase Banco Central de Costa Rica (2001), *Memoria anual 2000*, San José, Costa Rica, marzo.

<sup>5</sup> Véase Banco Central de Costa Rica (1999), *Programa monetario del 2000*, San José, Costa Rica, 1 de diciembre.

<sup>6</sup> Se realizaron cambios operativos en la subasta: colocación de BEM en subasta conjunta, estandarización de títulos, concentración de vencimientos en algunas fechas y ampliación del plazo promedio de vencimiento. Ello permitirá el desarrollo del mercado de valores y una mejor gestión de la deuda interna.

<sup>7</sup> La tasa de encaje para obligaciones en moneda extranjera permaneció en 5%.

<sup>8</sup> El 45% del crédito estaba en moneda extranjera a fines de 2000.

<sup>9</sup> La Asociación Bancaria Costarricense (ABC) "atribuyó el aumento a tres factores: la reducción en las tasas de interés, que empieza a tener efecto; los programas especiales para vivienda en dólares que lanzaron algunos bancos (como Interfin, Banex y San José) y el aumento importante que registran los créditos personales".

<sup>10</sup> Un 45% de la cartera de crédito al sector privado es en moneda extranjera.

<sup>11</sup> Véase Banco Central de Costa Rica (2001), *Memoria anual 2000*, San José, Costa Rica, marzo, pág. 42.

<sup>12</sup> Miguel Loría (2000), "Las reformas financieras en 1999", en Ronulfo Jiménez, editor, *Los Retos Políticos de la Reforma Económica de Costa Rica*, San José Costa Rica.

<sup>13</sup> La política comercial ha complementado eficazmente los otros instrumentos de fomento de las exportaciones, los CAT y las Zonas Francas. De igual manera, la política cambiaria ha brindado certidumbre a los agentes por medio de una regla cambiaria conocida.

<sup>14</sup> Ministerio de Comercio Exterior (2000), *Tratado de Libre Comercio entre Costa Rica y México: una evaluación a cinco años de su vigencia*, San José, Costa Rica, enero.

<sup>15</sup> De hecho, desde mayo de 1996 no hay disminución de aranceles de los productos agrícolas.

<sup>16</sup> El congreso aprobó una ley en diciembre de 1999 que permite colocar títulos en el exterior por 1 450 millones de dólares durante el período 2000-2004.

<sup>17</sup> Luego de evacuar las consultas con relación a la aprobación de la *Ley para el mejoramiento de los servicios públicos de electricidad y telecomunicaciones y participación del Estado*, el 18 de abril la Sala Constitucional declaró inconstitucional el llamado *Combo ICE*. Los magistrados dictaminaron en la resolución 00-03220 que existe violación del procedimiento correspondiente.

<sup>18</sup> La propuesta con cambios se encuentra nuevamente en el Congreso y fue aprobado el primer debate; se espera su aprobación en mayo de 2001.

<sup>19</sup> En el período 1997-2000 el crédito al consumo se ha multiplicado por 2.15 y ha llegado a representar casi 27% de las colocaciones.

<sup>20</sup> La política comercial del arroz ha estado influida particularmente por los intereses de la agroindustria.

<sup>21</sup> Véase FUNCENAT/BID, *Proyecto de Desarrollo de Proveedores Nacionales para Empresas Multinacionales*.

<sup>22</sup> Véase US Embassy (2001), Political-Economic Section, *Costa Rica Macroeconomic Update*, San José, febrero, y MIDEPLAN, Sistema de Indicadores sobre Desarrollo Sostenible, *Evolución de la Pobreza a partir de Estimaciones de Encuestas de Hogares*.



<sup>23</sup> Las exportaciones de Intel, durante los primeros cinco meses de 2000, representaron 240 millones de dólares menos que en el mismo período de 1999.

<sup>24</sup> Véase Promotora del Comercio Exterior de Costa Rica, Costa Rica: *análisis de las exportaciones 2000*, versión preliminar a publicarse.

<sup>25</sup> Es de notar que diversas exportaciones de servicios y bienes que se han venido desarrollando, como ventas de *software*, implementos médicos y casinos, no se contabilizan como tales, sino que se incluyen en la cuenta de errores y omisiones.

<sup>26</sup> Salida de 42.5 millones de dólares de depósitos en moneda extranjera hacia el exterior, en particular fondos del Banco Internacional de Costa Rica (BICSA).

<sup>27</sup> Véase Banco Central de Costa Rica (2001), *Memoria Anual 2000*, *op.cit.*

Anexo estadístico

Cuadro 1

## COSTA RICA: PRINCIPALES INDICADORES ECONÓMICOS

	1994	1995	1996	1997	1998	1999	2000 a/
Tasas de variación							
Crecimiento e inversión (precios constantes del país)							
Producto interno bruto	4.9	3.7	0.7	5.7	8.4	8.3	1.7
Producto interno bruto por habitante	2.6	1.6	-1.4	3.5	6.1	6.0	-0.4
PIB a precios corrientes (millones de colones)	1 656 635	2 100 798	2 455 535	2 982 440	3 624 318	4 467 184	4 864 461
Índice implícito del PIB (1991 = 100)	154.3	188.6	218.9	251.4	282.0	321.0	343.6
Ingreso nacional bruto b/	7.2	3.0	-0.4	7.4	8.7	-1.4	0.3
Producto interno bruto sectorial							
Bienes	4.0	5.5	-1.2	5.5	11.0	15.6	-1.4
Servicios básicos	7.6	6.3	4.3	8.9	8.6	6.2	6.4
Otros servicios c/	4.9	1.9	1.4	5.2	6.5	3.4	3.2
Puntos porcentuales							
Descomposición de la tasa de crecimiento del PIB	<u>4.9</u>	<u>3.7</u>	<u>0.7</u>	<u>5.7</u>	<u>8.4</u>	<u>8.3</u>	<u>1.7</u>
Consumo	5.3	2.4	1.8	4.5	4.6	1.6	1.8
Gobierno	0.2	0.0	-0.1	0.5	0.3	0.2	0.2
Privado	5.1	2.4	1.8	3.9	4.4	1.4	1.6
Inversión	0.3	-1.4	-2.0	4.4	5.3	-3.3	-0.8
Exportaciones	1.4	4.0	2.4	3.4	11.0	10.7	-0.8
Importaciones (-)	2.1	1.2	1.4	6.6	12.5	0.7	-1.5
Porcentajes sobre el PIB b/							
Inversión bruta interna	28.7	28.4	25.1	21.1	24.3	19.5	18.3
Ahorro nacional	23.0	24.9	22.6	18.8	20.7	16.6	15.5
Ahorro externo	5.7	3.6	2.5	2.3	3.6	2.9	2.5
Empleo y salarios							
Tasa de actividad d/	95.8	94.8	93.8	94.3	94.4	94.0	94.8
Tasa de desempleo abierto e/	4.2	5.2	6.2	5.7	5.6	6.0	5.2
Salario mínimo real (índices 1995 = 100)	102.2	100.0	102.0	105.8	109.4	111.8	111.2
Tasas de variación							
Precios (diciembre a diciembre)							
Precios al consumidor	19.9	22.6	13.9	11.2	12.4	10.1	10.2
Precios al por mayor	...	...	...	...	...	...	...
Precios al productor industrial f/	19.9	21.9	13.3	10.1	8.8	11.3	10.2
Sector externo							
Relación de precios del intercambio de ' bienes y servicios (índices 1995 = 100)	98.5	100.0	96.0	97.4	103.0	102.9	92.5
Tipo de cambio nominal, promedio anual (colones por dólar)	157.1	179.7	207.7	232.6	257.2	285.7	308.2
Tipo de cambio real (índices 1995 = 100)	104.7	100.0	101.2	102.4	103.0	106.3	106.8

/Continúa

Cuadro 1 (Conclusión)

	1994	1995	1996	1997	1998	1999	2000 a/
Millones de dólares							
Balance de pagos							
Cuenta corriente	-520.1	-357.3	-264.0	-479.7	-519.4	-716.3	-833.1
Balance comercial	-532.8	-265.8	-228.9	-357.4	-165.5	1 003.5	289.4
Exportaciones de bienes y servicios	3 815.1	4 451.0	4 827.6	5 349.2	6 881.7	8 189.6	7 651.2
Importaciones de bienes y servicios	-4 347.9	-4 716.8	-5 056.5	-5 706.6	-7 047.2	-7 186.1	-7 361.8
Balance en cuenta financiera	29.3	482.1	39.4	537.6	552.4	883.3	496.7
Reservas y partidas conexas	104.7	-179.6	77.5	-216.0	149.5	-480.1	153.7
Porcentajes							
Cuenta corriente/PIB	-4.9	-3.1	-2.2	-3.7	-3.7	-4.6	-5.3
Balance comercial de bienes y servicios/PIB	-5.1	-2.3	-1.9	-2.8	-1.2	6.4	1.8
Endeudamiento externo							
Deuda externa pública bruta (sobre el PIB)	30.9	27.9	24.2	20.6	20.4	19.5	20.0
Intereses devengados (sobre exportaciones)	4.7	4.7	4.0	4.0	3.0	2.3	2.1
Porcentajes sobre el PIB							
Sector público no financiero							
Ingresos corrientes	20.6	22.1	22.2	22.5	22.4	19.9	...
Egresos corrientes	21.0	20.0	20.9	19.5	19.0	17.7	...
Ahorro	-0.4	2.1	1.4	3.1	3.3	2.2	...
Gastos de capital	4.8	3.8	3.9	4.3	4.1	4.0	...
Resultado financiero	-5.2	-1.6	-2.5	-1.2	-0.8	-1.6	-1.8
Financiamiento interno	4.5	2.3	3.4	2.1	-0.6	0.1	...
Financiamiento externo	0.7	-0.8	-0.9	-0.9	1.5	1.6	...
Tasas de variación							
Moneda y crédito							
Balance monetario del sistema bancario	19.3	15.4	29.1	17.7	25.5	18.6	21.4
Reservas internacionales netas	4.6	41.6	-2.0	21.8	-2.4	55.6	-6.8
Crédito interno neto g/	27.6	3.3	48.6	16.0	37.6	7.2	34.1
Al sector público	28.6	30.8	127.1	32.3	19.5	-21.7	-0.4
Al sector privado	15.7	30.9	18.7	26.2	51.0	18.3	30.1
Dinero (M1)	31.1	-0.4	17.5	43.2	12.3	20.6	16.2
Depósitos de ahorro y a plazo (moneda nacional)	10.6	17.3	33.6	-1.0	22.5	13.2	23.1
M2	18.7	9.6	27.2	15.3	17.8	16.4	20.0
Depósitos en dólares	20.9	29.6	33.1	22.6	39.7	22.0	23.6
Tasa anuales h/							
Tasas de interés real (promedio del año) i/							
Pasivas (a diciembre)	6.6	4.8	9.4	6.6	10.8	7.4	4.8
Activas (excepto agricultura)	14.0	12.7	12.4	11.8	12.5	15.7	14.3
Tasas de interés equivalente en moneda extranjera j/	9.2	7.3	-0.3	1.1	5.9	2.6	4.4

Fuente: CEPAL, sobre la base de cifras oficiales.

a/ Cifras preliminares.

b/ Sobre la base de colones a precios constantes de 1991.

c/ Incluye impuestos-subsidios y servicios de intermediación financiera.

d/ Porcentajes sobre población en edad de trabajar.

e/ Porcentajes sobre la PEA.

f/ Se interrumpió el índice de precios al mayoreo en 1993 y se sustituyó por un índice de precios al productor.

g/ Incluye títulos de regulación monetaria, préstamos externos de mediano y largo plazo y otras cuentas netas.

h/ Tasas de interés promedio ponderadas por la participación en el mercado crediticio.

i/ Tasas de interés nominales deflactadas con el índice de precios al consumidor diciembre-diciembre.

j/ Tasa de interés pasiva deflactada con la variación del tipo de cambio.

Cuadro 2

## COSTA RICA: PRINCIPALES INDICADORES TRIMESTRALES

	1994	1995	1996	1997	1998	1999	2000 a/
Producto interno bruto (índices 1991 = 100)	122.5	127.0	127.9	135.3	146.6	158.7	161.5
I. Trimestre	123.9	131.6	130.2	130.1	145.2	160.4	164.7
II. Trimestre	119.8	124.0	123.0	134.6	142.8	154.7	158.3
III. Trimestre	121.8	124.8	123.9	132.2	143.2	154.6	154.5
IV. Trimestre	124.2	127.7	134.6	144.3	155.1	165.2	168.4
Precios al consumidor (variación en 12 meses)	13.5	23.2	17.5	13.2	11.7	10.0	11.0
I. Trimestre	10.3	23.8	18.7	14.7	11.0	11.8	11.0
II. Trimestre	11.7	22.6	19.1	14.5	10.7	10.2	10.8
III. Trimestre	13.9	22.5	18.2	12.9	12.4	8.4	11.6
IV. Trimestre	18.0	23.8	14.4	11.1	12.6	9.8	10.4
Tipo de cambio real (índices 1995 = 100)	104.7	100.0	101.2	102.4	103.0	106.3	106.8
I. Trimestre	107.5	98.5	100.4	101.4	102.6	103.9	105.6
II. Trimestre	105.7	101.0	101.4	101.7	103.1	106.5	107.4
III. Trimestre	104.2	101.2	101.3	102.7	102.5	107.6	107.1
IV. Trimestre	102.0	99.4	101.8	103.9	103.9	107.0	107.2
Tasa de interés real (anualizada)							
Pasiva (depósitos a 180 días)							
I. Trimestre	9.5	17.8	13.8	13.6	7.2	18.6	11.1
II. Trimestre	6.3	13.7	10.1	14.6	8.6	14.6	9.1
III. Trimestre	0.0	11.8	10.6	10.7	11.3	7.6	8.0
IV. Trimestre	6.7	17.8	11.4	6.9	16.9	8.8	2.6
Activa	...	...	...	...	...	...	...
Dinero = M1 (variación en 12 meses)	17.7	9.0	14.6	27.1	27.2	20.2	19.4
I. Trimestre	9.1	20.6	11.8	5.8	52.3	14.7	23.2
II. Trimestre	11.3	10.3	15.1	28.0	27.1	16.7	21.4
III. Trimestre	20.8	5.8	17.9	32.8	20.3	22.6	21.1
IV. Trimestre	28.9	1.6	14.1	40.8	15.8	26.2	13.1

Fuente: CEPAL, sobre la base de cifras oficiales.

a/ Cifras preliminares.

Cuadro 3

## COSTA RICA: OFERTA Y DEMANDA GLOBALES

	Millones de colones de 1991				Estructura porcentual		Tasas de crecimiento			
	1997	1998	1999	2000 a/	1991	2000 a/	1997	1998	1999	2000 a/
Oferta global	1 778 046.0	2 025 237.8	2 141 455.0	2 144 332.0	137.1	151.4	8.4	13.9	5.7	0.1
Producto interno bruto	1 186 128.0	1 285 243.1	1 391 827.2	1 415 868.8	100.0	100.0	5.7	8.4	8.3	1.7
Importaciones de bienes y servicios	591 918.0	739 994.7	749 627.8	728 463.2	37.1	51.4	14.2	25.0	1.3	-2.8
Demanda global	1 778 045.9	2 025 237.8	2 141 454.9	2 144 332.0	137.1	151.4	8.4	13.9	5.7	0.1
Demanda interna	1 284 534.8	1 401 413.8	1 380 230.0	1 394 158.1	103.5	98.5	8.4	9.1	-1.5	1.0
Inversión bruta interna	249 764.4	312 061.8	269 742.7	258 758.7	17.8	18.3	24.9	24.9	-13.6	-4.1
Inversión bruta fija	240 079.5	302 033.2	294 193.3	281 677.2	17.5	19.9	15.5	25.8	-2.6	-4.3
Construcción	99 633.0	119 303.1	123 561.2	123 938.0	7.9	8.8	7.7	19.7	3.6	0.3
Maquinaria	140 446.5	182 730.1	170 632.1	157 739.2	9.6	11.1	21.7	30.1	-6.6	-7.6
Variación de existencias	9 684.9	10 028.6	-24 450.6	-22 918.5	0.3	-1.6				
Consumo total	1 034 770.4	1 089 352.0	1 110 487.3	1 135 399.4	85.7	80.2	5.1	5.3	1.9	2.2
Gobierno general	133 485.5	136 465.1	139 233.8	142 018.5	13.4	10.0	4.7	2.2	2.0	2.0
Consumo privado	901 284.9	952 886.9	971 253.5	993 380.9	72.3	70.2	5.1	5.7	1.9	2.3
Exportaciones de bienes y servicios	493 511.1	623 824.0	761 224.9	750 173.9	33.6	53.0	8.4	26.4	22.0	-1.5

Fuente: CEPAL, sobre la base de cifras oficiales del Banco Central de Costa Rica.

a/ Cifras preliminares.

Cuadro 4

COSTA RICA: PRODUCTO INTERNO BRUTO POR ACTIVIDAD ECONÓMICA  
A PRECIOS DE MERCADO

	Millones de colones de 1991				Composición porcentual		Tasas de crecimiento			
	1997	1998	1999	2000 a/	1991	2000 a/	1997	1998	1999	2000 a/
	Producto interno bruto	1 186 128.0	1 285 243.1	1 391 827.2	1 415 868.8	100.0	100.0	5.7	8.4	8.3
Bienes	431 063.5	478 373.8	553 145.9	545 231.2	37.3	38.5	5.5	11.0	15.6	-1.4
Agricultura, ganadería, silvicultura y pesca	133 360.3	144 296.3	151 259.8	151 622.9	12.4	10.7	1.5	8.2	4.8	0.2
Extracción de minas y canteras	1 200.8	1 311.9	1 239.1	1 257.7	0.1	0.1	13.0	9.3	-5.5	1.5
Industria manufacturera	254 539.7	283 502.0	352 936.1	342 559.5	21.0	24.2	7.7	11.4	24.5	-2.9
Construcción	41 962.7	49 263.6	47 710.9	49 791.1	3.8	3.5	6.1	17.4	-3.2	4.4
Servicios básicos	141 235.6	153 363.8	162 903.2	173 369.0	10.3	12.2	8.9	8.6	6.2	6.4
Electricidad, gas y agua	32 449.3	35 277.5	37 611.5	39 808.0	2.8	2.8	5.6	8.7	6.6	5.8
Transporte, almacenamiento y comunicaciones	108 786.3	118 086.3	125 291.7	133 561.0	7.5	9.4	9.9	8.5	6.1	6.6
Otros servicios	519 993.8	551 228.5	574 623.3	592 222.1	46.2	41.8	5.0	6.0	4.2	3.1
Comercio al mayoreo y menudeo, restaurantes y hoteles	221 256.1	239 252.2	248 210.4	253 364.0	17.9	17.9	5.9	8.1	3.7	2.1
Establecimientos financieros, seguros, inmuebles y servicios	135 306.7	141 582.3	151 727.9	158 897.6	12.5	11.2	5.1	4.6	7.2	4.7
Bienes inmuebles	64 665.4	66 514.8	69 000.9	71 140.0	6.2	5.0	3.2	2.9	3.7	3.1
Servicios comunales, sociales y personales	163 431.0	170 394.0	174 685.0	179 960.5	15.8	12.7	3.8	4.3	2.5	3.0
Servicios gubernamentales	32 895.7	32 901.2	33 203.4	33 867.4	3.6	2.4	1.5	0.0	0.9	2.0
Impuestos - subvenciones	118 378.9	129 004.2	130 436.5	136 319.4	8.0	9.6	6.2	9.0	1.1	4.5
Servicios de intermediación financiera medidos indirectamente	24 543.8	26 727.2	29 281.7	31 272.9	-1.7	2.2	6.1	8.9	9.6	6.8

Fuente: CEPAL, sobre la base de cifras oficiales.

a/ Cifras preliminares, extrapoladas con incrementos con base en precios de 1991.

b/ Incluye el sector pecuario, la silvicultura y la pesca.

Cuadro 5

## COSTA RICA: INDICADORES DE LA PRODUCCIÓN AGROPECUARIA

	1997	1998	1999	2000 a/	Tasas de crecimiento			
					1997	1998	1999	2000 a/
Índices de la producción agropecuaria (1991 = 100) b/	125.1	134.1	140.6	140.9	0.9	7.2	4.8	0.2
Agrícola	128.4	137.2	141.8	139.3	3.7	6.9	3.3	-1.8
Pecuaria	113.3	123.5	136.3	143.9	-7.6	9.1	10.3	5.6
Silvícola	96.1	104.6	106.3	106.8	18.6	8.9	1.6	0.5
Piscícola	193.3	193.1	193.2	206.6	-4.7	-0.1	0.0	7.0
Producción de principales cultivos c/								
De exportación tradicional								
Café	142.2	149.2	158.6	156.0	-0.6	4.9	6.3	-1.6
Banano	1 818.0	2 084.9	2 078.5	1 969.3	-3.8	14.7	-0.3	-5.3
Caña de azúcar	3 153.0	3 682.0	3 670.0	3 622.4	-8.3	16.8	-0.3	-1.3
Cacao	0.8	0.8	0.9	0.7	-60.0	6.1	4.6	-21.4
De consumo interno								
Arroz	246.9	286.0	284.7	269.3	-16.6	15.9	-0.5	-5.4
Maíz	24.2	27.5	27.4	23.2	-26.9	13.6	-0.3	-15.3
Frijol	13.3	13.5	16.9	15.4	-38.3	1.4	25.2	-8.7
Sorgo	-	-	-	-	-	-	-	-
Plátano	162.1	153.6	211.5	158.6	10.0	-5.2	37.6	-25.0
Indicadores de la producción pecuaria								
Beneficios c/								
Vacunos (en canal)	86.1	82.0	75.4	78.0	-10.7	-4.8	-8.1	3.4
Porcinos (en canal)	21.2	24.8	26.6	30.0	5.5	16.8	7.2	13.1
Aves	62.8	72.1	76.8	84.5	-4.6	14.8	6.6	10.0
Otras producciones								
Leche d/	550.0	584.0	671.0	691.3	2.6	6.2	14.9	3.0
Huevos e/	592.0	595.0	637.0	661.2	30.7	0.5	7.1	3.8
Indicadores de otras producciones								
Madera f/	422.4	422.4	422.4	424.6	-	-	-	0.5
Volumen de la pesca c/	30.5	29.4	32.1	34.3	-11.1	-3.6	9.2	7.0

Fuente: CEPAL, sobre la base de cifras del Banco Central de Costa Rica.

a/ Cifras preliminares.

b/ Calculado sobre la base del valor bruto de la producción, en colones de 1991.

c/ Miles de toneladas.

d/ Millones de litros.

e/ Millones de unidades.

f/ Miles de metros cúbicos.



Cuadro 6

## COSTA RICA: INDICADORES DE LA PRODUCCIÓN MANUFACTURERA

	1997	1998	1999	2000 a/	Estructura porcentual		Tasas de crecimiento			
					1993	2000 a/	1997	1998	1999	2000 a/
Índices del valor agregado (1991 = 100)	138.2	153.9	191.6	185.9	100.0	100.0	7.7	11.4	24.5	-2.9
Bienes de consumo										
Alimentos, bebidas y tabaco	139.8	148.2	153.1	156.7	42.8	24.7	7.3	6.0	3.3	2.4
Beneficio de café	89.5	82.6	93.0	92.1	3.5	0.6	27.3	-7.7	12.6	-1.0
Carne	117.7	120.1	130.9	134.9	2.9	2.8	-7.3	2.0	9.0	3.1
Azúcar	123.2	137.7	138.7	132.9	3.3	1.1	-2.5	11.8	0.7	-4.2
Otros alimentos	148.4	158.8	162.4	166.9	35.9	15.6	9.4	7.0	2.3	2.8
Textiles, cueros y calzado	99.2	103.7	94.3	82.5	7.9	4.1	-4.1	4.5	-9.1	-12.5
Muebles y madera	147.3	159.6	156.2	172.4	3.4	1.4	13.5	8.4	-2.1	10.4
Imprenta, editoriales e industrias conexas	119.5	124.1	133.2	138.7	4.1	1.9	3.5	3.8	7.3	4.1
Diversos	122.3	85.1	96.0	87.1	...	0.5	4.3	-30.4	12.8	-9.3
Bienes intermedios										
Papel y productos de papel	136.6	143.8	144.1	137.8	3.8	2.7	9.8	5.3	0.2	-4.4
Productos químicos y caucho	140.3	143.0	140.8	140.7	11.8	10.9	7.6	1.9	-1.5	-0.1
Refinación de petróleo	159.0	16.6	2.0	-	3.0	0.0	-7.2	-89.6	-88.0	...
Minerales no metálicos	149.3	153.6	156.9	171.7	4.6	2.9	18.5	2.9	2.1	9.4
Metalmecánica	154.6	149.0	144.6	145.5	11.4	2.1	4.7	-3.6	-3.0	0.6
Pequeña industria	97.6	102.3	98.5	101.0	11.3	8.2	3.4	4.8	-3.7	2.5
Maquila b/	118.7	117.8	99.2	96.0	5.8	2.5	9.9	-5.8	-15.8	-3.2
Zona Franca b/	475.5	1 084.8	2 744.5	2 417.9	3.2	33.1	33.9	108.3	153.0	-11.9
Otros indicadores										
Índices de empleo (1996 = 100)	105.6	108.7	109.0	106.3 c/			5.0	2.9	0.3	-2.6 d/
Elaboración de productos alimenticios y de bebidas	100.5	101.1	100.7	100.7 c/			0.1	0.6	-0.4	-5.6 d/
Fabricación de prendas de vestir	123.6	115.0	109.6	110.6 c/			13.3	-7.0	-4.7	2.9 d/
Fabricación de productos elaborados de metal	113.3	111.1	107.5	118.2 c/			1.3	-2.0	-3.2	2.5 d/
Perfeccionamiento activo	105.4	100.0	94.3	80.2 c/			-1.6	-5.1	-5.7	-14.7 d/
Zona Franca	105.6	118.9	127.3	126.0 c/			11.8	12.6	7.0	-0.6 d/
Índices de consumo industrial de electricidad (1980 = 100)	216.8	237.2	255.7	268.4			5.0	9.4	7.8	5.0

Fuente: CEPAL, sobre la base de cifras del Banco Central de Costa Rica y la Encuesta de Coyuntura Industrial del Instituto de Investigaciones en Ciencias Económicas.

a/ Cifras preliminares.

b/ A partir de 1998 se empezó a calcular por separado.

c/ Cifras del tercer trimestre.

d/ Se refiere al incremento entre el tercer trimestre de 2000 con respecto al tercer trimestre de 1999.

Cuadro 7

## COSTA RICA: INDICADORES DE LA CONSTRUCCIÓN

	1997	1998	1999	2000 a/	Tasas de crecimiento			
					1997	1998	1999	2000 a/
Valor de la producción real b/ Superficie edificada (miles de m <sup>2</sup> )	41 962.7	49 263.6	47 710.9	49 791.1	6.1	17.4	-3.2	4.4
Permisos	26 083	22 380	20 297	23 879	20.9	-14.2	-9.3	17.6
Construcción efectiva	1 950	1 880	1 920	2 157	31.5	-3.6	2.1	12.3

Fuente: CEPAL, sobre la base de cifras del Ministerio de Planificación y del Banco Central de Costa Rica.

a/ Cifras preliminares.

b/ Millones de colones a precios de 1991.

Cuadro 8

## COSTA RICA: EVOLUCIÓN DE LA GENERACIÓN, CONSUMO Y EXPORTACIÓN DE ELECTRICIDAD

	Miles de MWh				Tasas de crecimiento			
	1997	1998	1999	2000 a/	1997	1998	1999	2000 a/
Generación	5 589.1	5 787.3	6 188.6	6 921.6	14.2	3.5	6.9	11.8
Hidroeléctrica	4 789.8	4 687.3	5 136.5	5 690.6	21.6	-2.1	9.6	10.8
Térmica	179.1	443.3	146.9	71.8	-57.5	147.5	-66.9	-51.1
Geotérmica b/	544.4	591.9	803.9	976.5	6.8	8.7	35.8	21.5
Eólica	75.8	64.8	101.3	182.7	235.4	-14.5	56.3	80.4
Consumo	4 698.6	5 612.5	5 435.6	5 753.1	5.7	19.5	-3.2	5.8
Residencial	2 119.9	2 772.7	2 380.7	2 508.2	3.8	30.8	-14.1	5.4
Industrial	1 346.4	1 472.9	1 587.7	1 666.7	5.0	9.4	7.8	5.0
Alumbrado público	126.9	133.1	157.4	166.4	4.8	4.9	18.3	5.7
Comercial c/	1 105.4	1 233.8	1 309.8	1 411.8	10.7	11.6	6.2	7.8
Exportación y/o importación	260.2	72.9	126.9	496.9	-319.6	-72.0	74.1	291.6
Pérdidas por transmisión y distribución	630.3	101.9	626.1	671.6	11.0	-83.8	514.4	7.3

Fuente: CEPAL, sobre la base de cifras del Instituto Costarricense de Electricidad (ICE) y del Banco Central de Costa Rica.

a/ Cifras preliminares.

b/ A partir del año 1994 comenzó a funcionar una planta geotérmica en el país.

c/ Incluye el consumo de energía eléctrica en proyectos de construcción del propio ICE.

Cuadro 9

## COSTA RICA: EVOLUCIÓN DE LA OCUPACIÓN Y DESOCUPACIÓN a/

	Población total	Fuerza de trabajo	Miles de personas						Tasas de participación b/	Tasas de desocupación		
			Ocupación			Desocupación				Nacional	Urbana	Rural
			Hombres	Mujeres	Total	Hombres	Mujeres	Total				
1980	2 284.5	770.3	548.3	176.4	724.7	30.7	15.0	45.7	33.7	5.9	6.0	5.9
1985	2 642.1	887.5	613.2	213.4	826.6	42.5	18.2	60.7	33.6	6.8	6.7	7.0
1990	2 804.8	1 066.6	730.9	286.2	1 017.1	31.7	17.8	49.5	38.0	4.6	5.4	4.1
1991	2 871.1	1 064.6	711.4	295.2	1 006.6	34.5	23.5	58.0	37.1	5.4	6.0	5.2
1992	2 938.4	1 087.0	735.7	307.3	1 043.0	26.4	17.6	44.0	37.0	4.0	4.3	3.8
1993	3 004.6	1 146.4	772.5	327.0	1 099.5	28.9	18.0	46.9	38.2	4.1	4.0	4.2
1994	3 070.9	1 187.0	801.2	336.4	1 137.6	28.7	20.7	49.4	38.7	4.2	4.3	4.1
1995	3 136.0	1 231.6	817.2	350.9	1 168.1	39.1	24.4	63.5	39.3	5.2	5.7	4.7
1996	3 202.4	1 221.0	808.1	337.0	1 145.1	45.3	30.6	75.9	38.1	6.2	6.6	5.9
1997	3 270.7	1 301.6	849.2	378.1	1 227.3	43.5	30.8	74.3	39.8	5.7	5.9	5.6
1998	3 340.9	1 377.1	887.5	413.0	1 300.5	40.6	36.0	76.6	41.2	5.6	5.4	5.7
1999	3 412.6	1 383.4	879.6	420.5	1 300.1	45.6	37.7	83.3	40.5	6.0	6.2	5.8
2000 c/	3 486.1	1 390.6	896.6	422.0	1 318.6	41.0	31.0	72.0	39.9	5.2	5.3	5.1

Fuente: CEPAL, sobre la base de cifras de la Dirección General de Estadística y Censos, MIDEPLAN.

a/ Cifras del mes de julio que registran las encuestas de hogares de la Dirección General de Estadística y Censos. Cifras revisadas desde 1986.

b/ Porcentaje de la fuerza de trabajo sobre la población total.

c/ Cifras preliminares.

Cuadro 10

COSTA RICA: PRINCIPALES INDICADORES DEL  
COMERCIO EXTERIOR DE BIENES

	1994	1995	1996	1997	1998	1999	2000 a/
	Tasas de crecimiento						
Exportaciones fob							
Valor	9.8	20.8	8.4	11.8	31.2	19.5	-11.1
Volumen	4.2	5.6	14.6	10.9	29.9	23.1	-4.4
Valor unitario	5.3	14.4	-5.4	0.8	1.0	-2.9	-7.0
Importaciones fob							
Valor	7.1	8.5	5.8	17.3	25.8	0.9	1.5
Volumen	13.0	1.0	6.1	19.3	32.9	4.0	-4.0
Valor unitario	-5.2	7.4	-0.3	-1.7	-5.3	-2.9	5.7
Relación de precios del intercambio (fob/fob)	11.1	6.5	-5.1	2.6	6.7	0.1	-12.1
	Índices (1995 = 100)						
Poder de compra de las exportaciones	88.9	100.0	108.7	123.7	171.4	211.1	177.5
Quántum de las exportaciones	94.7	100.0	114.6	127.1	165.1	203.2	194.3
Quántum de las importaciones	99.0	100.0	106.1	126.5	168.2	174.9	167.8
Relación de precios del intercambio (fob/fob)	93.9	100.0	94.9	97.3	103.8	103.9	91.4

Fuente: CEPAL, sobre la base de cifras oficiales.

a/ Cifras preliminares.

Cuadro 11

## COSTA RICA: EXPORTACIONES DE BIENES FOB

	Millones de dólares				Composición porcentual		Tasas de crecimiento			
	1997	1998	1999	2000 a/	1990	2000 a/	1997	1998	1999	2000 a/
	Total b/	4 205.5	5 525.6	6 640.8	5 820.7	100.0	100.0	11.9	31.4	20.2
Centroamérica	412.6	482.2	531.9	557.7	9.9	9.6	7.1	16.9	10.3	4.9
Resto del mundo	3 792.9	5 043.4	6 108.9	5 263.0	90.1	90.4	12.4	33.0	21.1	-13.8
Exportaciones tradicionales	1 049.2	1 142.7	969.4	879.1	46.9	15.1	-4.9	8.9	-15.2	-9.3
Café	402.3	409.4	288.7	273.7	18.1	4.7	4.4	1.8	-29.5	-5.2
Banano	577.3	667.5	623.5	546.1	23.3	9.4	-8.5	15.6	-6.6	-12.4
Carne	28.3	24.0	27.2	30.7	3.6	0.5	-32.9	-15.2	13.3	12.9
Azúcar	41.3	41.8	30.0	28.6	1.9	0.5	-7.0	1.2	-28.2	-4.7
Cacao	-	-	-	-	0.1	-	-	-	-	-
Exportaciones no tradicionales	3 156.3	4 382.9	5 671.4	4 941.6	53.1	84.9	18.9	38.9	29.4	-12.9
Camarones y pescado	254.5	282.3	133.8	114.7	3.3	2.0	47.5	10.9	-52.6	-14.3
Plantas, flores y follaje	125.1	130.3	137.9	141.3	4.3	2.4	-3.8	4.2	5.8	2.5
Piñas	98.3	107.7	119.3	114.6	2.8	2.0	46.5	9.6	10.8	-3.9
Prendas de vestir	73.3	...	...	...	2.7	...	28.4	...	...	...
Maquila	427.2	444.5	396.1	398.9	0.0	6.9	12.8	4.0	-10.9	0.7
Zonas Francas	891.3	1 936.2	3 567.2	2 922.6	...	50.2	38.6	117.2	84.2	-18.1
Partes de circuitos modulares	-	549.6	2 483.9	1 629.5	-	28.0	-	-	351.9	-34.4
Microestructuras eléctricas	-	410.1	41.9	26.2	-	0.5	-	-	-89.8	-37.5
Industriales	1 047.7	1 244.4	1 134.7	1 093.2	-	18.8	-0.2	18.8	-8.8	-3.7
Otros	238.9	237.5	182.4	156.3	40.0	2.7	52.6	-0.6	-23.2	-14.3

Fuente: CEPAL, sobre la base de cifras del Banco Central de Costa Rica y del Centro de Promoción de Exportaciones (CENPRO).

a/ Cifras preliminares.

b/ El total de las exportaciones de bienes fob difiere del reportado en el Balance de Pagos, porque no se les han hecho ajustes de contenido, a diferencia de las reportadas en el Balance de Pagos.

Cuadro 12

COSTA RICA: VOLUMEN DE EXPORTACIONES  
DE PRINCIPALES PRODUCTOS

	Miles de toneladas				Tasas de crecimiento			
	1997	1998	1999	2000 a/	1997	1998	1999	2000 a/
Café	124.5	134.2	128.9	132.5	-21.4	7.9	-4.0	2.8
Banano	2 019.0	2 150.0	2 087.2	1 975.0	-4.0	6.5	-2.9	-5.4
Carne	12.9	10.2	13.6	14.6	-38.0	-20.9	33.3	7.4
Azúcar	100.3	154.5	148.7	139.2	-11.3	54.0	-3.8	-6.4

Fuente: CEPAL, sobre la base de cifras del Banco Central de Costa Rica.

a/ Cifras preliminares.

Cuadro 13

## COSTA RICA: IMPORTACIONES DE BIENES CIF

	Millones de dólares				Composición porcentual		Tasas de crecimiento			
	1997	1998	1999	2000 a/	1990	2000 a/	1997	1998	1999	2000 a/
	Total	4 969.6	6 238.7	6 350.7	6 379.9	100.0	100.0	14.9	25.5	1.8
Centroamérica	296.2	309.8	295.5	289.0	6.7	4.5	18.9	4.6	-4.6	-2.2
Resto del mundo	4 673.4	5 928.9	6 055.2	6 090.9	93.3	95.5	14.6	26.9	2.1	0.6
Bienes de consumo	1 078.4	1 283.3	1 142.6	1 179.5	20.7	18.5	9.7	19.0	-11.0	3.2
Duraderos	411.6	540.0	371.9	371.8	5.9	5.8	30.1	31.2	-31.1	0.0
No duraderos	666.8	743.3	770.7	807.7	14.8	12.7	0.0	11.5	3.7	4.8
Bienes intermedios	3 010.8	3 728.1	4 057.5	4 122.6	57.5	64.6	14.5	23.8	8.8	1.6
Para la industria y minería	2 509.3	3 137.8	3 411.5	3 335.4	44.1	52.3	13.5	25.0	8.7	-2.2
Industria maquiladora	407.5	348.1	328.3	342.4	-	5.4	27.9	-14.6	-5.7	4.3
Empresas de zonas francas	628.2	1 281.0	1 638.1	1 558.4	-	24.4	41.6	103.9	27.9	-4.9
Otras empresas	1 473.6	1 508.7	1 445.1	1 434.6	-	22.5	1.7	2.4	-4.2	-0.7
Combustibles y lubricantes	222.0	260.8	320.2	472.1	6.7	7.4	-7.0	17.5	22.8	47.4
Materiales de construcción	122.8	172.6	174.1	173.4	2.9	2.7	13.1	40.6	0.9	-0.4
Para la agricultura	156.7	156.9	151.7	141.7	3.9	2.2	119.5	0.1	-3.3	-6.6
Bienes de capital	878.6	1 225.8	1 148.8	1 075.6	21.0	16.9	24.0	39.5	-6.3	-6.4
Industria y minería	675.6	963.9	1 200.7	851.2	15.2	13.3	21.2	42.7	-6.6	-5.5
Empresas de zonas francas	118.5	238.3	216.7	223.9	-	3.5	41.1	101.1	-9.1	3.3
Otras empresas	557.1	725.6	984.0	627.3	-	9.8	17.7	30.2	35.6	-36.3
Agrícola	46.7	56.5	52.6	45.7	0.5	0.7	53.6	21.0	-6.9	-13.1
Transporte	156.3	205.4	195.5	178.7	5.4	2.8	29.2	31.4	-4.8	-8.6
Otros	1.8	1.5	1.8	2.2	0.7	0.0	-67.3	-16.7	20.0	22.2

Fuente: CEPAL, sobre la base de cifras del Banco Central de Costa Rica.

a/ Cifras preliminares.



Cuadro 14

## COSTA RICA: BALANCE DE PAGOS (PRESENTACIÓN ANALÍTICA)

(Millones de dólares)

	1994	1995	1996	1997	1998	1999	2000 a/
I. Balance en cuenta corriente	-520.1	-357.3	-264.0	-479.7	-519.4	-716.3	-833.1
Exportaciones de bienes fob	2 881.5	3 481.8	3 774.1	4 220.6	5 538.3	6 618.5	5 886.8
Importaciones de bienes fob	-3 506.3	-3 804.1	-4 023.3	-4 718.2	-5 937.4	-5 992.2	-6 081.2
Balance de bienes	-624.8	-322.3	-249.2	-497.6	-399.1	626.3	-194.4
Servicios (crédito)	933.6	969.2	1 053.5	1 128.6	1 343.4	1 571.1	1 764.4
Transportes	130.4	134.2	149.2	184.5	202.2	245.4	269.5
Viajes	647.8	681.1	710.0	742.3	913.5	1 066.0	1 167.8
Otros servicios	155.4	153.9	194.3	201.8	227.7	259.7	327.1
Servicios (débito)	-841.6	-912.7	-1 033.2	-988.4	-1 109.8	-1 193.9	-1 280.6
Transportes	-337.2	-370.7	-400.0	-373.6	-415.8	-439.5	-452.5
Viajes	-303.3	-322.8	-336.0	-348.0	-408.9	-449.1	-490.1
Otros servicios	-201.1	-219.2	-297.2	-266.8	-285.1	-305.3	-338.0
Balance de bienes y servicios	-532.8	-265.8	-228.9	-357.4	-165.5	1 003.5	289.4
Renta (crédito)	140.5	146.4	142.1	185.4	182.7	197.8	223.0
Remuneración de empleados	6.4	7.4	9.1	14.3	15.7	14.7	16.2
Renta de la inversión	134.1	139.0	133.0	171.1	167.0	183.1	206.8
Directa (utilidades y dividendos)	5.7	5.5	7.4	19.7	11.2	7.6	9.0
Otra inversión (intereses recibidos)	128.4	133.5	125.6	151.4	155.8	175.5	197.8
Renta (débito)	-283.0	-371.8	-326.7	-433.2	-649.8	-2 019.8	-1 441.3
Remuneración de empleados	-7.1	-7.5	-7.2	-8.8	-22.8	-29.4	-34.3
Renta de la inversión	-275.9	-364.3	-319.5	-424.4	-627.0	-1 990.4	-1 407.0
Directa (utilidades y dividendos)	-64.7	-108.9	-89.2	-178.0	-381.2	-1 724.4	-1 139.2
De cartera	-32.7	-44.0	-35.7	-33.3	-40.3	-78.9	-104.4
Otra inversión (intereses pagados)	-178.5	-211.4	-194.6	-213.1	-205.5	-187.1	-163.4
Balance de renta	-142.5	-225.4	-184.6	-247.8	-467.1	-1 822.0	-1 218.3
Transferencias corrientes (crédito)	164.4	165.2	192.7	191.2	190.5	190.8	189.4
Transferencias corrientes (débito)	-9.2	-31.3	-43.2	-65.7	-77.3	-88.6	-93.6
Balance de transferencias corrientes	155.2	133.9	149.5	125.5	113.2	102.2	95.8
II. Balance en cuenta capital b/	10.4	-	28.2	-	-	-	-
III. Balance en cuenta financiera b/	29.3	482.1	39.4	537.6	552.4	883.3	496.7
Inversión directa en el extranjero	-5.7	-5.5	-5.7	-4.4	-4.8	-5.0	-3.0
Inversión directa en la economía declarante	297.6	336.9	426.9	406.9	611.7	619.5	400.2
Activos de inversión de cartera	-0.3	-0.4	0.0	-22.5	-33.9	-28.1	-28.0
Títulos de participación en el capital	-0.3	-0.4	...	-22.5	-33.9	-28.1	-28.0
Pasivos de inversión de cartera	47.1	-24.4	-21.5	99.2	-46.0	60.3	138.9
Títulos de participación en el capital	1.2	-	-	-	-	-	-
Títulos de deuda	45.9	-24.4	-21.5	99.2	-46.0	60.3	138.9
Activos de otra inversión	-144.2	16.9	-159.3	-267.4	-95.6	117.8	-344.4
Autoridades monetarias	-4.4	0.1	-6.3	-0.1	-	-0.1	-0.2
Bancos	-64.4	-9.8	-17.8	43.3	-29.8	46.6	-99.4
Otros sectores	-75.4	26.6	-135.2	-310.6	-65.8	71.3	-244.8
Pasivos de otra inversión	-165.2	158.6	-201.0	325.8	120.9	118.8	333.0
Autoridades monetarias	-194.6	-85.6	-84.8	-89.3	6.5	-61.6	-71.4
Gobierno general	-60.2	-33.3	-133.5	-5.3	-61.0	-78.1	-17.7
Bancos	-18.6	23.3	48.7	73.7	37.3	63.6	57.6
Otros sectores	108.2	254.2	-31.4	346.7	138.1	194.9	364.5
IV. Errores y omisiones	375.7	54.8	118.9	158.1	-182.5	313.1	182.7
V. Balance global	-104.7	179.6	-77.5	216.0	-149.5	480.1	-153.7
VI. Reservas y partidas conexas	104.7	-179.6	77.5	-216.0	149.5	-480.1	153.7
Activos de reserva	104.7	-179.6	77.5	-216.0	149.5	-480.1	153.7

Fuente: CEPAL, sobre la base de cifras oficiales.

a/ Cifras preliminares.

b/ Excluidos los componentes que se han clasificado en las categorías del Grupo VI.

Cuadro 15

## COSTA RICA: EVOLUCIÓN DEL TIPO DE CAMBIO

	1994	1995	1996	1997	1998	1999	2000
1. Tipo de cambio (colones por dólar) a/	157.07	179.73	207.69	232.60	257.19	285.69	308.19
I. Trimestre	152.72	168.50	198.44	223.31	247.18	275.11	300.73
II. Trimestre	154.84	175.89	204.49	229.63	253.35	282.65	305.65
III. Trimestre	158.04	183.32	210.70	235.86	260.41	289.61	310.68
IV. Trimestre	162.68	191.22	217.14	241.61	267.83	295.37	315.69
2.- Índice del tipo de cambio (1995 = 100)	87.4	100.0	115.6	129.4	143.1	159.0	171.5
I. Trimestre	85.0	93.8	110.4	124.2	137.5	153.1	167.3
II. Trimestre	86.1	97.9	113.8	127.8	141.0	157.3	170.1
III. Trimestre	87.9	102.0	117.2	131.2	144.9	161.1	172.9
IV. Trimestre	90.5	106.4	120.8	134.4	149.0	164.3	175.6
3.- Índice de precios relativos con el exterior	83.5	100.0	114.2	126.3	138.9	149.6	160.6
I. Trimestre	79.1	95.2	110.0	122.5	134.0	147.4	158.5
II. Trimestre	81.5	96.9	112.2	125.6	136.8	147.6	158.3
III. Trimestre	84.4	100.8	115.7	127.8	141.3	149.7	161.5
IV. Trimestre	88.7	107.0	118.7	129.4	143.5	153.6	163.9
4.- Índice del tipo de cambio real ajustado (2/3) (1995 = 100)	104.7	100.0	101.2	102.4	103.0	106.3	106.8
I. Trimestre	107.5	98.5	100.4	101.4	102.6	103.9	105.6
II. Trimestre	105.7	101.0	101.4	101.7	103.1	106.5	107.4
III. Trimestre	104.2	101.2	101.3	102.7	102.5	107.6	107.1
IV. Trimestre	102.0	99.4	101.8	103.9	103.9	107.0	107.2

Fuente: CEPAL, sobre la base de cifras del Banco Central de Costa Rica y del Fondo Monetario Internacional.

a/ Promedio ponderado de las transacciones efectivas de bienes y servicios de la exportación e importación.

Cuadro 16

## COSTA RICA: INDICADORES DEL ENDEUDAMIENTO EXTERNO

	1994	1995	1996	1997	1998	1999	2000 a/
Millones de dólares							
Deuda externa total	4 133.0	4 208.6	3 662.9	3 489.2	3 743.5	...	...
Pública	3 256.0	3 258.6	2 858.9	2 640.2	2 872.5	3 056.5	3 150.6
De bancos comerciales	13.0	37.9	37.6	25.0	33.1	39.7	44.9
De instituciones multilaterales	1 375.0	1 495.4	1 339.9	1 300.6	1 355.1	1 315.6	1 259.2
De fuentes bilaterales	1 278.0	1 162.3	941.0	800.8	798.8	740.6	654.9
Bonos y FRNs b/	583.0	557.8	536.9	510.8	679.1	955.9	1 188.3
De proveedores	7.0	5.2	3.5	3.0	6.4	4.7	3.3
Privada	877.0	950.0	804.0	849.0	871.0	...	...
Corto plazo c/	534.4	551.3	388.1	453.3	465.0	...	...
Mediano y largo plazo d/	342.6	398.7	415.9	395.7	406.0	...	...
Deuda externa pública							
Desembolsos netos e/	414.9	369.9	-29.4	243.4	666.6	571.5	480.2
Servicio	489.8	578.6	555.6	608.5	562.1	577.9	591.0
Amortizaciones	318.0	367.3	370.3	462.1	434.3	387.5	386.1
Intereses	171.8	211.3	185.3	146.4	127.8	190.4	204.9
Porcentajes							
Relaciones							
Deuda externa total/exportaciones de bienes y servicios	108.3	94.6	75.9	65.2	54.4	...	...
Servicio de la deuda externa pública/exportaciones de bienes y servicios	12.8	13.0	11.5	11.4	8.2	7.1	7.7
Intereses netos/exportaciones de bienes y servicios f/	1.3	1.8	1.4	1.2	0.7	0.1	-0.4
Servicio/desembolsos	118.1	156.4	-1 889.8	250.0	84.3	101.1	123.1

Fuente: CEPAL, sobre la base de cifras del Banco Central de Costa Rica.

a/ Cifras preliminares.

b/ Pagarés de la Reserva Federal de los Estados Unidos (Federal Reserve Notes).

c/ Comprende, principalmente, créditos comerciales.

d/ No garantizada por el Estado.

e/ Cifras estimadas por la CEPAL mediante la diferencia entre el saldo de la deuda pública del año en estudio y el saldo del año anterior, más las amortizaciones del año en estudio.

f/ Intereses netos; incluyen los rubros registrados en el balance de pagos.

Cuadro 17

## COSTA RICA: EVOLUCIÓN DE LOS PRECIOS INTERNOS

	1994	1995	1996	1997	1998	1999	2000 a/
Índices (promedio del año)							
Índice de precios al consumidor (enero 1995 = 100 ) b/	87.2	107.4	126.2	143.0	159.6	175.7	194.9
Alimentos, bebidas y tabaco c/	...	105.8	125.7	144.3	165.0	181.0	198.7
Índice de precios al productor industrial d/	140.8	174.5	202.4	225.8	245.8	270.7	300.4
Variación de diciembre a diciembre							
Índice de precios al consumidor b/	19.9	22.6	13.9	11.2	12.4	10.1	10.2
Alimentos, bebidas y tabaco c/	...	...	14.9	12.5	15.5	7.9	9.5
Índice de precios al productor industrial d/	19.9	21.9	13.3	10.1	8.8	11.3	10.2
Variación media anual							
Índice de precios al consumidor b/	13.5	23.2	17.5	13.2	11.7	10.0	11.0
Alimentos, bebidas y tabaco c/	...	...	18.8	14.8	14.4	9.7	9.8
Índice de precios al productor industrial d/	13.1	23.9	16.0	11.6	8.8	10.1	11.0

Fuente: CEPAL, sobre la base de cifras de la Dirección General de Estadística y del Banco Central de Costa Rica.

a/ Cifras preliminares.

b/ Corresponde al ingreso medio y bajo del área metropolitana de San José.

c/ A partir de 1995 incluye productos alimenticios, bebidas y tabaco (base enero 1995 = 100).

d/ A partir de 1991 se sustituye el Índice de Precios al Mayorista por un Índice de Precios al Productor Industrial (base 1991 = 100).

Cuadro 18

## COSTA RICA: EVOLUCIÓN DE LOS PRECIOS AL CONSUMIDOR a/

	Índices (enero 1995 = 100)				Variación con respecto a 12 meses				Variación con respecto al mes anterior			
	1997	1998	1999	2000 b/	1997	1998	1999	2000 b/	1997	1998	1999	2000 b/
	Índice general	142.97	159.64	175.68	194.94	13.2	11.7	10.0	11.0			
Enero	136.75	151.37	170.42	187.62	14.8	10.7	12.6	10.1	2.1	1.6	1.8	1.8
Febrero	137.61	152.90	171.66	190.34	14.3	11.1	12.3	10.9	0.6	1.0	0.7	1.4
Marzo	139.11	154.51	171.02	191.63	14.9	11.1	10.7	12.1	1.1	1.1	-0.4	0.7
Abril	140.97	155.75	171.23	190.96	15.6	10.5	9.9	11.5	1.3	0.8	0.1	-0.3
Mayo	141.69	156.93	172.62	190.81	14.3	10.8	10.0	10.5	0.5	0.8	0.8	-0.1
Junio	142.80	158.19	175.02	193.39	13.6	10.8	10.6	10.5	0.8	0.8	1.4	1.4
Julio	144.03	160.88	175.46	195.94	13.3	11.7	9.1	11.7	0.9	1.7	0.3	1.3
Agosto	145.63	164.13	176.50	197.23	13.4	12.7	7.5	11.7	1.1	2.0	0.6	0.7
Septiembre	145.05	163.49	177.66	197.98	12.0	12.7	8.7	11.4	-0.4	-0.4	0.7	0.4
Octubre	145.30	164.00	180.27	199.23	10.7	12.9	9.9	10.5	0.2	0.3	1.5	0.6
Noviembre	147.74	166.16	181.96	200.88	11.5	12.5	9.5	10.4	1.7	1.3	0.9	0.8
Diciembre	149.00	167.41	184.34	203.23	11.2	12.4	10.1	10.2	0.9	0.8	1.3	1.2

Fuente: CEPAL, sobre la base de cifras de la Dirección General de Estadística y Censos.

a/ Índice de precios al consumidor de ingresos medios y bajos del área metropolitana de San José (base enero 1995 = 100).

b/ Cifras preliminares.

Cuadro 19

## COSTA RICA: EVOLUCIÓN DE LAS REMUNERACIONES

	Índices (1995 = 100)				Tasas de crecimiento			
	1997	1998	1999	2000 a/	1997	1998	1999	2000 a/
Ingreso medio nominal	131.1	155.6	172.7	188.7	13.7	18.7	11.0	9.2
Sector público	131.3	158.1	170.4	183.3	14.7	20.5	7.8	7.6
Gobierno central	133.8	154.3	170.9	176.6	14.1	15.3	10.8	3.3
Resto del sector público	130.4	162.5	172.1	192.1	15.6	24.6	5.9	11.6
Sector privado	131.9	155.9	176.8	194.0	14.0	18.2	13.4	9.7
Ingreso medio real b/	98.5	104.7	105.6	104.0	0.4	6.3	0.9	-1.5
Sector público	98.6	106.4	104.2	101.0	1.3	7.9	-2.1	-3.1
Gobierno central	100.5	103.8	104.5	97.3	0.7	3.3	0.6	-6.9
Resto del sector público	98.0	109.4	105.2	105.9	2.1	11.6	-3.8	0.7
Sector privado	99.1	104.9	108.1	106.9	0.7	5.9	3.1	-1.1
Salario mínimo (índices 1984 = 100)								
Nominal	887.7	1 025.3	1 153.1	1 272.4	17.5	15.5	12.5	10.3
Real b/	110.0	113.8	116.3	115.6	3.8	3.4	2.2	-0.6

Fuente: CEPAL, sobre la base de cifras de Dirección General de Estadística y Censos, y Banco Central de Costa Rica  
Departamento de Contabilidad Social, Sección de Índices y Estadística.

a/ Cifras preliminares.

b/ Deflactado por el índice de precios al consumidor promedio anual.

Cuadro 20

## COSTA RICA: INGRESOS DEL GOBIERNO CENTRAL

	Millones de colones			Estructura porcentual		Tasas de crecimiento	
	1998	1999	2000 a/	1998	2000	1999	2000
Ingresos totales	459 704.0	563 227.0	616 956.2	100.0	100.0	22.5	9.5
Ingresos corrientes	459 704.0	542 970.1	610 756.2	100.0	99.0	18.1	12.5
Impuestos directos	106 707.0	152 047.0	154 771.0	23.3	25.1	42.5	1.8
Impuesto a la renta	88 588.0	131 932.0	133 090.0	19.3	21.6	48.9	0.9
Otros impuestos directos b/	18 119.0	20 115.0	21 681.0	3.9	3.5	11.0	7.8
Sobre importaciones	211 020.5	227 462.5	265 819.6	45.8	43.1	7.8	16.9
Ventas	98 001.0	109 495.1	128 090.4	21.4	20.8	11.7	17.0
Consumo	63 764.0	71 710.3	88 907.5	13.9	14.4	12.5	24.0
Arancel	40 860.8	30 166.5	31 447.7	8.9	5.1	-26.2	4.2
1% valor aduanero	6 615.5	7 490.4	7 888.3	1.4	1.3	13.2	5.3
Otros de aduanas (multas, bodegas, etc.)	182.4	213.9	95.0	0.0	0.0	17.3	-55.6
De aduanas no distribuidos	1 596.8	8 386.3	9 390.7	0.2	1.5	425.2	12.0
Sobre exportaciones	5 885.6	5 515.5	2 252.4	1.3	0.4	-6.3	-59.2
Por caja de banano exportada	3 113.8	3 109.3	1 999.1	0.7	0.3	-0.1	-35.7
Derechos de exportación ad valorem	2 771.8	2 406.2	253.3	0.6	0.0	-13.2	-89.5
Ventas internas	77 741.3	85 799.1	92 077.0	16.9	14.9	10.4	7.3
Consumo interno	28 926.1	28 860.2	26 478.2	6.3	4.3	-0.2	-8.3
Otros indirectos	25 423.9	39 567.0	64 570.6	5.5	10.5	55.6	63.2
15% a los combustibles	11 674.8	25 549.4	37 833.0	2.5	6.1	118.8	48.1
Licores y cigarrillos	...	...	8 217.3	...	1.3	...	...
Traspaso de vehículos usados	3 739.8	3 366.3	3 729.9	0.8	0.6	-10.0	10.8
Traspaso de bienes inmuebles	3 395.3	3 422.0	5 006.6	0.7	0.8	0.8	46.3
Timbre fiscal	2 356.4	3 004.6	4 365.6	0.5	0.7	27.5	45.3
Timbres uso fronteras y puertos	1 932.8	2 055.6	3 396.8	0.4	0.6	6.4	65.2
Derechos consulares	1 169.4	1 270.9	1 581.0	0.3	0.3	8.7	24.4
Otros	1 155.4	898.2	440.4	0.3	0.1	-22.3	-51.0
Otros ingresos	3 999.6	3 718.8	4 787.4	0.9	0.8	-7.0	28.7
Transferencias	1 030.5	2 236.5	2 034.8	0.2	0.3	117.0	-9.0
Otros	2 969.1	1 482.3	2 752.6	0.6	0.4	-50.1	85.7
Ingreso de capital	...	20 256.9	6 200.0	...	1.0	...	-69.4

Fuente: Dirección de Crédito Público, Ministerio de Hacienda.

a/ Cifras preliminares.

b/ Incluye títulos valores, propiedad de vehículos, impuestos sobre planillas, impuestos a activos y otros.

Cuadro 21

## COSTA RICA: INGRESOS Y GASTOS DEL GOBIERNO CENTRAL

	Millones de colones				Tasas de crecimiento			
	1997	1998	1999	2000 a/	1997	1998	1999	2000 a/
1. Ingresos totales	377 500	459 704	563 227	616 956	20.0	21.8	22.5	9.5
2. Ingresos corrientes	377 500	459 704	542 970	610 756	20.0	21.8	18.1	12.5
Ingresos tributarios	373 776	455 522	538 867	605 840	21.0	21.9	18.3	12.4
Directos	83 427	106 707	152 047	154 774	22.0	27.9	42.5	1.8
Sobre la renta	66 268	88 588	131 932	133 090	24.1	33.7	48.9	0.9
Indirectos	290 349	348 815	386 820	451 067	20.8	20.1	10.9	16.6
Sobre el comercio exterior	171 939	216 906	232 978	268 072	19.7	26.2	7.4	15.1
Ingresos no tributarios	2 356	3 152	1 866	2 881	4.9	33.8	-40.8	54.4
Transferencias corrientes	1 368	1 031	2 237	2 035	-60.4	-24.7	117.1	-9.0
3. Ingresos de capital	-	-	20 257	6 200	-	-	-	-69.4
4. Gastos corrientes	416 329	499 755	603 110	683 982	10.3	20.0	20.7	13.4
Remuneraciones	128 256	155 541	191 193	225 872	18.2	21.3	22.9	18.1
Compra de bienes y servicios	16 944	21 121	21 883	22 874	12.3	24.7	3.6	4.5
Intereses	113 579	116 026	164 226	175 653	-0.2	2.2	41.5	7.0
Internos	103 024	103 577	142 867	149 549	2.3	0.5	37.9	4.7
Externos	10 555	12 449	21 359	26 104	-19.7	17.9	71.6	22.2
Transferencias	157 550	207 067	225 808	259 583	12.5	31.4	9.1	15.0
Sector público	67 669	90 758	83 297	121 680	5.6	34.1	-8.2	46.1
Sector privado	89 327	114 810	141 498	136 705	18.6	28.5	23.2	-3.4
Sector externo	555	1 499	1 013	1 198	-10.9	170.1	-32.4	18.3
5. Ahorro corriente (1-4)	-38 829	-40 051	-39 883	-67 026	-38.3	3.1	-0.4	68.1
6. Gastos de capital	49 154	49 182	59 968	77 362	35.1	0.1	21.9	29.0
Inversión real	19 541	19 212	22 037	23 411	54.9	-1.7	14.7	6.2
Otros gastos de capital	29 613	29 970	37 931	53 951	24.6	1.2	26.6	42.2
7. Gastos totales (4+6)	465 483	548 937	663 078	761 344	12.5	17.9	20.8	14.8
8. Déficit o superávit fiscal (1-7)	-87 983	-89 233	-99 851	-144 388	-11.5	1.4	11.9	44.6
9. Financiamiento del déficit	87 983	89 233	99 851	144 388				
Financiamiento interno neto	112 774	39 624	35 375	73 833				
Colocación de bonos	120 350	138 107	72 131	94 102				
Otras fuentes (neto)	-7 575	-98 483	-36 756	-20 269				
Financiamiento externo neto	-24 791	49 609	64 476	70 556				
Crédito recibido	7 255	27 538	21 628	26 635				
Amortizaciones	-32 046	-29 369	-34 202	-33 129				
Colocación de bonos	...	51 440	77 050	77 050				
Relaciones (porcentajes)								
Ahorro corriente/gastos de capital	-79.0	-81.4	-66.5	-86.6				
Déficit fiscal/gastos corrientes	21.1	17.9	16.6	21.1				
Déficit fiscal/gastos totales	18.9	16.3	15.1	19.0				
Ingresos tributarios/PIB	12.5	12.6	12.1	12.5				
Gastos totales/PIB	15.6	15.1	14.8	15.7				
Déficit fiscal/PIB	3.0	2.5	2.2	3.0				
Financiamiento interno/déficit	128.2	44.4	35.4	51.1				
Financiamiento externo/déficit	-28.2	55.6	64.6	48.9				

Fuente: CEPAL, sobre la base de cifras del Ministerio de Hacienda de Costa Rica.

a/ Cifras preliminares.



Cuadro 22

COSTA RICA: INGRESOS Y GASTOS DEL SECTOR PÚBLICO  
NO FINANCIERO CONSOLIDADO

	Millones de colones			Tasas de crecimiento		
	1997	1998	1999 a/	1997	1998	1999 a/
Ingresos totales	673 366.9	809 044.6	898 918.7	23.2	20.1	11.1
Corrientes	672 363.6	810 058.0	889 053.3	23.2	20.5	9.8
De capital	1 003.3	-1 013.4	9 865.4	108.2	-201.0	1 073.5
Gastos totales	708 302.4	839 055.0	970 366.6	16.6	18.5	15.6
Corrientes	580 463.4	689 667.3	792 003.5	13.3	18.8	14.8
De consumo	326 040.6	396 747.3	422 206.2	16.6	21.7	6.4
Sueldos y salarios	205 220.2	249 774.3	305 879.7	17.0	21.7	22.5
Compras de bienes y servicios	63 015.1	76 558.2	83 251.2	13.0	21.5	8.7
Otros b/	57 805.3	70 414.8	33 075.3	19.5	21.8	-53.0
Transferencias al sector privado	140 812.6	176 811.3	226 886.8	18.6	25.6	28.3
Intereses	113 610.2	116 108.7	142 910.5	-0.2	2.2	23.1
De capital	127 839.0	149 387.7	178 363.1	33.9	16.9	19.4
Inversión real	92 112.3	108 281.1	127 149.1	48.6	17.6	17.4
Inversión financiera c/	4 805.6	4 818.9	4 699.0	14.7	0.3	-2.5
Transferencias	30 921.1	36 287.7	46 515.0	5.6	17.4	28.2
Déficit o superávit	-34 935.5	-30 010.4	-71 447.9			
Porcentaje del PIB	1.2	0.8	1.6			
Financiamiento del déficit	34 935.5	30 010.4	74 447.9			
Financiamiento interno neto	62 022.4	-22 910.3	4 590.0			
Crédito neto	-1 671.5	1 773.5	...			
Otros (neto)	63 693.9	-24 683.8	...			
Financiamiento externo	-27 086.9	52 920.7	69 857.9			
Crédito recibido	34 139.0	100 762.4	128 187.2			
(-) Amortización	61 225.9	47 841.7	58 329.3			

Fuente: CEPAL, sobre la base de cifras del Ministerio de Hacienda de Costa Rica.

a/ Cifras preliminares.

b/ Incluye transferencias al sector público y gastos externos.

c/ Compra de terrenos y edificios.

Cuadro 23

## COSTA RICA: SECTOR PÚBLICO NO FINANCIERO POR INSTITUCIONES

	Millones de colones				Tasas de crecimiento			
	1997	1998	1999	2000 a/	1997	1998	1999	2000 a/
<b>Ingresos</b>	912 584	1 081 631	1 281 743	1 475 411	17.9	18.5	18.5	15.1
Gobierno central	377 500	459 704	563 227	616 959	20.0	21.8	22.5	9.5
Empresas públicas	276 874	306 100	349 799	429 013	14.5	10.6	14.3	22.6
Consejo Nacional de la Producción	4 667	6 414	9 843	10 727	10.6	37.4	53.5	9.0
Empresa de Servicios Públicos de Heredia b/	3 125	-	-	-	32.3	-	-	-
Fábrica Nacional de Licores	5 470	5 673	9 186	6 060	36.7	3.7	61.9	-34.0
Instituto Costarricense de Acueductos y Alcantarillados	17 019	20 302	21 537	21 863	15.0	19.3	6.1	1.5
Instituto Costarricense de Electricidad	132 805	159 630	178 064	194 515	18.3	20.2	11.5	9.2
Instituto Nacional de Fomento Cooperativo	3 966	3 647	4 425	4 547	25.7	-8.0	21.3	2.8
Junta de Protección Social de San José	22 778	23 197	26 070	29 452	8.5	1.8	12.4	13.0
Refinadora Costarricense de Petróleo	87 044	87 237	100 674	161 849	8.7	0.2	15.4	60.8
Instituciones descentralizadas	258 210	315 827	368 717	429 438	18.5	22.3	16.7	16.5
Caja Costarricense del Seguro Social	187 298	237 199	288 301	329 881	17.7	26.6	21.5	14.4
Consejo Técnico de Asistencia Médico Social	5 123	4 379	3 349	5 063	17.8	-14.5	-23.5	51.2
Dirección General de Desarrollo Social y Asignaciones Familiares	39 783	48 596	47 990	60 327	20.9	22.2	-1.2	25.7
Instituto del Café de Costa Rica b/	1 955	-	-	-	20.5	-	-	-
Instituto Costarricense de Turismo	3 312	3 874	4 443	4 658	5.2	17.0	14.7	4.8
Instituto de Desarrollo Agrario	5 284	4 107	4 312	5 642	49.5	-22.3	5.0	30.8
Instituto Nacional de Aprendizaje	11 921	14 563	16 520	19 307	15.8	22.2	13.4	16.9
Oficina de Cooperación Internacional de la Salud	3 534	3 109	3 802	4 560	19.8	-12.0	22.3	19.9
<b>Gastos</b>	947 538	1 111 639	1 352 131	1 561 637	13.4	17.3	21.6	15.5
Gobierno central	465 483	548 936	663 078	761 345	12.5	17.9	20.8	14.8
Empresas públicas	250 750	287 675	350 127	409 562	13.0	14.7	21.7	17.0
Consejo Nacional de la Producción	4 430	5 261	9 203	8 887	9.4	18.8	74.9	-3.4
Empresa de Servicios Públicos de Heredia b/	2 740	-	-	-	29.9	-	-	-
Fábrica Nacional de Licores	4 326	5 714	8 042	6 737	22.0	32.1	40.7	-16.2
Instituto Costarricense de Acueductos y Alcantarillados	16 415	20 731	20 931	22 403	22.8	26.3	1.0	7.0
Instituto Costarricense de Electricidad	111 224	137 969	183 659	182 293	11.7	24.0	33.1	-0.7
Instituto Nacional de Fomento Cooperativo	2 989	4 264	4 963	4 034	0.2	42.7	16.4	-18.7
Junta de Protección Social de San José	23 125	22 479	24 872	26 885	20.3	-2.8	10.6	8.1
Refinadora Costarricense de Petróleo	85 501	91 257	98 457	158 323	10.8	6.7	7.9	60.8
Instituciones descentralizadas	231 305	275 028	338 926	390 730	15.9	18.9	23.2	15.3
Caja Costarricense del Seguro Social	162 918	198 827	251 486	291 595	15.6	22.0	26.5	15.9
Consejo Técnico de Asistencia Médico Social	5 118	4 694	5 411	5 148	20.1	-8.3	15.3	-4.9
Dirección General de Desarrollo Social y Asignaciones Familiares	41 014	49 738	54 464	66 330	9.0	21.3	9.5	21.8
Instituto del Café de Costa Rica b/	823	-	-	-	-9.3	-	-	-
Instituto Costarricense de Turismo	2 306	2 706	6 712	3 301	3.2	17.3	148.0	-50.8
Instituto de Desarrollo Agrario	5 789	5 035	4 550	4 887	201.2	-13.0	-9.6	7.4
Instituto Nacional de Aprendizaje	9 992	10 766	12 542	14 674	20.9	7.7	16.5	17.0
Oficina de Cooperación Internacional de la Salud	3 345	3 262	3 761	4 795	-3.3	-2.5	15.3	27.5

/Continúa

Cuadro 23 (Conclusión)

	Millones de colones				Tasas de crecimiento			
	1997	1998	1999	2000 a/	1997	1998	1999	2000 a/
Déficit ( - ) o Superávit ( + )	-34 954	-30 008	-70 388	-86 226	-42.9	-14.2	134.6	22.5
Gobierno central	-87 983	-89 232	-99 851	-144 386	-11.5	1.4	11.9	44.6
Empresas públicas	26 124	18 425	-328	19 452	31.1	-29.5	-101.8	-6 030.4
Consejo Nacional de la Producción	237	1 153	640	1 840	39.4	386.5	-44.5	187.4
Empresa de Servicios Públicos de Heredia b/	385	-	-	-	52.8	-	-	-
Fábrica Nacional de Licores	1 144	-41	1 144	-676	152.0	-103.6	-2 890.2	-159.1
Instituto Costarricense de Acueductos y Alcantarillados	604	-429	606	-540	-57.8	-171.0	-241.3	-189.1
Instituto Costarricense de Electricidad	21 581	21 661	-5 595	12 222	69.3	0.4	-125.8	-318.4
Instituto Nacional de Fomento Cooperativo	977	-617	-538	513	468.0	-163.2	-12.8	-195.4
Junta de Protección Social de San José	-347	718	1 198	2 567	-119.4	-306.9	66.9	114.3
Refinadora Costarricense de Petróleo	1 543	-4 020	2 217	3 526	-47.0	-360.5	-155.1	59.1
Instituciones descentralizadas	26 905	40 799	29 791	38 708	47.2	51.6	-27.0	29.9
Caja Costarricense del Seguro Social	24 380	38 372	36 815	38 286	34.4	57.4	-4.1	4.0
Consejo Técnico de Asistencia Médico Social	5	-315	-2 062	-86	-94.2	-6 400.0	554.6	-95.8
Dirección General de Desarrollo Social y Asignaciones Familiares	-1 231	-1 142	-6 474	-6 002	58.1	-	-	-
Instituto del Café de Costa Rica b/	1 132	-	-	-	10.3	16.1	-294.3	-159.8
Instituto Costarricense de Turismo	1 006	1 168	-2 269	1 357	-131.3	83.8	-74.4	-417.1
Instituto de Desarrollo Agrario	-505	-928	-238	755	-5.0	96.8	4.8	16.5
Instituto Nacional de Aprendizaje	1 929	3 797	3 978	4 633	-137.1	-181.0	-126.8	-672.7
Oficina de Cooperación Internacional de la Salud	189	-153	41	-235	137.1	-181.0	126.8	-672.7
Déficit/PIB (porcentajes)	-1.2	-0.8	-1.6	-1.8				

Fuente: Banco Central de Costa Rica.

a/ Cifras preliminares

b/ Estas instituciones se privatizaron en 1998.

Cuadro 24

COSTA RICA: MOVIMIENTOS DE COLOCACIONES DEL  
SISTEMA BANCARIO NACIONAL

(Saldos al 31 de diciembre de cada año)

	Millones de colones				Tasas de crecimiento			
	1997	1998	1999	2000 a/	1997	1998	1999	2000 a/
Total	443 655.5	669 813.8	792 508.3	1 030 787.3	-9.0	51.0	18.3	30.1
Agricultura	38 495.8	54 174.2	58 928.1	75 237.6	24.1	40.7	8.8	27.7
Ganadería	11 419.9	14 538.4	14 408.9	17 905.3	66.5	27.3	-0.9	24.3
Pesca	608.0	686.0	508.2	502.5	30.4	12.8	-25.9	-1.1
Industria	66 459.1	98 925.0	116 319.9	150 372.9	-22.3	48.9	17.6	29.3
Vivienda	52 992.4	101 812.1	117 430.2	170 371.5	358.5	92.1	15.3	45.1
Construcción	9 058.0	14 556.4	18 608.8	21 593.0	-7.2	60.7	27.8	16.0
Turismo	9 071.6	11 128.4	13 399.4	17 341.1	40.5	22.7	20.4	29.4
Comercio	65 222.8	102 925.7	135 211.7	174 349.4	-36.4	57.8	31.4	28.9
Servicios	48 663.9	82 935.5	89 828.2	92 936.4	-64.5	70.4	8.3	3.5
Consumo	126 818.6	173 021.3	207 437.6	272 721.9	49.4	36.4	19.9	31.5
Transporte	6 117.1	8 188.9	10 846.7	24 802.1	89.3	33.9	32.5	128.7
Otros	8 728.3	6 921.9	9 580.6	12 653.6	3.2	-20.7	38.4	32.1
Bancos estatales	271 420.9	425 642.4	493 061.2	611 168.8	65.2	56.8	15.8	24.0
Agricultura	26 382.4	38 513.1	41 627.9	52 457.8	92.3	46.0	8.1	26.0
Ganadería	10 612.0	13 663.2	13 663.1	17 066.6	90.1	28.8	0.0	24.9
Pesca	470.0	646.2	481.1	470.3	122.4	37.5	-25.5	-2.2
Industria	23 013.7	48 908.1	60 238.8	67 492.7	-3.3	112.5	23.2	12.0
Vivienda	51 102.5	91 849.6	107 193.1	147 254.9	360.3	79.7	16.7	37.4
Construcción	2 744.6	4 892.8	5 285.8	6 803.9	56.0	78.3	8.0	28.7
Turismo	4 137.5	6 504.0	7 042.7	8 852.2	218.8	57.2	8.3	25.7
Comercio	24 686.2	36 858.4	53 536.1	73 606.7	-3.2	49.3	45.2	37.5
Servicios	15 803.9	33 727.4	30 941.2	41 895.6	-36.1	113.4	-8.3	35.4
Consumo	103 579.8	140 664.1	159 153.3	168 416.7	110.7	35.8	13.1	5.8
Transporte	3 269.8	4 270.1	6 421.0	17 871.6	370.3	30.6	50.4	178.3
Otros	5 618.5	5 145.4	7 477.1	8 979.8	-17.0	-8.4	45.3	20.1
Bancos privados	172 234.8	244 171.6	299 447.2	419 618.3	-46.7	41.8	22.6	40.1
Agricultura	12 113.4	15 661.1	17 300.2	22 779.8	-30.0	29.3	10.5	31.7
Ganadería	808.0	875.2	745.8	838.7	-36.8	8.3	-14.8	12.5
Pesca	138.0	39.8	27.1	32.1	-45.8	-71.2	-31.9	18.5
Industria	43 445.4	50 017.0	56 081.0	82 880.2	-29.7	15.1	12.1	47.8
Vivienda	1 890.0	9 962.5	10 237.1	23 116.3	314.9	427.1	2.8	125.8
Construcción	6 313.4	9 663.7	13 323.1	14 789.2	-21.1	53.1	37.9	11.0
Turismo	4 934.1	4 624.4	6 356.7	8 488.8	-4.3	-6.3	37.5	33.5
Comercio	40 536.6	66 067.3	81 675.7	100 742.6	-47.4	63.0	23.6	23.3
Servicios	32 860.0	49 208.1	58 887.0	51 040.9	-70.7	49.8	19.7	-13.3
Consumo	23 238.9	32 357.2	48 284.3	104 305.3	-35.0	39.2	49.2	116.0
Transporte	2 847.2	3 918.8	4 425.7	6 930.5	12.3	37.6	12.9	56.6
Otros	3 109.8	1 776.5	2 103.5	3 673.9	84.0	-42.9	18.4	74.7

Fuente: CEPAL, sobre la base de cifras del Banco Central de Costa Rica.

a/ Cifras preliminares.

Cuadro 25

COSTA RICA: BALANCE E INDICADORES MONETARIOS  
SALDOS A FIN DE AÑO

	(Millones de colones)				Composición porcentual		Tasas de crecimiento			
	1997	1998	1999	2000 a/	1990	2000 a/	1997	1998	1999	2000 a/
	<hr/>									
1. Reservas internacionales netas	287 123	280 165	435 899	406 100	22.4	23.7	21.8	-2.4	55.6	-6.8
2. Crédito interno	661 061	909 675	975 126	1 307 275	77.6	76.3	16.0	37.6	7.2	34.1
Al sector público	397 974	475 589	372 446	370 820	34.9	21.6	32.3	19.5	-21.7	-0.4
Gobierno central (neto) b/	384 910	460 844	356 692	351 763	15.1	20.5	42.7	19.7	-22.6	-1.4
Instituciones públicas	13 064	14 745	15 754	19 057	19.8	1.1	-58.0	12.9	6.8	21.0
Al sector privado	443 589	669 814	792 507	1 030 787	40.7	60.2	26.2	51.0	18.3	30.1
Títulos de regulación monetaria c/	-122 208	-151 774	-292 049	-272 885	-14.9	-15.9	641.7	24.2	92.4	-6.6
Préstamos externos de mediano y largo plazo	-281 316	-323 120	-344 830	-353 888	-71.7	-20.7	1.48	14.9	6.72	2.627
Otras cuentas netas	223 022	239 166	447 052	532 441	88.6	31.1	5.7	7.2	86.9	19.1
3. Pasivos monetarios (1+2)	948 184	1 189 840	1 411 025	1 713 375	100.0	100.0	17.7	25.5	18.6	21.4
Efectivo en poder del público	106 815	124 167	144 264	143 027	12.6	8.3	16.4	16.2	16.2	-0.9
Depósitos en cuenta corriente d/	174 874	192 144	237 312	300 454	18.4	17.5	66.7	9.9	23.5	26.6
Dinero (M1)	281 689	316 311	381 576	443 481	31.0	25.9	43.2	12.3	20.6	16.2
Depósitos a plazo (moneda nacional)	335 483	410 947	465 259	572 750	37.0	33.4	-1.0	22.5	13.2	23.1
A plazo d/	248 252	287 395	335 341	367 918	25.9	21.5	-8.1	15.8	16.7	9.7
Ahorro y otras e/	87 231	123 552	129 918	204 832	11.1	12.0	27.1	41.6	5.2	57.7
Liquidez en moneda nacional (M2)	617 172	727 258	846 835	1 016 231	68.0	59.3	15.3	17.8	16.4	20.0
Depósitos en moneda extranjera f/	331 012	462 582	564 190	697 144	32.0	40.7	22.6	39.7	22.0	23.6
Liquidez ampliada (M3)	948 184	1 189 840	1 411 025	1 713 375	100.0	100.0	17.7	25.5	18.6	21.4
Coeficientes monetarios (promedios anuales)										
M1/Base monetaria	1.109	1.258	1.341	1.272						
M2/Base monetaria	2.789	2.889	3.093	2.900						
Coeficientes de liquidez										
M1/PIB	0.094	0.087	0.085	0.091						
M2/PIB	0.207	0.201	0.190	0.209						
Base monetaria	221 940	242 907	301 650	303 900						

Fuente: CEPAL, sobre la base de cifras del Banco Central de Costa Rica, del Consejo Monetario Centroamericano y del Fondo Monetario Internacional.

a/ Cifras preliminares.

b/ Por problemas de reclasificación de registros contables, los años 1995, 1996 y 1997 no son comparables entre sí.

c/ Debido a un cambio en el mecanismo de emisión de bonos del Banco Central, los años 1996 y 1997 no son comparables entre sí.

d/ Para los años 1997 y 1998, los depósitos en cuenta corriente y a plazos no son comparables con las mismas categorías de los años anteriores debido a un cambio en el registro de depósitos.

e/ Incluye depósitos judiciales, otras exigibilidades, depósitos de ahorro, depósitos plazo vencido, cheques de gerencia, cheques de certificados, sistema de inversiones de corto plazo y otras obligaciones

f/ Equivalente en colones; incluye depósitos en cuenta corriente, ahorro, depósitos y certificados a plazo.

Cuadro 26

COSTA RICA: BALANCE MONETARIO DEL BANCO CENTRAL  
SALDOS A FIN DE AÑO

	Millones de colones				Composición porcentual		Tasas de crecimiento			
	1997	1998	1999	2000 a/	1990	2000 a/	1997	1998	1999	2000 a/
1. Reservas internacionales netas	278 291	268 882	438 400	418 690	95.1	137.5	36.8	-3.4	63.0	-4.5
2. Crédito interno	-56 351	-25 975	-136 750	-114 790	4.9	-37.5	-192.9	53.9	-426.5	16.1
Al sector público	319 244	375 726	254 790	226 043	126.8	74.3	59.7	17.7	-32.2	-11.3
Gobierno central (neto)	307 711	363 801	243 439	214 962	35.1	70.6	79.7	18.2	-33.1	-11.7
Instituciones públicas	11 533	11 926	11 350	11 080	91.7	3.6	-59.8	3.4	-4.8	-2.4
Al sector privado	12 181	12 181	12 181	12 181	-	4.0	-	-	-	-
Títulos de regulación monetaria b/	-163 219	-172 990	-367 393	-395 412	-79.2	-129.9	248.9	6.0	112.4	7.6
Préstamos externos de mediano y largo plazo	-251 911	-288 453	-292 490	-288 614	-350.8	-94.8	-1.3	14.5	1.4	-1.325
Otras cuentas netas	27 354	47 561	256 162	331 012	308.1	108.9	-60.8	73.9	438.6	29.2
3. Pasivos monetarios (1+2)	221 940	242 907	301 650	303 900	100.0	100.0	20.5	9.4	24.2	0.7
Emisión	146 844	165 349	229 813	202 711	77.8	66.6	26.8	12.6	39.0	-11.8
Depósitos de bancos comerciales en										
Banco Central	49 214	77 558	44 067	89 158	19.2	29.5	11.0	57.6	-43.2	102.3
Sistema de inversiones de corto plazo	25 882	-	27 770	12 031	3.0	4.0	7.7	-	-	-56.68

Fuente: CEPAL, sobre la base de cifras del Banco Central de Costa Rica.

a/ Cifras preliminares.

b/ Incluye Bonos de Estabilización Monetaria en moneda nacional y moneda extranjera.

Cuadro 27

COSTA RICA: TASAS DE INTERÉS BANCARIO  
DE CORTO PLAZO *a/*

	1994	1995	1996	1997	1998	1999	2000 <i>b/</i>
Tasas nominales							
Activa agricultura							
Bancos estatales	33.53	35.00	25.87	23.31	23.48	25.64	24.07
Bancos privados	40.39	43.48	32.28	28.27	31.00	30.92	28.40
Empresas financieras	43.03	46.87	35.00	36.74	42.95	41.08	37.16
Activa comercio, personal y servicios							
Bancos estatales	36.67	38.13	28.00	24.36	26.44	27.36	26.06
Bancos privados	40.12	42.86	32.64	28.84	31.55	31.85	29.30
Empresas financieras	44.92	46.84	35.73	37.06	36.27	45.74	45.35
Pasiva neta a 6 meses							
Bancos estatales	20.60	22.78	15.24	13.19	17.13	13.94	12.66
Bancos privados	27.89	27.42	22.34	17.79	20.24	17.98	15.78
Empresas financieras	29.10	28.29	23.56	18.86	22.41	20.97	18.51
Tasas reales <i>c/</i>							
Activa agricultura							
Bancos estatales	11.41	10.15	10.52	10.89	9.90	14.10	12.54
Bancos privados	17.14	17.06	16.15	15.35	16.59	18.90	16.47
Empresas financieras	19.34	19.83	18.54	22.97	27.23	28.12	24.41
Activa comercio, personal y servicios							
Bancos estatales	14.03	12.70	12.39	11.83	12.54	15.66	14.34
Bancos privados	16.91	16.56	16.46	15.86	17.08	19.74	17.28
Empresas financieras	20.92	19.81	19.18	23.25	21.28	32.36	31.84
Pasiva neta a 6 meses							
Bancos estatales	0.62	0.18	1.19	1.79	4.25	3.48	2.19
Bancos privados	6.71	3.96	7.42	5.92	7.02	7.14	5.02
Empresas financieras	7.72	4.67	8.49	6.89	8.95	9.86	7.49
Captaciones en dólares a 6 meses	7.44	5.75	5.88	5.91	5.13	5.13	6.65

Fuente: CEPAL, sobre la base de cifras del Banco Central de Costa Rica, Departamento Monetario.

*a/* Al 31 de diciembre de cada año.*b/* Cifras preliminares.*c/* Deflactadas por las tasas de crecimiento del índice de precios al consumidor (diciembre-diciembre).

Cuadro 28

## COSTA RICA: INDICADORES DEL ENDEUDAMIENTO INTERNO DEL GOBIERNO CENTRAL

	Millones de colones			Estructura porcentual		Tasas de crecimiento	
	1998	1999	2000 a/	1998	2000 a/	1999	2000 a/
Total deuda interna	1 115 367.1	1 200 207.5	1 299 697.1	100.0	100.0	7.6	8.3
Títulos colocados	842 127.2	909 878.0	1 107 354.0	75.5	85.2	8.0	21.7
Tasa básica	256 469.5	283 923.9	514 610.5	23.0	39.6	10.7	81.2
Cero cupón	204 460.1	228 024.5	213 561.7	18.3	16.4	11.5	-6.3
TUDES	172 981.6	188 153.7	233 987.7	15.5	18.0	8.8	24.4
Dólares ajustables	76 165.1	109 921.1	80 694.8	6.8	6.2	44.3	-26.6
Dólares fijo	58 122.1	60 198.5	63 855.8	5.2	4.9	3.6	6.1
Renta real	61 474.0	38 967.4	-	5.5	-	-36.6	-
Interés fijo	9 961.1	75.2	3.0	0.9	-	-99.2	-96.0
Dolec ajustable	2 383.0	612.7	639.5	0.2	-	-74.3	4.4
Dolec fijo	-	-	-	-	-	-	-
TINDEX	-	-	-	-	-	-	-
TIAB	110.7	1.0	1.0	-	-	-99.1	-
Bonos	273 239.9	290 329.5	192 343.1	24.5	14.8	6.3	-33.8
Bonos de asignaciones familiares	41 802.5	35 830.7	29 858.9	3.7	2.3	-14.3	-16.7
Bonos emisiones especiales	1 689.1	1 412.2	1 267.1	0.2	0.1	-16.4	-10.3
Deuda cuasifiscal BCCR b/	66 064.3	72 849.4	4 561.2	5.9	0.4	10.3	-93.7
Deuda cuasifiscal BCCR	163 684.0	180 237.2	156 655.9	14.7	12.1	10.1	-13.1

Fuente: Banco Central de Costa Rica.

a/ Cifras preliminares.

b/ Millones de dólares equivalente en colones.