

**NACIONES UNIDAS
COMISIÓN ECONÓMICA
PARA AMÉRICA LATINA
Y EL CARIBE – CEPAL**



Distr.
LIMITADA

LC/MEX/L.433
6 de julio de 2000

ORIGINAL: ESPAÑOL



PANAMÁ: EVOLUCIÓN ECONÓMICA DURANTE 1999

Notas explicativas

En el presente documento se han adoptado las convenciones siguientes:

- Un signo menos (-) indica déficit o disminución, salvo que se especifique otra cosa.
- El punto (.) se usa para separar los decimales.
- La raya inclinada (/) indica un año agrícola o fiscal (por ejemplo, 1970/1971).
- El guión (-) puesto entre cifras que expresen años (por ejemplo, 1971-1973) indica que se trata de todo el período considerado, ambos años inclusive.
- La palabra “toneladas” indica toneladas métricas, y la palabra “dólares” se refiere a dólares de los Estados Unidos, salvo indicación contraria.
- Salvo indicación contraria, las referencias a tasas anuales de crecimiento o variación corresponden a tasas anuales compuestas.
- Debido a que a veces se redondean las cifras, los datos parciales y los porcentajes presentados en los cuadros no siempre suman el total correspondiente.

En los cuadros se emplean además los siguientes signos:

- Tres puntos (...) indican que los datos faltan o no constan por separado.
- La raya (—) indica que la cantidad es nula o insignificante.
- Un espacio en blanco indica que el concepto de que se trata no es aplicable.

ÍNDICE

	<u>Página</u>
1. Rasgos generales de la evolución reciente.....	1
2. La política económica y las reformas estructurales.....	3
a) La política fiscal.....	3
b) La política crediticia y el Centro Bancario Internacional	4
c) La política comercial.....	5
d) Las reformas estructurales.....	5
3. Evolución de las principales variables.....	6
a) La actividad económica.....	6
b) Los precios, las remuneraciones y el empleo.....	8
c) El sector externo.....	9
<u>Anexo estadístico</u>	11

ÍNDICE DE CUADROS

Cuadro

1	Principales indicadores económicos, 1992-1999	13
2	Oferta y demanda globales, 1996-1999.....	15
3	Producto interno bruto por actividad económica a precios de mercado, 1996-1999.....	16
4	Indicadores de la producción agropecuaria, 1996-1999.....	17
5	Indicadores de la producción pesquera, 1996-1999	18
6	Indicadores de la producción manufacturera según división industrial, 1996-1999	19
7	Indicadores de la construcción, 1996-1999.....	20
8	Indicadores de la producción y consumo de energía eléctrica, 1996-1999	21
9	Indicadores de servicios seleccionados, 1996-1999.....	22
10	Tráfico del Canal de Panamá, 1981-1999	23

<u>Cuadro</u>		<u>Página</u>
11	Evolución de la ocupación y desocupación, 1992-1999	24
12	Principales indicadores del comercio exterior de bienes, 1992-1999 ...	25
13	Balance del comercio exterior de bienes y servicios, 1995-1999	26
14	Exportaciones de bienes fob, 1996-1999	27
15	Importaciones de bienes cif, por sección arancelaria, 1996-1999.....	28
16	Balance de pagos (presentación analítica), 1992-1999	29
17	Indicadores del endeudamiento externo, 1992-1999.....	30
18	Evolución de los precios internos, 1992-1999	31
19	Evolución de los precios al consumidor en la ciudad de Panamá, 1996-1999	32
20	Evolución de las remuneraciones, 1996-1999.....	33
21	Tasas de interés bancario de corto plazo, 1992-1999.....	34
22	Composición del Centro Bancario Internacional, 1992-1999.....	35
23	Balance consolidado del sistema bancario nacional, 1996-1999	36
24	Créditos concedidos por el sistema bancario nacional por actividad económica, 1992-1999.....	37
25	Ingresos y gastos del gobierno central, 1996-1999	38
26	Comisión del Canal. Ingresos brutos a Panamá, 1992-1999.....	39

PANAMÁ: EVOLUCIÓN ECONÓMICA DURANTE 1999

1. Rasgos generales de la evolución reciente

En 1999 la economía panameña desaceleró su ritmo de crecimiento a 3.2%, luego de haber registrado aumentos superiores a 4% en los dos años previos. En este desempeño influyó la caída, por segundo año consecutivo, de la demanda externa, sobre todo de la proveniente de la región latinoamericana, que causó una profunda contracción de las reexportaciones de la Zona Libre de Colón. La demanda interna moderó su fuerte dinamismo, en parte por el efecto del proceso electoral y el cambio de autoridades gubernamentales, proceso que significó la contención del gasto público y la gestación de un breve lapso de incertidumbre. La economía mantuvo su tradicional bajo nivel de inflación; se logró reducir el déficit fiscal, aunque permaneció por segundo año un elevado déficit de cuenta corriente en la balanza de pagos. Un hecho de gran trascendencia para el proyecto modernizador del país fue la culminación, en diciembre, del proceso de entrega al gobierno panameño de activos e instalaciones del Canal de Panamá por parte del gobierno estadounidense.

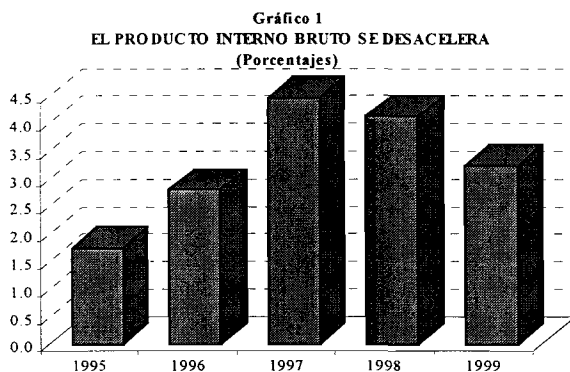

Las reexportaciones de la Zona Libre de Colón, con mucho la actividad de mayor aporte al valor agregado, mostraron un crítico retroceso al declinar las compras de Colombia, Ecuador y Venezuela, países que se sitúan entre sus principales clientes y que atravesaron una difícil situación económica. Esto también debilitó las operaciones externas del Centro Bancario Internacional, aunque fueron compensadas por el aumento de las operaciones bancarias internas. Entre otros servicios internacionales, el Canal de Panamá

registró un crecimiento muy pausado; en cambio, el Sistema Portuario, el más importante de América Latina, continúa expandiendo en forma sostenida sus operaciones de transbordo de carga.

El freno al gasto público inducido por el cambio de gobierno, aunado a la debilidad del sector exportador, afectaron a la demanda interna. La formación de capital, que había crecido notablemente el año anterior (15.8%), se moderó al concluir importantes proyectos de inversión pública y privada, sobre todo en la red vial, co-

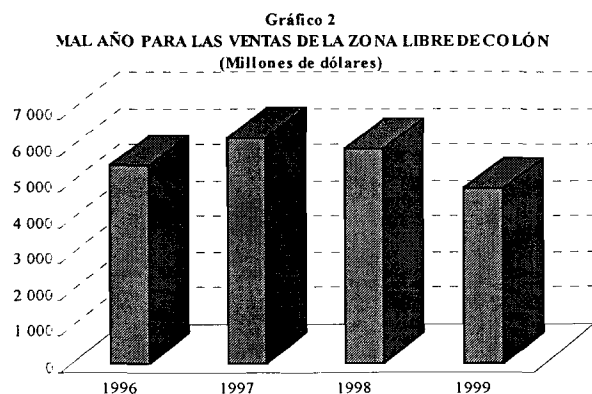

municaciones e infraestructura social. También el consumo privado registró una tasa de aumento mucho menor que en años anteriores, sustentada

en el impulso inercial de la creación de empleos, el incremento de los ingresos reales y del crédito al consumo personal.

Recuadro 1

LA REVERSIÓN DEL CANAL DE PANAMÁ

El 31 de diciembre de 1999, en cumplimiento de los tratados Torrijos-Carter de 1977, culminó el proceso de reversión del Canal de Panamá. Este proceso significó no sólo la entrega al gobierno panameño de las instalaciones administrativas propiamente de la vía interoceánica, sino también la salida del contingente militar estadounidense "Comando Sur" y la entrega de terrenos e infraestructura conexos. La operación por más de 85 años del Canal de Panamá por las autoridades estadounidenses y la presencia de las bases militares inevitablemente formó parte del tejido económico y social del país. Sería difícil entender el Panamá actual sin esa marcada influencia. Por mencionar sólo los efectos económicos, la operación del Canal de Panamá y la presencia de militares y sus familiares en la llamada Zona del Canal generaron una importante derrama de ingresos para el gobierno y la población panameña.

Ante la perspectiva del proceso de reversión que pusieron en marcha los tratados Torrijos-Carter, las autoridades panameñas emprendieron dos importantes grupos de acciones. Por un lado, el gobierno se fue haciendo cargo gradualmente de la operación, el mantenimiento y la protección del Canal de Panamá, y creó una empresa corporativa que asumió el desarrollo de las actividades que proyectan hacia el futuro el servicio que provee la vía interoceánica a la comunidad mundial. Por el otro, en 1993 el Gobierno de Panamá creó la institución estatal denominada Autoridad de la Región Interoceánica (ARI), con el mandato de incorporar los bienes revertidos al desarrollo nacional. Entre las tareas del ARI destaca la sustitución de las divisas generadas por las bases militares mediante el desarrollo de proyectos productivos de exportación en las áreas revertidas (147 387 hectáreas de tierras y aguas). Así, el ARI y otras instituciones estatales han celebrado contrataciones con empresas privadas nacionales y extranjeras, que significan importantes compromisos de inversión. Estos proyectos involucran al sector marítimo y portuario, las comunicaciones y transportes, la educación, los servicios comerciales e industriales, el turismo y los servicios profesionales.

Algunos sectores de actividad que el año anterior tuvieron un mal desempeño registraron una reanimación. Excluyendo la pesca, el sector agropecuario creció considerablemente al recuperarse, por una parte, la producción de banano que había registrado una fuerte caída el año anterior y, por otra, de granos básicos, sobre todo de arroz. En contraste, la actividad pesquera cayó de forma abrupta debido al descenso de la captura de pescado y camarón, este último por efecto de una plaga viral. El valor agregado en la generación de electricidad tuvo un crecimiento notable al reanimarse la producción de fuentes hidráulicas, luego

de la sequía del año anterior. Asimismo, siguieron en expansión los modernos servicios de telecomunicaciones, tras su privatización. La industria de la construcción redobló su dinamismo por efecto del desarrollo de obras viales y de infraestructura, varias de las cuales concluyeron en el año, pero también por el avance de diversas edificaciones privadas en el sistema portuario y en el ámbito hotelero y comercial.

La culminación del traspaso del Canal de Panamá al gobierno panameño por parte de la administración estadounidense tuvo consecuencias de significación en la economía del país,

sobre todo por el cese de la derrama de ingresos que generaba la venta de servicios a los contingentes militares y sus familiares establecidos en la Zona del Canal. En cambio, el desarrollo productivo de instalaciones y áreas revertidas del Canal, a través de diversos proyectos de inversión nacional y extranjera, apuntan al fortalecimiento de la vocación del país como proveedor de servicios internacionales modernos.

Durante la segunda mitad del año, la economía atravesó un momento de incertidumbre vinculado al cambio de autoridades y al arranque

del nuevo programa de gobierno. La situación se superó a inicios del 2000, por lo que se prevé para el año en curso un crecimiento del producto interno bruto (PIB) que podría situarse entre 3.6% y 4.1%. Este estaría impulsado por las inversiones privadas en marcha y la reanimación de la demanda de las economías de América Latina. El programa económico del nuevo gobierno contempla sostener el esfuerzo de saneamiento del déficit fiscal, la reducción del nivel de la deuda externa y la continuación selectiva del proceso de privatizaciones.

2. La política económica y las reformas estructurales

En un año caracterizado por las elecciones y el cambio de gobierno, la política económica se concentró en la reducción del déficit del sector público no financiero (SPNF), el cual había aumentado el año anterior a 3% del PIB por efecto de los mayores gastos públicos en inversión, situación que motivó la suspensión de los desembolsos del acuerdo de servicio ampliado del Fondo (SAF) firmado con el FMI a fines de 1997. La estrategia de reestructuración de la deuda externa tuvo continuidad, y en el ámbito comercial se dispuso, en forma selectiva y temporal, elevar las tarifas arancelarias para la importación de rubros sensibles del sector agropecuario. Hacia principios del 2000 el nuevo gobierno dio a conocer las directrices fundamentales de lo que serán las nuevas prioridades de la política económica.

a) La política fiscal

Los esfuerzos realizados para elevar los ingresos y contener el gasto público permitieron reducir el déficit del SPNF de 3% a 1.2% como proporción del PIB en 1999, mientras que el correspondiente del gobierno central disminuyó a 2.3%. El cambio de gobierno efectuado en septiembre conllevó la desaceleración del gasto público, la cual fue más acentuada en el último trimestre del año, por lo que se facilitó el logro del objetivo de reducir el desequilibrio financiero. A esto también contribuyeron los mayores ingresos tributarios y de la Caja de Seguridad Social, así como el desempeño positivo de las agencias descentralizadas.

Como resultado de los mayores ingresos y de la contención del gasto, el déficit del gobierno central descendió de 5% en 1998 a 2.3% en 1999. Los ingresos tributarios se elevaron 9.7% gracias a los esfuerzos administrativos destinados a mejorar el cumplimiento de las obligacio-

nes tributarias. El impuesto sobre la renta creció 27.5%, principalmente en la llamada renta jurídica, que reflejó las consecuencias del pago de impuestos de las empresas de energía eléctrica y de telecomunicaciones, de reciente privatización. Los ingresos corrientes se fortalecieron además por las contribuciones adicionales de la Autoridad del Canal del Panamá y la percepción de intereses derivados del Fondo Fiduciario, el cual

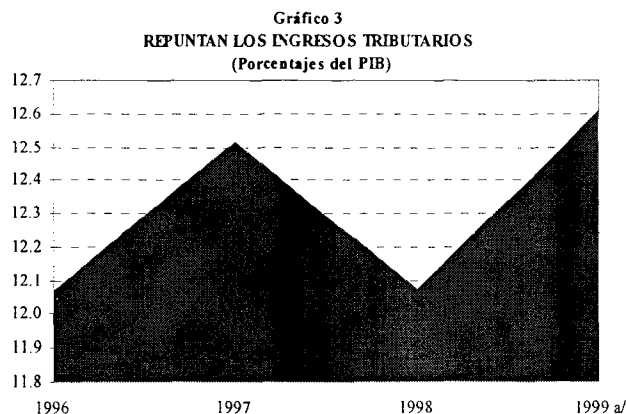

acumula un monto de 1 300 millones de dólares, producto de la venta de empresas estatales realizada durante los años anteriores.

Los gastos corrientes fueron inferiores a los del año anterior. En este resultado se combinaron la reducción de los gastos de funcionamiento del aparato gubernamental y la de los aportes realizados por el gobierno central a la caja de seguridad social, no obstante el mayor pago de intereses de la deuda externa (17.3%). También disminuyeron los gastos de capital (-5.7%), conforme a lo programado a inicios de año, tras haber alcanzado el 6.2% como proporción del PIB en 1998.

El déficit del gobierno central se financió en parte con recursos externos, incluyendo la emisión de bonos en los mercados de capitales por 500 millones de dólares, y en parte con la emisión de valores gubernamentales en el mercado local.

El sector público aumentó el saldo positivo que mantiene en el Banco Nacional de Panamá, como resultado de un menor balance negativo del gobierno central y el crecimiento de los activos financieros de las entidades descentralizadas. En particular, el Fondo Fiduciario para el Desarrollo, creado con los recursos provenientes de las privatizaciones de empresas estatales, se incrementó 279 millones de dólares y sumó un total de 1 329.5 millones, como consecuencia de las ventas de bienes revertidos en el área del Canal y de la mitad de las acciones de la empresa de energía eléctrica. Estos recursos están colocados en bancos locales y extranjeros en depósitos a plazos y bonos que arrojan un rendimiento anual de 5.25%.

Al 31 de diciembre la deuda pública total bruta alcanzó la suma de 7 623 millones de dólares, equivalente a 106% del PIB, de la cual 5 412 millones corresponden a deuda externa (75.6% del PIB), mientras que la deuda interna llegó a 2 112 millones (30.9%) del PIB. Los pasivos externos se elevaron 4.5% con respecto al saldo del año anterior, evolución determinada por la contratación de siete préstamos que significaron el desembolso de 680 millones de dólares en su mayoría de fuentes oficiales, y la emisión de bonos globales por la cantidad de 500 millones de dólares. Esto significó un flujo neto de recursos de 254.8 millones. Precisamente, la emisión de bonos globales fue realizada en marzo con

propósitos de apoyo al presupuesto y la recompra de bonos Brady.

La deuda externa con acreedores privados se elevó a 3 825 millones de dólares (6.4% superior a la de 1998) y la consignada a las fuentes oficiales alcanzó 1 576 millones (0.2% más que en 1998). Precisamente, de la primera categoría los bonos Brady constituyen actualmente 43%, mientras que los bonos globales y eurobonos representan el restante 57%.

b) La política crediticia y el Centro Bancario Internacional

Las dificultades económicas que atravesaron los países sudamericanos tuvieron un considerable impacto en las operaciones del Centro Bancario Internacional. Sin embargo, aun cuando las operaciones efectuadas con el exterior registraron retrocesos, este comportamiento fue más que compensado por el considerable incremento de las operaciones internas, lo que hizo posible que los activos totales del Centro Bancario registraran un leve aumento.

En efecto, tanto los depósitos recibidos del exterior como los créditos externos del Centro Bancario sufrieron retrocesos en 1999. Los primeros disminuyeron 4% al registrar un saldo de 14 114 millones de dólares, mientras que la cartera crediticia externa se redujo 16.5% para alcanzar 10 105 millones, principalmente en el caso del crédito dirigido a los países de América del Sur y Centroamérica, ya que el destinado a los países del Caribe se elevó en forma considerable.

Tanto los depósitos como el crédito dirigido al mercado interno mantuvieron una alta tasa de crecimiento. Los depósitos aumentaron a 12 838 millones de dólares al crecer a una tasa de 13.6%. Por su parte, el saldo de los créditos otorgados en el mercado interno fue de 11 164 millones de dólares, con un incremento de 13.6% con respecto al año anterior.

En particular, sobresale el aumento del crédito destinado al consumo personal, el cual creció 30% (en 1998 se había elevado 40%). También tuvo un incremento sustancial el financiamiento canalizado al rubro hipotecario (14.6%), mientras que el crédito cedido al sector comercial se elevó 8.4%. El crédito externo del Centro Bancario Internacional des-

cendió 16.5%, como se mencionó anteriormente.

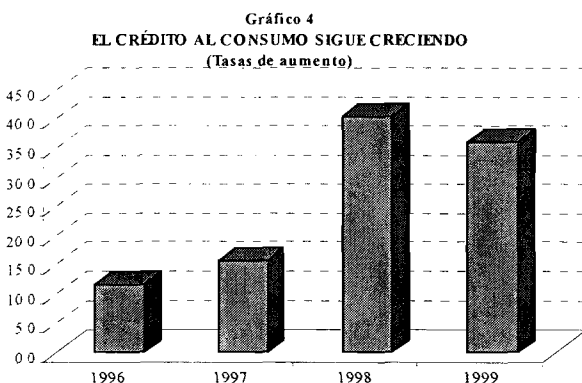

Las alzas en las tasas de interés registradas en los mercados internacionales aparentemente no tuvieron impacto en el mercado panameño, dada la relativa abundancia de recursos prestables, aunque en la segunda mitad del año mostraron una muy leve tendencia al alza. La tasa de interés para depósitos a tres meses, por ejemplo, tuvo una ligera reducción; su promedio pasó de 6.58% en 1998 a 6.52% en 1999. En cuanto a las tasas activas promedio, las aplicadas en préstamos de corto plazo para el sector comercial se mantuvieron casi en el mismo nivel (9.93%), las destinadas a la industria bajaron levemente a 8.35% y las aplicadas a los créditos personales registraron un aumento marginal (13.34%). Las tasas para los préstamos de mediano plazo (uno a cinco años) no presentaron diferencias muy significativas con las de corto plazo, ya que se situaron en 10.05%, 9.13% y 12.9%, respectivamente para los prestatarios antes mencionados.

La política crediticia preferencial orientada al rubro hipotecario para vivienda es uno de los pocos instrumentos monetarios disponibles de fomento. El nuevo gobierno tomó la decisión de prorrogar cinco años más esta política destinada a fomentar la construcción de viviendas para la población de ingresos medios y bajos. La existencia de una abundante oferta de fondos prestables suscitó una significativa competencia entre los bancos comerciales para canalizar recursos a este sector. La tasa de interés del crédito hipotecario resultó en promedio 9.75%, levemente inferior a la del año previo. Los subsidios gubernamentales aplican una tasa basada en esta última, con variaciones de 1 a 5 puntos porcentuales de dicha tasa, dependiendo del costo de la vivienda.

En el ámbito de los cambios institucionales, puede mencionarse que en el sistema financiero continuó la paulatina adecuación del capital bancario conforme a los criterios de Basilea, a la vez que se sometió a discusión la aplicación de nuevas normas de liquidez para los bancos y la normativa para los créditos dirigidos a grupos relacionados. Por otra parte, están en estudio aspectos relacionados con el riesgo y las tasas de interés en el mercado panameño.

c) La política comercial

Tras la toma de posesión, la nueva administración gubernamental elevó temporalmente las tarifas de importación de productos agropecuarios seleccionados catalogados como sensibles. Este incremento no rebasa los techos arancelarios pactados con la OMC para dichas partidas, y está orientado a facilitar la preparación de los productores locales a la competencia externa; entró en vigor a inicios del 2000. Las partidas arancelarias afectadas se refieren a productos como jamones, sal, repollo, zanahorias, apio, aceites y margarinas.

Por otra parte, las negociaciones que se venían desarrollando en varios frentes para llegar a acuerdos comerciales quedaron prácticamente suspendidas en parte por la influencia del proceso electoral. Se paralizaron las negociaciones con México y Chile, las cuales habían alcanzado cierto grado de avance aunque también habían encontrado serios obstáculos para su concreción. Por otra parte, se continuó trabajando en las iniciativas para llegar a un acuerdo comercial con los países centroamericanos y el Área de Libre Comercio de las Américas (ALCA).

d) Las reformas estructurales

Una vez que durante la anterior administración se llevó a cabo la privatización de las empresas estatales más importantes, productoras de bienes y de servicios públicos, el nuevo gobierno ha descartado la venta de la empresa de agua potable y alcantarillado (IDAAN), por lo que sólo queda el proyecto de ofrecer en concesión el aeropuerto internacional de Tocumen. Está en discusión, en cambio, la posible venta de las acciones remanentes (49%) en manos del Estado de la empresa de telecomunica-

ciones Cable & Wireless, así como de las empresas de generación y distribución de energía eléctrica. Por otra parte, en 1999 continuó el

programa de ventas de los activos reintegrados del Canal de Panamá, a cargo de la Autoridad de la Región Interoceánica (ARI).

3. Evolución de las principales variables

El dinamismo de la demanda interna mostró una atenuación luego del auge registrado en los dos años anteriores. La exportación de servicios internacionales, como se mencionó, sufrió un debilitamiento a consecuencia del mediocre desempeño de la demanda proveniente de las economías sudamericanas. En el aumento del consumo incidieron factores como el incremento de la ocupación y del salario real, las liquidaciones del personal ocupado en las bases militares y el alza del crédito al consumo personal, aun cuando este último dio muestras de moderarse. En cuanto al gasto en inversión, en el año se concluyeron importantes proyectos de inversión pública y privada, sobre todo en obras de infraestructura, pero continuaron otros proyectos de desarrollo portuario y comercial.

a) La actividad económica

El sector de servicios modernos, que aporta cerca de 60% del PIB total, disminuyó su ritmo de crecimiento en 1999. En ello influyó la sustancial caída del nivel de actividad de la Zona Libre de Colón (-14.5%). Como se anotó, las dificultades financieras de los principales clientes del área latinoamericana (Venezuela, Ecuador y Colombia) significaron una baja en la demanda de la Zona que afectó a los niveles de importaciones y reexportaciones. Además, ello repercutió en las actividades comerciales, que descendieron alrededor de 3.4%.

Sin embargo, el sector de transportes y comunicaciones registró un sostenido crecimiento (10.8%) en 1999. Las operaciones del Canal de Panamá, una de las más relevantes, mostraron una tasa de aumento relativamente moderada (1%); en cambio, el nuevo Sistema Portuario Nacional continuó expandiendo sus operaciones de consolidación, transbordo y redistribución de mercaderías. El movimiento de carga alcanzó una cifra de 19.3 millones de toneladas, lo que supone un aumento de 45% respecto del año anterior. De ésta, aproximadamente la mitad se refiere a carga en contenedores, la cual alcanzó la cifra de 1.2 millones de TEU (unidades equivalentes a 20 pies, o EVP) con un crecimiento de 9.8%. La mayor parte de este movimiento se realizó en el Puerto de Manzanillo, situado en el

Atlántico, el más grande de América Latina en su género.

Las comunicaciones, por su parte, continuaron creciendo en forma acelerada al ampliarse la difusión de la telefonía móvil y otras actividades afines. Los servicios de intermediación financiera mantuvieron también un alto ritmo de expansión (10.4%) merced a las operaciones de crédito bancarias en el mercado doméstico. En cambio, las actividades relacionadas con el sector turismo se estancaron, en estrecha asociación con el pobre desempeño de la actividad en la Zona Libre de Colón.

Gráfico 5
LA PRODUCCIÓN DE BANANO SE RECUPERA PERO
LA PESCA PERDIÓ IMPULSO
(Tasas de crecimiento)

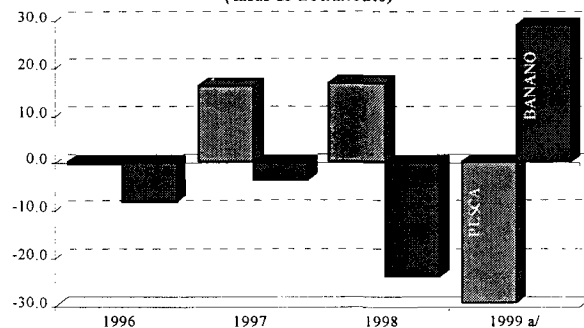

Por otra parte, el PIB generado en el sector de bienes prácticamente se estancó. La pesca

sufrió un retroceso de 29.3% provocado por la reducción en la captura de pescado y en la producción de cultivo de camarón (-45.6%), que se vio afectado por el síndrome de la mancha blanca (WSS, por sus siglas en inglés). Por su parte, el producto manufacturero cayó 4.6% como con-

secuencia de los problemas que afectaron a las ramas alimenticia de prendas de vestir y productos químicos; el incremento registrado por otras actividades como la refinación de petróleo y la producción de materiales de construcción no lograron invertir la tendencia depresiva.

Recuadro 2

LOS SERVICIOS PORTUARIOS DE PANAMÁ

La privatización y modernización de los principales puertos del país —Cristóbal en el Atlántico y Balboa en el Pacífico— incluye además el desarrollo de nuevos puertos privados. Con esta iniciativa, Panamá se encuentra en proceso de convertirse en uno de los 15 principales centros mundiales de transbordo de contenedores y quizás el más importante de América Latina. Esta política de desarrollo, que ha tomado como columna vertebral el enorme tráfico de barcos que anualmente cruzan la vía interoceánica, contempla además el desarrollo del ferrocarril transistmico y una moderna autopista. Diversas empresas de alcance mundial ya están operando en los puertos; entre ellos destacan Manzanillo International Terminal, Evergreen, Hutchinson Port Holdings Ltd., Kansas City Southern Railways y Alireza Mobil Oil.

Como resultado de la modernización y la eficiencia incrementada en la operación de los nuevos puertos, el transbordo de contenedores se elevó de 140 000 en 1994 a más de un millón en 1999. Se estima que hacia el año 2003 Panamá estará movilizandando cerca de tres millones de contenedores. Por otro lado, considerando que anualmente cruzan el Canal de Panamá 13 500 barcos, existe el proyecto de desarrollar diversos servicios a los navíos como son la venta de combustibles, reparaciones y mantenimiento, relevo de tripulaciones, abastecimiento de alimentos y agua, y servicios generales como los médicos, seguros y financieros.

Algunos de estos proyectos ya están en marcha. En suma, se trata de la creación de un conglomerado de comercio y servicios de alcance mundial, construido en torno a las operaciones del Canal de Panamá.

En cambio, excluyendo la pesca, el sector agropecuario registró un importante repunte (6.9%) gracias a la recuperación (28.3%) de la producción y exportaciones de banano, el principal rubro de la producción agrícola, luego que en 1998 fuera afectado por una huelga de duración prolongada y adversas condiciones climáticas. En 1999 el banano acusó mejores condiciones de exportación debido a la contracción de la oferta centroamericana que provocó el huracán Mitch y a la entrada en vigor de la exención del impuesto de exportación, medida destinada a mejorar su competitividad interna-

cional. Los cereales mostraron también un mejor desempeño. El producto del arroz subió 9%, del sorgo 4.2% y del frijol 5%. También el subsector de actividades avícolas siguió creciendo (5.3%).

El producto de la industria de la construcción se elevó 12%, casi duplicando la tasa registrada en 1998, como consecuencia de las diversas edificaciones comerciales, hoteleras y de vivienda emprendidas por el sector privado, así como por la continuación y conclusión de obras públicas, como el desarrollo de la infraestructura de servicios sociales de salud, la carretera pana-

mericana y la red vial urbana. La medida gubernamental que dio continuidad al programa de fomento a la construcción de vivienda destinada a la población de ingresos medios y bajos, a través del subsidio a la tasas de interés hipotecario, sin duda dio impulso a esta industria.

Gráfico 6
REGRESÓ EL DINAMISMO A LA CONSTRUCCIÓN
(Tasas de aumento)

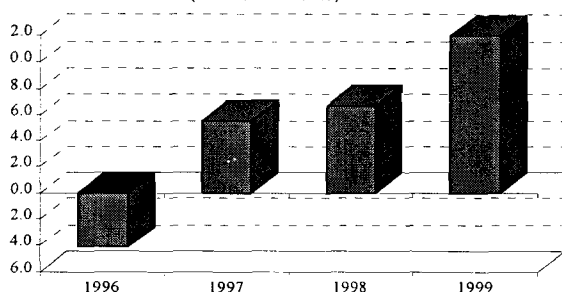

El subsector de electricidad, gas y agua creció 20.6%, tras haber declinado 4.7% el año anterior. La considerable recuperación de la producción de energía eléctrica de origen hidráulico y la consiguiente caída de la producción de fuentes térmicas, luego de la grave sequía del año anterior, significó un considerable aumento del valor agregado en la producción de electricidad. El consumo comercial de energía, con mucho el más importante, se elevó 8.7%, mientras que el residencial aumentó 4.2% y el industrial 7%.

b) Los precios, las remuneraciones y el empleo

La inflación medida de diciembre a diciembre alcanzó 1.5% en 1999, tasa casi idéntica al 1.4% del año anterior. Los alimentos y bebidas, rubros de mayor ponderación en el índice, registraron un alza de 1.6%, al igual que los alquileres, combustibles y la energía eléctrica. En cambio, crecieron por arriba del promedio los cuidados médicos y los servicios de salud (4.3%), el transporte y las comunicaciones (3.1%) y el esparcimiento, diversiones y servicios culturales de enseñanza (2.4%). Registraron bajas de precios los muebles y accesorios eléctricos (-2.6%) y el vestido y el calzado (-0.6%). Según el Ministerio de Economía y Finanzas, (MEF), el costo de la canasta básica, que alcanza 224.72 balboas, descendió 0.1% en 1999.

Los precios al por mayor registraron un aumento superior al del consumo, ya que crecieron 2.7% en promedio anual y 6.8% medidos de diciembre a diciembre. Esto se debe en gran medida al alza de los precios de importaciones (6%) en el que se incluye el incremento en las cotizaciones internacionales del petróleo, el cual se trasladó en forma parcial a los precios del consumidor.

La generación de empleos continuó creciendo en forma sostenida en 1999. De acuerdo con la encuesta de hogares, el empleo se incrementó 2.8% entre agosto de 1998 y el mismo mes de 1999. El mayor aumento se produjo en la región metropolitana (3.2%). De esta forma, la tasa de desempleo abierto se redujo de 16% a 13.8% en el período mencionado, aunque se estima que el dinamismo en la generación de empleos se debilitó en la segunda mitad del año por efecto de la desaceleración de la actividad económica y el cambio de autoridades gubernamentales.

Los mayores aumentos en la ocupación se dieron en los sectores de transporte, almacenamiento y comunicaciones (15%) y en la industria de la construcción (9.9%). En forma más pausada se amplió el número de puestos de trabajo en el comercio al mayoreo y al menudeo (2.8% y 1.7%, respectivamente). La recuperación de la producción agropecuaria significó un aumento de la ocupación de 1.1%. En cambio, en la industria manufacturera se acusó una reducción del empleo de 2.6%.

Gráfico 7
LA INFLACIÓN ES CASI INEXISTENTE
(Tasas de aumento)

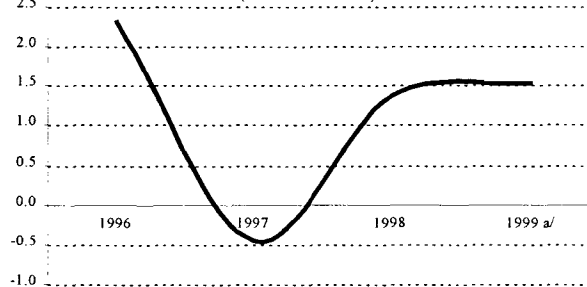

Las remuneraciones tuvieron asimismo incrementos importantes. En el sector de comercio mayorista crecieron 4.3% nominal, mientras que en el ramo de menudeo se elevaron 9.2%. Otros servicios, que incluyen diversas activida-

des de servicios, tuvieron aumentos que en promedio alcanzaron 10.5%. La tradicional baja inflación que ha registrado Panamá implicó que estas alzas salariales adquirieran una importante magnitud real.

c) El sector externo

Por segundo año consecutivo, la cuenta corriente de la balanza de pagos mostró un saldo negativo de magnitud elevada en comparación con la experiencia de períodos anteriores. El déficit alcanzó 1 332.7 millones de dólares, cifra 10% superior a la de 1998 y equivalente a 18.6% del PIB frente a 1.1% de 1995 y 9% de 1997. En el contexto de la economía panameña, cuyo sistema monetario está dolarizado, el mayor déficit de cuenta corriente fue la contrapartida necesaria del aumento de los flujos de capitales del exterior, en forma de inversión extranjera directa y créditos del exterior, al operar el mecanismo automático de incremento en los gastos de consumo e inversión.

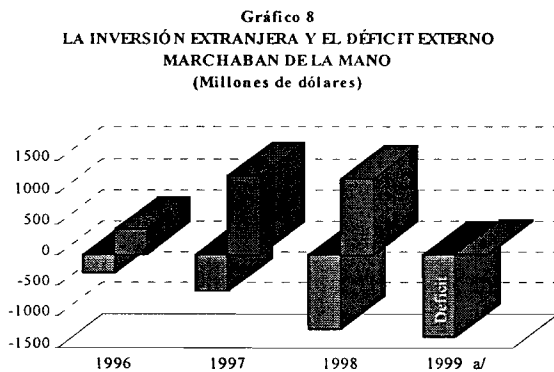

El comercio de bienes registró un saldo deficitario de 1 397.8 millones de dólares, cifra ligeramente superior a la del año previo. En contraste, el saldo del intercambio de servicios, tradicionalmente positivo, resultó de 585 millones de dólares, 11.5% superior al de 1998. Los movimientos de renta, en gran medida determinados por el pago y recepción de intereses del sistema bancario, arrojó un saldo neto negativo de 684 millones de dólares, en el cual influyó la menor recepción de intereses del exterior, reflejo de la caída de las operaciones de la banca internacional.

El valor de las reexportaciones de la Zona Libre de Colón (ZLC) llegó a 4 853 millones de dólares, al declinar 18.7% respecto del año anterior. Esta evolución fue determinada por la disminución de la demanda proveniente de los principales clientes latinoamericanos, en particular de Colombia, Ecuador (cif) y Venezuela, que atravesaron graves dificultades económicas. Por su parte, las importaciones realizadas por la ZLC sumaron 4 052 millones de dólares, es decir, retrocedieron 23.8% frente al valor de 1998. Esta cifra engloba tanto el efecto de la reducción de los precios de los productos adquiridos en los países asiáticos —causado por las devaluaciones cambiarias ocurridas en el año— como la caída de la demanda regional. Con todo, las operaciones ajustadas de la ZLC mostraron un saldo positivo que llegó a 1 058.1 dólares.

Las exportaciones originadas en la producción interna prácticamente se estancaron con un resultado de 707 millones de dólares, cifra apenas 0.2% superior a la de 1998. Se registraron fuertes retrocesos en rubros importantes, como los camarones frescos y congelados (-49.7%), harina de pescado (-24.2%), café (-24.3%), azúcar (-43.5%) y diversas frutas tropicales (-29.7%). El aumento en las ventas de banano (31.4%), luego de tres años de marcados retrocesos, la recuperación en los cueros y pieles de vacuno (37.5%) y el considerable repunte de los derivados del petróleo (157.7%), no fueron suficientes para contrarrestar el adverso comportamiento de los rubros mencionados.

Las importaciones internadas al mercado nacional (cif) crecieron 2.9% para alcanzar 3 516 millones de dólares. El comportamiento de los diversos renglones de importación fue muy heterogéneo. Por una parte registraron alzas importantes los alimentos y las bebidas, los productos minerales y los productos de las industrias químicas; en cambio, sufrieron considerables retrocesos las importaciones de productos agrícolas, materias plásticas y caucho, materias textiles y sus manufacturas. En particular, las compras de bienes de capital descendieron 5.8%, principalmente por las menores adquisiciones de equipo de comunicaciones y transporte. En contraste, las compras de petróleo crudo se elevaron 63.6%, en parte por el alza de los precios internacionales de

este producto, y en parte por el aumento de la actividad de la refinadora que incluso elevó sus exportaciones 157%.

Luego de haber alcanzado cifras superiores a los 1 000 millones de dólares en los dos años anteriores, por efecto de la privatización de las empresas de telecomunicaciones y de energía eléctrica, la inversión extranjera en 1999 tuvo un

total de sólo 22 millones de dólares. Sin embargo, se incluye en esta cantidad un incremento de la inversión en diversas empresas por 149 millones de dólares, utilidades reinvertidas por 328.6 millones, y movimientos que fueron contrarrestados por los registros contables de -457.5 millones a que dio lugar la transferencia de activos del Canal de Panamá.

Anexo estadístico

Cuadro 1

PANAMÁ: PRINCIPALES INDICADORES ECONÓMICOS

	1992	1993	1994	1995	1996	1997	1998	1999 a/
Tasas de variación								
Crecimiento e inversión								
Producto interno bruto	8.2	5.5	2.9	1.8	2.8	4.5	4.1	3.2
Producto interno bruto por habitante	6.2	3.6	0.9	-0.1	1.1	2.8	2.4	1.6
PIB a precios corrientes (millones de balboas)	6 641.4	7 252.7	7 733.9	7 906.1	8 151.1	8 657.5	9 143.8	9 608.0
Índice implícito del PIB (1982 = 100)	118.3	122.5	127.0	127.6	127.9	130.0	131.9	134.2
Producto interno bruto sectorial								
Bienes	10.5	8.8	3.3	2.0	-1.0	4.3	5.4	0.3
Servicios básicos	1.2	1.6	4.9	7.4	6.3	4.3	5.5	13.2
Los demás servicios	9.3	5.3	2.2	0.3	3.3	4.6	3.3	1.5
Puntos porcentuales								
Descomposición de la tasa de crecimiento del PIB	<u>8.2</u>	<u>5.5</u>	<u>2.9</u>	<u>1.8</u>	<u>2.8</u>	<u>4.5</u>	<u>4.1</u>	<u>3.2</u>
Consumo	2.6	2.9	-0.9	-2.4	5.4	9.1	9.9	3.3
Gobierno	-1.4	0.4	-0.1	0.6	0.5	1.0	0.7	0.2
Privado	4.0	2.5	-0.8	-3.0	4.9	8.0	9.2	3.1
Inversión	8.0	3.7	4.1	3.4	2.1	0.4	4.1	1.1
Exportaciones	-10.6	-11.1	-3.3	8.6	-8.7	10.3	-4.0	-8.4
Importaciones (-)	-8.2	-9.9	-2.9	8.0	-3.9	15.3	5.9	-7.3
Empleo y salarios								
Tasa de actividad b/	60.2	60.4	60.6	61.8	60.6	61.5	62.2	61.2
Tasa de desempleo abierto c/	14.7	13.3	14.0	14.0	14.3	13.4	13.6	11.6
Salario medio real (índices 1990 = 100) d/	98.1	102.5	108.5	108.9	105.1	110.3	113.7	114.2
Tasas de variación								
Precios al consumidor								
Diciembre-diciembre	1.6	0.9	1.4	0.8	2.3	-0.5	1.4	1.5
Promedio anual	1.2	0.6	1.3	1.0	1.3	1.2	0.6	1.3
Sector externo								
Relación de precios del intercambio de bienes y servicios (índices 1990 = 100)	100.7	102.9	105.3	100.8	107.2	108.8	113.7	116.6
Millones de dólares								
Balace de pagos								
Cuenta corriente	-273.0	-143.4	15.8	-369.1	-301.9	-603.5	-1 211.7	-1 332.7
Balace comercial	-81.3	-36.0	89.3	-157.3	-119.5	-342.5	-846.2	-812.5
Exportaciones de bienes y servicios	6 318.0	6 691.5	7 448.5	7 610.3	7 381.5	8 303.8	8 022.6	6 887.6
Importaciones de bienes y servicios	-6 399.3	-6 727.5	-7 359.2	-7 767.6	-7 501.0	-8 646.3	-8 868.8	-7 700.1
Balace en cuenta financiera	-492.6	-421.5	-297.2	159.1	533.0	787.7	878.6	1 118.4
Reservas y partidas conexas	187.1	308.1	361.9	336.9	-264.2	-341.2	463.1	148.0

Cuadro 1 (Conclusión)

	1992	1993	1994	1995	1996	1997	1998	1999 a/
Porcentajes								
Endeudamiento externo								
Deuda bruta (sobre el PIB) e/	53.4	72.6	71.2	74.5	62.2	23.7	56.6	56.3
Intereses devengados (sobre exportaciones)	19.1	15.6	14.9	22.1	16.7	13.5	16.9	20.2
Porcentajes sobre el PIB								
Gobierno central								
Ingresos corrientes	18.4	17.8	17.7	18.6	18.6	18.2	18.2	19.9
Egresos corrientes	18.0	15.8	16.3	16.1	17.6	17.4	19.7	18.3
Ahorro	0.4	2.1	1.4	2.5	1.0	0.8	-1.5	1.6
Gastos de capital	1.7	2.1	2.1	1.8	2.4	2.4	4.7	4.2
Resultado financiero (déficit o superávit)	-0.6	0.8	-0.7	0.9	-1.3	-0.9	-5.4	-2.5
Financiamiento interno	0.9	-0.1	0.7	-1.2	0.5	-1.1	0.0	0.0
Financiamiento externo	-0.7	-0.8	0.1	0.3	0.7	2.0	0.0	0.0
Tasas de variación								
Moneda y crédito								
Saldos del crédito del sistema bancario nacional								
Crédito interno neto	15.4	15.5	10.4	9.7	5.8	9.6	18.5	13.6
Al sector público	-2.2	-9.5	-6.8	-6.2	5.8	-1.2	-3.6	-11.7
Al sector privado	23.0	24.2	14.8	12.9	5.8	11.4	21.8	16.6
Tasas anuales								
Tasas de interés real (fin de período)								
Pasivas f/	6.1	5.4	7.9	6.3
Activas g/	8.3	8.9	8.8	9.5	9.0	8.8	9.3	8.5

Fuente: CEPAL, sobre la base de cifras oficiales.

a/ Cifras preliminares

b/ Se refiere a la población económicamente activa con respecto a la población de 15 y más años de edad.

c/ Porcentaje sobre la PEA.

d/ Se refiere a los sueldos promedio pagados en el sector público, por ser representativos del salario de los empleados administrativos. Deflactados con el índice de precios al consumidor promedio anual.

e/ Se refiere a la deuda externa contractual del sector público; no incluye ajustes por fluctuación monetaria.

f/ Se refiere a la tasa de interés correspondiente a depósitos a 3 meses de la banca panameña.

g/ Se refiere a la tasa de interés promedio que se aplica sobre los préstamos al comercio, que es una de las actividades más representativas y con mayor preponderancia en el país. Deflactada con la inflación promedio anual.

Cuadro 2

PANAMÁ: OFERTA Y DEMANDA GLOBALES

	Millones de balboas de 1982				Composición porcentual		Tasas de crecimiento			
	1996	1997	1998	1999 a/	1990	1999 a/	1996	1997	1998	1999 a/
Oferta global	12 035.1	13 292.5	13 962.6	13 682.4	194.2	191.2	-0.6	10.4	5.0	-2.0
Producto interno bruto	6 372.2	6 657.5	6 932.9	7 157.7	100.0	100.0	2.8	4.5	4.1	3.2
Importaciones de bienes y servicios	5 662.9	6 635.0	7 029.7	6 524.7	94.2	91.2	-4.1	17.2	5.9	-7.2
Demanda global	12 035.1	13 292.5	13 962.6	13 682.4	194.2	191.2	-0.6	10.4	5.0	-2.0
Demanda interna	6 877.9	7 480.1	8 414.2	8 716.6	95.3	121.8	7.3	8.8	12.5	3.6
Inversión bruta interna	2 286.2	2 311.5	2 587.7	2 662.6	20.6	37.2	6.1	1.1	11.9	2.9
Inversión bruta fija	1 737.1	1 826.7	2 115.6	2 189.6	8.7	30.6	-2.8	5.2	15.8	3.5
Construcción	959.9	993.7	1 056.9	...	3.5	...	-8.2	3.5	6.4	...
Maquinaria y equipo	777.2	833.0	1 058.7	...	5.3	...	4.9	7.2	27.1	...
Pública	276.4	295.7	335.7	...	1.1	...	-1.9	7.0	13.5	...
Privada	1 460.7	1 531.0	1 779.9	...	7.6	...	-2.9	4.8	16.3	...
Variación de existencias	549.1	484.8	472.1	473.0	11.8	6.6				
Consumo total	4 591.7	5 168.6	5 826.5	6 054.0	74.7	84.6	7.9	12.6	12.7	3.9
Gobierno general	920.1	984.4	1 028.8	1 043.2	17.5	14.6	3.4	7.0	4.5	1.4
Privado	3 671.6	4 184.2	4 797.7	5 010.8	57.2	70.0	9.1	14.0	14.7	4.4
Exportaciones de bienes y servicios	5 157.2	5 812.4	5 548.4	4 965.8	98.9	69.4	-9.4	12.7	-4.5	-10.5

Fuente: CEPAL, sobre la base de cifras oficiales.

a/ Cifras preliminares.

Cuadro 3

PANAMÁ: PRODUCTO INTERNO BRUTO POR ACTIVIDAD
ECONÓMICA A PRECIOS DE MERCADO

	Millones de balboas de 1982				Composición porcentual		Tasas de crecimiento			
	1996	1997	1998	1999 a/	1990	1999 a/	1996	1997	1998	1999 a/
	Producto interno bruto	6 372.2	6 657.5	6 932.9	7 157.7	100.0	100.0	2.8	4.5	4.1
Bienes	1 378.4	1 437.1	1 514.9	1 519.0	20.5	21.2	-1.0	4.3	5.4	0.3
Agricultura b/	515.0	514.9	545.1	546.7	9.6	7.6	1.1	0.0	5.9	0.3
Minería	7.2	13.6	17.0	17.0	0.1	0.2	-16.3	88.9	25.0	0.0
Industria manufacturera	608.1	646.8	673.4	642.4	9.7	9.0	-1.3	6.4	4.1	-4.6
Construcción	248.1	261.8	279.4	312.9	1.2	4.4	-4.1	5.5	6.7	12.0
Servicios básicos	1 086.0	1 133.1	1 194.9	1 352.8	18.5	18.9	6.3	4.3	5.5	13.2
Electricidad, gas y agua	305.9	308.2	293.8	354.2	4.9	4.9	17.7	0.8	-4.7	20.6
Transporte, almacenamiento y comunicaciones	780.1	824.9	901.1	998.6	13.7	14.0	2.5	5.7	9.2	10.8
Otros servicios	3 898.2	4 092.8	4 265.3	4 379.6	61.1	61.2	3.6	5.0	4.2	2.7
Comercio, restaurantes y hoteles	1 267.8	1 381.2	1 410.3	1 369.9	19.0	19.1	-1.0	8.9	2.1	-2.9
Establecimientos financieros, seguros, inmuebles y servicios	1 604.6	1 638.0	1 746.8	1 872.8	22.2	26.2	8.2	2.1	6.6	7.2
Propiedad de la vivienda	879.2	908.8	937.7	979.9	14.8	13.7	4.5	3.4	3.2	4.5
Servicios personales, comunales y sociales	1 025.8	1 073.6	1 108.2	1 136.9	19.9	15.9	2.6	4.7	3.2	2.6
Servicios gubernamentales	665.3	690.6	711.3	721.3	13.3	10.1	1.8	3.8	3.0	1.4
(-) Comisión imputada del sector bancario	246.9	276.0	336.7	386.5	3.2	5.4	8.1	11.8	22.0	14.8
(+) Derechos de importación	256.5	270.5	294.5	292.8	3.0	4.1	2.7	5.5	8.9	-0.6

Fuente: CEPAL, sobre la base de cifras de la Contraloría General de la República, Dirección de Estadística y Censo.

a/ Cifras preliminares.

b/ Incluye el sector pecuario, la silvicultura y la pesca.

Cuadro 4

PANAMÁ: INDICADORES DE LA PRODUCCIÓN AGROPECUARIA

	1996	1997	1998	1999 a/	Tasas de crecimiento			
					1996	1997	1998	1999 a/
Producción agropecuaria (índices 1980 = 100) b/	151.2	151.1	160.0	160.5	1.1	0.0	5.9	0.3
Agrícola	133.8	124.3	122.3	132.4	0.0	-7.1	-1.6	8.2
Pecuaria	177.0	184.7	197.4	207.3	4.9	4.3	6.9	5.0
Silvícola	90.9	96.2	96.2	107.9	-6.3	5.8	0.0	12.2
Pesca	215.5	249.9	291.5	206.1	-0.4	16.0	16.7	-29.3
Producción de los principales cultivos c/								
De exportación								
Banano	632.0	608.0	462.4	593.3	-8.4	-3.8	-23.9	28.3
Caña de azúcar	1 735.4	1 965.4	2 467.2	1 773.9	9.2	13.3	25.5	-28.1
Café	10.5	9.9	10.8	11.4	-5.4	-5.7	9.1	5.6
De consumo interno								
Arroz en cáscara	230.6	153.5	232.4	...	4.0	-33.4	51.4	...
Maíz	105.2	64.3	88.6	...	-2.6	-38.9	37.8	...
Frijol de bejuco	5.0	4.5	3.4	...	-12.6	-10.5	-25.3	...
Tabaco
Indicadores de la producción pecuaria d/								
Existencias								
Vacunos	1 442.1	1 362.2	1 382.2	...	-0.9	-5.5	1.5	...
Porcinos	244.0	239.9	251.8	...	-6.6	-1.7	5.0	...
Aves	9 454.6	9 245.1	12 549.1	...	-8.9	-2.2	35.7	...
Beneficios								
Vacunos	297.2	320.0	339.2	321.1	8.3	7.7	6.0	-5.3
Porcinos	283.5	282.3	289.7	317.2	12.1	-0.4	2.6	9.5
Aves	38 768.1	46 327.4	50 489.2	...	-8.4	19.5	9.0	...
Otras producciones								
Leche e/	155.1	156.4	144.0	...	2.9	0.8	-7.9	...
Huevos f/	281.9	335.6	347.8	...	7.6	19.0	3.6	...

Fuente: CEPAL, sobre la base de cifras de la Contraloría General de la República, Dirección de Estadística y Censo, y Ministerio de Desarrollo Agropecuario.

a/ Cifras preliminares. Estimación a partir de la evolución del valor agregado.

b/ Estimación a partir de la evolución del valor agregado.

c/ Miles de toneladas métricas. Corresponde al ciclo agrícola; sólo por razones de presentación, el año calendario indicado se refiere al segundo año del ciclo.

d/ Miles de cabezas.

e/ Millones de litros.

f/ Millones de unidades.

Cuadro 5

PANAMÁ: INDICADORES DE LA PRODUCCIÓN PESQUERA

	1996	1997	1998	1999 a/	Tasas de crecimiento			
					1996	1997	1998	1999 a/
Índices de la producción pesquera (1980 = 100)	215.5	249.9	291.5	206.1	-0.4	16.0	16.7	-29.3
Camarón
Pescado
Otros
Captura b/								
Camarones	6 078.0	6 600.0	6 188.0	5 586.0	-0.9	8.6	-6.2	-9.7
Langosta	291.0	306.0	415.0	382.0	47.7	5.2	35.6	-8.0
Pescado	104 302.6	114 882.8	161 433.0	154 814.2	-26.0	10.1	40.5	-4.1
Producción industrial b/								
Aceite de pescado	3 220.3	11 514.0	11 064.0	4 892.4	-64.2	257.5	-3.9	-55.8
Harina de pescado	23 099.1	28 427.1	35 848.2	18 204.9	-25.0	23.1	26.1	-49.2
Exportación b/								
Camarones frescos o congelados	11 010.7	12 750.6	14 150.0	7 564.4	3.3	15.8	11.0	-46.5
Sardinas envasadas
Harina de pescado	7 114.7	11 165.0	14 304.8	10 571.2	-65.2	56.9	28.1	-26.1
Aceite de pescado	2 323.2	10 682.5	10 604.8	4 000.0	-68.4	359.8	-0.7	-62.3

Fuente: CEPAL, sobre la base de cifras de la Contraloría General de la República, Dirección de Estadística y Censo, y del Ministerio de Comercio e Industrias, Dirección de Recursos Marinos.

a/ Cifras preliminares.

b/ Toneladas.

Cuadro 6

PANAMÁ: INDICADORES DE LA PRODUCCIÓN MANUFACTURERA
SEGUN DIVISIÓN INDUSTRIAL

	1996	1997	1998	1999 a/	Tasas de crecimiento			
					1996	1997	1998	1999 a/
Índices de la producción manufacturera (1992 = 100)	111.0	117.0	122.0	117.0	-0.1	5.4	4.3	-4.1
Elaboración de alimentos y bebidas	109.3	117.5	127.8	119.4	1.5	7.5	8.8	-6.6
Elaboración de productos del tabaco	180.8	172.4	49.4	...	10.2	-4.6	-71.3	...
Fabricación de productos textiles	104.3	118.4	114.4	112.3	0.2	13.5	-3.4	-1.8
Fabricación de prendas de vestir	75.4	62.7	63.0	49.0	-9.3	-16.8	0.5	-22.2
Curtido de cueros y fabricación de calzado	106.9	97.5	91.2	84.4	-17.9	-8.8	-6.5	-7.5
Producción de madera y fabricación de productos	85.6	93.1	86.0	84.5	-11.3	8.8	-7.6	-1.7
Fabricación de papel y productos de papel	108.6	100.7	88.8	83.0	-9.0	-7.3	-11.8	-6.5
Actividades de edición e impresión	105.7	107.0	134.1	136.8	-9.1	1.2	25.3	2.0
Fabricación de productos de la refinación de petróleo	122.6	124.7	136.8	147.8	64.6	1.7	9.7	8.0
Fabricación de sustancias y productos químicos	107.9	108.1	108.9	97.8	-6.6	0.2	0.7	-10.2
Fabricación de productos de caucho y plástico	104.4	116.7	112.9	105.1	-5.7	11.8	-3.3	-6.9
Fabricación otros productos minerales no metálicos	118.3	128.7	155.2	171.2	-9.1	8.8	20.6	10.3
Fabricación de metales comunes	134.0	177.9	148.5	211.6	12.1	32.8	-16.5	42.5
Productos metálicos excepto maquinaria y equipo	123.4	140.4	167.4	165.0	0.6	13.8	19.2	-1.4
Fabricación de maquinaria y equipo, n.e.p.	108.8	125.6	175.4	189.5	-25.4	15.4	39.6	8.0
Fabricación de maquinaria y aparatos eléctricos	170.1	171.7	143.2	58.7	19.0	0.9	-16.6	-59.0
Instrumentos médicos, óptico y de precisión	109.4	119.8	104.3	102.7	-4.7	9.5	-12.9	-1.5
Fabricación de carrocerías para vehículos automotores	121.4	138.1	140.7	131.1	-4.6	13.8	1.9	-6.8
Fabricación de otros tipos de equipo de transporte	157.4	149.3	143.4	195.2	4.0	-5.1	-4.0	36.1
Fabricación de muebles, industrias manufactureras, n.e.p.	96.2	109.6	122.1	103.2	-5.1	13.9	11.4	-15.5
Producción de algunas manufacturas importantes								
Azúcar b/	136.7	160.2	174.6	176.7	12.8	17.2	9.0	1.2
Cerveza c/	123.0	133.4	144.8	146.1	-3.5	8.5	8.5	0.9
Bebidas gaseosas c/	115.5	131.6	140.1	139.7	36.7	13.9	6.5	-0.3
Leche evaporada, condensada y en polvo b/	26.0	24.8	29.1	23.8	1.6	-4.6	17.3	-18.2
Cigarrillos d/	1 252.5	1 195.9	351.4	...	10.2	-4.5	-70.6	...
Calzado e/	1 212.2	949.0	642.4	379.6	-5.8	-21.7	-32.3	-40.9
Otros indicadores de la producción manufacturera								
Consumo industrial de electricidad f/	467.3	471.5	486.8	521.2	1.8	0.9	3.2	7.1
Empleo g/	39.9	40.2	40.5	...	-2.4	0.8	0.7	...

Fuente: CEPAL, sobre la base de cifras de la Contraloría General de la República, Dirección de Estadística y Censo.

a/ Cifras preliminares.

b/ Miles de toneladas.

c/ Millones de litros.

d/ Millones de unidades.

e/ Miles de pares.

f/ Miles de MWh.

g/ Miles de personas al 31 de agosto; empleados en la industria manufacturera de los establecimientos con 5 y más personas ocupadas.

Cuadro 7

PANAMÁ: INDICADORES DE LA CONSTRUCCIÓN

	1996	1997	1998	1999 a/	Tasas de crecimiento			
					1996	1997	1998	1999 a/
Superficie edificada b/ (miles de m ²)	926.4	795.6	535.5	945.5	11.9	-14.1	-32.7	76.6
Vivienda	430.0	407.7	283.4	552.4	-15.0	-5.2	-30.5	94.9
Valor de las construcciones c/ (millones de balboas)	393.2	378.2	373.5	473.6	-6.7	-3.8	-1.2	26.8
Producción de algunos materiales de construcción								
Cemento (miles de toneladas)	638.2	732.1	808.9	996.8	-3.1	14.7	10.5	23.2
Empleo (miles de personas) d/	54.9	59.6	67.2	73.8	2.4	8.5	12.8	9.9

Fuente: CEPAL, sobre la base de cifras de la Contraloría General de la República, Dirección de Estadística y Censo.

a/ Cifras preliminares.

b/ Corresponde al área de edificación, según los permisos de construcción solicitados sólo en el Distrito de Panamá.

c/ A nivel nacional, según el registro de permisos de construcción autorizados.

d/ Elaborado en el Departamento de Análisis Económico del MEF sobre la base de Encuestas de Hogares.

Cuadro 8

PANAMÁ: INDICADORES DE LA PRODUCCIÓN Y
CONSUMO DE ENERGÍA ELÉCTRICA

	Miles de MWh				Tasas de crecimiento			
	1996	1997	1998	1999 a/	1996	1997	1998	1999 a/
Oferta total	4 014.0	4 412.5	3 664.8	...	7.3	9.9	-16.9	...
Generación neta	3 776.0	4 011.5	3 664.8	...	8.6	6.2	-8.6	...
Hidroeléctrica	2 994.0	2 902.5	2 139.2	3 128.0	24.2	-3.1	-26.3	46.2
Vapor	611.0	599.0	2.2	-2.0
Diesel	171.0	510.0	-63.5	198.2
Generación bruta	3 825.0	4 051.0	4 167.0	4 410.0	8.7	5.9	2.9	5.8
Menos: Consumo propio	49.0	46.0	14.0	-6.1
Importación b/	238.0	401.0	-10.2	68.5
Demanda total	3 926.0	4 460.0	3 416.0	3 546.0	4.9	13.6	-23.4	3.8
Consumo interno	2 984.0	3 303.0	3 416.0	3 546.0	2.6	10.7	3.4	3.8
Residencial	863.0	937.0	1 004.0	1 046.0	1.8	8.6	7.2	4.2
Comercial	1 042.0	1 183.0	1 341.0	1 457.0	4.1	13.5	13.4	8.7
Industrial	467.0	472.0	487.0	521.0	1.7	1.1	3.2	7.0
Público y otros	612.0	711.0	584.0	522.0	1.8	16.2	-17.9	-10.6
Exportación	92.0	169.0	10.8	83.7
Pérdidas de transmisión y distribución	850.0	988.0	13.5	16.2
Otros indicadores								
Coeficientes de pérdidas/oferta total c/	21.2	22.4	5.8	5.7
Consumo de combustible como insumo de la industria d/	1 792.0	2 432.0	-23.0	35.7
Capacidad instalada e/	923.0	924.0	0.2	0.1

Fuente: CEPAL, sobre la base de cifras del Instituto de Recursos Hidráulicos y Electrificación (IRHE).

a/ Cifras preliminares.

b/ Incluye compras y recepciones de otros sistemas.

c/ Porcentajes.

d/ Miles de barriles.

e/ Megavatios.

Cuadro 9

PANAMÁ: INDICADORES DE SERVICIOS SELECCIONADOS

	1996	1997	1998	1999 a/	Tasas de crecimiento			
					1996	1997	1998	1999 a/
Millones de balboas a precios de 1982								
Producto interno bruto	6 372.2	6 657.5	6 932.9	7 157.7	2.8	4.5	4.1	3.2
Servicios de transporte, almacenamiento y comunicaciones	780.1	824.9	901.1	998.6	2.5	5.7	9.2	10.8
Comisión del Canal de Panamá	429.9	423.6	438.7	443.1	2.5	-1.5	3.6	1.0
Telecomunicaciones y correo	138.2	149.9	171.3	239.0	6.9	8.5	14.3	39.5
Servicios de Transporte	212.0	251.4	291.1	316.5	-0.3	18.6	15.8	8.7
Servicios financieros	725.4	729.2	809.1	892.9	13.0	0.5	11.0	10.4
Banca	637.9	640.9	708.2	788.2	15.2	0.5	10.5	11.3
Seguros	36.2	35.9	43.2	43.6	0.3	-0.8	20.3	0.9
Otros	51.3	52.4	57.7	61.1	-1.3	2.1	10.1	5.9
Comercio y turismo	1 267.8	1 381.2	1 410.3	1 369.9	-1.0	8.9	2.1	-2.9
Al por mayor	314.3	331.5	347.7	366.2	1.3	5.5	4.9	5.3
Al por menor	362.4	371.3	395.3	413.4	1.1	2.5	6.5	4.6
Restaurantes y hoteles	100.9	107.7	113.2	116.5	6.2	6.7	5.1	2.9
Zona Libre de Colón b/	490.2	570.7	554.1	473.8	-5.1	16.4	-2.9	-14.5
Millones de balboas								
Otros indicadores								
Depósitos totales del sistema bancario nacional c/	19 402.0	21 646.0	19 667.0	20 597.0	-1.2	11.6	-9.1	4.7
Interbancarios d/	8 341.0	9 700.0	8 044.0	8 175.0	-5.7	16.3	-17.1	1.6
De extranjeros	3 279.0	3 155.0	2 036.0	2 157.0	-2.6	-3.8	-35.5	5.9
De nacionales	7 782.0	8 791.0	9 587.0	10 265.0	4.6	13.0	9.1	7.1
Turismo								
Gastos efectuados por turistas y viajeros en tránsito	339.0	369.5	372.2	381.5	10.4	9.0	0.7	2.5
Turistas e/	412.0	413.0	414.0	445.0	10.5	0.2	0.2	7.5
Capacidad hotelera f/	3 656.0	4 131.0	4 499.0	4 972.0	8.9	13.0	8.9	10.5

Fuente: CEPAL, sobre la base de cifras de la Contraloría General de la República, Dirección de Estadística y Censo, y de la Comisión Bancaria Nacional.

a/ Cifras preliminares.

b/ Se refiere a las cifras correspondientes a comercio en zona franca.

c/ Saldos a fin de año.

d/ Incluye operaciones entre bancos locales.

e/ Miles de personas.

f/ Habitaciones en hoteles de lujo y de primera en la ciudad de Panamá, al fin del período.

Cuadro 10

PANAMÁ: TRÁFICO DEL CANAL DE PANAMÁ

Año fiscal a/	Número de tránsitos	Ingresos por peaje b/	Toneladas largas de carga c/	Toneladas netas Canal de Panamá d/	Número de empleados (unidad) e/
1981	15 050	303.1	171.5	189.4	...
1982	15 271	325.6	185.7	203.7	...
1983	12 954	287.8	145.9	170.4	...
1984	12 523	289.2	140.8	163.5	...
1985	12 766	300.8	138.9	170.1	...
1986	13 278	322.7	140.1	183.5	...
1987	13 444	329.9	148.9	187.1	8 562
1988	13 441	339.3	156.8	192.3	8 522
1989	13 389	329.8	151.9	186.8	8 577
1990	13 325	355.6	157.3	182.5	8 332
1991	14 108	374.6	163.2	192.5	8 740
1992	14 148	368.7	159.6	189.9	8 548
1993	13 720	400.9	158.0	187.4	8 635
1994	14 029	419.2	170.8	195.2	8 758
1995	15 136	462.8	190.4	216.3	9 101
1996	15 187	486.7	198.5	228.3	9 390
1997	14 747	493.6	189.9	217.9	...
1998	14 244	545.7	192.2	222.8	...
1999	14 336	568.9	196.0		

Fuente: CEPAL, sobre la base de cifras de la Comisión del Canal de Panamá, Oficina de Planificación Ejecutiva.

a/ Se refiere al año fiscal de los Estados Unidos, que comienza el 1 de octubre de un año y finaliza el 30 de septiembre del año siguiente.

b/ Millones de dólares.

c/ Millones de toneladas.

d/ Se aplica el peaje de acuerdo con la capacidad de cada embarcación en millones de toneladas netas.

e/ Total de empleados al término del año fiscal correspondiente.

Cuadro 11

PANAMÁ: EVOLUCIÓN DE LA OCUPACIÓN Y DESOCUPACIÓN

	1992	1993	1994	1995	1996	1997	1998	1999 a/
Tasas de participación								
PEA/población de 15 y más años	60.2	60.4	60.6	61.8	60.6	61.5	62.2	61.2
Miles de personas								
Población desocupada b/	134.4	124.7	135.5	141.2	144.9	140.3	145.3	126.7
Cesantes	84.8	83.7	91.1	105.9	112.8	103.4	109.9	98.7
Trabajadores nuevos	49.5	41.0	44.3	35.3	32.0	36.8	35.4	28.0
Urbana	...	93.2	98.6	106.5	110.9	105.6	...	96.7
Rural	...	31.5	36.8	34.7	34.0	34.7	...	30.0
Región metropolitana	95.8	89.0	95.4	102.5	105.1	99.8	106.5	93.5
Resto de la República	38.5	35.7	40.1	37.8	39.7	40.5	38.8	33.2
Tasas de desocupación								
Nacional	14.7	13.3	14.0	14.0	14.3	13.4	13.6	11.6
Cesantes	9.3	8.9	9.4	10.5	11.1	9.9	10.1	9.1
Trabajadores nuevos	5.4	4.4	4.6	3.2	3.2	3.5	3.3	2.5
Urbana	...	15.6	15.8	16.4	17.0	15.4	...	13.4
Rural	...	9.2	10.8	9.7	9.5	9.6	...	8.1
Región metropolitana	17.5	15.6	16.0	16.6	16.9	15.4	15.8	13.8
Resto de la República	10.5	9.7	10.8	10.0	10.2	10.1	9.5	8.1

Fuente: CEPAL, sobre la base de cifras de las encuestas de hogares, cuyo relevamiento se realiza en el mes de agosto por parte de la Contraloría General de la República, Dirección de Estadística y Censo. Las cifras excluyen las áreas indígenas, el Área del Canal y los residentes en viviendas colectivas.

a/ Cifras preliminares.

b/ Conforme a la encuesta, se trata de las personas de 15 años y más en edad activa en la producción de bienes y servicios, que no trabajan en el momento pero que buscaron empleo en el período de los tres meses anteriores, e incluso a una semana de la encuesta.

Cuadro 12

PANAMÁ: PRINCIPALES INDICADORES DEL COMERCIO EXTERIOR DE BIENES a/

	1992	1993	1994	1995	1996	1997	1998	1999 b/
	Tasas de crecimiento							
Exportaciones fob								
Valor	21.8	6.1	11.6	0.8	-4.4	14.3	-5.0	-17.8
Volumen	-5.0	-10.3	-1.6	6.9	-5.7	12.5	-5.7	-13.2
Valor unitario	28.2	18.3	13.4	-5.8	1.4	1.6	0.8	-5.3
Importaciones fob								
Valor	19.3	5.0	9.5	6.1	-3.2	13.7	4.6	-14.3
Volumen	-5.2	-9.3	-3.3	9.6	-3.2	14.2	3.8	-7.6
Valor unitario	25.9	15.7	13.2	-3.2	0.0	-0.4	0.8	-7.2
Relación de precios del intercambio (fob/fob)	1.9	2.2	0.2	-2.6	1.3	2.0	-0.1	2.0
	Índices (1995 = 100)							
Poder de compra de las exportaciones	106.2	97.5	96.1	100.0	95.6	109.7	103.4	91.5
Quántum de las exportaciones	105.9	95.1	93.5	100.0	94.3	106.1	100.0	86.8
Quántum de las importaciones	104.0	94.4	91.2	100.0	96.8	110.5	114.7	105.9
Relación de precios del intercambio (fob/fob)	100.3	102.5	102.7	100.0	101.3	103.4	103.3	105.4

Fuente: CEPAL, sobre la base de cifras de la Contraloría General de la República, Dirección de Estadística y Censo.

a/ Incluye las operaciones comerciales de las zonas libres y de reexportación.

b/ Cifras preliminares.

Cuadro 13

PANAMÁ: BALANCE DEL COMERCIO EXTERIOR DE BIENES Y SERVICIOS

(Millones de dólares)

	1995	1996	1997	1998	1999 a/
Saldos	-157.3	-89.5	-342.5	-846.2	-812.5
Balance total de bienes	-588.9	-644.1	-700.3	-1 371.1	-1 397.8
Balance de zonas libres	1 096.0	1 305.7	1 355.2	969.0	1 058.1
Balance nacional	-1 684.9	-1 949.8	-2 055.5	-2 340.1	-2 455.9
Balance de servicios	431.6	554.6	357.8	524.9	585.3
Exportaciones	7 610.3	7 411.5	8 303.8	8 022.6	6 887.6
Total de bienes (fob)	6 090.9	5 822.9	6 655.4	6 325.2	5 198.2
De zonas libres (o reexportaciones) b/	5 471.1	5 223.3	5 967.8	5 563.6	4 439.5
Nacionales c/	619.8	599.6	687.6	761.6	758.7
Servicios (no factoriales)	1 519.4	1 588.6	1 648.4	1 697.4	1 689.4
Importaciones	7 767.6	7 501.0	8 646.3	8 868.8	7 700.1
Total de bienes (fob)	6 679.8	6 467.0	7 355.7	7 696.3	6 596.0
De zonas libres b/	4 375.1	3 917.6	4 612.6	4 594.6	3 381.4
Al país	2 304.7	2 549.4	2 743.1	3 101.7	3 214.6
Servicios (no factoriales)	1 087.8	1 034.0	1 290.6	1 172.5	1 104.1

Fuente: CEPAL, sobre la base de cifras de la Contraloría General de la República, Dirección de Estadística y Censo.

a/ Cifras preliminares.

b/ Incluye ajustes de contenido, principalmente deducciones por reexportaciones con destino a Panamá y otras con destino a las empresas de la Zona Libre.

c/ Incluye reexportaciones de bienes nacionalizados.

Cuadro 14

PANAMÁ: EXPORTACIONES DE BIENES FOB

	Millones de dólares				Composición porcentual		Tasas de crecimiento			
	1996	1997	1998	1999 a/	1990	1999 a/	1996	1997	1998	1999 a/
	Total	5 822.9	6 655.3	6 325.2	5 198.2	100.0	100.0	-4.3	14.3	-5.0
Nacionales	566.4	647.9	705.5	707.1	13.3	13.6	-1.9	14.4	8.9	0.2
Reexportación (Zona Libre de Colón)	5 491.1	6 276.0	5 969.3	4 853.2	84.8	93.4	-4.0	14.3	-4.9	-18.7
Ajustes y otros neto	-234.6	-268.6	-349.6	-362.1	0.0	-7.0	7.8	14.5	30.2	3.6
Total nacional	566.4	647.9	703.9	707.1	13.3	13.6	-1.9	14.4	8.6	0.5
Carne bovina fresca	5.1	7.2	9.3	11.8	0.2	0.2	36.2	42.9	28.8	26.6
Otros pescados refrigerados y/o congelados	22.1	36.4	56.4	58.9	0.3	1.1	13.9	64.7	54.9	4.4
Camarones frescos, refrigerados/ congelados	74.6	96.5	136.9	68.9	1.3	1.3	-10.0	29.4	41.9	-49.7
Langosta fresca, refrigerada/ congelada	3.6	4.4	6.0	6.2	0.1	0.1	-2.1	22.2	36.4	3.3
Leche y crema evaporada	3.0	4.7	4.0	2.8	0.0	0.1	80.1	56.7	-14.9	-30.0
Las demás leches y cremas condensadas	5.0	5.9	4.8	4.2	0.1	0.1	9.5	17.2	-18.6	-12.5
Bananos frescos	184.0	179.8	138.7	182.3	6.4	3.5	-3.3	-2.3	-22.9	31.4
Las demás frutas frescas tropicales	5.2	9.6	24.9	17.5	0.1	0.3	-61.0	84.6	159.4	-29.7
Café en oro	18.8	22.4	24.5	18.5	0.4	0.4	-43.7	19.1	9.4	-24.3
Grasas y aceites de pescado	0.7	3.9	5.5	0.7	0.0	0.0	-63.7	474.4	41.0	-87.3
Azúcar	22.6	28.7	25.5	14.4	1.1	0.3	25.7	27.0	-11.1	-43.5
Purés y pastas de frutas	0.0	0.0	0.0	0.0	0.2	0.0	0.0	0.0	1.0	2.0
Mayonesa	2.0	2.0	1.9	1.7	0.1	0.0	-20.7	0.0	-5.0	-10.5
Aguardiente de caña	3.6	4.8	5.2	4.6	0.1	0.1	16.9	33.2	8.3	-11.5
Harina de pescado	2.2	4.5	6.6	5.0	0.1	0.1	-56.1	105.3	46.7	-24.2
Extractos o concentrados de frutas tropicales	1.2	0.4	1.0	0.7	0.1	0.0	90.6	-67.1	150.0	-30.0
Tabaco en rama	0.6	1.3	0.7	0.7	0.1	0.0	28.3	105.0	-46.2	0.0
Cueros y pieles de vacuno	9.0	8.7	5.6	7.7	0.2	0.1	4.1	-3.3	-35.6	37.5
Cajas de cartón	0.8	1.0	0.1	0.1	0.1	0.0	-84.7	25.0	-90.0	0.0
Artículos de vestuario	20.2	24.8	25.9	21.9	0.5	0.4	-8.8	22.8	4.4	-15.4
Derivados del petróleo	28.0	25.5	24.8	63.9	0.0	1.2	53.8	-8.9	-2.7	157.7
Medicamentos	11.5	12.0	14.9	15.2	0.2	0.3	-27.2	4.3	24.2	2.0
Otras mercaderías	142.6	163.4	180.7	199.5	1.7	3.8	16.3	14.6	10.6	10.4

Fuente: CEPAL, sobre la base de cifras del Banco Nacional de Panamá y de la Contraloría General de la República, Dirección de Estadística y Censo.

a/ Cifras preliminares.

Cuadro 15

PANAMÁ: IMPORTACIONES DE BIENES CIF, POR SECCIÓN ARANCELARIA

	Millones de dólares				Composición porcentual		Tasas de crecimiento			
	1996	1997	1998	1999 a/	1990	1999 a/	1996	1997	1998	1999 a/
Importaciones totales fob	6 457.1	7 331.7	7 674.1	6 573.7	100.0	100.0	-3.1	13.5	4.7	-14.3
Importaciones nacionales fob	2 549.4	2 743.1	3 101.7	3 214.6	0.0	48.9	10.6	7.6	13.1	3.6
Importaciones de la Zona Libre de Colón fob	4 237.4	4 929.6	5 024.8	3 812.9	76.3	58.0	-9.7	16.3	1.9	-24.1
Ajustes y otros neto	-329.7	-341.0	-452.4	-453.8	0.0	-6.9	-0.1	3.4	32.7	0.3
Total al país por sección arancelaria (valor cif)	2 781.1	3 006.3	3 417.4	3 516.0	42.7	53.5	9.7	8.1	13.7	2.9
I. Animales vivos y productos del reino animal	31.6	39.5	34.0	46.7	0.5	0.7	28.2	25.0	-13.9	37.4
II. Productos del reino vegetal	104.2	90.5	122.7	104.2	1.8	1.6	14.4	-13.1	35.6	-15.1
III. Grasas y aceites (animales y vegetales)	23.9	19.6	30.1	30.3	0.5	0.5	6.2	-18.0	53.6	0.7
IV. Productos de las industrias alimenticias, bebidas	155.3	168.1	212.0	232.2	2.7	3.5	13.2	8.2	26.1	9.5
V. Productos minerales	455.6	436.7	357.0	437.8	7.1	6.7	25.7	-4.1	-18.3	22.6
VI. Productos de las industrias químicas	318.3	326.6	328.0	352.6	5.4	5.4	10.6	2.6	0.4	7.5
VII. Materias plásticas y caucho	130.2	151.0	163.2	149.7	2.3	2.3	-2.9	16.0	8.1	-8.3
VIII. Pieles, cueros peletería y manufacturas	10.9	11.1	12.3	12.2	0.2	0.2	18.5	1.8	10.8	-0.8
IX. Madera, carbón vegetal y manufactura de madera	16.2	13.5	15.6	17.1	0.2	0.3	17.2	-16.6	15.6	9.6
X. Materias para fabricación de papel	129.5	127.1	134.5	139.5	3.1	2.1	-14.7	-1.8	5.8	3.7
XI. Materias textiles y sus manufacturas	153.3	172.4	187.5	180.4	3.8	2.7	4.7	12.5	8.8	-3.8
XII. Calzado, sombrerería paraguas y quitasoles	47.8	55.7	56.9	58.3	1.4	0.9	2.9	16.4	2.2	2.5
XIII. Manufacturas de piedra, yeso, cemento, mica	43.8	43.4	56.2	59.7	0.4	0.9	18.1	-0.9	29.5	6.2
XIV. Perlas finas, piedras preciosas y semipreciosas	11.2	12.8	17.8	12.4	0.4	0.2	-37.7	14.6	39.1	-30.3
XV. Metales comunes y manufacturas de metal	174.6	205.7	213.1	214.8	2.7	3.3	-9.7	17.8	3.6	0.8
XVI. Máquinas y aparatos; material eléctrico	498.2	585.3	780.8	780.6	5.0	11.9	12.8	17.5	33.4	0.0
XVII. Material de transporte	354.2	405.2	518.7	505.0	3.4	7.7	17.0	14.4	28.0	-2.6
XVIII. Instrumentos y aparatos de óptica, fotografía, etc.	61.4	63.6	68.5	72.8	1.1	1.1	1.5	3.6	7.7	6.3
XIX. Armas y municiones	0.6	1.0	1.4	1.3	0.1	0.0	-40.7	78.7	40.0	-7.1
XX. Mercancías y productos diversos	59.8	76.7	106.3	107.6	0.7	1.6	12.8	28.3	38.6	1.2
XXI. Objetos de arte, de colección y antigüedades	0.6	0.8	0.8	0.8	0.0	0.0	7.4	43.7	0.0	0.0

Fuente: CEPAL, sobre la base de cifras de la Contraloría General de la República, Dirección de Estadística y Censo.

a/ Cifras preliminares.

PANAMÁ: BALANCE DE PAGOS (PRESENTACIÓN ANALÍTICA)

(Millones de dólares)

	1992	1993	1994	1995	1996	1997	1998	1999 a/
I. Balance en cuenta corriente	-273.0	-143.4	15.8	-369.1	-301.9	-603.5	-1 211.7	-1 332.7
Exportaciones de bienes fob	5 104.2	5 416.9	6 044.8	6 090.9	5 822.9	6 655.4	6 325.2	5 198.2
Importaciones de bienes fob	-5 479.7	-5 751.1	-6 294.9	-6 679.8	-6 467.0	-7 355.7	-7 696.3	-6 596.0
Balance de bienes	-375.5	-334.2	-250.1	-588.9	-644.1	-700.3	-1 371.1	-1 397.8
Servicios (crédito)	1 213.8	1 274.6	1 403.7	1 519.4	1 558.6	1 648.4	1 697.4	1 689.4
Transportes	630.1	649.6	704.5	783.7	777.9	834.1	880.3	897.1
Viajes	214.9	225.6	261.6	309.4	359.9	374.2	378.8	387.2
Otros servicios	368.8	399.4	437.6	426.3	420.8	440.1	438.3	405.1
Servicios (débito)	-919.6	-976.4	-1 064.3	-1 087.8	-1 034.0	-1 290.6	-1 172.5	-1 104.1
Transportes	-653.4	-674.6	-750.2	-744.8	-671.0	-786.3	-654.2	-628.5
Viajes	-120.0	-122.5	-122.6	-120.7	-135.8	-163.8	-176.2	-184.5
Otros servicios	-146.2	-179.3	-191.5	-222.3	-227.2	-340.5	-342.1	-291.1
Balance de bienes y servicios	-81.3	-36.0	89.3	-157.3	-119.5	-342.5	-846.2	-812.5
Renta (crédito)	1 138.9	1 054.7	1 202.9	1 644.1	1 422.1	1 436.0	1 725.2	1 565.1
Remuneración de empleados	89.0	92.0	94.9	95.7	70.4	48.1	42.3	32.3
Renta de la inversión	1 049.9	962.7	1 108.0	1 548.4	1 351.7	1 387.9	1 682.9	1 532.8
Directa (utilidades y dividendos)	-	-	-	-	-	-	-	-
De cartera	161.3	141.1	147.7	149.7	175.4	...
Otra inversión (intereses recibidos)	1 049.9	962.7	946.7	1 407.3	1 204.0	1 238.2	1 507.5	1 532.8
Renta (débito)	-1 531.6	-1 365.2	-1 425.3	-2 008.5	-1 739.2	-1 847.6	-2 249.7	-2 249.5
Remuneración de empleados	-	-	-	-	-	-	-	-
Renta de la inversión	-1 531.6	-1 365.2	-1 425.3	-2 008.5	-1 739.2	-1 847.6	-2 249.7	-2 249.5
Directa (utilidades y dividendos)	-325.3	-317.7	-277.0	-294.9	-476.5	-527.8	-660.8	-680.0
De cartera	-0.7	-0.8	-35.7	-31.9	-29.5	-196.6	-230.6	-180.5
Otra inversión (intereses pagados)	-1 205.6	-1 046.7	-1 112.6	-1 681.7	-1 233.2	-1 123.2	-1 358.3	-1 389.0
Balance de renta	-392.7	-310.5	-222.4	-364.4	-317.1	-411.6	-524.5	-684.4
Transferencias corrientes (crédito)	230.0	236.5	185.5	184.1	167.7	185.2	195.2	...
Transferencias corrientes (débito)	-29.0	-33.4	-36.6	-31.5	-33.0	-34.6	-36.2	...
Balance de transferencias corrientes	201.0	203.1	148.9	152.6	134.7	150.6	159.0	164.2
II. Balance en cuenta capital b/	130.0	8.5	2.5	72.7	50.9	3.0
III. Balance en cuenta financiera b/	-492.6	-421.5	-297.2	159.1	533.0	787.7	878.6	1 118.4
Inversión directa en el extranjero	-	-	-	-	-	-	-	...
Inversión directa en la economía declarante	138.7	155.7	392.5	266.7	410.4	1 255.8	1 206.1	22.3
Activos de inversión de cartera	-46.3	-754.6	-48.4	318.3	488.0	-1 036.3	437.7	542.1
Títulos de participación en el capital	-	-	-	-	-10.2	-0.8	-9.7	...
Títulos de deuda	-46.3	-754.6	-48.4	318.3	498.2	-1 035.5	447.4	...
Pasivos de inversión de cartera	-69.7	-54.6	-0.4	-0.3	-67.1	-80.2	-65.5	...
Títulos de participación en el capital	0.4	0.2	-0.1
Títulos de deuda	-69.7	-54.6	-0.8	-0.5	-67.0	-80.2	-65.5	...
Activos de otra inversión	-1 494.4	-1 167.7	-5 277.7	-371.3	394.1	-616.2	645.1	2 272.1
Autoridades monetarias	-	-	-	-	-	-	-	...
Gobierno general	-0.9	-0.9	0.0	-1.0	-38.2	-158.7	-497.7	...
Bancos	-1 442.9	-1 094.7	-5 254.4	-176.3	521.0	-257.2	1 286.3	...
Otros sectores	-50.6	-72.1	-23.3	-194.0	-88.7	-200.3	-143.5	...
Pasivos de otra inversión	979.1	1 399.7	4 636.8	-54.3	-692.4	1 264.6	-1 344.8	-557.9
Autoridades monetarias	-6.1	-3.6	-1.3	54.6	-1.7	6.8	-0.9	...
Gobierno general	-155.8	-117.5	-198.8	-36.1	-50.5	129.7	85.6	...
Bancos	1 199.7	1 606.7	4 915.5	-122.8	-804.8	1 029.9	-1 446.8	...
Otros sectores	-58.7	-85.9	-78.6	50.0	164.6	98.2	17.3	...
IV. Errores y omisiones	449.9	256.9	-80.5	-135.4	30.6	84.3	-180.9	63.3
V. Balance global	-185.7	-308.0	-361.9	-336.9	264.2	341.2	-463.1	-148.0
VI. Reservas y partidas conexas	187.1	308.1	361.9	336.9	-264.2	-341.2	463.1	148.0
Activos de reserva	116.2	-93.0	-105.6	-75.2	-297.2	-609.7	103.4	-184.5
Uso del crédito del FMI y préstamos del FMI	-98.6	3.4	12.6	-22.8	26.3	20.3	27.1	-23.2
Financiamiento excepcional	169.5	397.7	454.9	434.9	6.7	248.2	332.6	355.7

Fuente: Sobre la base de cifras oficiales.

a/ Cifras estimadas.

b/ Excluidos los componentes que se han clasificado en las categorías del Grupo VI.

Cuadro 17

PANAMÁ: INDICADORES DEL ENDEUDAMIENTO EXTERNO

	1992	1993	1994	1995	1996	1997	1998	1999 a/
	Millones de dólares							
Deuda externa pública b/c/	3 547.5	5 264.3	5 505.5	5 891.0	5 069.6	2 051.0	5 179.7	5 411.8
Según destino								
Gobierno central	2 625.0	2 600.2	2 812.9	3 001.0	4 569.0	4 847.3	...	5 334.6
Sector descentralizado	922.5	894.3	849.6	937.0	500.0	203.7	...	77.2
Según fuentes								
Oficiales	1 450.1	1 392.8	1 344.0	1 472.0	1 348.8	1 422.7	1 573.6	1 576.4
Privadas	2 097.4	2 101.7	2 318.6	2 466.0	3 696.1	3 227.9	3 606.1	3 835.4
Desembolsos	282.0	55.4	54.6	168.0	1 488.0	929.4	684.6	629.9
Servicios	293.1	153.1	210.9	242.1	501.1	777.0	494.3	724.2
Amortizaciones	137.0	81.1	69.3	131.6	219.2	595.3	215.4	397.1
Intereses d/	156.1	72.0	141.6	110.5	281.9	181.7	278.9	327.1
Intereses e/	1 205.6	1 046.7	1 112.6	1 681.7	1 233.2	1 123.2	1 358.3	1 389.0
	Porcentajes							
Servicios/desembolsos	103.9	276.4	386.3	144.1	33.7	83.6	72.2	115.0
Deuda externa pública/exportaciones de bienes y servicios	56.1	78.7	73.9	77.4	68.7	24.7	64.6	78.6
Servicios/exportaciones de bienes y servicios	4.6	2.3	2.8	3.2	6.8	9.4	6.2	10.5

Fuente: CEPAL, sobre la base de cifras de la Contraloría General de la República, Dirección de Contabilidad Nacional, Sección de Deuda Pública.

a/ Cifras preliminares.

b/ Saldos a fin de año. Se refiere a la deuda contractual.

c/ No incluye ajustes por fluctuaciones monetarias.

d/ Se refieren a los intereses pagados por concepto de la deuda externa pública.

e/ Corresponden al rubro denominado "intereses pagados" de la cuenta corriente del balance de pagos.

Cuadro 18

PANAMÁ: EVOLUCIÓN DE LOS PRECIOS INTERNOS

	1992	1993	1994	1995	1996	1997	1998	1999 a/
	Índices 1987 = 100							
Índices de precios al consumidor b/	104.5	105.1	106.5	107.5	108.9	110.2	110.9	112.4
Alimentos	108.1	108.4	110.0	110.6	111.4	112.2	112.6	112.8
Índices de precios al por mayor c/	110.4	110.1	112.4	115.7	118.2	115.5	111.0	114.0
Importación	109.8	114.8	116.9	121.5	126.2	121.0	114.1	120.9
Industrial	106.8	105.6	107.9	110.8	112.3	111.2	107.6	107.3
Agropecuario	109.0	110.8	113.5	113.2	111.0	111.7	113.4	114.3
	Variación de diciembre a diciembre							
Índice de precios al consumidor b/	1.6	0.9	1.4	0.8	2.3	-0.5	1.4	1.5
Alimentos	3.8	0.2	2.5	-	1.7	-0.9	-0.3	1.6
	Variación media anual							
Índice de precios al consumidor b/	1.2	0.6	1.3	1.0	1.3	1.2	0.6	1.3
Alimentos	3.5	0.3	1.5	0.5	0.7	0.7	0.4	0.2
Índices de precios al por mayor c/	1.8	-0.3	2.1	2.9	2.2	-2.3	-3.9	2.7
Importación	-0.1	4.6	1.8	3.9	3.9	-4.1	-5.7	6.0
Industrial	0.0	-1.1	2.2	2.7	1.4	-1.0	-3.2	-0.3
Agropecuario	0.0	1.7	2.4	-0.3	-1.9	0.6	1.5	0.8

Fuente: CEPAL, sobre la base de cifras de la Contraloría General de la República, Dirección de Estadística y Censo.

a/ Cifras preliminares.

b/ En la ciudad de Panamá.

c/ En la República.

Cuadro 19

PANAMÁ: EVOLUCIÓN DE LOS PRECIOS AL CONSUMIDOR
EN LA CIUDAD DE PANAMÁ

	Índices (1987 = 100)				Tasas de crecimiento respecto del mismo mes del año anterior				Tasas de crecimiento respecto del mes anterior			
	1996	1997	1998	1999 a/	1996	1997	1998	1999 a/	1996	1997	1998	1999 a/
Índice general	108.9	110.2	110.9	112.4	1.3	1.2	0.6	1.3				
Enero	108.9	110.3	110.5	111.7	2.1	1.3	0.2	1.1	0.7	-0.3	0.4	0.1
Febrero	108.1	110.3	110.2	111.8	1.3	2.0	-0.1	1.5	-0.7	0.0	-0.3	0.1
Marzo	108.4	109.9	110.4	112.0	1.3	1.4	0.5	1.4	0.3	-0.4	0.2	0.2
Abril	108.6	109.9	110.3	112.1	1.3	1.2	0.4	1.6	0.2	0.0	-0.1	0.1
Mayo	108.4	110.2	110.5	112.1	0.8	1.7	0.3	1.4	-0.2	0.3	0.2	0.0
Junio	108.3	110.3	110.8	112.3	0.6	1.8	0.5	1.4	-0.1	0.1	0.3	0.2
Julio	108.6	110.5	110.9	112.4	0.7	1.7	0.4	1.4	0.3	0.2	0.1	0.1
Agosto	108.8	110.5	110.9	112.6	0.7	1.6	0.4	1.5	0.2	0.0	0.0	0.2
Septiembre	109.1	110.6	111.5	112.6	1.0	1.4	0.8	1.0	0.3	0.1	0.5	0.0
Octubre	109.6	110.1	111.7	112.6	1.8	0.5	1.5	0.8	0.5	-0.5	0.2	0.0
Noviembre	109.7	110.0	111.7	112.8	1.9	0.3	1.5	1.0	0.1	-0.1	0.0	0.2
Diciembre	110.6	110.1	111.6	113.3	2.3	-0.5	1.4	1.5	0.8	0.1	-0.1	0.4

Fuente: CEPAL, sobre la base de cifras de la Contraloría General de la República, Dirección de Estadística y Censo.

a/ Cifras preliminares.

Cuadro 20

PANAMÁ: EVOLUCIÓN DE LAS REMUNERACIONES

	1996	1997	1998	1999 <i>a/</i>
	Balboas por año			
Sueldos y salarios medios (por sector y región)				
República				
Sector público <i>b/</i>	6 222.2	6 611.1	6 858.6	6 975.6
Área del Canal	25 223.0	26 953.0	24 997.0	...
Zona Libre de Colón	4 703.0	2 681.0	4 834.0	...
Zonas bananeras (Bocas del Toro y Puerto Armuelles)	5 007.0	5 280.0	5 391.0	...
Distrito de Panamá y San Miguelito				
Empresas comerciales mayoristas <i>b/</i>	9 246.5	9 450.8	9 551.3	9 689.8
Sistema Bancario <i>c/</i>	11 127.0
Industria manufacturera <i>b/</i>	6 644.4	6 932.6	7 257.3	7 348.3
	Tasas de crecimiento			
Nominales				
Sueldos y salarios medios (por sector y región)				
República				
Sector público	-2.3	6.3	3.7	1.7
Área del Canal	-3.8	6.9	-7.3	...
Zona Libre de Colón	5.3	-43.0	80.3	...
Zonas bananeras (Bocas del Toro y Puerto Armuelles)	-25.0	5.5	2.1	...
Distrito de Panamá y San Miguelito				
Empresas comerciales mayoristas
Sistema Bancario	5.3
Industria manufacturera
Reales <i>d/</i>				
Sector público	-4.5	6.7	2.3	0.2
Empresas comerciales (ciudad de Panamá)	-6.0	7.3	-8.5	...
Industria manufacturera (ciudad de Panamá)	2.9	-42.7	77.9	...
Sueldo mínimo (ciudad de Panamá)	-26.7	5.9	0.7	...

Fuente: CEPAL, sobre la base de cifras del Ministerio del Trabajo y Bienestar Social, Dirección General de Empleo; Contraloría General de la República, Dirección de Estadística y Censo, y de la Comisión Bancaria Nacional.

a/ Cifras preliminares.

b/ Promedio anual resultante de la relación entre remuneraciones pagadas y personal empleado.

c/ Se refiere sólo a los sueldos promedios del personal nacional del sistema bancario; excluye los del personal extranjero.

d/ Deflactadas por el índice de precios al consumidor de la ciudad de Panamá.

Cuadro 21

PANAMÁ: TASAS DE INTERÉS BANCARIO DE CORTO PLAZO a/

	1992	1993	1994	1995	1996	1997	1998	1999 b/
Nominales (promedio anual)								
Captaciones								
Tasa preferencial (Nueva York)	6.25	6.00	7.10	8.90	8.30	8.40	8.30	8.00
Tasa Libor (Londres), depósitos en dólares, seis meses	3.90	3.40	5.10	6.00	5.70	5.80	5.50	5.60
Colocaciones c/								
Préstamos agropecuarios y pesca d/	11.00	11.00	11.00	11.00	11.00
Préstamos al comercio	9.60	9.60	10.15	10.60	10.46	10.10	9.95	9.93
Préstamos a la industria	10.12	9.30	9.80	10.08	10.06	9.30	8.95	8.35
Préstamos de vivienda e/	11.75	11.25	10.75	10.81	10.75	10.50	10.12	9.81
Préstamos de consumo	10.60	12.50	12.50	12.64	12.20	12.60	13.20	13.34
Tasa máxima de referencia del mercado local (TRML)	11.00	11.00	11.00	11.00	11.00
Reales f/								
Captaciones								
Tasa preferencial	4.33	6.29	4.91	5.79	6.01	10.27	10.17	9.87
Tasa Libor	2.02	3.68	2.95	2.98	3.46	7.63	7.32	7.43
Colocaciones (TRML)	8.99	11.30	8.73	7.83	8.65	1.73	1.73	1.73

Fuente: CEPAL, sobre la base de cifras de la Comisión Bancaria Nacional, Banco Nacional de Panamá y del Fondo Monetario Internacional (FMI).

a/ Promedio del período.

b/ Cifras preliminares.

c/ Para préstamos de menos de un año.

d/ Conforme a la ley 20/80, la Comisión Bancaria Nacional fija un descuento para los préstamos al sector agropecuario, que oscila entre 3 y 4 puntos sobre la tasa de referencia promedio, la cual es compensada a las entidades bancarias.

e/ A partir de 1986 hay un tramo (%) de interés que no se cobra al prestatario y que el Ministerio de Hacienda le reconoce al banco como crédito tributario (ley 3 del 20 de mayo de 1985).

f/ Deflactadas por la tasa de inflación (precios al mayoreo de la República).

Cuadro 22

PANAMÁ: COMPOSICIÓN DEL CENTRO BANCARIO INTERNACIONAL a/

	1992	1993	1994	1995	1996	1997	1998	1999 b/
Número de bancos								
Total	108.0	106.0	109.0	108.0	108.0	103.0	97.0	89.0
Oficiales	2.0	2.0	2.0	2.0	2.0	2.0	2.0	2.0
Con licencia general c/ Panameños	60.0 20.0	58.0 20.0	61.0 20.0	59.0 ...	59.0 ...	58.0 ...	57.0 ...	54.0 26.0
Con licencia internacional d/ Panameños	27.0 -	28.0 -	29.0 -	30.0 -	29.0 -	28.0 -	26.0 -	24.0 -
Con licencia de representación e/	19.0	18.0	17.0	17.0	18.0	15.0	12.0	9.0
Millones de balboas								
Activos totales del Centro Bancario Internacional c/d/	23 034.0	26 078.0	32 807.0	33 842.0	33 542.0	36 202.0	36 578.0	37 048.0
Activos del sistema bancario nacional c/	17 121	21 376	26 535	26 746	27 264	29 733	28 495	29 595
Banca panameña	6 105	7 310	8 297	9 249	9 757	11 264	12 789	14 642
Oficial	2 844.0	3 113.0	3 313.0	3 622.0	3 746.0	4 028.0	4 149.0	4 229.0
Privada	3 261.0	4 197.0	4 984.0	5 627.0	6 011.0	7 236.0	8 640.0	10 413.0
Bancos extranjeros	11 016.0	14 066.0	18 238.0	17 497.0	17 507.0	18 469.0	15 706.0	14 953.0

Fuente: CEPAL, sobre la base de cifras de la Comisión Bancaria Nacional y del Banco Nacional de Panamá.

a/ Al 31 de diciembre de cada año.

b/ Cifras preliminares al 30 de septiembre.

c/ Bancos extranjeros y nacionales autorizados para efectuar indistintamente transacciones bancarias con Panamá y el exterior.

d/ Bancos extranjeros y nacionales autorizados para efectuar exclusivamente transacciones bancarias con el exterior, desde oficinas establecidas en Panamá.

e/ Sólo bancos extranjeros autorizados para establecer exclusivamente oficinas de representación en Panamá.

Cuadro 23

PANAMÁ: BALANCE CONSOLIDADO DEL SISTEMA BANCARIO NACIONAL a/

(Saldos a fin de año)

	Millones de balboas				Tasas de crecimiento			
	1996	1997	1998	1999 b/	1996	1997	1998	1999 b/
Activos	27 265.0	29 736.0	28 495.0	29 595.0	1.9	9.1	-4.2	3.9
Líquidos	6 787.0	7 933.0	7 000.0	7 056.0	2.9	16.9	-11.8	0.8
Efectivos	552.0	441.0	457.0	568.0	27.5	-20.1	3.6	24.3
Otros activos líquidos	6 235.0	7 492.0	6 543.0	6 488.0	1.2	20.2	-12.7	-0.8
Internos	1 757.0	1 947.0	2 279.0	2 523.0	-10.9	10.8	17.1	10.7
Externos	4 478.0	5 545.0	4 264.0	3 965.0	6.8	23.8	-23.1	-7.0
Depósitos en bancos	6 235.0	7 492.0	6 543.0	6 488.0	1.2	20.2	-12.7	-0.8
A la vista	592.0	498.0	400.0	487.0	11.9	-15.9	-19.7	21.8
A plazo	5 643.0	6 994.0	6 143.0	6 001.0	0.1	23.9	-12.2	-2.3
Inversiones	18 642.0	20 481.0	20 201.0	21 312.0	0.3	9.9	-1.4	5.5
Cartera crediticia	16 928.0	17 985.0	17 898.0	18 350.0	-1.2	6.2	-0.5	2.5
Sector interno	7 570.0	8 295.0	9 829.0	11 164.0	5.8	9.6	18.5	13.6
Sector externo	9 358.0	9 690.0	8 069.0	7 186.0	-6.2	3.5	-16.7	-10.9
Valores	1 714.0	2 496.0	2 303.0	2 962.0	18.7	45.6	-7.7	28.6
Otros activos	1 836.0	1 322.0	1 294.0	1 227.0	16.9	-28.0	-2.1	-5.2
Pasivos y capital c/	25 219.0	27 538.0	25 977.0	27 021.0	2.6	9.2	-5.7	4.0
Depósitos a la vista	3 351.0	3 704.0	3 684.0	3 763.0	0.4	10.5	-0.5	2.1
Particulares	832.0	987.0	1 116.0	1 140.0	2.1	18.6	13.1	2.2
Entidades oficiales	1 891.0	2 041.0	2 054.0	2 108.0	1.0	7.9	0.6	2.6
Extranjeros	296.0	290.0	265.0	289.0	-3.3	-2.0	-8.6	9.1
Bancos del exterior	332.0	386.0	249.0	226.0	-3.5	16.3	-35.5	-9.2
Depósitos a plazo y ahorro	14 006.0	15 748.0	13 465.0	14 261.0	-0.9	12.4	-14.5	5.9
Particulares	5 059.0	5 764.0	6 417.0	7 017.0	6.5	13.9	11.3	9.4
Extranjeros	2 983.0	2 865.0	1 771.0	1 868.0	-2.5	-4.0	-38.2	5.5
Bancos del exterior	5 964.0	7 119.0	5 277.0	5 376.0	-5.7	19.4	-25.9	1.9
Obligaciones	4 176.0	4 384.0	4 818.0	4 624.0	16.0	5.0	9.9	-4.0
Otros pasivos, capitales y reservas	3 686.0	3 702.0	4 010.0	4 373.0	5.4	0.4	8.3	9.1

Fuente: CEPAL, sobre la base de cifras de la Comisión Bancaria Nacional, del Banco Nacional de Panamá y de la Contraloría General de la República, Dirección de Estadística y Censo.

a/ Se refiere al conjunto de bancos que operan con licencia general en el país.

b/ Cifras preliminares.

c/ Excluye operaciones entre bancos locales.

Cuadro 24

PANAMÁ: CRÉDITOS CONCEDIDOS POR EL SISTEMA BANCARIO
NACIONAL POR ACTIVIDAD ECONÓMICA

	1992	1993	1994	1995	1996	1997	1998	1999 a/
Saldos en millones de balboas								
Total	13 503.0	15 776.0	18 758.0	20 941.0	20 579.0	21 159.0	22 764.0	21 969.0
Internos	5 114.0	5 908.0	6 524.0	7 156.0	7 570.0	8 295.0	9 828.0	11 164.0
Sector público	1 310.0	1 185.0	1 104.0	1 036.0	1 096.0	1 083.0	1 044.0	922.0
Sector privado	3 804.0	4 723.0	5 420.0	6 120.0	6 474.0	7 212.0	8 784.0	10 242.0
Agricultura	84.0	108.0	124.0	130.0	137.0	129.0	129.0	119.0
Ganadería	108.0	117.0	144.0	161.0	155.0	150.0	139.0	154.0
Pesca	25.0	17.0	25.0	25.0	28.0	27.0	32.0	34.0
Minas y canteras	21.0	14.0	13.0	11.0
Comercio	1 675.0	2 086.0	2 394.0	2 671.0	2 568.0	2 896.0	3 426.0	3 714.0
Industria	216.0	263.0	286.0	367.0	371.0	415.0	463.0	502.0
Vivienda	1 023.0	1 183.0	1 334.0	1 493.0	1 649.0	1 844.0	2 124.0	2 432.0
Otras construcciones	102.0	125.0	150.0	187.0	297.0	278.0	230.0	227.0
Personales	445.0	640.0	748.0	849.0	948.0	1 097.0	1 541.0	2 099.0
Establecimientos financieros y seguros	126.0	184.0	215.0	237.0	300.0	362.0	687.0	950.0
Externos	8 389.0	9 868.0	12 234.0	13 785.0	13 009.0	12 864.0	12 936.0	10 805.0
Tasas de crecimiento								
Total	16.1	16.8	18.9	11.6	-1.7	2.8	7.6	-3.5
Internos	15.4	15.5	10.4	9.7	5.8	9.6	18.5	13.6
Sector público	-2.2	-9.5	-6.8	-6.2	5.8	-1.2	-3.6	-11.7
Sector privado	23.0	24.2	14.8	12.9	5.8	11.4	21.8	16.6
Agricultura	50.0	28.6	14.8	4.8	5.4	-5.8	0.0	-7.8
Ganadería	20.0	8.3	23.1	11.8	-3.7	-3.2	-7.3	10.8
Pesca	-3.8	-32.0	47.1	0.0	12.0	-3.6	18.5	6.3
Minas y canteras	-33.3	-7.1	-15.4
Comercio	27.3	24.5	14.8	11.6	-3.9	12.8	18.3	8.4
Industria	9.1	21.8	8.7	28.3	1.1	11.9	11.6	8.4
Vivienda	12.7	15.6	12.8	11.9	10.4	11.8	15.2	14.5
Otras construcciones	-7.3	22.5	20.0	24.7	58.8	-6.4	-17.3	-1.3
Personales	64.2	43.8	16.9	13.5	11.7	15.7	40.5	36.2
Establecimientos financieros y seguros	7.7	46.0	16.8	10.2	26.6	20.7	89.8	38.3
Externos	16.6	17.6	24.0	12.7	-5.6	-1.1	0.6	-16.5

Fuente: CEPAL, sobre la base de cifras de la Comisión Bancaria Nacional y de informes del Banco Nacional de Panamá.

a/ Cifras preliminares.

Cuadro 25

PANAMÁ: INGRESOS Y GASTOS DEL GOBIERNO CENTRAL

	Millones de balboas				Tasas de crecimiento			
	1996	1997	1998	1999 a/	1996	1997	1998	1999 a/
1. Ingresos totales	1 522.8	1 641.1	1 737.0	1 918.9	2.8	7.8	5.8	10.5
2. Ingresos corrientes	1 516.7	1 575.1	1 663.3	1 908.9	3.1	3.9	5.6	14.8
Ingresos tributarios	983.8	1 083.6	1 104.1	1 211.2	-0.5	10.1	1.9	9.7
Directos	447.4	510.3	454.9	568.1	-2.5	14.1	-10.9	24.9
Indirectos	536.4	573.3	649.2	643.1	1.2	6.9	13.2	-0.9
Sobre el comercio exterior b/	200.0	219.0	251.4	240.0	5.8	9.5	14.8	-4.5
Ingresos no tributarios c/	532.9	491.5	559.2	697.7	10.7	-7.8	13.8	24.8
3. Otros Ingresos	6.1	66.0	73.7	10.0	-41.3	982.0	11.7	-86.4
Ingresos de capital	1.5	2.5	1.4	3.2	-21.1	66.7	-44.0	128.6
Donaciones	4.6	63.5	72.3	6.8	-45.9	1 280.4	13.9	-90.6
4. Gastos corrientes	1 436.0	1 509.4	1 798.0	1 754.9	13.0	5.1	19.1	-2.4
Remuneraciones	567.9	591.3	634.3	581.7	-1.2	4.1	7.3	-8.3
Otros	868.1	918.1	1 163.7	1 173.2	24.7	5.8	26.8	0.8
Gastos de operación	158.9	235.9	333.6	265.3	11.6	48.5	41.4	-20.5
Transferencias corrientes	304.3	376.3	430.7	429.0	-6.1	23.7	14.5	-0.4
Intereses y gastos de la deuda	404.9	305.9	399.4	478.9	76.5	-24.5	30.6	19.9
5. Ahorro corriente (1-4)	80.7	65.7	-134.7	154.0				
6. Gastos de capital	192.2	211.7	405.3	385.0	36.0	10.1	91.5	-5.0
Inversión real	87.9	130.7	188.8	...	-16.4	48.7	44.5	...
Otros d/	104.3	81.0	216.5	...	188.1	-22.3	167.3	...
Inversión financiera	52.0	6.8	7 328.6	-86.9
Transferencias de capital	52.3	74.2	47.3	41.9
7. Gastos totales (4+6)	1 628.2	1 721.1	2 203.3	2 139.9	15.3	5.7	28.0	-2.9
8. Déficit o superávit fiscal (1-7)	-105.4	-80.0	-466.3	-221.0				
9. Financiamiento del déficit	105.4	80.0				
Financiamiento interno neto	44.3	-97.2				
Crédito recibido	197.2	234.5				
Menos amortización	135.4	240.8				
Colocación de bonos	-	63.0				
Otras fuentes e/	-17.5	-153.9				
Financiamiento externo neto	61.1	177.2				
Crédito recibido	275.7	709.0				
Menos amortización	219.2	595.3				
Otras fuentes	4.6	63.5				
Relaciones (porcentajes)								
Ahorro corriente/gastos de capital	42.0	31.0	-31.3	37.9				
Déficit fiscal/gastos corrientes	7.3	5.3	27.3	13.8				
Déficit fiscal/gastos totales	-6.5	-4.6	-22.1	-11.2				
Ingresos tributarios/PIB	12.1	12.5	12.1	12.6				
Gastos totales /PIB	20.0	19.9	24.4	22.5				
Déficit fiscal/PIB	1.3	0.9	5.1	2.3				
Financiamiento interno/déficit	42.0	-121.5				
Financiamiento externo/déficit	58.0	221.5				

Fuente: CEPAL, sobre la base de cifras de la Contraloría General de la República y del Ministerio de Planificación y Política Económica.

a/ Cifras preliminares.

b/ Debido a una modificación contable, a partir de 1993 los impuestos sobre la venta de productos derivados del petróleo se incluyeron dentro de los tributos sobre importaciones.

c/ Incluye otros ingresos corrientes.

d/ Excluye gastos de amortización de deuda.

e/ Incluye recuperaciones de préstamos, saldo en caja y bancos, y discrepancia entre el déficit registrado y el financiamiento obtenido.

Cuadro 26

PANAMÁ: COMISIÓN DEL CANAL. INGRESOS BRUTOS A PANAMÁ

(Millones de dólares)

	1992	1993	1994	1995	1996	1997	1998	1999 a/
Total	376.0	380.9	418.2	455.5	490.5	523.7	540.7	...
Sueldos y salarios pagados a panameños	177.4	186.7	200.1	228.3	254.4	276.0	270.1	...
Pagos por jubilación e incapacidad b/	61.3	60.6	62.2	62.2	63.0	69.8	69.0	...
Compras directas	32.8	27.4	39.6	40.8	44.9	48.9	69.1	...
Bienes	21.9	16.2	28.4	29.0	29.1	32.4	53.5	...
Servicios	10.9	11.2	11.2	11.8	15.8	16.5	15.6	...
Pagos a contratistas	11.8	13.3	16.9	17.7	18.8	19.5	20.0	...
Gastos personales de empleados con ciudadanía de los Estados Unidos	5.3	5.3	5.0	5.2	4.8	4.5	4.1	...
Pagos de acuerdo al Tratado	87.4	87.6	94.4	101.3	104.6	105.0	108.4	...
Servicios públicos	10.0	10.0	10.0	10.0	10.0	10.0	10.0	...
Anualidad fija	10.0	10.0	10.0	10.0	10.0	10.0	10.0	...
Tonelaje	66.5	67.6	74.4	80.2	84.6	85.0	88.4	...
Artículo XIII (4c)	0.9	-	-	1.1

Fuente: CEPAL, sobre la base de cifras de la Comisión del Canal de Panamá, Oficina de Planificación Ejecutiva.

a/ Cifras preliminares.

b/ Incluye estimaciones de cheques entregados mediante la Embajada de los Estados Unidos.



Este documento fue elaborado por la sede subregional en México de la
Comisión Económica para América Latina y el Caribe (CEPAL)

Dirección postal: Presidente Masaryk No. 29
Col. Chapultepec Morales
México, D. F. CP 11570

Dirección Internet: cepal@un.org.mx

Biblioteca: bib-cepal@un.org.mx

Teléfono: (+52) 5263 9600

Fax: (+52) 5531 1151

Internet: <http://www.cepal.org.mx/>