

NACIONES UNIDAS
COMISION ECONOMICA
PARA AMERICA LATINA
Y EL CARIBE - CEPAL



Distr.
LIMITADA

LC/MEX/L.315
8 de octubre de 1996

ORIGINAL: ESPAÑOL

HAITI: EVOLUCION ECONOMICA DURANTE 1995

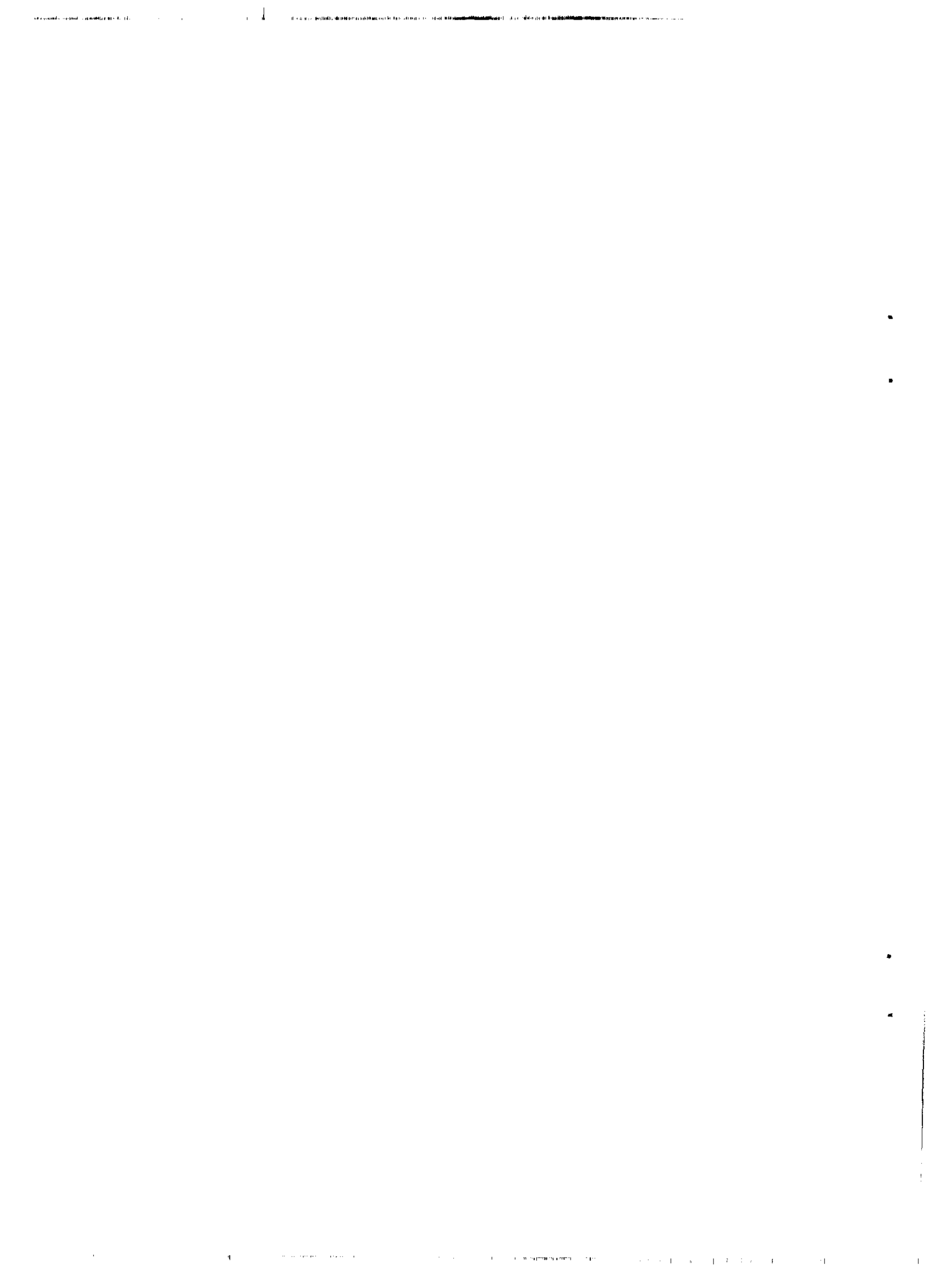

INDICE

	<u>Página</u>
1. Rasgos generales de la evolución reciente	1
2. La política económica	2
a) La política fiscal	3
b) Las políticas monetaria y cambiaria	5
c) La política comercial	6
d) La reforma estructural	6
3. La evolución de las principales variables	7
a) La actividad económica	7
b) Los precios, las remuneraciones y el empleo	9
c) El sector externo	10
<u>Anexo estadístico</u>	13

1. Rasgos generales de la evolución reciente

La restauración del régimen civil constitucional en octubre de 1994 fue el cambio político más importante y marcó el rumbo de la economía haitiana en el año fiscal 1994-1995. ^{1/} Se interrumpió la profunda crisis que desde 1990 llegó a provocar una caída de 30% en el ingreso doméstico de Haití. Se levantó el embargo comercial impuesto al país tras el golpe militar de septiembre de 1991, y se generaron condiciones favorables para emprender un programa de emergencia, con el apoyo financiero de la comunidad internacional. En ese contexto, la economía empezó a mostrar una parcial recuperación en 1995, reflejada en un crecimiento de 4% del producto interno bruto (PIB).

Además de formular el programa de emergencia de reactivación de la economía orientado a la atención de las necesidades más apremiantes de la población, el Gobierno de Haití definió sus planes de reforma estructural. El programa económico y financiero resultante, respaldado con compromisos por 1,200 millones de dólares ^{2/} de la comunidad internacional desembolsables en tres años, fue acordado con los organismos financieros multilaterales y se inscribió en un contexto macroeconómico establecido por el acuerdo de contingencia firmado en marzo con el Fondo Monetario Internacional (FMI).

La normalización del comercio exterior y su liberalización, el mayor flujo de recursos del exterior, el manejo más adecuado de las finanzas públicas y la orientación de la política monetaria lograron controlar la tendencia hiperinflacionaria del año anterior (46.5%) y del período del embargo. Así, los precios al consumidor subieron 16.1%, todavía por encima de los patrones dominantes en la economía haitiana, y el tipo de cambio se estabilizó en alrededor de 15 gourdes por dólar.

Pese a los mayores ingresos internos, los gastos muy superiores a los de años precedentes determinaron un aumento del déficit fiscal del gobierno central en valores absolutos. Sin embargo, se mantuvo en una proporción similar con respecto al PIB (4.2% excluyendo donaciones). Prácticamente la totalidad del déficit se financió con créditos del exterior y donaciones.

En el sector externo se amplió la brecha comercial a consecuencia de la significativa expansión de las importaciones de bienes, combinada con un crecimiento más lento de las exportaciones. Así, el déficit de la cuenta corriente alcanzó 471 millones de dólares (17% del PIB). El flujo de recursos externos, principalmente donaciones, permitió financiarlo y acrecentar las reservas internacionales en 200 millones de dólares, sin que el nivel de endeudamiento externo se elevara sensiblemente.

No obstante la recuperación parcial de la economía en 1995, se estima que la tasa de desempleo se mantuvo por encima de 50%, mientras que el sector informal continúa siendo la principal fuente de ocupación. Si bien el desarrollo de la actividad económica y el flujo de recursos

^{1/} Como ya es habitual, los años a los que se alude en este informe corresponden a los años fiscales, que abarcan desde el 1 de octubre al 30 de septiembre siguiente.

^{2/} Al año siguiente la oferta de estos compromisos aumentó a 1,700 millones de dólares.

externos posibilitaron aumentar los ingresos anuales por habitante, siguen manifestándose un marcado deterioro en el nivel de vida e indicadores sociales alarmantes entre un sector considerable de la población. De ahí que una de las prioridades del actual gobierno sea, además de restablecer los equilibrios macroeconómicos, concentrar sus esfuerzos en la reducción de las desigualdades y el alivio a la pobreza.

2. La política económica

Las grandes líneas del programa económico del gobierno constitucional procuraban alcanzar dos objetivos principales. Primero, enfrentar la situación de emergencia generada por el virtual colapso de la economía nacional, luego de tres años de gobierno militar y del embargo comercial consecuente. Segundo, corregir los sesgos estructurales e institucionales heredados de varios decenios de administración que obstaculizaron la concreción del potencial de desarrollo del país.

El plan de reforma estructural implantado por el Gobierno de Haití se propone alcanzar un crecimiento sostenido que garantice una disminución de la pobreza, expandir las oportunidades de empleo, reducir el déficit de las finanzas públicas y el de cuenta corriente, ampliar el acceso a los servicios sociales y rehabilitar el medio ambiente. En esa dirección se encaminan el impulso al fortalecimiento de las finanzas públicas, el desarrollo del sector privado, la reforma del sector público, la desincorporación de empresas estatales y la conducción de programas sectoriales.

El ajuste macroeconómico, la orientación de la política económica y las metas del programa económico fueron concertados con los organismos financieros internacionales a través del acuerdo de contingencia que se firmó en marzo con el FMI, así como mediante los préstamos de ajuste estructural y asistencia técnica convenidos con el Banco Mundial y el Banco Interamericano de Desarrollo (BID). A estos acuerdos se sumaron varios programas de acción sectorial financiados por organismos bilaterales y multilaterales que vinieron a apoyar la reactivación económica y atenuar el costo social de la crisis. Como primer paso en la obtención de recursos frescos del exterior, en diciembre de 1994 el país se comprometió con el FMI, el Banco Mundial y el BID a cubrir sus retrasos en el pago de la deuda contraída con esas fuentes multilaterales, mediante 65 millones de dólares procedentes de 10 naciones donantes, que se sumaron a 18 millones de dólares financiados por el Gobierno de Haití.

La mayoría de las medidas fiscales y monetarias se instrumentaron con éxito durante el primer semestre; descendió la inflación y se recuperó el tipo de cambio. A partir de julio —en el último trimestre del año fiscal— empezaron a presentarse algunas dificultades para contener el gasto público, se acentuaron los aumentos de los precios internos y se deterioró el tipo de cambio. Además, la oposición al proceso de privatización de las empresas públicas se recrudeció en el segundo semestre del año, y ocasionó la renuncia del primer ministro en noviembre. De esta manera, se postergaron decisiones que podrían afectar a nueve empresas y se instaló un clima de incertidumbre en vísperas de las elecciones presidenciales. Por su parte, algunos organismos financieros, bilaterales y multilaterales, suspendieron el otorgamiento de recursos ya acordados, a la espera de que se readoptaran medidas de disciplina fiscal.

a) La política fiscal

Cuando el gobierno constitucional reasumió sus funciones a principios del año fiscal 1994-1995 se encontró con una situación de deterioro generalizado. El coeficiente de tributación se había desplomado a sólo 3.3% del producto, a causa del retroceso en la actividad económica y por las condiciones de ingobernabilidad prevaletientes. En la financiación del déficit, superior a 4% del PIB, se había recurrido indiscriminadamente a la emisión monetaria inorgánica y al impuesto inflación.

Ante esta situación, en el programa económico y financiero adoptado se planteó elevar los ingresos corrientes a 6% del PIB, basándose en una serie de medidas fiscales y administrativas. Entre las primeras figura la actualización del tipo de cambio de referencia utilizado para las valoraciones aduaneras, un aumento del impuesto sobre los productos petroleros y el cobro de una tasa de 3% por derechos administrativos sobre el valor de las importaciones. Simultáneamente, se dieron los primeros pasos para fortalecer la administración presupuestaria y aminorar la evasión fiscal y aduanera, así como recuperar los retrasos acumulados en los últimos años, estimados en 80 millones de gourdes. A tal fin, se aprobó la creación de una oficina de seguimiento de los 200 contribuyentes mayores (UGC), la actualización de los registros de empresas y la automatización de las aduanas. Se espera que estas últimas medidas surtan pleno efecto en 1996.

Las principales medidas fiscales se integraron en una ley promulgada a principios de marzo, en la que también se liberalizó el comercio exterior. Los ingresos tributarios aumentaron regularmente, desde un ingreso mensual de 67 millones de gourdes al comienzo del año fiscal, hasta los 260 millones en junio; luego se contrajeron, y volvieron a igual rango en septiembre. Así, los ingresos tributarios totalizaron 2,167 millones de gourdes, casi tres veces lo recaudado en 1994, equivalentes a 5.2% del PIB, y los ingresos totales 2,369 millones, 3/ con lo que prácticamente se alcanzó la meta del programa económico.

Si bien los impuestos sobre la renta tuvieron un desempeño favorable, su aporte a los ingresos fue inferior a lo generado entre los impuestos indirectos que se aplican a las empresas de acuerdo con el valor de sus operaciones (o TCA, por sus siglas en francés) y el impuesto al comercio exterior. 4/ En el caso del comercio exterior, la reducción de las tarifas arancelarias fue más que compensada por el cambio en la valoración aduanera (de 6.5 gourdes por dólar se pasó al tipo de cambio de mercado, de 15 gourdes en promedio) y por el mayor volumen de importaciones. Por otra parte, los derechos sobre los productos petroleros contribuyeron en gran medida a elevar los ingresos fiscales, tras el retiro del embargo a las importaciones y la eliminación de los subsidios. Asimismo, las empresas públicas registraron un superávit de operación por 200 millones de gourdes, marcadamente superior (1,750%) al obtenido en 1994. Igualmente, se recuperaron cerca de 400 millones de gourdes por cuentas congeladas en los bancos comerciales durante el embargo.

3/ Excluyendo donaciones.

4/ Se reformó el TCA para ampliar la base impositiva a varios servicios (bancarios y hoteles, principalmente). Se tiene previsto aplicar un impuesto al valor agregado en el futuro.

Los gastos corrientes, a su vez, fueron 25% superiores a los programados y más del doble del gasto incurrido en el año anterior, lo que representa 9.2% del PIB. Por una parte, se incrementaron los gastos de personal (1,233 millones de gourdes), que incluyen alzas en las remuneraciones y variación en el número de plazas. Así, el gasto mensual promedio de 85 millones de gourdes en los tres primeros trimestres del año fiscal casi se duplica (150 millones) en el último trimestre. La expansión del gasto de funcionamiento de la administración pública (1,800 millones de gourdes) fue mucho más pronunciada, sobre todo en el segundo semestre, y corresponde a la necesidad de rehabilitar la capacidad del sector público. Adicionalmente, se destinaron fondos para la sustitución de las fuerzas armadas por un nuevo cuerpo de policía civil, actualmente en formación. En el programa de desmilitarización, el personal desmovilizado recibió recursos para su capacitación y reincorporación a otras actividades.

El pago de intereses sobre la deuda pública interna y externa (53 y 189 millones de gourdes, respectivamente) representó 6% de los gastos corrientes. Dentro del presupuesto regular se destinaron 278 millones de gourdes a la inversión pública, en proyectos con un alto contenido de mano de obra para la reparación y mantenimiento de la infraestructura, valor muy superior al ejercido en años previos (entre 75 y 118 millones de gourdes). A ellos habría que agregar los montos destinados a través de la cooperación externa.

El déficit global significó 4.2% del PIB y fue financiado casi en su totalidad con recursos foráneos (696 millones de gourdes de donaciones y 1,031 millones de préstamos netos), a diferencia de los tres años precedentes, en que fue cubierto casi en su totalidad con emisión de la banca central. 5/

La situación del resto del sector público no financiero fue más heterogénea. El superávit global que permitió transferir recursos al gobierno y cancelar una parte importante de la deuda con el Banco Central se concentró básicamente en la empresa de telecomunicaciones. En cambio, otras empresas que estuvieron inactivas, como la cementera y el molino de harina de trigo, impactaron negativamente en las finanzas públicas, al igual que el sector eléctrico, pues siguieron recibiendo apoyos del tesoro público por un monto de 150 millones de gourdes. Merced a que se postergó la desincorporación de empresas estatales, no se registraron ingresos de capital.

En el año fiscal 1996 se ha previsto un aumento de 25% en los gastos y en los ingresos. Al igual que en el año fiscal 1995, el financiamiento del déficit resultante dependerá del desembolso oportuno de los recursos externos comprometidos en calidad de ayuda y préstamos concesionales, ya que actualmente los ingresos corrientes sólo cubren cerca de 77% de los gastos en salarios y funcionamiento de la administración pública. Cabe anotar que, por no haberse aprobado el presupuesto correspondiente, se ha continuado la aplicación de los criterios del presupuesto 1995. En la dilación influyó, por una parte, el cambio de gobierno ya iniciado el año fiscal, y por otra, el compromiso de identificar en forma más detallada los gastos de funcionamiento con la finalidad de favorecer la adopción de medidas para racionalizarlo.

5/ Al incluir las donaciones en los ingresos totales, el déficit fiscal se reduce a 2.6% como proporción del PIB, relación que mejora el compromiso del programa económico y financiero de 3%, incluyendo donaciones.

b) Las políticas monetaria y cambiaria

La política monetaria adoptó de nuevo un patrón moderado, luego de tres años de franca expansión. Las autoridades recurrieron a dos instrumentos en particular: el encaje legal y la intervención en el mercado de divisas. En comparación con el año anterior (22%), la base monetaria, al igual que la liquidez en moneda nacional, se amplió alrededor de 15%, inferior al aumento del valor de las transacciones (el producto real subió 4% y los precios 16%), y se ubicó dentro de los topes acordados con el FMI. Se notó también un cambio sustancial en la estructura de la oferta monetaria.

A diferencia del pasado reciente, en que la expansión de la oferta monetaria se vinculaba con el financiamiento del déficit fiscal, el crédito neto al sector público mermó durante 1995, debido en parte a la amortización de los adelantos (escrow) concedidos en 1994 sobre las cuentas congeladas a raíz del embargo internacional. Asimismo, se aplicaron de manera más estricta los lineamientos del Banco Central en cuanto a los límites al otorgamiento de crédito al sector público. En cambio, aumentó el crédito al sector privado (más de 50%) y, sobre todo, los activos externos netos, que se acrecentaron 200 millones de dólares.

La composición de la demanda monetaria tendió a modificarse. El dinero creció 25%, incrementándose la proporción de los depósitos a la vista con relación al circulante. El cuasidinero, por su parte, sólo se elevó 7.5%, observándose una mayor preferencia por las cuentas de ahorro respecto de los depósitos a plazo; por otra parte, los depósitos en dólares más que se duplicaron. En conjunto, la liquidez en moneda nacional (M2) creció 15% y la ampliada (M3), 25%.

Los signos de liquidez excesiva se acentuaron a partir de julio y se agregaron a los mencionados factores de incertidumbre sobre la conducción futura de la política económica. Las autoridades monetarias, que en marzo habían subido a 73% las tasas de reserva obligatorias sobre los depósitos a la vista en los bancos comerciales, comparadas con 20% sobre los depósitos a plazo, unificaron los coeficientes sobre todo tipo de depósitos en 48% en el mes de mayo, y las aumentaron a 53.5% en septiembre. En cambio, los depósitos en dólares, que observaron el mayor crecimiento, no están sujetos a esa medida, lo que introduce un factor de potencial desestabilización. Para evitar un exceso adicional de liquidez y adecuar el ingreso de la ayuda externa a la capacidad de gestión de los proyectos, las autoridades monetarias también se comprometieron a retener una parte (20%) del flujo de recursos del exterior.

También en julio aparecieron signos de nerviosismo en el mercado cambiario, asociados, entre otros, a aumentos del gasto fiscal. El valor de la moneda nacional perdió 4% entre julio y agosto y se situó en 15.62 gourdes por dólar. Las presiones sobre la moneda fueron contenidas por la intervención del Banco Central, que vendió divisas en el mercado a partir de agosto. Así, la moneda fluctuó entre 13 y 15 gourdes por dólar en el año, reflejando una recuperación de 12% con respecto al período del embargo. Adicionalmente, la reducción de la liquidez hacia el fin del año permitió bajar en dos puntos porcentuales el coeficiente de encaje legal.

Por decreto presidencial, en el año fiscal se eliminó el tope a las tasas de interés, las cuales tendieron al alza, mientras que se amplió el margen de intermediación en respuesta a las mayores tasas de encaje legal. Dependiendo del monto de los créditos y su destino, la tasa activa de los

bancos comerciales se movió de un rango de 11 a 20% al inicio del ejercicio fiscal, a entre 12 y 25% al final. Por su parte, los depósitos a plazo (12 meses) recibieron una tasa que pasó de 5.5% en promedio a 8.5%, lo que todavía equivale a un rendimiento real negativo. La estructura de los depósitos, de corto plazo en su mayoría, limitaron la capacidad de financiamiento de largo plazo, con excepción de las instituciones de desarrollo creadas a tal fin. Los bancos comerciales tampoco pudieron identificar un gran número de nuevos proyectos productivos, debido al carácter todavía incipiente del proceso de normalización económica.

c) La política comercial

La orientación de la política comercial fue de una mayor liberalización. En diciembre de 1994 el gobierno suspendió la exigencia de licencias de importación por tres meses y disminuyó los gravámenes a la importación de arroz, azúcar y cemento. En marzo se consolidaron las reformas al comercio, se eliminaron las restricciones a la importación que aún pesaban sobre siete productos agrícolas, y se acotó la dispersión de las tarifas. Estas se redujeron 50% promedio, y quedaron en una banda de 0 a 15%, con excepción de 25% para los productos petroleros. Asimismo, se suprimió la obligación de repatriar 40% de los ingresos por exportación.

Igualmente, como se ha anotado, se incrementó la valoración aduanera para fines impositivos, aplicando la tasa de cambio de mercado. La nomenclatura arancelaria, por su parte, será sustituida por el sistema armonizado.

d) La reforma estructural

El programa de gobierno propuso una serie de medidas orientadas a liberalizar la economía, promover la iniciativa privada, desmilitarizar la vida pública y privatizar empresas estatales.

A fin de ponerlo en práctica, se instaló una comisión presidencial, integrada por personalidades de los sectores público y privado, responsable de proponer iniciativas tendientes a la promoción de la inversión, la modernización económica y del marco jurídico y regulador de la inversión, así como la privatización. Asimismo, se constituyó la comisión tripartita encargada de actualizar y revisar los temas conflictivos del código del trabajo. En apoyo a la modernización de la administración pública, los organismos financieros internacionales proporcionaron un crédito para asistencia técnica, complementario al de ajuste estructural. Sin embargo, uno de los principales aspectos de la reforma, el proceso de privatización, generó tensiones políticas que se acentuaron en el segundo semestre del año y motivaron su suspensión.

Se crearon también, con el apoyo de la comunidad internacional, varios fondos para movilizar la inversión privada; uno de 80 millones de dólares se dedica al fomento de obras con alto contenido de mano de obra, y otro de 65 millones de dólares busca estimular la inversión extranjera en proyectos de infraestructura.

3. La evolución de las principales variables

La reactivación de la demanda interna vinculada con la normalización de la situación política, que se materializó en un gran flujo de divisas, se tradujo en una recuperación de la oferta doméstica y, sobre todo, en un incremento notable de las importaciones. Por otra parte, diversos acontecimientos de origen político influyeron sobre la actividad interna en el curso del año. Entre ellos, cabe destacar el proceso electoral de renovación de la Asamblea Legislativa y las autoridades locales en el mes de junio, con una segunda vuelta en septiembre; las elecciones presidenciales en diciembre; la presencia del cuerpo de paz de las Naciones Unidas en apoyo al proceso de estabilización política y social, y la formación de un nuevo cuerpo de policía civil.

a) La actividad económica

Las expectativas generadas por el retorno a la vida democrática y el apoyo externo coadyuvaron a reanimar el ritmo de la economía estancado por el bloqueo. Los primeros signos de recuperación de la demanda interna se hicieron sentir principalmente en el marcado aumento de las importaciones; asimismo, se dio un incremento en la inversión pública (10.4% del PIB), con un alto contenido de mano de obra, comparado con 5.9% en 1994. También repuntó el consumo interno y se elevaron las exportaciones —aunque a menor ritmo que las importaciones—, en especial de la industria maquiladora, que casi había paralizado sus actividades.

Durante el primer semestre del año se observó una expansión de la economía. Sin embargo, a partir de julio empezó a mostrar una cierta desaceleración como resultado de la contracción en el crédito disponible para la pequeña empresa y de la incertidumbre generada por los eventos reseñados.

La demanda global intensificó su dinamismo, con mayor énfasis en la demanda externa. Así, después de tres años de restricción en las exportaciones, avanzó su comercio, aunque sin recuperar el nivel, de por sí bajo, previo al embargo. Entre los componentes de la demanda, la inversión registró el mayor crecimiento (83%). Se estima que la inversión pública tuvo la mayor incidencia por efecto de los diferentes proyectos para rehabilitar obras de infraestructura en el medio urbano y rural. En contraste, los inversionistas privados observaron, en general, una actitud cautelosa a la espera de señales de una mayor estabilidad. El desahorro interno, que representa 22% del PIB, refleja la importancia de las entradas de recursos externos —donaciones y préstamos— que financiaron no sólo la inversión sino también buena parte del consumo interno. Así, el consumo del gobierno mostró un repunte considerable (70%), gracias a una ampliación de la masa salarial, aumentos selectivos en los ingresos, creación del nuevo cuerpo de policía y gastos en equipo. En el mayor consumo privado, por su parte, incidió la recuperación de la demanda diferida de la sociedad haitiana, así como la presencia del numeroso contingente de las Naciones Unidas.

El crecimiento de la demanda fue cubierto principalmente con mayores importaciones, que observaron la evolución más dinámica (250%) y dilataron su participación con relación al producto interno. Este último también se benefició con una recuperación de 4%. Entre los diferentes sectores productivos, sobresalió el desempeño de la construcción y los servicios, mientras que la producción de bienes se contrajo (-0.3%), sobre todo los agrícolas. Así, la construcción mostró el mayor

crecimiento (85%), seguida de los servicios de comercio, restaurantes y hoteles (14%), y los de transporte, almacenamiento y comunicaciones (12%).

En cuanto a los bienes, que representan 50% del PIB, los agropecuarios acusaron una severa caída (-8.5%), que vino a sumarse al retroceso acumulado en varios años. Prácticamente todos los productos, tanto de consumo interno como para la exportación, se vieron disminuidos. La tormenta tropical Gordon, que azotó al país a fines de 1994, perjudicó la producción; por otra parte, la falta de recursos para las labores agrícolas, el alza en los precios de los insumos, así como el deterioro de la infraestructura y de la planta industrial, desembocaron en una descapitalización del campo, ya bastante empobrecido, y en una contracción de las cosechas de caña de azúcar, banano, arroz y café. Los cultivos de la dieta básica también mostraron un decremento, aunque menor, al igual que la producción de carnes, cuya oferta había descendido desde años atrás. Sólo algunos productos, sobre todo no tradicionales como el mango, intensificaron su ritmo de producción.

La minería, que tiene una participación muy reducida en el producto, se recuperó (15%), sin llegar a los niveles de extracción de años atrás; la demanda de materiales para la construcción contribuyó a su repunte. En aquel sector se tienen contempladas algunas inversiones que permitirían, en el mediano plazo, incursionar en el mercado externo; es el caso del mármol, que se vendería una vez transformado. En la construcción se reportó el mayor crecimiento sectorial del año, con una gran actividad en vivienda y en la rehabilitación de la infraestructura; para ello se recurrió a la importación de materiales como cemento y madera.

La actividad manufacturera avanzó 11%, luego de un retroceso acumulado de 50% en los tres años previos. Las más dinámicas fueron las de productos para consumo doméstico y la maquila. Entre los primeros destacan los jabones y detergentes; en cambio, la industria alimentaria resintió las dificultades de la producción de aceites comestibles y la refinación de azúcar, que apenas empieza a reanimarse. Asimismo, la producción de aceites esenciales disminuyó. Por su parte, la industria maquiladora, modificada en su estructura, mostró signos alentadores de recuperación merced al funcionamiento de 75 empresas de las 145 que había a principios de la década; se mantiene la producción de diferentes artículos de la confección y deportivos, pero perdió importancia la de productos electrónicos.

En el caso de los servicios básicos, al igual que en otras actividades económicas, su crecimiento (12%) no permitió recuperar la pérdida del año anterior. Así, el ritmo de la generación de electricidad, distribución de gas y agua (11%) fue insuficiente para satisfacer la demanda. En el primer caso, representa apenas cerca de 60% de lo producido en 1991. Los cortes en el suministro fueron prolongados y se resintieron en el funcionamiento de la economía.

El rezago estructural en comunicaciones, transporte y almacenamiento se compensó parcialmente con una evolución positiva de la actividad sectorial en el año (12%) y mayores inversiones. Se extendió parcialmente la red de telefonía y, al reanudarse el comercio con el exterior, aumentaron los servicios para el manejo de las mercancías.

La actividad comercial, restaurantes y hoteles (14%) se benefició de la mayor distribución de mercancía importada, ya que la oferta de bienes de origen doméstico progresó en menor medida.

Asimismo, la presencia de las misiones internacionales significó una mayor demanda de servicios de hotelería y restaurantes.

A consecuencia de la reactivación de la economía, ascendieron ligeramente los servicios financieros, seguros y bienes inmuebles (2%). Se notó un especial dinamismo de las instituciones que se dedican a captar fondos del público o a tramitar transferencias del exterior.

b) Los precios, las remuneraciones y el empleo

La liberalización del comercio exterior, la mayor liquidez externa, la mejor gestión fiscal y la reorientación de la política monetaria conformaron un marco favorable que permitió equilibrar las presiones de demanda y controlar la inflación. Después de acusar en 1994 un incremento histórico de 46.5%, el índice de precios al consumidor (IPC) al finalizar el año fiscal regresó a 16.1%, con una variación media anual de 27%.

Los precios del grupo de alimentos experimentaron la mayor alza (32.9% en promedio anual y 20.1% al finalizar el año), en particular en los meses de enero y febrero y a partir de agosto en que volvieron a presentar un repunte. Entre los productos que tuvieron especial importancia, se cuentan el arroz importado, el azúcar y la harina de trigo, sobre todo al finalizar el año, cuando aumentaron los precios internacionales del cereal. Igualmente, la leche en polvo escaseó y se incrementó su precio. Asimismo, aumentaron las tarifas de electricidad.

En cuanto a los salarios, después de varios años sin cambios, los mínimos pasaron de 15 a 36 gourdes en el mes de mayo, ^{6/} lo que significa un alza nominal de 140%. Los empleados públicos también recibieron incrementos selectivos en las remuneraciones. De acuerdo con las variaciones en los precios al consumidor, el salario mínimo real tuvo un aumento significativo (89%) que permitió recuperar el nivel que tenía en 1991; sin embargo, su poder de compra se mantiene todavía por abajo del vigente 10 años atrás.

En ausencia de información precisa sobre el nivel de desempleo, se estima que afectaría a la mitad de la población económicamente activa, si bien la economía informal proporciona ocupación e ingresos a un amplio sector de la sociedad. La industria maquiladora, que llegó a sostener casi 50,000 empleos al finalizar la década de los ochenta, redujo su planta en el período 1991-1994, cuando desaparecieron más de 100 empresas, hasta prácticamente paralizar su actividad en 1994. En septiembre de 1995 se tenían registradas 75, que empleaban casi a 13,000 personas. La construcción —vivienda y en obras públicas— contribuyó sustancialmente a la generación de puestos de trabajo.

La Oficina de Seguros por Accidentes de Trabajo, Enfermedad y Maternidad (OFATMA, por sus siglas en francés), que había dejado de operar, reanudó sus actividades, amparando a casi 43,000 trabajadores, es decir, 7,000 menos que en 1991.

^{6/} Antes del golpe de estado de septiembre de 1991, el Parlamento había aprobado un nuevo salario mínimo diario de 26 gourdes para los trabajadores industriales, que nunca se aplicó.

c) **El sector externo**

Tras el levantamiento del embargo comercial y la normalización de las relaciones comerciales con sus principales socios económicos, las importaciones cobraron un auge extraordinario por la inyección de recursos externos que respaldaron un mayor poder de compra. A su vez, la reactivación económica sólo permitió recuperar parcialmente la capacidad exportadora y aumentar las ventas externas, las cuales, en consecuencia, sólo llegaron a ser poco más de la mitad de las realizadas en el año previo al golpe de Estado.

El valor de las compras de bienes más que se triplicó con relación al año anterior, totalizando 620 millones de dólares, mientras que las exportaciones alcanzaron 153 millones de dólares, de tal forma que el balance de bienes presentó un déficit récord de 467 millones de dólares.

Un tercio de las importaciones se concentró en productos alimenticios. Por ello, a la adquisición de cereales, aceite de soya, azúcar y frijoles se destinaron 150 millones de dólares en el comercio con los Estados Unidos, su principal socio comercial (alrededor de 80% de las importaciones provienen de aquel país). Destacan también las compras de bienes intermedios, entre ellos los componentes de la industria maquiladora, material para la construcción y combustibles. En maquinaria y equipo de transporte sobresale el de tipo militar y automóviles de segunda mano, por 5 millones de dólares cada uno.

En la estructura de las exportaciones, la aún lenta recuperación de la industria maquiladora permitió que sus productos (principalmente artículos de la confección, artículos deportivos y juguetes) tuvieran la mayor participación; le siguen en importancia los productos del café, aceites esenciales y mangos. Las ventas de estos últimos hacia los Estados Unidos se cuadruplicaron entre 1994 y 1995.

Al saldo negativo en la balanza de bienes se sumaron los gastos superiores a los ingresos por concepto de servicios reales asociados a las mayores importaciones de mercancías, lo cual se tradujo en un balance comercial deficitario por 551 millones de dólares. A su vez, el pago de intereses sobre la deuda externa repercutió negativamente en la cuenta de servicio de factores. El mayor flujo de transferencias privadas (108 millones de dólares) posibilitó reducir el déficit en cuenta corriente a 471 millones de dólares, el cual no sólo duplica el saldo negativo reportado antes del golpe de Estado, sino que también representa una relación por demás significativa respecto de la economía (17% del PIB.)

Dentro de este marco comercial, conviene destacar que la evolución de los precios de los bienes comerciados por Haití se tradujo en una relación de precios del intercambio favorable, lo cual, aunado al aumento de los volúmenes colocados, redundó en un incremento en el poder de compra de sus exportaciones.

A raíz del cambio en la situación política, tanto las donaciones oficiales como los préstamos canalizados al país fueron muy superiores a los de los años anteriores. Estos, junto con los movimientos de capital, cubrieron ampliamente el déficit en cuenta corriente y acrecentaron las reservas en 200 millones de dólares, de tal forma que el Banco Central dispone de fondos por el

equivalente a cuatro meses de importaciones, aun con los niveles extraordinarios que estas últimas presentaron en 1995.

El saldo de la deuda pública externa se ubicó en 900 millones de dólares, 26 millones de dólares más que en el ejercicio anterior, a pesar de haberse desembolsado préstamos por más de 100 millones de dólares en el año. Esto se logró gracias a una profunda reestructuración de la deuda. En diciembre de 1994 el país cubrió los atrasos acumulados por 82 millones de dólares, condición exigida por los organismos financieros internacionales para canalizar nuevos recursos. Asimismo, en el mes de mayo Haití se acogió a los Términos de Nápoles, ^{7/} y obtuvo la condonación de 75 millones de dólares con el Club de París y la reestructuración de la deuda bilateral, lo que atenuará la fuerte presión que representa su servicio sobre los magros ingresos por exportación de bienes y servicios. Por otra parte, el país se comprometió a aceptar únicamente créditos en términos concesionales.

De acuerdo con información de los organismos financieros internacionales, 44% de los fondos externos recibidos fueron en apoyo a la balanza de pagos, 17% a ayuda humanitaria y el resto se distribuyó entre el sector público y proyectos de transporte, infraestructura, salud, energía, educación, apoyo a la agricultura, medio ambiente y otros.

Los coeficientes de endeudamiento indican que la deuda pública externa equivale a tres veces el valor de las exportaciones de bienes y servicios, relación que si bien es significativa, se redujo considerablemente al normalizarse el comercio, en comparación con el nivel alcanzado el año anterior. El pago de intereses representa el 10% de igual valor, mientras que el servicio de la deuda llega a absorber 45% de las exportaciones.

^{7/} Los términos de Nápoles, que fueron acordados en diciembre de 1994, están destinados a los países más pobres y severamente endeudados, y permiten la reducción de 50 o 67% de su deuda bilateral. Para acogerse a esas condiciones, los países deben tener un producto por habitante menor a 500 dólares o que el coeficiente de la deuda con respecto a las exportaciones sea mayor a 350% y haber cumplido satisfactoriamente con programas de ajuste acordados con el FMI.

Anexo estadístico

Está en proceso el cambio de año base de las series regionales a 1990, lo cual puede significar modificaciones en algunos de los cuadros de este anexo.

Cuadro 1

HAITI: PRINCIPALES INDICADORES ECONOMICOS

	1989	1990	1991	1992	1993	1994	1995 a/
	Tasas de variación						
Crecimiento e inversión							
Producto interno bruto	1.0	-0.2	-0.8	-14.3	-5.1	-12.2	4.0
Producto interno bruto por habitante	-1.0	-2.2	-2.8	-16.0	-7.0	-14.0	1.9
Ingreso nacional bruto a precios de mercado	-4.5	4.1	0.1	-12.3	-7.2	-11.9	11.4
Producto interno bruto sectorial							
Bienes	0.4	-1.2	0.5	-9.8	-9.7	-15.8	-0.3
Servicios básicos	3.4	3.0	-8.1	-13.1	-6.7	-42.0	11.8
Otros servicios	0.9	1.2	-2.1	-18.9	2.4	-3.1	9.1
	Puntos porcentuales						
Descomposición de la tasa de crecimiento del PIB	1.0	-0.2	-0.8	-14.3	-5.1	-12.2	4.0
Consumo	-3.3	5.3	3.1	-11.1	-1.5	-12.9	32.3
Gobierno	-	-0.2	-0.2	1.1	0.2	-1.4	14.0
Privado	-3.3	5.4	3.2	-12.3	-1.7	-11.4	18.4
Inversión	-1.2	-1.3	1.6	-9.1	-1.1	-6.8	4.9
Exportaciones	1.5	5.8	-7.2	-13.6	2.3	-6.2	9.8
Importaciones (-)	-4.1	10.0	-1.7	-19.5	4.8	-13.7	43.0
	Porcentajes sobre el PIB						
Inversión bruta interna	19.2	18.0	19.8	12.5	12.0	5.9	10.4
Ahorro nacional	7.3	8.2	8.9	5.2	2.3	-2.0	-22.6
Ahorro externo	11.9	9.8	10.8	7.3	9.7	7.9	32.9
Empleo y salarios							
Salario mínimo real (índices 1985 = 100.0)	96.7	80.3	68.0	59.6	48.2	34.8	65.7
	Tasas de variación						
Precios (septiembre-septiembre)							
Precios al consumidor	7.3	24.3	8.4	17.9	34.7	46.5	16.1
Sector externo							
Relación de precios del intercambio de bienes fob-fob (índices 1980 = 100.0)	65.1	67.5	63.2	59.4	61.2	62.1	71.4
Tipo de cambio nominal (gourdes por dólar)	6.3	7.4	7.6	9.2	12.3	14.8	14.5
Tipo de cambio ajustado (índices 1991 = 100.0)	91.6	101.0	100.0	116.9	152.8	178.2	169.8
	Millones de dólares						
Balance de pagos							
Cuenta corriente	-177.7	-220.2	-288.0	-126.4	-177.9	-93.0	-470.6
Balance comercial	-211.4	-263.0	-339.5	-184.5	-240.7	-127.0	-551.3
Exportaciones de bienes y servicios	236.8	318.0	259.6	114.1	117.4	75.0	276.6
Importaciones de bienes y servicios	448.2	581.0	599.1	298.6	358.1	202.0	827.9
Cuenta de capital	179.3	188.2	312.5	137.7	197.0	56.0	680.4
Variación de reservas internacionales	-2.8	6.2	-16.1	-12.6	-19.2	32.9	-200.4

/Continúa

Cuadro 1 (Conclusión)

	1989	1990	1991	1992	1993	1994	1995 a/
Porcentajes							
Endeudamiento externo							
Saldo de la deuda externa (porcentajes del PIB)	44.3	45.1	38.9	49.8	48.0	53.8	30.5
Intereses netos devengados (porcentajes de exportaciones de bienes y servicios)	9.5	7.9	7.7	11.3	10.7	12.0	10.0
Porcentajes sobre el PIB							
Gobierno central							
Ingresos corrientes	11.0	8.7	8.7	6.6	5.1	3.3	5.7
Egresos corrientes	13.6	11.4	10.4	10.1	7.5	7.2	9.2
Ahorro	-2.7	-2.7	-1.7	-3.5	-2.3	-3.9	-3.6
Gastos de capital	2.0	1.4	1.0	0.6	0.5	0.3	0.7
Resultado financiero (déficit fiscal)	-4.7	-4.2	-2.7	-4.1	-2.9	-4.2	-4.2
Financiamiento interno	4.1	3.8	1.9	4.0	2.8	4.2	0.1
Financiamiento externo	0.6	0.3	0.8	0.1	-	-	4.1
Tasas de variación							
Moneda y crédito							
Balance monetario del sistema bancario	14.2	7.4	9.7	28.6	32.5	29.6	24.8
Reservas internacionales netas	-258.3	22.9	593.3	55.6	127.1	44.3	230.2
Crédito interno neto	17.3	6.9	3.0	27.2	26.4	27.9	-2.4
Al sector público	12.2	9.4	-3.2	24.5	30.8	25.2	-15.8
Al sector privado	30.6	3.5	6.7	4.5	40.0	8.7	56.6
Dinero (M1)	10.5	1.2	5.1	24.8	26.7	21.1	25.7
Depósitos de ahorro y a plazo en moneda nacional	18.3	13.8	14.0	28.5	35.1	25.8	7.5
M2	14.2	7.4	9.7	26.8	31.3	23.8	15.3
Depósitos en dólares	119.0	281.3	158.0
Tasas anuales							
Tasas de interés real (fin del período)							
Pasivas b/	-7.9	-5.5	-19.1	-22.0	-18.7	-3.2	-9.1
Activas b/	1.1	-4.1	-17.8	-13.6	-9.5	1.9	2.1
Tasa de interés equivalente en moneda extranjera c/	...	-8.4	3.1	-11.6	-25.7	-11.7	7.0

Fuente: CEPAL, sobre la base de cifras oficiales.

a/ Cifras preliminares.

b/ Cifras a septiembre de cada año, excepto en 1995 donde corresponde a agosto.

c/ Tasa de interés pasiva deflactada con la variación del tipo de cambio durante el año fiscal.

Cuadro 2

HAITI: PRINCIPALES INDICADORES TRIMESTRALES *a/*

	1994				1995 <i>b/</i>			
	I	II	III	IV	I	II	III	IV
Producto interno bruto
Precios al consumidor (variación en 12 meses)	35.9	31.4	56.2	46.9	35.0	34.9	11.1	16.7
Tipo de cambio real (índices 1991 = 100.0)	375.1	412.1	436.1	476.6
Tasa de interés real <i>c/</i>								
Pasiva	-20.2	-30.3	-19.1	-3.7	-12.9	-7.8	-9.3	...
Activa	-12.1	-23.0	-10.5	2.8	-4.7	0.2	-0.9	...
Dinero (M1) (variación trimestral)	-1.2	8.7	7.5

Fuente: CEPAL, sobre la base de cifras oficiales.

a/ Indicadores trimestrales de los años fiscales (octubre-septiembre) respectivos.*b/* Cifras preliminares.*c/* Plazo de hasta 6 meses (tasa pasiva).

Cuadro 3

HAITI: OFERTA Y DEMANDA GLOBALES

	Millones de gourdes de 1980				Composición porcentual		Tasas de crecimiento			
	1992	1993	1994	1995 a/	1980	1995 a/	1992	1993	1994	1995 a/
Oferta global	7,201	7,185	5,740	8,043	135.0	158.0	-24.3	-0.2	-20.1	40.1
Producto interno bruto a precios de mercado	5,873	5,575	4,896	5,092	100.0	100.0	-14.3	-5.1	-12.2	4.0
Importación de bienes y servicios	1,328	1,610	844	2,951	35.0	58.0	-50.1	21.2	-47.5	249.6
Demanda global	7,201	7,185	5,740	8,043	135.0	158.0	-24.3	-0.2	-20.1	40.1
Demanda interna	6,344	6,195	5,096	6,919	112.8	135.9	-17.9	-2.3	-17.7	35.8
Inversión bruta interna	731	669	288	528	19.2	10.4	-46.0	-8.5	-56.9	83.0
Consumo total	5,612	5,526	4,808	6,392	93.6	125.5	-11.9	-1.5	-13.0	32.9
Gobierno general	865	876	796	1,352	9.7	26.6	10.0	1.2	-9.1	69.9
Privado	4,747	4,650	4,012	5,039	83.8	99.0	-15.0	-2.0	-13.7	25.6
Exportaciones de bienes y servicios	857	990	644	1,123	22.3	22.1	-52.0	15.5	-35.0	74.5

Fuente: CEPAL, sobre la base de cifras del Instituto Haitiano de Estadística e Informática y del Banco de la República de Haití.

a/ Cifras preliminares.

Cuadro 4

HAITI: PRODUCTO INTERNO BRUTO POR ACTIVIDAD
ECONOMICA A PRECIOS DE MERCADO

	Millones de gourdes de 1980				Composición porcentual		Tasas de crecimiento			
	1992	1993	1994	1995 a/	1980	1995 a/	1992	1993	1994	1995 b/
	Producto interno bruto	5,873	5,575	4,896	5,092	100.0	100.0	-14.3	-5.1	-12.2
Bienes	3,483	3,147	2,649	2,641	57.8	51.9	-9.8	-9.7	-15.8	-0.3
Agricultura b/	2,331	2,145	1,970	1,803	33.4	35.4	-1.3	-8.0	-8.2	-8.5
Minería	7	5	2	2	1.3	-	-33.3	-25.0	-66.7	15.0
Industria manufacturera	820	768	564	626	17.6	12.3	-17.2	-6.3	-26.6	11.0
Construcción	326	229	114	210	5.5	4.1	-35.0	-29.9	-50.4	85.0
Servicios básicos	193	180	105	117	2.7	2.3	-13.1	-6.7	-42.0	11.8
Electricidad, gas y agua	42	46	24	27	0.7	0.5	-22.5	9.7	-47.1	11.0
Transporte, almacenamiento y comunicaciones	152	135	80	90	2.0	1.8	-10.1	-11.2	-40.2	12.0
Otros servicios	2,138	2,189	2,121	2,313	35.7	45.4	-18.9	2.4	-3.1	9.1
Comercio, restaurantes y hoteles	643	582	532	606	18.7	11.9	-45.2	-9.5	-8.7	14.0
Establecimientos financieros, seguros y bienes inmuebles c/	430	419	360	367	5.0	7.2	2.8	-2.5	-14.2	2.0
Propiedad de viviendas	4.8
Servicios comunales, sociales y personales d/	1,065	1,188	1,229	1,340	12.0	26.3	2.0	11.6	3.5	9.0
Servicios gubernamentales	9.2
Ajustes e/	58	59	21	22	3.8	0.4	-54.8	1.0	-63.5	2.0

Fuente: CEPAL, sobre la base de cifras del Instituto Haitiano de Estadística e Informática.

a/ Cifras preliminares.

b/ Incluye el sector pecuario, la silvicultura y la pesca.

c/ Corresponde a "servicios mercantiles".

d/ Corresponde a "servicios no mercantiles".

e/ Por servicios bancarios y derechos de importación.

Cuadro 5

HAITI: INDICADORES DE LA PRODUCCION AGROPECUARIA

	Miles de toneladas					Tasas de crecimiento				
	1991	1992	1993	1994	1995 a/	1991	1992	1993	1994	1995 a/
Producción de principales cultivos										
De exportación										
Café	36.9	36.7	27.4	21.4	17.6	-0.8	-0.7	-25.4	-21.9	-17.7
Cacao	5.0	4.9	4.8	4.8	4.8	-2.0	-2.5	-2.2	-	1.5
De consumo interno										
Arroz	128.3	125.7	115.7	99.9	88.7	-1.2	-2.0	-8.0	-13.7	-11.2
Maíz	196.8	196.0	226.3	189.5	181.7	0.4	-0.4	15.4	-16.3	-4.1
Sorgo	129.8	128.3	192.6	148.2	155.1	-2.6	-1.2	50.2	-23.1	4.7
Frijol	95.5	93.8	92.8	73.1	71.1	1.5	-1.8	-1.0	-21.2	-2.7
Banano	509.6	518.8	507.5	361.7	319.3	0.1	1.8	-2.2	-28.7	-11.7
Caña de azúcar	5,985.3	5,834.3	1,179.3	849.9	526.6	-0.4	-2.5	-79.8	-27.9	-38.0
Producción pecuaria										
Total de carnes	107.6	100.5	96.8	96.8	95.0	-1.2	-6.6	-3.6	-	-1.9
Huevos

Fuente: CEPAL, sobre la base de cifras del Banco de la República de Haití, el Instituto Haitiano de Estadísticas e Informática y el Ministerio de Agricultura, Recursos Naturales y Desarrollo Rural.

a/ Cifras preliminares.

Cuadro 6

HAITI: INDICADORES DE LA PRODUCCION MANUFACTURERA

	1991	1992	1993	1994	1995 a/	Tasas de crecimiento				
						1991	1992	1993	1994	1995 a/
Indices (1984 = 100.0)										
Indice general	81.8	46.7	38.5	27.6	...	-3.2	-42.9	-17.6	-28.4	...
Alimentos	84.1	54.4	38.9	32.9	...	-3.2	-35.3	-28.4	-15.6	...
Bebidas	133.2	88.5	97.2	79.8	...	17.3	-33.5	9.8	-18.0	...
Tabaco	108.0	106.4	121.8	79.2	...	-4.1	-1.5	14.5	-34.9	...
Industria textil
Productos químicos	75.2	91.1	85.0	82.5	...	-1.0	21.1	-6.7	-2.9	...
Minerales no metálicos	89.9	43.3	16.7	-51.8
Minerales metálicos
Industrias destinadas al mercado local	107.4	74.6	62.9	47.1	...	21.3	-30.5	-15.7	-25.1	...
Industria maquiladora	47.1	15.7	12.8	8.3	...	-40.9	-66.7	-18.8	-35.3	...
Producción de algunas manufacturas importantes										
Miles de toneladas										
Harina	62.0	11.6	-18.6	-81.3
Azúcar
Manteca	10.4	6.8	7.3	3.9	8.1	30.0	-34.6	7.4	-46.6	107.7
Aceite comestible	104.3	95.4	109.1	94.9	86.9	-5.8	-8.5	14.4	-13.0	-8.4
Bebidas gaseosas b/	31.8	21.1	23.2	19.1	22.2	17.3	-33.6	10.0	-17.7	16.2
Cerveza b/	4.9	3.9	3.8	...	3.6	35.4	-20.4	-2.6
Cigarrillos c/	4.9	4.8	5.5	3.6	3.9	-3.9	-2.0	14.6	-34.5	7.2
Jabón para ropa	49.1	34.3	34.8	29.3	42.3	10.3	-30.1	1.3	-15.6	44.2
Jabón de tocador d/	1,940.2	820.1	1,060.6	725.8	1,165.9	54.9	-57.7	29.3	-31.6	60.6
Detergentes d/	1,214.0	910.7	1,009.5	823.7	922.0	16.4	-25.0	10.9	-18.4	11.9
Aceites esenciales d/	90.0	112.0	143.3	299.0	152.5	17.2	24.4	27.9	108.7	-49.0
Cemento	211.0	106.4	22.3	17.0	-49.6	-79.0
Otros indicadores de la producción manufacturera										
Consumo comercial e industrial de electricidad (millones de kWh)	131.2	80.1	84.8	45.4	59.1	-25.2	-39.0	5.8	-46.5	30.3
Industria azucarera	2.0	1.0	-35.2	-48.4
Industria cementera	19.1	11.7	3.4	-1.9	-39.0	-70.6

Fuente: CEPAL, sobre la base de cifras del Banco de la República de Haití y del Instituto Haitiano de Estadística e Informática.

a/ Cifras preliminares.

b/ Millones de litros.

c/ Millones de paquetes de 200 cigarrillos.

d/ Toneladas.

Cuadro 7

HAITI: EVOLUCION DE LA GENERACION Y CONSUMO DE ELECTRICIDAD

	Millones de kWh					Tasas de crecimiento				
	1991	1992	1993	1994	1995 a/	1991	1992	1993	1994	1995 a/
Generación	480.7	387.9	409.6	242.7	278.3	-14.0	-19.3	5.6	-40.7	14.7
Consumo b/	308.0	211.7	219.2	125.5	168.2	-13.1	-31.3	3.5	-42.7	34.0
Comercial e industrial	131.2	80.1	84.8	45.4	59.1	-14.1	-39.0	5.8	-46.5	30.3
Residencial	134.6	99.2	114.4	61.5	82.0	-12.9	-26.3	15.3	-46.2	33.3
Alumbrado público	11.5	10.7	11.0	8.6	10.0	-1.5	-7.4	3.3	-21.9	15.4
Servicios públicos y comunales	30.6	21.8	9.0	10.0	17.2	-13.9	-28.9	-58.5	11.0	71.2

Fuente: CEPAL, sobre la base de cifras del Banco de la República de Haití y del Instituto Haitiano de Estadística e Informática.

a/ Cifras preliminares.

b/ La diferencia entre la generación y el consumo obedece a las mermas y al consumo no registrado.

Cuadro 8

**HAITI: PRINCIPALES INDICADORES DEL
COMERCIO EXTERIOR DE BIENES**

	1989	1990	1991	1992	1993	1994	1995 a/
	Tasas de crecimiento						
Exportaciones (fob)							
Valor	-17.8	79.2	-24.0	-62.6	7.9	-36.3	194.9
Volumen	-5.6	63.0	-24.8	-59.0	5.7	-42.0	127.6
Valor unitario	-12.9	10.0	1.0	-8.8	2.1	9.9	29.6
Importaciones (fob)							
Valor	-8.7	70.7	1.4	-52.3	24.5	-47.1	339.8
Volumen	-11.5	60.8	-6.1	-50.8	25.6	-51.2	290.4
Valor unitario	3.2	6.2	7.9	-3.1	-0.9	8.4	12.7
Relación de precios del intercambio (fob/fob)	-15.7	3.7	-6.4	-6.0	3.0	1.5	15.0
	Indices (1980 = 100.0)						
Poder de compra de las exportaciones	74.6	125.9	88.7	34.2	37.3	21.9	57.4
Quántum de las exportaciones	114.5	186.6	140.4	57.6	60.9	35.3	80.4
Quántum de las importaciones	88.2	141.8	133.2	65.6	82.4	40.2	156.9
Relación de precios del intercambio (fob/fob)	65.1	67.5	63.2	59.4	61.2	62.1	71.4

Fuente: CEPAL, sobre la base de cifras oficiales y estimaciones propias.

a/ Cifras preliminares.

Cuadro 9

HAITI: EXPORTACIONES DE BIENES FOB

	Millones de dólares				Composición porcentual		Tasas de crecimiento			
	1992	1993	1994	1995 a/	1980	1995 a/	1992	1993	1994	1995 a/
Total de principales productos	73.4	80.3	82.2 b/	153.4	100.0	100.0	-55.9	9.4	2.4	86.5
Productos agropecuarios	21.4	21.3	28.9	47.1	64.9	30.7	-37.3	-0.9	36.0	62.9
Café	10.2	9.3	13.4	14.5	42.1	9.5	-44.1	-9.2	44.6	8.2
Cacao	2.2	1.3	1.8	2.0	2.1	1.3	91.2	-38.5	30.6	12.6
Azúcar c/	-	-	-	-	3.0	-
Sisal	1.7	2.1	3.5	4.8	0.7	3.1	-57.9	24.7	63.2	39.3
Aceites esenciales	4.0	2.5	3.9	8.0	2.5	5.2	145.7	-39.0	56.9	106.2
Otros productos primarios	3.3	6.1	6.4	17.8	14.5	11.6	-43.3	82.5	6.1	177.4
Artículos manufacturados	39.2	46.8	36.2	79.0	25.3	51.5	-62.8	19.3	-22.7	118.6
Manufacturas artesanales y otros puertos industriales	9.6	9.1	13.7	15.7	9.8	10.2	-24.2	-4.8	50.5	14.3
Ajuste	3.2	3.1	3.4	11.6	...	7.5
	Miles de toneladas									
Café	6.8	9.1	5.8	10.3			-33.3	33.8	-36.3	77.6
Cacao	0.8	2.2	2.5	4.3			-31.3	191.0	13.6	72.0
Azúcar c/	-	-	-	-		
Sisal	3.8	4.4	2.7	4.7			-38.7	14.4	-38.6	74.1
Aceites esenciales	0.3	0.2	0.2	0.3			-30.7	-28.0	-10.0	55.6
Artículos manufacturados	7.1	8.7	3.8	6.9			-71.4	22.5	-56.3	81.6
Manufacturas artesanales y otros puertos industriales	1.6	2.3	1.2	2.7			-38.5	43.7	-47.8	125.0

Fuente: CEPAL, sobre la base de cifras del Banco de la República de Haití.

a/ Cifras preliminares.

b/ Esta cifra no corresponde a la que se reporta en el balance de pagos.

c/ Incluye melaza.

Cuadro 10

HAÏTI: IMPORTACIONES DE BIENES CIF

	Millones de dólares				Composición porcentual		Tasas de crecimiento			
	1992	1993	1994	1995 a/	1980	1995 a/	1992	1993	1994	1995 a/
Importaciones totales	278.3	355.3	251.6 b/	700.0	100.0	100.0	-30.4	27.7	-29.2	178.3
Productos alimenticios, bebidas y tabaco	83.5	101.3	68.7	218.0	16.9	31.1	-0.3	21.4	-32.2	217.2
Combustibles minerales	61.2	70.7	46.2	73.7	16.7	10.5	5.5	15.5	-34.6	59.5
Productos derivados del petróleo	58.6	58.8	43.3	70.2	...	10.0	7.1	0.3	-26.3	62.0
Aceites y grasas	47.8	64.0	59.9	53.4	7.0	7.6	-6.3	33.9	-6.5	-10.9
Productos químicos	22.2	34.4	16.5	17.6	8.4	2.5	-49.1	54.9	-52.0	6.7
Artículos manufacturados c/	36.6	51.1	30.7	80.1	20.7	11.4	-48.2	39.5	-39.9	161.0
Maquinaria y equipo de transporte	18.2	21.5	15.5	51.8	17.4	7.4	-71.3	18.2	-28.2	235.3
Artículos manufacturados diversos d/	5.8	8.3	11.6	55.9	8.2	8.0	-73.9	42.3	40.6	380.1
Otros e/	2.9	4.0	2.5	149.6	4.7	21.4	-59.5	35.2	-37.4	5933.1

Fuente: CEPAL, sobre la base de cifras del Banco de la República de Haití.

a/ Cifras preliminares.

b/ Esta cifra no corresponde a la que se reporta en el balance de pagos.

c/ Incluye las manufacturas textiles, de cuero, caucho, madera, papel y productos minerales metálicos y no metálicos.

d/ Incluye prendas de vestir, calzado, artículos de viaje, muebles, instrumental profesional y artículos sanitarios y electrodomésticos.

e/ Materiales brutos no comestibles y artículos diversos.

Cuadro 11
HAITI: BALANCE DE PAGOS

(Millones de dólares)

	1989	1990	1991	1992	1993	1994	1995 a/
Balance en cuenta corriente	-178	-220	-288	-126	-178	-93	-471
Balance comercial	-211	-263	-340	-185	-241	-127	-551
Exportaciones de bienes y servicios	237	318	260	114	117	75	277
Bienes fob	148	266	202	76	82	52	153
Servicios reales b/	89	52	58	39	36	23	123
Transporte y seguros	7	9	8	3	3	2	...
Viajes	70	34	40	30	23	14	...
Importaciones de bienes y servicios	448	581	599	299	358	202	828
Bienes fob	259	443	449	214	267	141	620
Servicios reales b/	189	138	151	85	92	61	208
Transporte y seguros	91	100	106	74	81	36	...
Viajes	33	37	35	11	10	7	...
Servicios de factores	-26	-18	-18	-12	-11	-9	-28
Utilidades	-3	7	2	1	2
Intereses recibidos	-	-	-	-	-
Intereses pagados	-23	-25	-20	-13	-13	-9	-28
Otros	-	-	-	-	-
Transferencias unilaterales privadas	59	61	70	70	73	43	109
Balance en cuenta de capital	179	188	313	138	197	56	680
Transferencias unilaterales oficiales	115	132	165	85	100	113	397
Capital de largo plazo	30	57	42	-11	-15	-16	119
Inversión directa	9	8	14	-	-
Inversión de cartera	-	-	-	-	-
Otro capital de largo plazo	21	49	29	-11	-15
Sector oficial c/	2	49	29	-11	-15	...	119
Préstamos recibidos	20	74	43	1	-	...	108
Amortizaciones	-10	-26	-15	-11	-15	...	-36
Bancos comerciales c/	-	-	-	-	-
Préstamos recibidos	-	-	-	-	-
Amortizaciones	-	-	-	-	-
Otros sectores c/	18	-	-	-	-
Préstamos recibidos	13	-	-	-	-
Amortizaciones	-7	-	-	-	-
Capital de corto plazo	45	-21	-4	8	14	...	1
Sector oficial	15	3	12	21	44	...	9
Bancos comerciales	31	-23	-16	-13	-31	...	-9
Otros sectores	-	-	-	-	-
Errores y omisiones netos	-11	20	110	56	99	-41	164
Balance global d/	2	-32	25	11	19	-37	210
Variación total de reservas							
(- significa aumento)	-3	6	-16	-13	-19	33	-200
Oro monetario	-1	-	-	-	-
Derechos especiales de giro	-	-	-	-	-
Posición de reserva en el FMI	-	-	-	-	-
Activos en divisas	1	9	-14	-11	-19
Otros activos	-	-	-	-	-
Uso de crédito del FMI	-3	-3	-2	-1	-

Fuente: CEPAL, sobre la base de cifras del Banco de la República de Haití y del Fondo Monetario Internacional.

a/ Cifras preliminares.

b/ Incluyen otras transacciones oficiales y privadas pero excluyen los servicios de factores.

c/ Incluyen préstamos netos concedidos y otros activos y pasivos.

d/ Es igual a la variación total de reservas (con signo contrario) más asientos de contrapartida.

Cuadro 12

HAITI: EVOLUCION DEL TIPO DE CAMBIO

	1989	1990	1991	1992	1993	1994	1995 a/
	Gourdes por dólar						
Tipo de cambio oficial	5.0	5.0	5.0	-	-	-	-
Tipo de cambio comercial (promedio compraventa)	6.3	7.4	7.6	9.2	12.3	14.8	14.5
Tipo de cambio de referencia b/	10.2	12.4	15.1	15.5
	Indices (1991 = 100.0)						
1. Índice del tipo de cambio							
Oficial	100.0	100.0	100.0	-	-	-	-
Comercial	83.3	96.8	100.0	120.4	162.1	193.9	189.9
2. Índices de precios							
a) De Haití (al consumidor)	70.3	84.6	100.0	114.1	141.1	195.3	248.3
b) De Estados Unidos (al consumidor)	91.0	95.9	100.0	103.0	106.1	108.8	111.9
3. Índices de precios relativos (a/b)	77.2	88.2	100.0	110.7	133.0	179.5	222.0
4. Índices ajustados del tipo de cambio (1/3)							
Oficial	129.5	113.4	100.0	-	-	-	-
Comercial	107.9	109.8	100.0	108.8	121.9	108.0	85.6

Fuente: CEPAL, sobre la base de cifras del Banco de la República de Haití y del Fondo Monetario Internacional.

a/ Cifras preliminares.

b/ Tasa media ponderada calculada por el Banco de la República de Haití, sobre la base de la tasa media de compra de los bancos comerciales y del mercado informal.

Cuadro 13

HAITI: INDICADORES DEL ENDEUDAMIENTO EXTERNO *a/*

	1989	1990	1991	1992	1993	1994	1995 <i>b/</i>
Millones de dólares							
Saldos	803	841	809	873	866	875	901
Gobierno	542	567	582	640	636	642	663
Empresas públicas	261	274	227	232	230	233	239
Desembolsos	29	33	43	-	-	-	108
Servicios	22	23	18	-	-	-	64
Amortizaciones	13	18	11	-	-	-	36
Intereses	9	5	7	-	-	-	28
Porcentajes							
Relaciones							
Deuda externa pública/exportaciones de bienes y servicios	339.1	264.5	311.6	764.7	737.9	1,166.8	325.8
Servicios/exportaciones de bienes y servicios	9.2	7.2	6.9	-	-	-	45.7
Intereses netos/exportaciones de bienes y servicios <i>c/</i>	9.5	7.9	7.7	11.3	10.7	12.0	10.0
Servicios/desembolsos	75.2	69.4	41.9	59.0

Fuente: CEPAL, sobre la base de cifras del Banco de la República de Haití.

a/ Monto de la deuda externa desembolsada, al 30 de septiembre de cada año.

b/ Cifras preliminares.

c/ Corresponde a las cifras de intereses netos del balance de pagos.

Cuadro 14

HAITI: EVOLUCION DE LOS PRECIOS INTERNOS a/

	1989	1990	1991	1992	1993	1994	1995 b/
Variación de septiembre a septiembre							
Indices de precios al consumidor (1991 = 100.0)							
General	7.3	24.3	8.4	17.9	34.7	46.5	16.1
Alimentos	8.6	31.1	2.4	22.4	15.4	55.5	20.1
Variación media anual							
Indices de precios al consumidor (1991 = 100.0)							
General	7.3	16.9	19.8	14.1	23.7	38.5	27.1
Alimentos	8.6	22.5	18.3	19.0	12.8	35.5	32.9

Fuente: CEPAL, sobre la base de cifras del Instituto Haitiano de Estadística e Informática y del Banco de la República de Haití.

a/ Las series 1989-1993 y 1994-1995 no son estrictamente comparables, debido a fuentes y metodologías diferentes.

b/ Cifras preliminares.

Cuadro 15

HAITI: EVOLUCION DE LOS PRECIOS AL CONSUMIDOR

(Porcentajes)

	Variación respecto del mes anterior				Variación respecto del mismo mes del año anterior			
	1992	1993	1994	1995 a/	1992	1993	1994	1995 a/
Indice general								
Enero	3.4	3.8	1.5	3.0	17.5	17.3	33.1	33.7
Febrero	0.3	2.5	1.0	2.5	19.6	19.7	31.2	35.6
Marzo	0.7	3.0	2.1	1.9	19.6	22.5	30.0	35.3
Abril	0.2	1.3	6.2	0.5	19.2	23.9	36.2	28.1
Mayo	0.3	1.6	3.9	1.2	19.5	25.5	39.3	24.6
Junio	1.0	2.1	2.3	1.4	20.1	26.9	39.6	23.6
Julio	-0.5	1.9	4.4	1.9	19.6	30.0	43.0	20.5
Agosto	0.8	2.0	7.8	1.7	19.8	31.5	51.2	13.7
Septiembre	0.5	2.9	-0.3	1.8	17.9	34.7	46.5	16.1
Octubre	2.9	3.0	-1.2	2.4	16.5	34.8	40.5	20.3
Noviembre	1.6	3.2	-2.3	1.9	16.3	36.9	33.0	25.6
Diciembre	4.5	3.9	2.9	1.5	16.8	36.1	31.8	23.9
Indice de alimentos								
Enero	4.0	1.5	1.1	6.4	28.0	10.9	23.6	43.7
Febrero	0.5	1.5	1.6	5.1	28.9	12.0	23.8	48.6
Marzo	0.5	2.1	2.0	-0.9	27.7	13.8	23.6	44.3
Abril	0.2	-2.2	7.4	-1.0	26.4	11.0	35.8	33.0
Mayo	0.5	0.1	3.6	2.0	27.3	10.6	40.5	30.9
Junio	1.2	2.0	2.1	1.8	24.8	11.5	40.6	30.7
Julio	-1.2	0.3	4.4	1.4	25.6	13.1	46.3	26.9
Agosto	1.2	2.0	12.3	2.2	25.6	14.1	61.0	15.6
Septiembre	0.3	1.4	-2.0	1.8	22.4	15.4	55.5	20.1
Octubre	-0.5	3.9	-2.5	3.6	13.1	20.4	46.0	27.7
Noviembre	2.6	4.2	-2.2	1.3	15.2	22.3	37.0	32.3
Diciembre	3.5	5.1	4.7	1.5	13.6	24.2	36.5	28.2

Fuente: CEPAL, sobre la base de cifras del Banco de la República de Haití.

a/ Cifras preliminares.

Cuadro 16

HAITI: EVOLUCION DE LAS REMUNERACIONES

	1989	1990	1991	1992	1993	1994	1995 a/
	Gourdes						
Salario diario mínimo	15.0	15.0	15.0	15.0	15.0	15.0	36.0
Salario diario industrial de base	16.3	19.7	15.9
	Indices (1985 = 100.0)						
Salarios							
Nominales b/	100.0	100.0	100.0	100.0	100.0	100.0	240.0
Reales c/	96.7	80.3	68.0	59.6	48.2	34.8	65.7
	Tasas de crecimiento						
Salarios							
Nominales	-	-	-	-	-	-	140.0
Reales	-6.8	-16.9	-15.4	-12.3	-19.1	-27.8	88.8

Fuente: CEPAL, sobre la base de cifras del Instituto Haitiano de Estadística e Informática, y de la Asociación de las Industrias Haitianas (ADIH).

a/ Cifras preliminares.

b/ Salarios diarios mínimos.

c/ Deflactados por el índice de precios al consumidor.

Cuadro 17

HAÏTI: INDICADORES MONETARIOS

	Saldos a fines de septiembre (Millones de gourdes)					Tasas de crecimiento				
	1991	1992	1993	1994	1995 a/	1991	1992	1993	1994	1995 a/
1. Reservas internacionales netas	243	378	858	1,238	4,088	593.3	55.6	127.1	44.3	230.2
2. Crédito interno b/	4,539	5,772	7,294	9,329	9,103	3.0	27.2	26.4	27.9	-2.4
Al sector público	2,669	3,322	4,344	5,436	4,575	-3.2	24.5	30.8	25.2	-15.8
Gobierno central	3,121	3,623	3,904	5,108	4,691	12.7	16.1	7.8	30.9	-8.2
Instituciones públicas	-452	-301	440	328	-115	-3,375.4	33.4	246.1	-25.4	-135.1
Al sector privado	1,845	1,929	2,701	2,937	4,599	6.7	4.5	40.0	8.7	56.6
Títulos de regulación monetaria
Préstamos externos de mediano y largo plazo
Otras cuentas netas	25	522	249	955	-72	131.8	1,978.1	-52.2	283.5	-107.5
3. Pasivos monetarios (1+2)	4,782	6,150	8,152	10,567	13,191	9.7	28.6	32.5	29.6	24.8
Efectivo en poder del público	1,242	1,596	2,323	2,843	3,155	6.6	28.5	45.6	22.4	11.0
Depósitos en cuenta corriente	949	1,139	1,143	1,355	2,124	3.2	20.0	0.3	18.6	56.7
Dinero (M1)	2,191	2,735	3,466	4,198	5,279	5.1	24.8	26.7	21.1	25.7
Depósitos a plazo (moneda nacional) c/	2,591	3,331	4,500	5,661	6,087	14.0	28.5	35.1	25.8	7.5
Liquidez en moneda nacional (M2)	4,782	6,065	7,966	9,859	11,366	9.7	26.8	31.3	23.8	15.3
Depósitos en moneda extranjera (dólares)	...	85	186	707	1,825	119.0	281.3	158.0
Liquidez ampliada (M3)	4,782	6,150	8,152	10,567	13,191	9.7	28.6	32.5	29.6	24.8
Coeficientes monetarios (saldos a fin de año)										
M1/base monetaria	0.82	0.75	0.70	0.70	0.76					
M2/base monetaria	1.79	1.67	1.61	1.64	1.63					
Coeficientes de liquidez										
M1/PIB	0.13	0.16	0.15	0.17	0.13					
M2/PIB	0.29	0.35	0.36	0.40	0.27					

Fuente: CEPAL, sobre la base de cifras del Banco de la República de Haití.

a/ Cifras preliminares.

b/ No incluye las transacciones interbancarias.

c/ Incluye depósitos de ahorro.

Cuadro 18

HAITI: INGRESOS Y GASTOS DEL GOBIERNO CENTRAL

	Millones de gourdes					Tasas de crecimiento				
	1991	1992	1993	1994	1995 a/	1991	1992	1993	1994	1995 a/
1. Ingresos totales	1,425	1,136	1,152	813	2,369	17.3	-20.3	1.4	-29.5	191.5
2. Ingresos corrientes	1,425	1,136	1,152	813	2,369	17.3	-20.3	1.4	-29.5	191.5
Tributarios	1,348	910	1,095	802	2,167	18.7	-32.5	20.3	-26.7	170.3
Directos	224	152	151	160	255	31.1	-32.1	-0.5	5.8	59.3
A las personas
A las empresas
Indirectos	561	284	373	189	895	14.5	-49.3	31.2	-49.3	373.5
Tasa sobre volumen de operaciones	277	177	200	163	369	22.8	-35.8	12.6	-18.5	139.1
Derechos y permisos	284	107	173	26	506	7.4	-62.4	62.1	-84.9	1,829.8
Diversos b/	280	327	391	348	591	7.6	16.8	19.6	-11.0	69.9
Sobre el comercio exterior	284	147	179	105	427	31.9	-48.2	22.1	-41.4	305.8
Transferencias de las empresas públicas	77	226	58	11	202	-2.3	192.5	-74.5	-81.1	1,750.5
3. Gastos corrientes	1,704	1,740	1,674	1,766	3,853	7.0	2.1	-3.8	5.5	118.1
Presupuestarios	1,121	1,030	1,024	1,081	3,074	2.2	-8.1	-0.6	5.5	184.5
Remuneraciones	839	824	876	955	1,233	1.7	-1.8	6.4	8.9	29.2
Gastos de operación	282	206	148	126	1,841	3.7	-26.7	-28.4	-14.6	1,359.0
Extrapresupuestarios	584	711	650	686	779	17.7	21.7	-8.5	5.4	13.6
Subvenciones	348
Intereses	44	48	-	-	241	29.8	8.9
Deuda interna	53
Deuda externa	189
Otros c/	540	663	650	686	189	16.9	22.7	-1.8	5.4	-72.4
4. Resultado en la cuenta corriente	-279	-604	-522	-954	-1,484	26.1	-116.4	13.6	-82.6	-55.6
5. Gastos de capital	165	99	118	75	278	-17.9	-40.4	19.7	-36.2	269.8
6. Gastos totales (3+5)	1,870	1,839	1,792	1,841	4,131	4.2	-1.6	-2.5	2.7	124.3
7. Resultado financiero (1-6)	-444	-703	-640	-1,029	-1,762	23.3	-58.1	8.9	-60.7	-71.3
9. Financiamiento	445	703	640	1,029	1,762					
Externo (neto) d/	139	15	11	2	1,727					
Interno (neto)	306	688	629	1,027	34					
Banco Central	101	475	556	1,022	-228					
Otras fuentes de financiamiento e/	...	-	-	-	263					
Relaciones (porcentajes)										
Ingresos totales/PIB	8.7	6.6	5.1	3.3	5.7					
Ingresos corrientes/PIB	8.7	6.6	5.1	3.3	5.7					
Ingresos tributarios/PIB	8.2	5.3	4.9	3.3	5.2					
Gastos totales/PIB	11.4	10.6	8.0	7.5	9.9					
Gastos corrientes/PIB	10.4	10.1	7.5	7.2	9.2					
Ahorro corriente/PIB	-1.7	-3.5	-2.3	-3.9	-3.6					
Gastos de capital/PIB	1.0	0.6	0.5	0.3	0.7					
Déficit fiscal/PIB	-2.7	-4.1	-2.9	-4.2	-4.2					
Financiamiento interno neto/déficit	68.8	97.9	98.3	99.8	2.0					

Fuente: CEPAL, sobre la base de cifras del Banco de la República de Haití.

a/ Cifras preliminares.

b/ Incluye ingresos por cuentas congeladas durante el embargo.

c/ Incluye ajustes por retrasos en pagos internos.

d/ Incluye donaciones.

e/ Financiamiento proveniente de actividades comerciales de la administración pública y de cuentas especiales, no registradas en Ingresos corrientes.

**Este documento fue elaborado por la Subsección en México de la
Comisión Económica para América Latina y el Caribe
(CEPAL), cuya dirección es Masaryk No. 29, México, D.F.,
CP 11570, teléfono 2 50-15-55, fax 531-11-51**