

NACIONES UNIDAS



CONSEJO
ECONOMICO
Y SOCIAL



LIMITADO
E/CN.12/CCE/SC.2/91
17 de noviembre de 1964

ORIGINAL: ESPAÑOL

COMISION ECONOMICA PARA AMERICA LATINA
COMITE DE COOPERACION ECONOMICA
DEL ISTMO CENTROAMERICANO
SUBCOMITE DE COORDINACION ESTADISTICA

Sexta Reunión
Panamá, 11 de noviembre de 1964

INFORME DEL RELATOR

INDICE

	<u>Página</u>
I. Antecedentes	1
II. Sexta reunión del Subcomité de Coordinación Estadística	3
A. Composición, asistencia y organización de los trabajos	3
B. Temario	6
C. Resumen de los debates	8
1. Introducción	9
2. Informes nacionales	9
3. Programa coordinado	10
III. Resolución aprobada	14
Anexo A	
Anexo B	

I. ANTECEDENTES

En la quinta reunión del Subcomité de Coordinación Estadística del Istmo Centroamericano, celebrada en Honduras durante febrero de 1963, se aprobó la resolución 54 (SC.2). En ella quedó establecido el programa de actividades del Subcomité a realizar en el futuro inmediato. Para su formulación fue necesario tener en cuenta las principales necesidades estadísticas que pudieron identificarse en ese momento, en virtud de las tareas preliminares correspondientes al inicio del proceso de planificación y de los avances logrados en el programa de integración económica. Con ese fin, también fue necesario evaluar los trabajos realizados en cada uno de los países en cumplimiento de las resoluciones aprobadas en las cuatro reuniones del Subcomité sobre programas mínimos de coordinación regional.

Después de esta reunión, los grupos de trabajo convocados por la CEPAL a solicitud del Subcomité, han tenido la oportunidad de analizar las necesidades estadísticas de los sectores agropecuario e industrial. El primero de ellos se reunió en diciembre de 1963 y el segundo en junio de 1964. A ambas reuniones concurrieron funcionarios de las direcciones de estadística, de las oficinas de planificación y otros usuarios. Los grupos aprobaron un programa mínimo para las respectivas ramas de actividad y plantearon específicamente que los logros alcanzados en materia de programación del desarrollo y los estudios requeridos para el mercado común habían puesto de manifiesto nuevamente, y con mayor precisión, la necesidad de mejorar y ampliar los servicios estadísticos al nivel nacional; de impulsar un sistema integral de alcance centroamericano que comprendiese todos los sectores económicos y sociales, y de avanzar más aceleradamente en las tareas regionales de coordinación. Como parte de estas

/actividades

actividades, la SIECA también reunió un grupo de trabajo para estudiar las discrepancias de las cifras referentes al intercambio regional.

En el mismo sentido, la secretaría de la CEPAL, la Misión Conjunta de Programación, y la SIECA, han preparado un anteproyecto de plan coordinado de estadísticas que figura como enexo a la Nota de la secretaría (E/CN.12/CCE/SC.2/89) presentada a consideración de la sexta reunión, teniendo a la vista las recomendaciones del Subcomité y de los mencionados grupos de trabajo (E/CN.12/CCE/83/Rev.1; E/CN.12/CCE/87/Rev.1; y, SC.2/VI/DT.1); las observaciones de los gobiernos, y los resultados de la VIII Reunión de COINS (4921b).

II. SEXTA REUNION DEL SUBCOMITE DE COORDINACION
ESTADISTICA

A. Composición, asistencia y organización de los trabajos

La sexta reunión del Subcomité se celebró en Panamá del 11 al 17 de noviembre de 1964. Asistieron delegaciones de Guatemala, El Salvador, Honduras, Nicaragua, Costa Rica y Panamá. También participaron representantes de organismos de las Naciones Unidas y de instituciones centroamericanas e internacionales. Las delegaciones quedaron integradas como sigue:

a) Delegaciones de los países

Guatemala

Jefe de la Delegación	Horacio Bobadilla M.	Dir. Gral. de Estad.
Delegados	Salvador López Oliva	Planificación
	René Alfredo Somayoa	Banco de Guatemala
	José A. López Gálvez	INFOP

El Salvador

Jefe de la Delegación	Luis R. Rodríguez	Subdir. Gral. Estad.
-----------------------	-------------------	----------------------

Honduras

Jefe de la Delegación	José Mario Vijil	Subdir. Estad. y Censo
Delegado	Conrado Osorio E.	Consejo. Nal. Economía

Nicaragua

Jefe de la Delegación	Adolfo Lola Blen	Dir. Estad. y Censo
Delegado	Omar Chibles	Planificación

Costa Rica

Jefe de la Delegación	René Sánchez Bolaños	Dir. Gral. Estad. y Censo
-----------------------	----------------------	---------------------------

/ Panamá

Panamá

Jefe de la Delegación	Luisa E. Quesada	Direct. Estad. y Censo
Delegados	Esperanza Espino	Dir. Estad. y Censo
	Carlos O. Quintero A.	Dir. Estad. y Censo
	Virginia B. de Velásquez	Dir. Estad. y Censo
	Juan M. Caballero D.	Dir. Estad. y Censo
	Esperanza G. de Perigault	Dir. Estad. y Censo
	Dania Meléndez	Dir. Estad. y Censo
	Elvira de Hauradou	Dir. Estad. y Censo
	Juan A. Rivera Z.	Planificación
	Fernando Amado	Inst. Fom. Económico
	Nilson Espino	Planificación
	Ramón A. Moreno	Instituto Vivienda y Urbanismo
	Guillermo E. Beleño	Minist. Trabajo, Previsión Social y Salud Pública
	Olda Rangel	Minist. Educación
	Herman Rodríguez Jr.	Relaciones Ext.
	Abdiel Ureña M.	Censos Económicos

b) Organismos especializados de las Naciones Unidas

Organización de las Naciones Unidas para la Agricultura y la Alimentación (FAO) M. M. Babbar
José G. Baptista

Organización Mundial de la Salud (OMS) Bernardino Villagra

c) Organismos Internacionales

Instituto Interamericano de Estadística (IASI) Alfonso Perea

Banco Interamericano de Desarrollo (BID) Lister D. Mallory

/ d) Organismos Centroamericanos

d) Organismos Centroameri-
canos

Secretaría Permanente
del Tratado General de
Integración Económica
Centroamericana (SIECA)

Salomón E. Martínez

Escuela Superior de Ad-
ministración Pública
América Central (ESAPAC)

Manuel Guevara

Instituto Centroamerica
no de Estadística

Rafael A. Trigueros

Asistieron por la secretaría de la Comisión Económica para América Latina el Secretario del Comité de Cooperación Económica, señor Porfirio Morera Batres, y los señores Rodrigo Bolaños Sánchez, Luis Almeida y Enrique Díez-Canedo.

La reunión fue inaugurada por el Contralor General de la República de Panamá, señor Olmedo A. Rosas. En la sesión inaugural tomaron además la palabra la señorita Luisa E. Quesada de Panamá; el señor Horacio Bobadilla M., de Guatemala; y el señor Porfirio Morera Batres, funcionario de la secretaría de la CEPAL.

En la primera sesión de trabajo resultaron elegidos presidente la jefe de la delegación de Panamá, señorita Luisa E. Quesada, y Relator el jefe de la delegación de Costa Rica, señor René Sánchez Bolaños.

/ B. Temario

B. Temario

Se aprobó sin modificación el siguiente temario provisional, presentado por la secretaría de la CEPAL:

1. Inauguración
2. Elección de Presidente y Relator
3. Examen y aprobación del temario
4. Evaluación de las actividades estadísticas desarrolladas desde la quinta reunión del Subcomité de Coordinación Estadística:
 - a) Principales acontecimientos registrados en cada uno de los países miembros
 - b) Avances logrados en el cumplimiento del programa de actividades del Subcomité

Documentación de referencia

Informe de la quinta reunión del Subcomité de Coordinación Estadística del Istmo Centroamericano (E/CN.12/SC.2/74/rev.1)

5. Formulación de un programa coordinado de estadísticas conforme a las necesidades de la integración y la planificación económica.
 - a) Estado actual de las estadísticas respecto de los nuevos requerimientos
 - b) Determinación de las estadísticas básicas para los siguientes sectores estadísticos:
 - i) Población
 - ii) Vivienda
 - iii) Enseñanza
 - iv) Salud
 - v) Agricultura y ganadería
 - vi) Silvicultura y pesca
 - vii) Minería
 - viii) Manufactura
 - ix) Construcción
 - x) Electricidad
 - xi) Comercio Interno y Servicios
 - xii) Comercio Exterior

/ xiii) Transporte

- xiii) Transporte
- xiv) Fuerza de Trabajo, ingresos y gastos personales
- xv) Moneda, banca y finanzas públicas
- xvi) Cuentas nacionales

- c) Adopción de medidas complementarias a nivel nacional y regional

Documentación

Base para la formulación de un programa integral de estadísticas para los países del Istmo Centroamericano, Nota de la secretaría (E/CN.12/CCE/SC.89)

Informe de la segunda reunión del grupo de trabajo de estadísticas agropecuarias (E/CN.12/CCE/SC.2/83/Rev.1)

Informe de la tercera reunión del grupo de trabajo de estadísticas industriales (E/CN.12/CCE/SC.2/87/Rev.1)

Informe de la primera reunión del grupo de trabajo para el estudio de las discrepancias entre las cifras del comercio intercentroamericano (SC.2/VI/DT.1)

Documentación de referencia

Conclusiones de la octava reunión de COINS, celebrada en Panamá, septiembre de 1964 (4921 b)

6. Actividades correspondientes al programa de trabajo del Subcomité, a desarrollar en 1965 y 1966
7. Otros asuntos
8. Lugar y fecha de la próxima reunión
9. Examen y aprobación del informe del Relator
10. Clausura

/C. Resumen

C. Resumen de los debates

1. Introducción

En la Sexta Reunión del Subcomité de Coordinación Estadística se puso de manifiesto que si bien se han alcanzado notables avances en el campo institucional y operacional del mercado común centroamericano y en la formulación de los planes nacionales de desarrollo en los últimos dos años, en materia de coordinación estadística se requiere ahora un tratamiento distinto al que hasta este momento se ha venido aplicando a base de recomendaciones, de manera que las actividades relativas a la producción de estadísticas se coloque en un plano de interés regional, similar al de otros sectores de integración, y que permita ir asegurando progresivamente la publicación de estadísticas uniformes de acuerdo con las crecientes demandas de la región en su conjunto.

El Subcomité decidió trasladar esta preocupación a la Secretaría Permanente del Tratado General, solicitándole a la vez que determine lo más pronto posible la clase de acuerdo o modalidad regional que podría ser considerado en este caso y en qué consistirán sus características y los mecanismos correspondientes a que habría que recurrir.

Para ir fijando un marco de referencia estadístico que permita lograr progresivamente una mayor uniformidad en el ámbito regional --conforme lo vayan permitiendo los recursos técnicos y financieros a nivel nacional y los arreglos que se acuerden entre los países miembros-- el

Subcomité formuló en esta oportunidad un programa coordinado de estadísticas para atender las necesidades de la integración y de la planificación económica, verificándose previamente un examen general sobre las actividades que realizó cada país en el campo estadístico y de coordinación durante el período que se extiende desde que celebró su última reunión en febrero de 1963.

Se aprobó la Resolución 56 (SC.2) "Programa coordinado de estadísticas para el Istmo Centroamericano".

2. Informes nacionales

Cada una de las delegaciones dio a conocer las actividades de carácter estadístico realizadas en sus respectivos países desde la última reunión del Subcomité, y los avances logrados en cumplimiento de las resoluciones aprobadas en reuniones anteriores, con especial referencia a las de la quinta (SC.2/VI/DI.3, 4, 7 y 8). La información se completó con los informes rendidos por los representantes de los organismos regionales e internacionales.

De acuerdo con lo expuesto, en el período de que se trata avanzó notablemente el programa censal (1960); quedan pendientes el censo agropecuario de Honduras, que se realizará en mayo de 1965; los censos económicos de Nicaragua, cuyo levantamiento está previsto para febrero del año próximo, y los de Honduras y Guatemala, para los cuales no se ha señalado fecha de realización.

Las actividades estadísticas se han visto afectadas principalmente por una insuficiencia crónica de recursos y de personal calificado, así

/ como por la

como por la inexistencia, en algún caso, de una legislación estadística adecuada. También se hizo referencia a los procedimientos seguidos para realizar, con los medios disponibles, las estadísticas que se han ido agregando por sucesivas resoluciones del Subcomité y las razones por las cuales, en determinados casos, no ha sido posible llevarlas a la práctica. Adicionalmente se señalaron algunas estadísticas de mayor interés, para cuya obtención se requeriría la previa solución de aspectos específicos y la intervención, para ello, de algunos organismos internacionales. Se reconoció la necesidad de contar con diversas clases de este tipo de colaboración, especialmente en lo que respecta a números índices para elaborar estadísticas industriales.

El Subcomité tomó nota de las actividades realizadas en materia de coordinación estadística a nivel nacional; de las reuniones de técnicos, seminarios y cursos celebrados durante el período; y de los esfuerzos para capacitar y especializar en el exterior al personal técnico.

3. Programa coordinado

Para el examen de este punto del temario, el Subcomité dispuso de la nota de la secretaría, Bases para la formulación de un programa integral de estadísticas para los países del Istmo Centroamericano (E/CN.12/CCE/SC.2/89), que contiene como anexo un anteproyecto de plan coordinado de estadísticas elaborado conjuntamente por la CEPAL, la

/SIECA y la

SIECA y la Misión de Programación y ajustado al programa interamericano de estadísticas básicas aprobado por COINS en septiembre de 1964.

Sobre los sectores agropecuario, industrial y de comercio también se contó con los documentos Informe de la segunda reunión del grupo de trabajo de estadísticas agropecuarias (E/CN.12/CCE/SC.2/83/Rev.1); Informe de la tercera reunión del grupo de trabajo sobre estadísticas industriales (E/CN.12/CCE/SC.2/87/Rev.1) e Informe de la primera reunión del grupo de trabajo para el estudio de las discrepancias entre las cifras del comercio intercentroamericano (SC.2/VI/DT.1)

Dado que el anteproyecto contenía una lista de requerimientos estadísticos adaptados a las tabulaciones del programa de COINS --incluyendo la información sobre contenido, periodicidad, método de recolección y período de referencia, para todos los sectores económicos y sociales-- el Subcomité decidió, como procedimiento de trabajo, centrar su atención en el examen de las propuestas presentadas en el anteproyecto o que sugiriera el propio Subcomité, conforme avanzara la reunión y con miras a adaptar las tabulaciones originales a las condiciones propias de Centroamérica; y dando por aprobadas las tabulaciones sobre las que no se hizo ninguna observación.

Hubo acuerdo sobre las modificaciones cuyo cumplimiento podría

/lograrse dentro

lograrse dentro de un plazo prudencial. Si bien en otros casos no fue posible llegar a acuerdo, principalmente por razones de carácter financiero y administrativo a nivel nacional, el Subcomité reconoció la importancia que tiene la incorporación de otras modificaciones si se tienen en cuenta los estudios requeridos para evaluar y ajustar periódicamente los planes de desarrollo preparados por los mismos gobiernos.

Como resultado de este examen, el Subcomité aprobó el programa coordinado de estadísticas para el Istmo Centroamericano, como antes se ha mencionado. Aunque es evidente la amplitud del programa aprobado -sobre todo desde el punto de vista de los recursos disponibles en la actualidad para la producción de estadísticas- el Subcomité admite la posibilidad de que los usuarios estimen que todavía no satisfaga totalmente los requerimientos estadísticos para la formulación y control de los planes de desarrollo.

Se destacó que para esto último habrá de requerirse que el mismo Subcomité, a través de grupos de trabajo, vaya precisando e incorporando otras necesidades que surjan de la aplicación de los planes.

Por otra parte y como una medida de orden práctico, el Subcomité dispuso adoptar los programas mínimos recomendados por los grupos de trabajo sobre estadísticas agropecuarias e industriales, como se hace constar en la resolución aprobada en esta reunión

/De otro

De otro lado, la reunión dedicó especial atención a las labores que serían necesarias para ir asegurando la implantación gradual del programa, recomendando finalmente diversas medidas de orden complementario. Entre éstas cabe mencionar especialmente las que se refieren a la determinación del actual grado de cumplimiento del Programa Coordinado, y a la estimación de los recursos que se necesitarían para ir completando regionalmente la disponibilidad de determinadas estadísticas y de otras investigaciones adicionales, para satisfacer al menos los principales requerimientos emanados de la propia integración económica. Al respecto, se señaló que los países deberían dedicarse de inmediato a estas actividades, contando para ello con la colaboración de la secretaría de la CEPAL y de la SIECA. Para casos específicos, también se pidió asistencia técnica de otros organismos regionales e internacionales para impulsar el mencionado Programa.

Consideró el Subcomité preferible posponer las reuniones de los grupos de trabajo encargados de analizar sectores específicos, hasta tanto no conozca de los resultados de los trabajos complementarios solicitados a los países y que habrá de examinar en su próxima reunión que, en atención al ofrecimiento de la Delegación de El Salvador, tendrá lugar en la ciudad de San Salvador, en fecha que será fijada oportunamente, mediante consultas que realice la secretaría de la CEPAL con cada uno de los gobiernos del Istmo Centroamericano. Se hizo una excepción en el caso de las estadísticas de transporte, aprobándose que este grupo se reúna previamente en vista de lo adelantados que se encuentran los estudios realizados por la SIECA, con la colaboración de otros organismos internacionales.

III. RESOLUCION APROBADA

PROGRAMA COORDINADO DE ESTADISTICAS PARA EL ISTMO CENTROAMERICANO

56 (SC.2) Resolución aprobada el 17 de noviembre de 1964
(E/CN.12/CCE/SC.2/90)

EL SUBCOMITE DE COORDINACION ESTADISTICA DEL ISTMO CENTROAMERICANO

RESUELVE:

1. Recomendar a los gobiernos de los países del Istmo Centroamericano que:
 - a) Adopten el Programa Coordinado de Estadísticas para el Istmo Centroamericano, como marco de referencia para orientar las actividades de mejoramiento y ampliación de las principales estadísticas que demanda la planificación nacional y regional del desarrollo, y la uniformidad a nivel centroamericano de las mismas, porque se necesitan para llevar a cabo los estudios que exige el funcionamiento del mercado común y las demás actividades relacionadas con la integración económica. El programa está constituido por las tabulaciones aprobadas en la octava reunión de la Comisión para el Mejoramiento de las Estadísticas Nacionales (COINS) del Instituto Interamericano de Estadística, con las modificaciones y adiciones señaladas en los anexos A y B de esta resolución.
 - b) Examinen el Programa Coordinado con el objeto de determinar la parte de cada sector que se está cumpliendo y las que podrían realizarse mediante una reestructuración de los recursos disponibles; y de precisar otras estadísticas de especial interés que pudieran elaborarse con recursos adicionales de origen nacional o, en su defecto, con financiamiento externo;
 - c) Con base en lo

c) Con base en lo anterior, en los numerales 4) y 5) de la sección A de la resolución 54 (SC.2) y para poner en práctica el Programa, tomen las medidas necesarias para establecer un sistema nacional de estadísticas, teniendo en cuenta que las funciones de coordinación continuarán a cargo de las direcciones de estadística. En el sistema debieran participar todos los organismos productores y consumidores, y la responsabilidad financiera y administrativa debería distribuirse entre todos para evitar que recayera exclusivamente sobre las direcciones de estadística;

d) Adopten de inmediato el programa mínimo sobre estadísticas agropecuarias y el de actividades sobre estadísticas industriales para el período 1965-1974, que figuran en los informes de la segunda reunión del grupo de trabajo de estadísticas agropecuarias (E/CN.12/CCE/SC.2/83/Rev.1), y de la tercera reunión del grupo de trabajo sobre estadísticas industriales (E/CN.12/CCE/SC.2/87/Rev.1), de los cuales ha tomado nota con beneplácito.

2. Solicitar de la secretaría de la CEPAL y de la Secretaría Permanente del Tratado General de Integración Económica Centroamericana que lleven a cabo las labores de coordinación regional requeridas para dar cumplimiento a lo recomendado en el numeral 1 b) anterior; y del Instituto Interamericano de Estadística y del Instituto Centroamericano de Estadística que colaboren con los gobiernos y los organismos antes mencionados, en estas tareas.

3. Solicitar de la secretaría de la CEPAL que convoque al Subcomité de Coordinación Estadística a más tardar en el segundo semestre de 1965, para:

a) señalar las

a) Señalar las estadísticas que deberían producir determinados países con el objeto de completar, progresiva y regionalmente, la disponibilidad de las mismas, y de seleccionar otras investigaciones estadísticas que habrían de realizarse;

b) Estimar el costo de estas últimas y establecer la fecha de su realización, a fin de que se puedan explorar las fuentes de financiamiento que asegurarían el cumplimiento de esta parte del Programa Coordinado;

c) Fijar las órdenes de prelación para los grupos de trabajo que deban reunirse con miras al perfeccionamiento progresivo de la metodología, y revisen cada sector para que puedan ir adaptándolo a las nuevas necesidades. Para este fin debe aprovecharse la labor que en este sentido realice el Instituto Interamericano de Estadística.

4. Solicitar de la Secretaría Permanente del Tratado General que estudie la posibilidad de que los gobiernos centroamericanos suscriban convenios regionales en el campo estadístico, como lo han hecho en otros sectores de la integración económica, de modo que se establezcan los mecanismos y facilidades necesarios para satisfacer los requerimientos originados por el proceso de la integración de la planificación del desarrollo.

5. Solicitar de la secretaría de la CEPAL que convoque la primera reunión del grupo de trabajo sobre estadísticas de transporte, durante el segundo trimestre de 1965, para que examine lo que corresponde a este sector, dentro del Programa Coordinado, siguiendo los lineamientos adoptados

/por el Subcomité

por el Subcomité en la presente reunión; y solicitar de la SIECA que, como parte de los trabajos emprendidos en cumplimiento de la resolución aprobada por el Subcomité de Transporte en su última reunión, presente a consideración del grupo de trabajo aludido las tabulaciones adicionales y modificaciones que se propondrían al Programa Interamericano de Estadísticas Básicas (PIEB), teniendo en cuenta, entre otras, las observaciones contenidas en el documento Bases para la formulación de un Programa Integral de Estadísticas para los países del Istmo Centroamericano (E/CN.12/CCE/SC.2/89); y las recomendaciones sobre metodología que considere necesarias.

Sugerir al Comité de Cooperación Económica del Istmo Centroamericano que en la reunión del grupo de trabajo participen también funcionarios de los organismos de planificación, y de los ministerios de transporte y otras Públicas, así como de las oficinas de tránsito.

6. Tomar nota con satisfacción del informe del grupo de trabajo sobre discrepancias de las cifras del comercio intercentroamericano (SC.2/VI/DT.1), presentado por la SIECA; y sugerir a la Escuela Superior de Administración Pública América Central (ESAPAC) que celebre, a la brevedad posible, el seminario regional de funcionarios estadísticos y aduaneros de los países miembros a que se refiere el numeral 8) de la sección B de la Resolución 54 (SC.2)

7. Recomendar a los organismos centroamericanos e internacionales relacionados con el programa de integración económica centroamericana que informen a las direcciones de estadística sobre la celebración de reuniones en donde vayan a tratarse asuntos de carácter estadístico, a fin de que los países procuren la presencia de delegados de esas direcciones en tales conferencias.

8. Solicitar:

8. Solicitar:

a) A la organización de las Naciones Unidas para la Agricultura y la Alimentación que amplie su colaboración con el Instituto Centroamericano de Estadística, a fin de que pueda preparar personal estadístico en la región, especialmente en muestreo;

b) A la Secretaría Permanente del Tratado General de Integración Económica que explore las posibilidades de financiamiento requerido por el mencionado Instituto para desarrollar sus planes de educación estadística y de asesoramiento a nivel centroamericano; y

c) A las Naciones Unidas y a sus organismos especializados, al Instituto Interamericano de Estadística, al Instituto Centroamericano de Estadística y a la Escuela Superior de Administración Pública América Central que continúen prestando sus servicios de asistencia técnica en materia estadística en sus respectivos campos de especialidad.

9. Aceptar el ofrecimiento hecho por la delegación de El Salvador para que la Séptima Reunión del Subcomité se celebre en la Ciudad de San Salvador.

Anexo A

MODIFICACIONES AL PROGRAMA INTERAMERICANO DE ESTADISTICAS
BASICAS FORMULADO EN LA VIII REUNION DE COINS APROBADAS
POR EL SUBCOMITE PARA QUE SE INCORPOREN AL PROGRAMA
COORDINADO DEL ISTMO CENTROAMERICANO

/I. POBLACION

Anexo A

MODIFICACIONES APROBADAS POR EL SUBCOMITE DE COORDINACION ESTADISTICA DEL
 ISTMO CENTROAMERICANO AL PROGRAMA INTERAMERICANO DE ESTADISTICAS
 BASICAS FORMULADO EN LA VIII REUNION DE COINS

Tabulaciones del PIEB	Modificaciones aprobadas
-----------------------	--------------------------

I. POBLACION

A. Estado1. Características generales

5 Colocar un asterisco en el título de la columna matriz y la siguiente nota: "Opcional por grupos de edad, de acuerdo con el interés nacional"; presentar los datos de tallando por subdivisiones (2º grado).

2. Características económicas

3 Los grupos de ocupación se tabularán al nivel de subgrupos de la Clasificación Ocupacional para el Censo de América de 1960 (COTA-1960). La columna matriz se detallará en "Urbano" y "Rural" para el total del país y divisiones políticas mayores

4 Detallar las columnas en "Ocupados" y "Desocupados" y adoptar para las columnas correspondientes a rama de actividad económica la clasificación CIIU al nivel de grupo. La columna matriz se detallará en "Urbano" y "Rural" para el total del país y divisiones políticas mayores.

5 Presentar los datos por "Urbano" y "Rural" para todo el país y divisiones políticas mayores.

6 y 7 Los grupos de ocupación en la columna matriz se tabularán al nivel de los subgrupos de la clasificación ocupacional (COTA-1960), detallándose además en "Urbano" y "Rural" para el total del país y divisiones políticas mayores.

8 La columna matriz especificará la clasificación ocupacional (COTA-1960) al nivel de 3 dígitos y se seguirá en las columnas restantes la clasificación industrial (CIIU) al nivel de 2 dígitos.

9 La columna matriz se detallará en "Urbano" y "Rural", en la tabulación para todo el país.

10 La columna matriz especificará la clasificación ocupacional (COTA-1960) al nivel de 2 dígitos. Detallar las columnas en "Ocupados" y "Desocupados".

11 Detallar las columnas en "Ocupados" y "Desocupados".

/B. Movimiento

Tabulaciones del
PIEB

Modificaciones aprobadas

B. Movimiento

- 3 Tabular los datos de la columna matriz en "Urbano" y "Rural" para el total del país y divisiones políticas mayores.

IV. SALUD

- 2 Especificar en la columna sobre la modalidad del trabajo de "tiempo parcial" los rubros: "Medio tiempo" y "menos de medio tiempo" con un asterisco en este último remitiendo a una nota que diga: "De acuerdo con las modalidades prevalcientes en cada país".
- 6 Suprimir la columna "gobierno provincial"

V. AGRICULTURA Y GANADERIA

- 3 Detallar la columna "Usadas a modo de propietario" para incluir "tierras ejidales o de colonos" y "otras"
- 5 Subdividir la columna "tierras arables" para incluir "Total", "Tierras sembradas" y "Tierras en descanso"
- 7 Adoptar para la columna matriz la siguiente lista de principales cultivos temporales:

Cereales cosechados para grano

- i) Arroz
- ii) Maíz
- iii) Maicillo
- iv) Trigo

Plantas leguminosas para grano

- i) Frijol

Tubérculos y raíces para consumo humano o forraje

- i) Papas
- ii) Yuca

Otros para consumo humano

- i) Hortalizas
 - a) Ají
 - b) Cebolla
 - c) Tomate

Cultivos cosechados principalmente con fines industriales

- i) Caña de azúcar
- ii) Algodón
- iii) Tabaco
- iv) Ajonjolí

Tabulaciones del
PIEB

Modificaciones aprobadas

El rubro de la columna matriz tendrá un asterisco en este último con una nota que diga: "Darse atención preferente a lo recomendado por el informe del grupo de trabajo de estadísticas agropecuarias". La "cobertura geográfica" deberá incluir "regiones agrícolas".

- 8 Adoptar la misma clasificación para la columna matriz con el asterisco y nota respectiva de la tabulación anterior. De la misma forma debe incluirse las regiones agrícolas.
- 9 Cambiar el título de la columna "Superficie (ha)" por "Superficie sembrada (ha)", añadiéndose allí un asterisco y su nota respectiva que diga: "Queda a opción de los países investigar la superficie cosechada". Detallar la parte del destino de la producción en: "La venta", "Al consumo", "Forrajes", "Semillas" y "Otros".
- 10 Clasificar los cultivos permanentes en la columna matriz según la siguiente lista:

Frutos comestibles

- i) Aguacates
- ii) Bananos
- iii) Cítricos
- iv) Piña
- v) Plátanos

Plantas industriales

- i) Cacao
- ii) Cafetos
- iii) Cocos

- 11 Adoptar la misma clasificación para los cultivos permanentes requerida para la tabulación 10.
- 12 Cambiar el rubro de la columna "Número de cabezas" por "Número de cabezas, picos y colmenas". Adoptar en la columna matriz la siguiente clasificación:

Tabulacio
nes del
PIEB

Modificaciones aprobadas

Ganado caballar

Total

Potros y potrancas menores de 3 años

Caballos de 3 años o más

Ganado mular

Total (Todas las edades)

Ganado asnal

Total (todas las edades)

Ganado vacuno

Total

Menores de 1 año

machos

hembras

De más de 1 año y menores de 2,

machos

hembras

De 2 años o más

machos

hembras

Ganado ovino *

Total

De menos de 1 año

De 1 año o más

Ganado caprino *

Total (todas las edades)

Ganado porcino *

Total

Menores de 6 meses

De 6 meses y más

machos

hembras

Aves de corral (todas las edades)

Gallos, gallinas y pollos

Patos y patas

Pavos y pavas

Colmenas

* De acuerdo con el interés nacional

Tabulaciones del PIEB	Modificaciones aprobadas
15	Suprimir la columna de cabezas de ganado "Muertas (cantidad)" y modificar el encabezado de la columna "Para consumo en la explotación" por "Sacrificadas para consumo en la explotación (cantidad)". También cambiar el encabezado de la columna "Por otras causas" por "Mortalidad (cantidad)" detallándola por "Enfermedad" y "Otras causas".
19	Adoptar para la columna matriz las clasificaciones recomendadas para las tabulaciones números 7, 10 y 12.
28	Clasificar la maquinaria y equipo de la columna matriz conforme la siguiente lista: <ol style="list-style-type: none"> <li data-bbox="475 889 1154 917">1. Motores fijos de combustión interna <li data-bbox="475 921 962 949">2. Motores fijos eléctricos <li data-bbox="475 953 1031 981">3. Máquinas y turbinas de vapor <li data-bbox="475 985 702 1012">4. Tractores <li data-bbox="475 1017 1361 1081">5. Maquinaria y utensilios mecánicos para preparar y cultivar la tierra: <ol style="list-style-type: none"> <li data-bbox="545 1117 718 1144">a) arados <li data-bbox="545 1149 821 1176">b) cultivadoras <li data-bbox="545 1181 738 1208">c) rastras <li data-bbox="545 1212 962 1240">d) máquinas sembradoras <li data-bbox="545 1244 702 1272">e) otras <li data-bbox="475 1308 1326 1372">6. Maquinaria y utensilios mecánicos para segar, trillar y separar: <ol style="list-style-type: none"> <li data-bbox="545 1408 1224 1436">a) recolectoras de productos agrícolas <li data-bbox="545 1440 1083 1468">b) trilladoras y desgranadoras <li data-bbox="545 1472 1292 1536">c) clasificadoras y escogedoras de granos, frutos, huevos, etc.
30	Introducir una columna adicional "explotaciones informantes" al principio.
31	Añadir una columna para "Fletes pagados por transporte" y otra para "Empaques".
36	Modificar en la columna matriz el renglón "Pan y cereales" introduciendo "Cereales", "Legumbres" y "Pan"; además agregar la columna "Explotaciones informantes".

Tabulaciones del
PIEB

Modificaciones aprobadas

VII. PESCA

- 8 Detallar las columnas de sueldos y salarios pagados en "Efectivo" y "En especie".

VIII. INDUSTRIA

A. Minería

- 1 y 2 Adoptar en la columna matriz el detalle por grupos de la CIIU (3 dígitos)
- 15 Eliminar la columna "depreciación".
- 18 Adoptar en la columna matriz el detalle por grupos de la CIIU (3 dígitos)

B. Manufactura

- 1 Adoptar en la columna matriz el detalle por grupos de la CIIU (3 dígitos).
- 2 Idem y además, cubrir 4 períodos durante el año.
- 14 Distinguir en las columnas "Cantidad" y "Valor" entre "nacionales" e "importados"
- 16 Eliminar la columna "depreciación".
- 19 Adoptar en la columna matriz el detalle por grupos de la CIIU (3 dígitos).

C. Construcción

- 9 Eliminar la columna "depreciación".

D. Electricidad

- 12 Eliminar la columna "depreciación".
- 15 y 16 Se acordó que en la última columna ("cantidad de electricidad consumida por la propia empresa(kwh)"), se añada un asterisco en este último remitiendo a una nota que diga: "Incluir las pérdidas por conducción y distribución".

Tabulacio
nes del
PIEB

Modificaciones aprobadas

IX. COMERCIO INTERNO Y SERVICIOS

1. Comercio al por mayor

8 Colocar la columna "Otros bienes" en último lugar.

2. Comercio al por menor

6 Colocar la columna "Otros bienes" en último lugar.

X. COMERCIO EXTERIOR

Sustituir el término "dólar" por "peso centroamericano" y agregar una llamada que diga "El peso centroamericano no equivale al dólar de los Estados Unidos de América".

1 al 11

Adoptar para la columna matriz la nomenclatura del Convenio Centroamericano sobre Equiparación de gravámenes a la importación, y sus protocolos, hasta el nivel de los incisos arancelarios uniformes (nueve dígitos) y, para la columna de unidades, las que aparecen en el mismo Convenio y protocolos.

15

Se adoptaron para la columna matriz las agrupaciones (dos dígitos) de la CIIU.

XI. TRANSPORTE

Teniendo en cuenta el avance de los trabajos de carácter estadístico que realiza la SIECA por recomendación del Subcomité de Transporte, y que habrán de ser revisados por el grupo de trabajo conforme a lo dispuesto en el numeral 5 de la resolución 56 (SC.2), el Subcomité acordó no examinar en esta oportunidad las observaciones referentes a transporte que figuran en el documento E/CN.12/CCE/SC.2/89

/XII. FUERZA DE

Tabulacio
nes del
PIEB

Modificaciones adoptadas

XII. FUERZA DE TRABAJO E INGRESOS
Y GASTOS PERSONALES

- 1 Adoptar el nuevo diseño presentado por la CEPAL en el documento E/CN.12/CCE/SC.2/89, página 105, con la eliminación de la columna "Pensionados" y refiriendo la cobertura geográfica a "Todo el país: Simple", la frecuencia de la recolección, a "Semestral" y el período cubierto, a "Fecha determinada". Los grupos de edad, tanto de esta tabulación como de las restantes del sector, serán objeto de estudio por el grupo de trabajo.
- 2 Adoptar el nuevo formato presentado por la CEPAL en el mismo documento anterior, página 106, refiriendo la cobertura geográfica a "Todo el país", la frecuencia de la recolección a "Semestral" y el período cubierto a "Fecha determinada". Añadir a la columna matriz los renglones "Actividades no bien especificadas (ANBE)" y "Personas que buscan trabajo por primera vez" para el total y cada una de las ramas de actividad económica.
- 3 Adoptar el nuevo formato presentado por la CEPAL en el documento mencionado, página 107, donde, en la columna matriz se ha colocado la clasificación por sexo y el rubro de "Personas que buscan trabajo por primera vez", para el total y cada uno de los grupos de ocupación. En el pie de página cambiar subgrupos de la "CIUO" por "COTA". Modificar en el nuevo diseño la cobertura geográfica a "Todo el país: Simple"; agregar en la frecuencia de recolección el término "Semestral" y en el período cubierto "Fecha determinada".
- 4 Adoptar el nuevo formato presentado por la CEPAL en su documento, página 108, colocando en la columna matriz el sexo y dejando a criterio del grupo de trabajo fijar los grupos de edad. Detallar en la columna "Des ocupados" el término "Total" y las personas "Buscando trabajo por primera vez". Fijar la cobertura geográfica para "Todo el país: Simple", la frecuencia de la recolección, "Semestral" y en el período cubierto "Fecha determinada".

Tabulaciones del
PIEB

Modificaciones aprobadas

- 5 Adoptar el nuevo formato presentado por la CEPAL en su documento, página 109, circunscribiendo la cobertura geográfica a "Todo el país: Simple".
- 7 Adoptar el nuevo formato presentado por la CEPAL en su documento, página 111, donde el nivel de educación se clasifica por sexo y la columna "Fuera de la fuerza de trabajo" se detalla por "Total", "Amas de casa", "Estudiantes" y "Otros". Corregir en el pie de página subgrupos de la "CIUO" por "COTA". Limitar la cobertura geográfica a "Todo el país: Simple" y la frecuencia de recolección a "Anual" donde se pondrá un asterisco y una nota que diga: "Los países de acuerdo a sus intereses pueden tener una frecuencia de recolección semestral"; en el período cubierto se adoptó "Fecha determinada".
- 9 Fijar la frecuencia de recolección en "Anual".
- 10 Fijar la frecuencia de recolección en "Anual".
- 11 Fijar la frecuencia de recolección en "Anual".
- 12 Fijar la frecuencia de recolección en "Anual" y modificar la nota de pie de página número tres para que diga "Incluye los ingresos de los rentistas, pensionistas, etc".

XIII. MONEDA Y BANCA

- 22 y 23 Dividir la columna de "Funcionarios administrativos, técnicos y similares" en "Funcionarios administrativos" y "Técnicos y similares".

XIV. FINANZAS PUBLICAS

- 1 Suprimir en la columna matriz el renglón "gobiernos provinciales". Aclarar en la cobertura geográfica "Divisiones políticas mayores: Simple" con un asterisco y una nota que diga: "Sólo para gobiernos locales".

Tabulaciones del PIEB	Modificaciones aprobadas
2	Eliminar en la columna matriz el renglón "Gobiernos provinciales". Referir el período cubierto a "Años calendario".
3	Eliminar en la columna matriz el renglón "Gobiernos provinciales". Modificar el período cubierto a "Año fiscal del gobierno".
4, 5, 10 y 11	Eliminar la columna "Gobiernos provinciales".
13, 14, 15, 16, 18 y 19	Eliminar en la columna matriz el renglón "gobiernos provinciales".

El Subcomité dispuso que las observaciones a las tabulaciones del programa interamericano de estadísticas básicas sobre definición de conceptos y aspectos metodológicos que aparecen en el documento E/CN.12/CCE/SC.2/89 fueran objeto de estudio por los respectivos grupos de trabajo.

Anexo B

TABULACIONES ADICIONALES AL PROGRAMA INTERAMERICANO DE
ESTADISTICAS BASICAS APROBADAS POR EL SUBCOMITE PARA
QUE FORMEN PARTE INTEGRANTE DEL PROGRAMA
COORDINADO DEL ISTMO CENTROAMERICANO

/I. POBLACION

I. POBLACION

A. Estado

2. Características económicas

TABULACION Nº I-7 POBLACION ECONOMICAMENTE ACTIVA DESOCUPADA, POR GRUPOS DE EDAD Y SEXO, SEGUN RAMAS DE ACTIVIDAD

Subgrupos de ocupación	Personas desocupadas dentro de la población económicamente activa											
	Total	Hombres	Mujeres	Menores de 14 años		15-19	20-29	30-44	45-54	55-64	65 y más	
				H	M	H	M	H	M	H	M	H
0. Gerentes												
1. Profesionistas												
2. Empleados												
.....												
.....												
.....												
No especificado												

Características de los datos

Cobertura geográfica: Todo el país: Simple

Procedimiento de recolección: Censo

Frecuencia de recolección: Decenal

Período cubierto: Fecha censal

1. The first part of the document discusses the importance of maintaining accurate records of all transactions and activities. It emphasizes that proper record-keeping is essential for ensuring transparency and accountability in financial operations.

2. The second part of the document outlines the various methods and techniques used to collect and analyze data. It highlights the need for consistent and reliable data collection processes to support effective decision-making.

3. The third part of the document focuses on the analysis and interpretation of the collected data. It discusses the various statistical and analytical tools used to identify trends, patterns, and insights from the data.

4. The fourth part of the document addresses the challenges and limitations associated with data analysis. It discusses the potential for bias, errors, and incomplete data, and provides strategies to mitigate these risks.

5. The fifth part of the document discusses the importance of data security and privacy. It emphasizes the need for robust security measures to protect sensitive information and ensure compliance with relevant regulations.

6. The sixth part of the document discusses the role of data in strategic planning and decision-making. It highlights how data-driven insights can inform business strategy and improve operational efficiency.

7. The seventh part of the document discusses the future of data analysis and the emerging technologies that will shape the field. It mentions the increasing use of artificial intelligence, machine learning, and big data analytics.

8. The eighth part of the document discusses the importance of data literacy and the need for organizations to invest in training and development to ensure their workforce is equipped to handle data effectively.

9. The ninth part of the document discusses the ethical implications of data analysis and the need for organizations to adhere to ethical guidelines and principles.

10. The tenth part of the document discusses the importance of data governance and the need for organizations to establish clear policies and procedures for data management.

II. VIVIENDA

TABULACION NO. II-1: NUMERO DE VIVIENDAS PRIVADAS OCUPADAS,
 POR NUMERO DE OCUPANTES, NUMERO DE DORMITORIOS, SEGUN
 TENENCIA Y TIPO DE EDIFICIO DONDE ESTE LA VIVIENDA

Tenencia, tipo de edificio y número de dormitorios	Número de viviendas privadas								
	Con el número de ocupantes indicado								
	Total	1	2	3	4	5	6	10 y más
Ocupadas por inquilinos									
<u>Casa particular</u>									
Con 1 dormitorio.....									
Con 2 dormitorios....									
Con 3 dormitorios....									
Con 4 dormitorios....									
Con 5 dormitorios y mas.....									
<u>Apartamento o piso</u>									
Clasificación igual a la detallada arriba									
<u>Edificación rústica</u>									
Clasificación igual a la detallada arriba									
<u>Vivienda improvisada</u>									
Clasificación igual a la detallada arriba									
<u>Otro tipo</u>									
Clasificación igual a la detallada arriba									
<u>Ocupadas por propietarios</u>									
Clasificación igual a la detallada arriba									

Características de los datos

Cobertura geográfica: Todo el país: Simple, urbana y rural
 Ciudades principales

Procedimiento de recolección: Censo

Frecuencia de recolección: Decenal

Período cubierto: Fecha censal

1. The first part of the document discusses the importance of maintaining accurate records of all transactions and activities. It emphasizes that this is crucial for ensuring transparency and accountability in the organization's operations.

2. The second part outlines the various methods and tools used to collect and analyze data. This includes the use of surveys, interviews, and data mining techniques to gather insights into customer behavior and market trends.

3. The third part focuses on the implementation of data-driven strategies. It provides a detailed overview of how the organization uses the collected data to inform its decision-making processes and optimize its performance across different departments.

4. The fourth part addresses the challenges and risks associated with data management. It highlights the need for robust security measures to protect sensitive information and the importance of staying up-to-date with the latest technological advancements in data analysis.

5. The final part of the document concludes with a summary of the key findings and recommendations. It reiterates the value of a data-driven approach and offers practical advice for how the organization can continue to improve its data management practices in the future.

III. ENSEÑANZA

2. Media

TABULACION NO. III-1. NUMERO DE EGRESADOS EN ESTABLECIMIENTOS DE ENSEÑANZA MEDIA, POR SEXO, SEGUN TIPO DE ENSEÑANZA POR ESPECIALIZACION

Tipo de enseñanza* por especialización	Número de egresados según carácter de los establecimientos				
	Total	Pública		Privada	
		Hombres	Mujeres	Hombres	Mujeres
<u>Industrial</u>					
Mecánico					
.....					
.....					
.....					
<u>Comercial</u>					
Taquimecanógrafos					
Secretarios.					
Contador Privado					
.....					
.....					
<u>Agrícola</u>					
.....					
.....					
<u>Bellas Artes</u>					
.....					
.....					
Etc.					

* Los tipos indicados son simple ilustración.

Características de los datos

Cobertura geográfica: Todo el país
Procedimiento de recolección: Registro administrativo
Frecuencia de recolección: Anual
Período cubierto: Año calendario

1. The first part of the document discusses the importance of maintaining accurate records of all transactions. This is essential for ensuring the integrity of the financial statements and for providing a clear audit trail. The records should be kept up-to-date and should be easily accessible to all relevant parties.

2. The second part of the document outlines the procedures for handling any discrepancies or errors that may arise. It is important to identify the source of the error and to take appropriate steps to correct it. This may involve reviewing the original documents and consulting with the relevant staff members.

3. The third part of the document describes the process for reconciling the accounts. This involves comparing the internal records with the external statements and ensuring that they are in agreement. Any differences should be investigated and explained.

4. The fourth part of the document discusses the importance of regular reviews and audits. This helps to ensure that the financial statements are accurate and that the company is in compliance with all relevant regulations. It also provides an opportunity to identify any areas for improvement.

5. The fifth part of the document outlines the responsibilities of the various staff members involved in the financial reporting process. It is important that everyone understands their role and is held accountable for their actions.

6. The sixth part of the document discusses the importance of transparency and communication. It is essential to provide clear and concise information to all stakeholders and to be open to any questions or concerns that may arise.

7. The seventh part of the document concludes by emphasizing the importance of maintaining high standards of accuracy and integrity in all financial reporting. This is essential for the long-term success of the company and for the confidence of all stakeholders.

IV. SALUD

TABULACION NO. IV-1: CASOS NOTIFICADOS DE ENFERMEDADES
POR EDAD Y SEXO, SEGUN CATEGORIAS

Enfermedades y categorías clasificación internacional de enfermedades *	TOTAL	Grupo de edad en años **
085 Viruela Total Masculino Femenino		
.....		
.....		
.....		
.....		

* Categorías de la clasificación internacional de enfermedades.

** Se determinarán de acuerdo con el grupo de trabajo.

Características de los datos

Cobertura geográfica: Todo el país:
Divisiones políticas mayores: Simple
Ciudades principales

Procedimiento de recolección: Registro administrativo

Frecuencia de recolección: Mensual

Período cubierto: Mes

IV. SALUD

TABULACION NO. IV-2: CASOS NOTIFICADOS DE CIERTAS ENFERMEDADES TRANSMISIBLES **
 POR MESES Y CATEGORIAS

Enfermedades y categorías clasificación internacional de enfermedades *	Meses o períodos de cuatro semanas												Sin espcificar
	E I	F II	M III	A IV	M V	J VI	J VII	A VIII	S IX	O X	N XI	D XII	
091 Fiebre amarilla													
092 Hepatitis infecciosa													
100 Tifus transmitido por piojos													
101 Tifus transmitido por pulgas (murino)													
102-108 Otras enfermedades por rickettsias													
Especificar													
110-117 Paludismo													
480-483 Influenza													

* Categorías de la Clasificación Internacional de Enfermedades (OMS).

** Queda a discreción de los países adicionar enfermedades de interés nacional.

Características de los datos

Cobertura geográfica: Todo el país
 Divisiones políticas mayores: Simple
 Ciudades principales

Procedimiento de recolección: Registro administrativo

Frecuencia de recolección: Anual

Período cubierto: Año calendario



V. AGRICULTURA Y GANADERIA

TABULACION V-1. NUMERO Y SUPERFICIE DE LAS EXPLOTACIONES TOMADAS EN ARRENDAMIENTO, SEGUN FORMA DE PAGO Y TAMAÑO DE LA EXPLOTACION

Explotaciones tomadas en arrendamiento, según forma de pago	Total	Tamaño de las explotaciones (ha)			Explotaciones sin tierras
		Explotaciones con tierras			
		Menos de 1	1 a menos de 5	
TOTAL.....					
Número.....					
Superficie (ha).....					
Efectivo.....					
Número.....					
Superficie (ha).....					
Especie.....					
Para fijo.....					
Número.....					
Superficie (ha)...					
Parte proporc. del producto.....					
Número.....					
Superficie (ha)...					
Efectivo y especie..					
Número.....					
Superficie (ha)...					
Por servicios.....					
Número.....					
Superficie.....					
Otras formas.....					
Número.....					
Superficie (ha).....					

Características de los datos

Cobertura geográfica: Todo el país: Simple

Divisiones políticas mayores: Simple

Procedimiento de recolección: Censo

Frecuencia de recolección: Decenal

Período cubierto: Fecha censal

[The text in this section is extremely faint and illegible, appearing as a series of horizontal lines.]

[The text in this section is also extremely faint and illegible, appearing as a series of horizontal lines.]

VIII. INDUSTRIA

A. Minería

TABULACION NO. VIII-1. . NUMERO DE DIAS TRABAJADOS POR TURNOS DIARIOS Y DURACION, SEGUN CLASE DE ACTIVIDAD DE LOS ESTABLECIMIENTOS

Clase de actividad* y de turnos diarios	Total		Número de establecimientos y de días trabajados							
	Número de establecimientos	Número de días trabajados	De un turno		Dos turnos		Tres turnos		Otros	
			Establecimientos	Días trabajados	Establecimientos	Días trabajados	Establecimientos	Días trabajados	Establecimientos	Días trabajados
Totales.....										
Turnos diarios:										
De 6 horas.....										
De 7 horas.....										
De 8 horas.....										
Otros										
11										
Igual descripción										
12										
Igual descripción.										
13										
Igual descripción										
14.....										
Igual descripción										
19										
Igual descripción										

* Agrupaciones de la División 1. Explotación de minas y canteras, de la CIU

Características de los datos

Cobertura geográfica: Todo el país: Simple.

Frecuencia de recolección: Anual

Procedimiento de recolección: Muestra

Período cubierto: Doce meses de operaciones

VIII. INDUSTRIA

A. Minería

TABULACION NO. VIII-2 VALOR DE DEPRECIACION DE BIENES DEL ACTIVO FIJO, POR CLASE DE ACTIVO Y DE ACTIVIDAD DE LOS ESTABLECIMIENTOS

Clase de actividad *	Número de establecimientos in formantes	Valor de la depreciación				
		Total	Edificios y otras cons-trucciones	Maqui-naria	Vehícu los	Otros bienes
Totales.....						
11.....						
12.....						
13.....						
14.....						
19.....						

* Agrupaciones de la División 1. Explotación de minas y canteras, de la CIU

Características de los datos

Cobertura geográfica: Todo el país: Simple

Procedimiento de recolección: Muestra

Frecuencia de recolección: Anual

Período cubierto: Doce meses de operaciones

1. The first part of the document discusses the importance of maintaining accurate records of all transactions and activities. It emphasizes that this is essential for ensuring transparency and accountability in the organization's operations.

2. The second part of the document outlines the various methods and tools used to collect and analyze data. It highlights the need for consistent data collection procedures and the use of advanced analytical techniques to derive meaningful insights from the data.

3. The third part of the document focuses on the role of technology in data management and analysis. It discusses how modern software solutions can streamline data collection, storage, and processing, thereby improving efficiency and accuracy.

4. The fourth part of the document addresses the challenges associated with data management, such as data quality, security, and privacy. It provides strategies to mitigate these risks and ensure that the data remains reliable and secure throughout its lifecycle.

5. The fifth part of the document concludes by summarizing the key findings and recommendations. It stresses the importance of a data-driven approach in decision-making and the need for continuous monitoring and improvement of data management practices.

VIII. INDUSTRIA
 A. Minería

TABULACION NO. VIII-3 VALOR DE REPOSICION* DE BIENES DEL ACTIVO FIJO,
 POR CLASE DE ACTIVO Y DE ACTIVIDAD DE LOS ESTABLECIMIENTOS

Clase de actividad **	Valor de reposición *			
	Total	De la maqui- naria	De vehícu- los	Otros equipos
Totales.....				
11.....				
12.....				
13.....				
14.....				
19.....				

* A precios de mercado

** Agrupaciones de la División 1. Explotación de minas y canteras,
 de la CIIU.

Características de los datos

Cobertura Geográfica: Todo el país: Simple

Procedimiento de recolección: Muestra

Frecuencia de recolección: Anual

Período cubierto: Fecha determinada

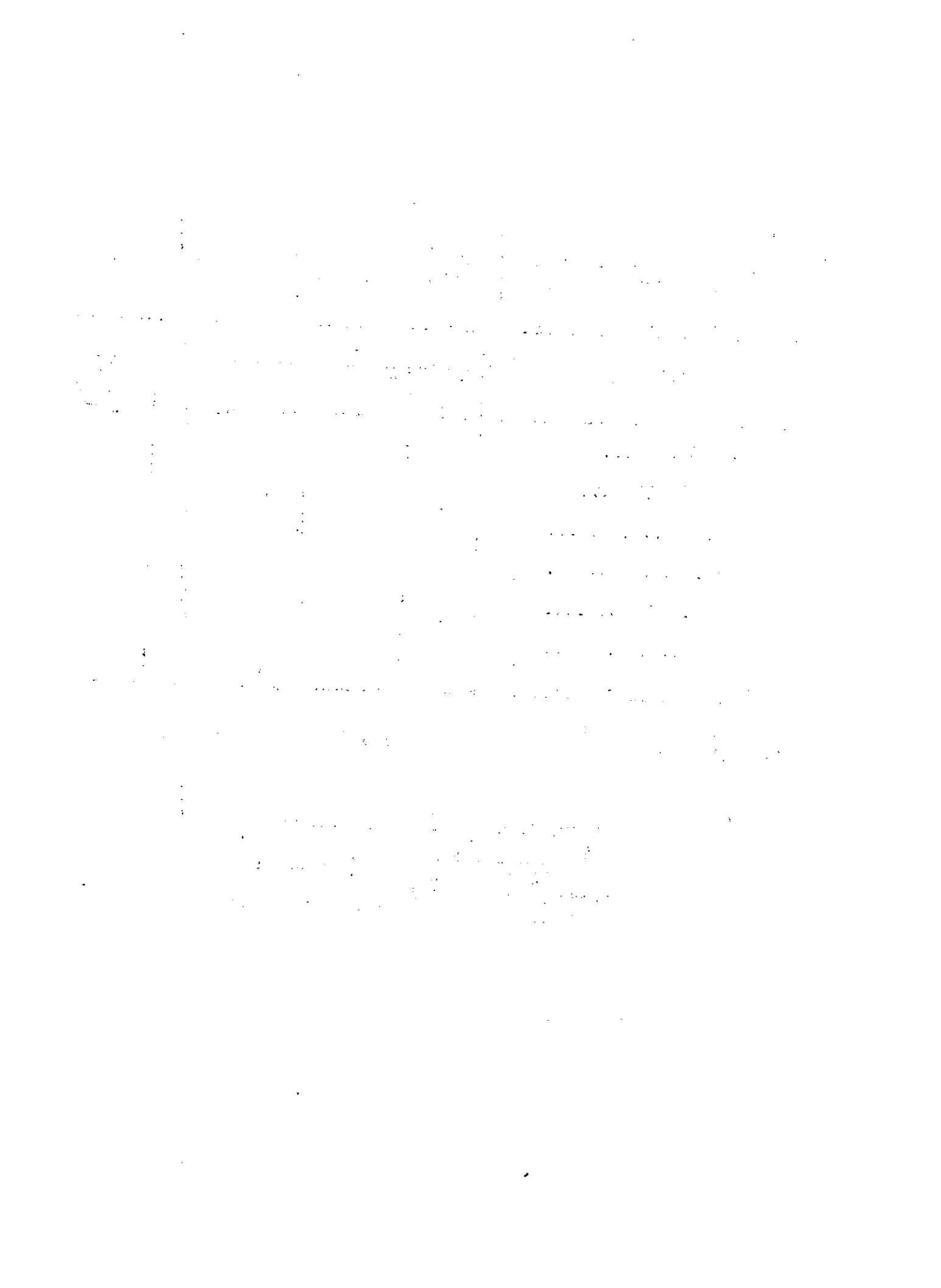

VIII. INDUSTRIA

A. Minería

TABULACION VIII-4. VALOR DE LOS MATERIALES INDIRECTOS CONSUMIDOS,
POR CLASE DE MATERIAL SEGUN ORIGEN Y CLASE DE ACTIVIDAD

Clase de actividad* y origen	Total	Envases y empaques	Repuestos	Herramientas	Otros
Totales.....					
Nacionales					
Importados					
11.....					
Nacionales					
Importados					
12.....					
Nacionales					
Importados					
13.....					
Nacionales					
Importados					
14.....					
Nacionales					
Importados					
19.....					
Nacionales					
Importados					

* Agrupaciones de la División 1. Explotación de minas y canteras de la CIIU

Características de los datos:

Cobertura geográfica: Todo el país: Simple

Frecuencia de recolección: Anual

Procedimiento de recolección: Muestra

Período cubierto: Doce meses de operaciones

The first part of the document discusses the importance of maintaining accurate records of all transactions. It emphasizes that every entry, no matter how small, should be recorded to ensure the integrity of the financial data. This includes not only sales and purchases but also expenses and income.

The second part of the document provides a detailed breakdown of the company's financial performance over the last quarter. It includes a comparison of actual results against budgeted figures, highlighting areas of both strength and weakness. The analysis shows that while sales were slightly below target, operating expenses were well-controlled, leading to a margin that is within the expected range.

The third part of the document outlines the company's financial strategy for the upcoming year. It focuses on increasing operational efficiency, reducing unnecessary costs, and exploring new market opportunities. The goal is to achieve a 10% increase in net income while maintaining a strong balance sheet.

The fourth part of the document discusses the company's capital structure and its plans for future financing. It notes that the current debt-to-equity ratio is healthy and that the company has sufficient liquidity to meet its short-term obligations. However, it also identifies the need for additional capital to fund its long-term growth strategy.

The fifth part of the document provides a summary of the key findings and recommendations. It reiterates the importance of consistent financial reporting and the need for proactive risk management. The document concludes with a statement of confidence in the company's ability to meet its financial goals and create long-term value for its stakeholders.

Prepared by: [Name]

Date: [Date]

VIII. INDUSTRIA

A. Minería

TABULACION NO. VIII-5 FINANCIAMIENTO * NACIONAL Y EXTRANJERO, SEGUN FUENTES Y PLAZOS CONCEDIDOS A LOS ESTABLECIMIENTOS

Forma y plazo de financiamiento	Total	Fuente de recursos	
		Nacional	Extranjera
TOTAL.....			
Internos de la empresa.....			
Reinversión de utilidades...			
Aporte de capital.....			
Externos de la empresa.....			
Bonos.....			
Obligaciones a corto plazo..			
Préstamos			
a) Hasta 1 año plazo.....			
Bancarios.....			
Oficiales.....			
.....			
b) Hasta 3 años.....			
Bancarios.....			
Oficiales.....			
.....			
c) Más de 3 años.....			
Bancarios.....			
Oficiales.....			
.....			

* En el período de referencia

Característica de los datos

Cobertura geográfica: Todo el país: Simple
Procedimiento de recolección: Muestra
Frecuencia de recolección: Anual
Período cubierto: Doce meses de operaciones

VIII. INDUSTRIA

A. Minería

TABULACION NO. VIII-6. CLASE DE ACTIVIDAD Y FUENTE DE RECURSOS NACIONAL O EXTRANJERA
SEGUN FORMA Y PLAZO DE FINANCIAMIENTO * DE LOS ESTABLECIMIENTOS

Forma y plazo de financiamiento	Clase de actividad ** y fuente de recursos						
	Total		1 1		1 9	
	Nacional	Extranjera	Nacional	Extranjera		Nacional	Extranjera
TOTAL.....							
<u>Internos de la empresa</u>							
Reinversión de utilidades.....							
Aportes de capital							
<u>Externos de la empresa</u>							
Bonos.....							
Obligaciones a corto plazo.....							
Préstamos							
a) Hasta año plazo.....							
Bancarios.....							
Oficiales.....							
.....							
b) Hasta 3 años.....							
Bancarios.....							
Oficiales.....							
.....							
c) Más de 3 años.....							
Bancarios.....							
Oficiales.....							
.....							

* En el período de referencia

** Agrupaciones de la División 1, Explotación de minas y canteras, de la CIU.

Características de los datos

Cobertura geográfica: Todo el país: Simple

Procedimiento de recolección: Muestra

Frecuencia de recolección: Anual

Período cubierto: Doce meses de operaciones



VIII. INDUSTRIA

B. Manufactura

TABULACION NO. VIII-1. NUMERO DE DIAS TRABAJADOS POR TURNOS DIARIOS Y DURACION, SEGUN CLASE DE ACTIVIDAD DE LOS ESTABLECIMIENTOS

Clase de actividad* y de turnos diarios	Total		Número de establecimientos y de días trabajados							
	Número de establecimientos	Número de días trabajados	De un turno		Dos turnos		Tres turnos		Otros	
			Establecimientos	Días trabajados	Establecimientos	Días trabajados	Establecimientos	Días trabajados	Establecimientos	Días trabajados
Totales.....										
Turnos diarios:										
De 6 horas.....										
De 7 horas.....										
De 8 horas.....										
Otros										
21 Igual descripción										
22 Igual descripción.										
23 Igual descripción										
24..... Igual descripción										
29 Igual descripción										

* Agrupaciones de la División 2-3 de la CIIU.

Características de los datos

Cobertura geográfica: Todo el país: Simple.

Frecuencia de recolección: Anual

Procedimiento de recolección: Muestra

Período cubierto: Doce meses de operaciones

VIII. INDUSTRIA

B. Manufactura

TABULACION NO. VIII-2 VALOR DE DEPRECIACION DE BIENES DEL ACTIVO FIJO, POR CLASE DE ACTIVO Y DE ACTIVIDAD DE LOS ESTABLECIMIENTOS

Clase de actividad *	Número de establecimientos in formantes	Valor de la depreciación				
		Total	Edificios y otras cons-trucciones	Maqui naria	Vehícu los	Otros bienes
Totales.....						
20						
21						
22						
23						
24.....						
39.....						

* Agrupaciones de la División 2-3 de la CIIU

Características de los datos

Cobertura geográfica: Todo el país: Simple

Procedimiento de recolección: Muestra

Frecuencia de recolección: Anual

Período cubierto: Doce meses de operaciones



VIII. INDUSTRIA
 B. Manufactura

TABULACION NO. VIII-3 VALOR DE REPOSICION^{*} DE BIENES DEL ACTIVO FIJO,
 POR CLASE DE ACTIVO Y DE ACTIVIDAD DE LOS ESTABLECIMIENTOS

Clase de actividad ^{**}	Valor de reposición [*]			
	Total	De la maqui- naria	De vehícu- los	Otros equipos
Totales.....				
20.....				
21.....				
22.....				
23.....				
24.....				
39.....				

^{*} A precios de mercado
^{**} Agrupaciones de la División 2-3 de la CIIV.

Características de los datos

Cobertura Geográfica: Todo el país: Simple
Procedimiento de recolección: Muestra
Frecuencia de recolección: Anual
Período cubierto: Fecha determinada

The first part of the document discusses the importance of maintaining accurate records of all transactions. It emphasizes that every entry, no matter how small, should be recorded to ensure the integrity of the financial statements. This includes not only sales and purchases but also expenses, income, and any other financial activity.

The second part of the document provides a detailed breakdown of the accounting process. It starts with the identification of the accounting cycle, which consists of eight steps: identifying the accounting cycle, analyzing and journalizing the transactions, posting to the ledger, determining debits and credits, preparing a trial balance, adjusting the entries, preparing financial statements, and closing the books.

The third part of the document discusses the importance of the trial balance. It explains that the trial balance is a statement that lists all the accounts and their balances at a specific point in time. It is used to check the accuracy of the accounting records and to ensure that the debits equal the credits.

The fourth part of the document discusses the importance of the financial statements. It explains that the financial statements are a summary of the company's financial performance over a period of time. They include the income statement, the balance sheet, and the cash flow statement.

The fifth part of the document discusses the importance of the closing process. It explains that the closing process is the final step in the accounting cycle, and it involves transferring the balances of the temporary accounts to the permanent accounts.

In conclusion, the accounting process is a complex and essential part of any business. It involves a series of steps that ensure the accuracy and integrity of the financial records. By following the accounting cycle, businesses can maintain accurate records, prepare financial statements, and close their books.

VIII. INDUSTRIA

B. Manufactura

TABULACION VIII-4. VALOR DE LOS MATERIALES INDIRECTOS CONSUMIDOS,
POR CLASE DE MATERIAL SEGUN ORIGEN Y CLASE DE ACTIVIDAD

Clase de actividad* y origen	Total	Envases y empaques	Repuestos	Herramientas	Otros
Totales.....					
Nacionales					
Importados					
21.....					
Nacionales					
Importados					
22.....					
Nacionales					
Importados					
23.....					
Nacionales					
Importados					
24.....					
Nacionales					
Importados					
39.....					
Nacionales					
Importados					

* Agrupaciones de la División 2-3 de la CIÜ.

Características de los datos:

Cobertura geográfica: Todo el país: Simple

Frecuencia de recolección: Anual

Procedimiento de recolección: Muestra

Período cubierto: Doce meses de operaciones

VIII. INDUSTRIA

B. Manufactura

TABULACION NO. VIII-5. FUENTE DE RECURSOS NACIONAL Y EXTRANJERA
SEGUN FORMA Y PLAZO DE FINANCIAMIENTO DE
LOS ESTABLECIMIENTOS

Forma y plazo de financiamiento	Total	Fuente de recursos	
		Nacional	Extranjera
TOTAL.....			
Internos de la empresa.....			
Reinversión de utilidades.....			
Aporte de capital.....			
Externos de la empresa.....			
Bonos.....			
Obligaciones a corto plazo.....			
Préstamos			
a) Hasta 1 año plazo.....			
Bancarios.....			
Oficiales.....			
.....			
b) Hasta 3 años plazo.....			
Bancarios.....			
Oficiales.....			
.....			
c) Más de 3 años.....			
Bancarios.....			
Oficiales.....			
.....			

* En el período de referencia.

Características de los datos

Cobertura geográfica: Todo el país: Simple

Procedimiento de recolección: Muestra

Frecuencia de Recolección: Anual

Período cubierto: Doce meses de operaciones

Handwritten text, likely bleed-through from the reverse side of the page. The text is extremely faint and illegible due to the quality of the scan. It appears to be a list or a series of entries, possibly names and dates, but the characters are too light to transcribe accurately.

VIII. INDUSTRIA
B. Manufactura

TABULACION NO. VIII-6. CLASE DE ACTIVIDAD Y FUENTE DE RECURSO NACIONAL Y EXTRANJERA
SEGUN FORMA Y PLAZO DE FINANCIAMIENTO * DE LOS ESTABLECIMIENTOS

Forma y plazo de financiamiento	Clase de actividad ** y fuente de recursos						
	Total		2 0		3 9	
	Nacional	Extranjera	Nacional	Extranjera		Nacional	Extranjera
TOTAL.....							
<u>Internos de la empresa</u>							
Reinversión de utilidad.....							
Aportes de capital.....							
<u>Externos de la empresa</u>							
Bonos							
Obligaciones a corto plazo..							
Préstamos							
a) Hasta un año plazo.....							
Bancarios.....							
Oficiales.....							
.....							
b) Hasta 3 años plazo.....							
Bancarios.....							
Oficiales.....							
c) Más de 3 años plazo.....							
Bancarios.....							
Oficiales.....							

* En el período de referencia

** Agrupaciones de la División 2-3 de la CIIU

Características de los datos

Cobertura geográfica: Todo el país: Simple

Procedimiento de recolección: Muestra

Frecuencia de recolección: Anual

Período cubierto: Doce meses de operaciones

The first part of the document discusses the importance of maintaining accurate records of all transactions. It emphasizes that every entry, no matter how small, should be recorded to ensure the integrity of the financial data. This includes not only sales and purchases but also expenses and income.

The second part of the document provides a detailed breakdown of the accounting process. It outlines the steps from recording transactions to the preparation of financial statements. This includes identifying the accounts affected by each transaction, debiting and crediting the appropriate accounts, and ensuring that the accounting equation remains balanced.

The third part of the document focuses on the analysis of the financial statements. It explains how to interpret the balance sheet, income statement, and statement of cash flows. It highlights the key indicators of financial health and provides guidance on how to identify potential areas of concern.

The fourth part of the document discusses the role of the accountant in providing financial information to management. It emphasizes the importance of clear communication and the ability to provide meaningful insights into the company's financial performance. This involves not only reporting the numbers but also explaining the underlying trends and providing recommendations for improvement.

The fifth part of the document covers the ethical considerations of accounting. It discusses the importance of honesty, integrity, and objectivity in the profession. It provides guidance on how to handle conflicts of interest and how to maintain the highest standards of professional conduct.

The sixth part of the document discusses the impact of technology on accounting. It highlights the benefits of using accounting software and the importance of staying up-to-date with the latest technological advancements. It also addresses the challenges of data security and the need for robust internal controls.

The seventh part of the document discusses the role of the accountant in the broader business environment. It emphasizes the importance of understanding the company's operations and the industry in which it operates. This allows the accountant to provide more informed advice and to identify opportunities for cost savings and revenue growth.

The eighth part of the document discusses the importance of continuous learning and professional development. It highlights the need for accountants to stay current in their knowledge and skills through ongoing education and training. This includes attending conferences, taking courses, and staying up-to-date on changes in accounting standards and regulations.

The ninth part of the document discusses the importance of teamwork and collaboration in accounting. It emphasizes the need for accountants to work closely with other departments, such as sales and operations, to ensure accurate and timely financial reporting. It also highlights the importance of clear communication and effective problem-solving skills.

The tenth part of the document discusses the importance of maintaining accurate records of all transactions. It emphasizes that every entry, no matter how small, should be recorded to ensure the integrity of the financial data. This includes not only sales and purchases but also expenses and income.

VIII. INDUSTRIA

C. Construcción

TABULACION NO. VIII-1. NÚMERO DE DIAS TRABAJADOS POR TURNOS DIARIOS Y DURACION, SEGUN ORGANIZACION JURIDICA DE LA EMPRESA

Organización jurídica de la empresa	Total		Número de establecimientos y de días trabajados							
	Número de establecimientos	Número de días trabajados	De un turno		Dos turnos		Tres turnos		Otros	
			Establecimientos	Días trabajados	Establecimientos	Días trabajados	Establecimientos	Días trabajados	Establecimientos	Días trabajados
Totales.....										
Turnos diarios:										
De 6 horas.....										
De 7 horas.....										
De 8 horas.....										
Otros										
Empresas unipersonales.....										
Igual descripción										
Sociedades de personas.....										
Igual descripción.										
Sociedades de capital.....										
Igual descripción										
Cooperativas.....										
Igual descripción										
Empresas públicas.....										
Igual descripción										

Características de los datos

Cobertura geográfica: Todo el país: Simple.
Frecuencia de recolección: Anual
Procedimiento de recolección: Muestra
Período cubierto: Doce meses de operaciones

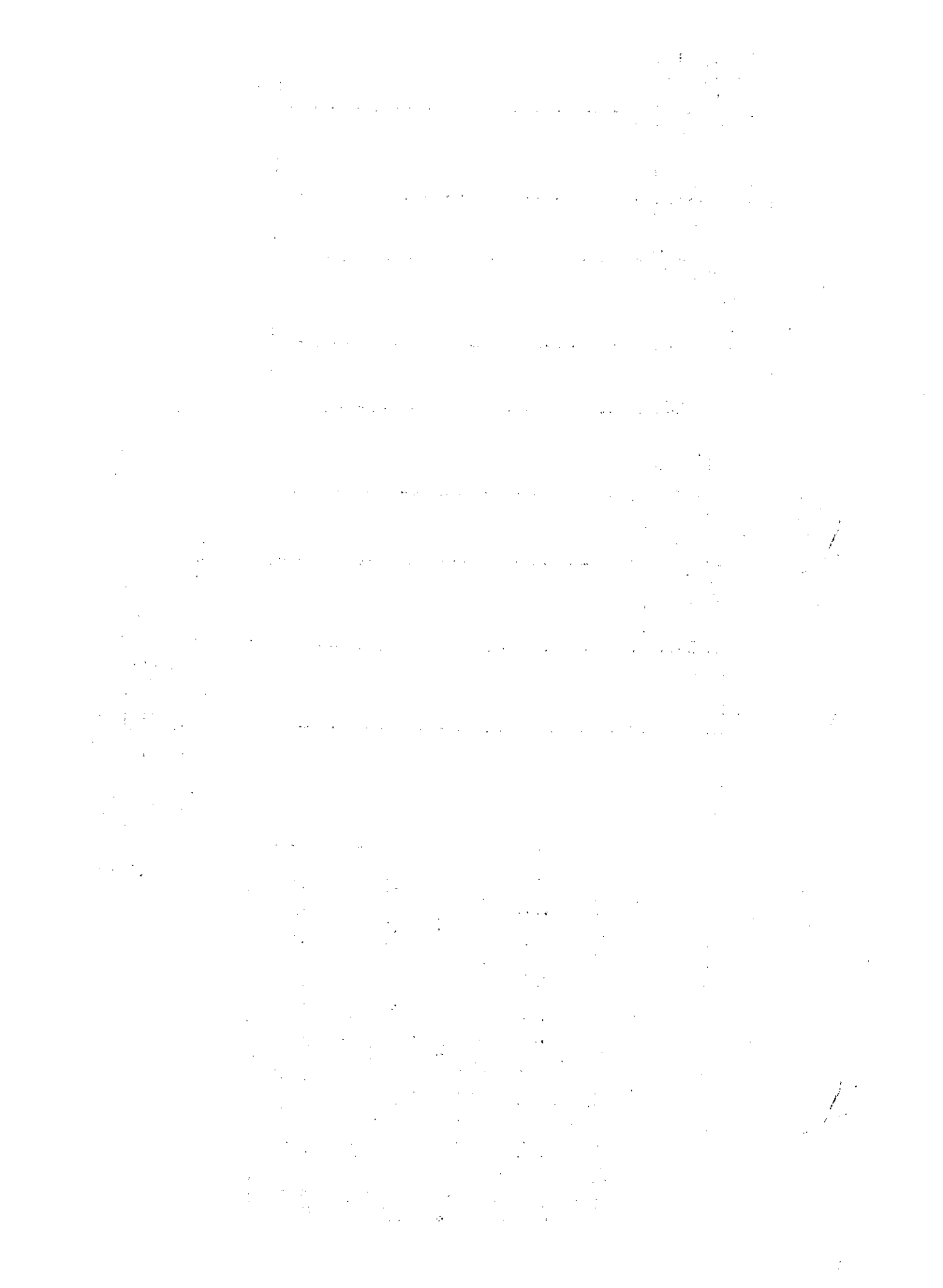

VIII. INDUSTRIA

C. Construcción

TABULACION NO. VIII-2 VALOR DE DEPRECIACION DE BIENES DEL ACTIVO FIJO, POR CLASE DE ACTIVO SEGUN ORGANIZACION JURIDICA DE LA EMPRESA

Clase de actividad*	Número de establecimientos informantes	Valor de la depreciación				
		Total	Edificios y otras construcciones	Maquinaria	Vehículos	Otros bienes
Totales.....						
Empresas unipersonales.....						
Soc. de personas						
Soc. de capital.						
Cooperativas.....						
Empresas públicas.....						
Otras.....						

Características de los datos

Cobertura geográfica: Todo el país: Simple

Procedimiento de recolección: Muestra

Frecuencia de recolección: Anual

Período cubierto: Doce meses de operaciones

The first part of the document discusses the importance of maintaining accurate records of all transactions. It emphasizes that every entry should be supported by a valid receipt or invoice. This not only helps in tracking expenses but also ensures compliance with tax regulations.

In the second section, the author outlines the various methods used for data collection and analysis. These include surveys, interviews, and focus groups. Each method has its own strengths and limitations, and the choice depends on the specific research objectives.

The third section provides a detailed overview of the results obtained from the study. It highlights the key findings and discusses their implications for the industry. The data shows a clear trend towards digitalization, which is reshaping the way businesses operate.

Finally, the document concludes with a series of recommendations for future research and practice. It suggests that further exploration is needed in the area of digital marketing strategies and their impact on customer behavior.

The following table summarizes the key data points from the study. It shows a steady increase in digital adoption over the period, with a significant jump in the latter half of the study.

Year	Digital Adoption (%)
2018	15
2019	22
2020	35
2021	48
2022	65

VIII. INDUSTRIA

C. Construcción

TABULACION NO. VIII-3 VALOR DE REPOSICION* DE BIENES DEL ACTIVO FIJO,
 POR CLASE DE ACTIVO, SEGUN ORGANIZACION JURIDICA DE LA EMPRESA

Organización jurídica de la empresa	Valor de reposición *			
	Total	De la maqui- naria	De vehícu- los	Otros equipos
Totales.....				
Empresas unipersonales.....				
Sociedades de personas.....				
Sociedades de capital.....				
Cooperativas.....				
Empresas públicas.....				
Otras.....				

* A precios de mercado

Características de los datos

Cobertura Geográfica: Todo el país: Simple

Procedimiento de recolección:

Frecuencia de recolección: Anual

Período cubierto: Fecha determinada

VIII. INDUSTRIA
C. Construcción

TABULACION NO. VIII-4. FINANCIAMIENTO * NACIONAL Y EXTRANJERO
SEGUN FUENTES Y PLAZOS CONCEDIDOS A LAS EMPRESAS

Forma y plazo de financiamiento	Total	Fuente de recursos	
		Nacional	Extranjera
TOTAL.....			
<u>Internos de la empresa</u>			
Reinversión de utilidades.....			
Aportes de capital.....			
<u>Externos de la empresa</u>			
Bonos.....			
Obligaciones a corto plazo.....			
Préstamos			
a) Hasta 1 año plazo.....			
Bancarios.....			
Oficiales.....			
.....			
b) Hasta 3 años plazo.....			
Bancarios.....			
Oficiales.....			
.....			
c) Más de 3 años plazo.....			
Bancarios.....			
Oficiales.....			
.....			

* En el período de referencia

Características de los datos

Cobertura geográfica: Todo el país: Simple

Procedimiento de recolección: Muestra

Frecuencia de recolección: Anual

Período cubierto: Doce meses de operaciones

1. The first part of the document discusses the importance of maintaining accurate records of all transactions and activities. It emphasizes that this is essential for ensuring transparency and accountability in the organization's operations.

2. The second part of the document outlines the various methods and tools used to collect and analyze data. It highlights the need for consistent data collection procedures and the use of advanced analytical techniques to derive meaningful insights from the data.

3. The third part of the document focuses on the role of technology in data management and analysis. It discusses how modern software solutions can streamline data collection, storage, and processing, thereby improving efficiency and accuracy.

4. The fourth part of the document addresses the challenges associated with data management, such as data quality, security, and privacy. It provides strategies to mitigate these risks and ensure that the data remains reliable and secure throughout its lifecycle.

5. The fifth part of the document concludes by summarizing the key findings and recommendations. It stresses the importance of a data-driven approach in decision-making and the need for continuous monitoring and improvement of the data management process.

Conclusion and Recommendations

In conclusion, the findings of this study indicate that a robust data management system is crucial for the success of any organization. To achieve this, it is recommended that organizations invest in high-quality data management software, implement strict data governance policies, and foster a culture of data literacy among their employees. Regular audits and updates to the data management process are also essential to ensure its long-term effectiveness.

VIII. INDUSTRIA

C. Construcción

TABULACION NO. VIII-5. ORGANIZACION JURIDICA DE LA EMPRESA SEGUN
FORMA Y PLAZO DE FINANCIAMIENTO* DE LOS ESTABLECIMIENTOS

Forma y plazo de financiamiento	Totales	Empresas unipersonales	Sociedades de personas	Sociedades de capital	Coopera tivas	Empresas públicas	Otras
TOTAL.....							
Internos de la empresa.....							
Reinversión de utilidades.							
Aportes de capital.....							
Externos de la empresa.....							
Bonos.....							
Obligaciones a corto plazo							
Préstamos							
a) Hasta 1 año plazo.....							
Bancarios.....							
Oficiales.....							
.....							
b) Hasta 3 años.....							
Bancarios.....							
Oficiales.....							
.....							
c) Más de 3 años.....							
Bancarios.....							
Oficiales.....							
.....							

* En el periodo de referencia.

Características de los datos

Cobertura geográfica: Todo el país: Simple.

Procedimiento de recolección: Muestra

Frecuencia de recolección: Anual

Periodo cubierto: Doce meses de operaciones.



VIII. INDUSTRIA

D. Electricidad

TABULACION NO. VIII-1: VALOR DE DEPRECIACION DE BIENES DEL ACTIVO FIJO POR CLASE DE EMPRESAS Y MODALIDAD DE LA OPERACION

Clase de empresa	Número de establecimientos informantes	Valor de la depreciación				
		Total	Edificios y otras construcciones	Maquinaria	Vehículos	Otros equipos
EMPRESAS QUE TIENEN PLANTAS GENERADORAS						
Totales.....						
Empresas privadas..						
Empresas públicas..						
Otras empresas.....						
EMPRESAS QUE NO TIENEN PLANTAS GENERADORAS						
Totales.....						
Empresas privadas..						
Empresas públicas..						
Otras empresas.....						

Características de los datos

Cobertura geográfica: Todo el país: Simple

Procedimiento de recolección: Muestra

Frecuencia de la recolección: Anual

Período cubierto: Doce meses de operaciones

XII. FUERZA DE TRABAJO E INGRESOS Y GASTOS PERSONALES

TABULACION NO. XII-1 POBLACION DE ... Y MAS AÑOS DENTRO Y FUERA DE LA FUERZA DE TRABAJO, SEGUN NIVEL DE EDUCACION, SEXO Y GRANDES GRUPOS DE EDAD¹

Sexo y nivel de educación	Población total					Fuerza de trabajo					Fuera de la fuerza de trabajo				
	Total años años años	.. y más años	Total años años años	.. y más años	Total años años años	.. y más años
<u>Total</u>															
Enseñanza primaria															
1-3 años.....															
4-5 años.....															
Completo.....															
Enseñanza media.....															
Enseñanza superior...															
Ningún nivel de enseñanza.....															
<u>Hombres</u>															
Misma clasificación de arriba.....															
<u>Mujeres</u>															
Misma clasificación de arriba.....															

* Se determinará por el grupo de trabajo.

Características de los datos
Cobertura geográfica: Todo el país: Simple
Ciudades capitales
Procedimiento de recolección: Muestra
Frecuencia de recolección: Semestral
Período cubierto: Fecha determinada



XII. FUERZA DE TRABAJO E INGRESOS Y GASTOS PERSONALES

TABULACION NO. XII-2 PERSONAS EN LA FUERZA DE TRABAJO SEGUN NIVEL DE EDUCACION,GRUPO DE OCUPACION Y SEXO

Sexo y nivel de educación	Personas en la Fuerza de Trabajo				
	Total	Grupo O	Grupo Y	Personas que buscan trabajo
<u>Total</u>					
Enseñanza primaria:					
1-3 años.....					
4-5 años.....					
Completo.....					
Enseñanza media.....					
Enseñanza superior.....					
Ningún nivel de enseñanza..					
<u>Hombres:</u>					
Enseñanza primaria:					
1-3 años.....					
4-5 años.....					
Completo.....					
Enseñanza media.....					
.....					
.....					
<u>Mujeres:</u>					
Enseñanza primaria:					
1-3 años.....					
4-5 años.....					
Completo.....					
Enseñanza media.....					
.....					
.....					

Características de los datos
Cobertura geográfica: Todo el país: Simple
Procedimiento de recolección: Muestra
Frecuencia de la recolección: Semestral
Período cubierto: Fecha determinada

XIV. FINANZAS PUBLICAS

TABULACION NO. XIV-1 IMPOSICIONES RECIBIDAS EN LAS CAJAS
DE PROVISION POR SECTORES DE ORIGEN

Sectores	Total	Aportes de obreros y empleados	Aportes de patrones		Aportes del gobierno (cuota estatal)	Otros ingresos
			Estatatal	Empresas privadas		
Agricultura						
Comercio						
Industria						
Transporte						
.....						
.....						
Gobierno						

Características de los datos

Cobertura geográfica: Todo el país: Simple
Procedimiento de recolección: Registro administrativo
Frecuencia de recolección: Anual
Periodo cubierto: Periodo fiscal del gobierno

...the ... of ...

...the ... of ...

...the ... of ...

...the ... of ...

...the ... of ...

...the ... of ...

...the ... of ...

...the ... of ...

...the ... of ...

...the ... of ...

XIV. FINANZAS PUBLICAS

TABULACION NO. XIV-2: CLASIFICACION DE LOS EGRESOS TOTALES, POR OBJETO ESPECIFICO DEL GASTO; SEGUN NIVELES DE GOBIERNO

Naturaleza de los egresos	Egresos			Entida- des autó nomas y semi au tónomas
	Total	Del Gobier no Central	De los go biernos lo cales	
<u>Servicios personales</u>				
Sueldos para cargos fijos				
Sueldo del personal transitorio				
Sobresueldos				
Jornales				
Dietas				
Gastos de representación				
Remuneración por servicios técnicos y profesionales				
Honorarios a base de comisión				
Otros				
<u>Servicios no personales</u>				
Servicios básicos				
Publicidad, impresiones y encuader nación				
Viáticos y gastos conexos				
Transportes				
Alquileres				
Intereses, comisiones y seguros				
Mantenimiento y reparaciones meno res de maquinarias y equipos por servicios o contratos				
Mantenimiento y reparaciones meno res de inmuebles por servicios o contratos				
Otros servicios				

...the ... of ...

...the ... of ...

...the ... of ...

...the ... of ...

...the ... of ...

...the ... of ...

...the ... of ...

...the ... of ...

...the ... of ...

...the ... of ...

...the ... of ...

...the ... of ...

...the ... of ...

...the ... of ...

...the ... of ...

...the ... of ...

...the ... of ...

...the ... of ...

XIV. FINANZAS PUBLICAS

TABULACION NO. XIV-2: CLASIFICACION DE LOS EGRESOS TOTALES, POR OBJETO ESPECIFICO DEL GASTO, SEGUN NIVELES DE GOBIERNO (continuación -1)

Naturaleza de los egresos	Total	Del Gobierno Central	De los Gobiernos locales	Entidades autónomas y semi-autónomas
<u>Materiales y suministros consumibles</u>				
Alimentos y productos agropecuarios				
Minerales (excepto hidrocarburos)				
Textiles y vestuarios				
Productos de papel, cartón e impresos				
Productos de cuero y caucho				
Productos químicos y conexos				
Productos de minerales no metálicos				
Productos metálicos				
Útiles y otros productos				
<u>Maquinaria y equipo</u>				
Maquinaria y equipo de producción				
Equipos de oficina, ingeniería y dibujo				
Equipos educacionales y recreativos				
Equipos para comunicaciones y radio difusión				
Equipos médicoquirúrgicos de laboratorios y hospitales				
Equipos de transportes, tracción y elevación				
Equipos varios				
<u>Repuestos mayores</u>				
Igual detalle que el numeral anterior				
<u>Reparaciones mayores</u>				
Igual detalle que el numeral anterior				
<u>Adquisición de inmuebles preexistentes</u>				
Terrenos				
Edificios				

1. The first part of the document discusses the importance of maintaining accurate records of all transactions and activities. It emphasizes that this is essential for ensuring transparency and accountability in the organization's operations.

2. The second part of the document outlines the various methods and tools used to collect and analyze data. It highlights the need for consistent data collection procedures and the use of advanced analytical techniques to derive meaningful insights from the data.

3. The third part of the document focuses on the role of technology in data management and analysis. It discusses how modern software solutions can streamline data collection, storage, and processing, thereby improving efficiency and accuracy.

4. The fourth part of the document addresses the challenges associated with data management, such as data quality, security, and privacy. It provides strategies to mitigate these risks and ensure that the data remains reliable and secure throughout its lifecycle.

5. The fifth part of the document concludes by summarizing the key findings and recommendations. It stresses the importance of ongoing monitoring and evaluation to ensure that the data management processes remain effective and aligned with the organization's goals.

XIV. FINANZAS PUBLICAS

TABULACION NO. XIV -2: CLASIFICACION DE LOS EGRESOS TOTALES, POR OBJETO ESPECIFICO DEL GASTO, SEGUN NIVELES DE GOBIERNO (continuación -2)

Naturaleza de los egresos	Egresos			Entida- des autó nomas y semi au tónomas
	Total	Del Gobier no Central	De los go biernos locales	
<u>Construcciones, adiciones y reparaciones extraordinarias</u> (por servicios o contratos)				
Vías de comunicación				
Edificios, adiciones y reparaciones extraordinarias				
Obras urbanísticas, adiciones y reparaciones extraordinarias				
Instalaciones, adiciones y reparaciones extraordinarias				
Construcciones agrícolas, adiciones y reparaciones extraordinarias				
Otras construcciones, adiciones y reparaciones extraordinarias				
<u>Transferencias corrientes</u>				
Directas a personas				
Indemnizaciones				
Becas				
A instituciones privadas sin fines de lucro				
A empresas públicas e instituciones descentralizadas				
A empresas privadas, por sectores				
A gobiernos locales				
Cuotas internacionales				
Otros				
<u>Transferencia de capital</u>				
A personas e instituciones privadas				
Aportes a instituciones autónomas y empresas gubernamentales				
A empresas privadas, por sectores				
Aportes a gobiernos locales				
Aportes al exterior				
Otros aportes				

1. The first part of the document discusses the importance of maintaining accurate records of all transactions and activities.

2. It then outlines the various methods used to collect and analyze data, including surveys, interviews, and focus groups.

3. The next section describes the results of the data collection process, highlighting key findings and trends.

4. Finally, the document concludes with a summary of the overall findings and recommendations for future research.

5. The following table provides a detailed breakdown of the data collected during the study.

6. This section includes a list of the variables measured and the corresponding data points for each variable.

7. The data is presented in a clear and concise format, allowing for easy comparison and analysis.

8. The results show a strong correlation between the variables studied, indicating a significant relationship.

9. These findings have important implications for the field of study and provide valuable insights.

10. The study also identifies areas for further research and suggests potential future directions.

11. Overall, the research provides a comprehensive overview of the topic and contributes to the existing body of knowledge.

12. The findings are supported by a robust methodology and a large sample size, ensuring reliability.

13. The study is a valuable resource for researchers and practitioners alike, offering practical applications.

14. The research is well-structured and easy to read, making it accessible to a wide audience.

15. The findings are presented in a clear and logical manner, facilitating understanding and interpretation.

16. The study is a model of thoroughness and attention to detail, providing a high-quality analysis.

17. The research is a significant contribution to the field and is highly recommended for further study.

18. The findings are well-documented and provide a solid foundation for future research.

19. The study is a valuable addition to the literature and is highly appreciated for its insights.

XIV. FINANZAS PUBLICAS

TABULACION NO. XIV-2: CLASIFICACION DE LOS EGRESOS TOTALES, POR OBJETO ESPECIFICO DEL GASTO, SEGUN NIVELES DE GOBIERNO (continuación -3)

Naturaleza de los egresos	Egresos			Entida- des autó nomas y semi au tónomas
	Total	Del Gobier no Central	De los go biernos locales	
<u>Deuda pública</u>				
Deuda interna				
Deuda externa				
<u>Desembolsos financieros</u>				
Adquisición de activos financieros				
Concesión de préstamos				
Otros				
<u>Inversiones comerciales</u>				
Compra de alcoholes				
Compra de fósforos				
Compra de mercaderías				
<u>Asignaciones globales</u>				
Gastos confidenciales				
Imprevistos				
Nivelación				

Características de los datos

Cobertura geográfica: Todo el país: Simple

Procedimiento de recolección: Registro administrativo

Frecuencia de recolección: Anual

Período cubierto: Año fiscal del gobierno

1. The first part of the document discusses the importance of maintaining accurate records of all transactions and activities. It emphasizes that proper record-keeping is essential for transparency and accountability, particularly in the context of public administration and financial management.

2. The second part of the document outlines the various methods and tools used for data collection and analysis. It highlights the need for standardized procedures to ensure the reliability and validity of the information gathered.

3. The third part of the document focuses on the role of technology in modern data management. It discusses how digital tools and software can streamline processes, reduce errors, and provide real-time insights into organizational performance.

4. The fourth part of the document addresses the challenges associated with data security and privacy. It stresses the importance of implementing robust security measures to protect sensitive information from unauthorized access and data breaches.

5. The fifth part of the document explores the ethical implications of data collection and analysis. It discusses the need for transparency in data handling practices and the importance of obtaining informed consent from individuals whose data is being collected.

6. The sixth part of the document provides a detailed overview of the data analysis process. It covers various statistical and analytical techniques used to interpret complex data sets and extract meaningful insights.

7. The seventh part of the document discusses the importance of data visualization in communicating findings. It highlights how charts, graphs, and dashboards can make complex data more accessible and understandable for stakeholders.

8. The eighth part of the document concludes by summarizing the key points discussed and emphasizing the ongoing nature of data management and analysis in a rapidly changing digital landscape.

9. The final part of the document provides a list of references and resources for further reading. It includes books, articles, and online resources that offer additional insights into the topics discussed in the document.

DOCUMENTOS INFORMATIVOS (DI) PRESENTADOS A LA REUNION

- SC.2/VI/DI.1 Lista de asistentes a la reunión
- SC.2/VI/DI.2 Palabras en la reunión inaugural
por el secretario del Comité de Cooperación
Económica, señor Porfirio Morera Batres.
- SC.2/VI/DI.3 Informe sobre lo verificado por El Salvador
con respecto a las recomendaciones hechas
por el Subcomité de Coordinación Estadística
en su 5a. reunión.
- SC.2/VI/DI.4 Informe sobre lo verificado por Honduras
con respecto a las recomendaciones hechas
por el Subcomité de Coordinación Estadística
en su 5a. reunión.
- SC.2/VI/DI.5 Tabulaciones adicionales del programa inte-
ramericano de estadísticas básicas relativas
a población. (Doc. del IASI)
- SC.2/VI/DI.6 Resoluciones aprobadas en la primera reunión
del Subcomité Centroamericano de desarrollo
económico agropecuario.
- SC.2/VI/DI.7 Informe sobre lo verificado por Guatemala
con respecto a las recomendaciones hechas
por el Subcomité de Coordinación Estadística
en su 5a. reunión.
- SC.2/VI/DI.8 Informe sobre lo verificado por Panamá con
respecto a las recomendaciones hechas por
el Subcomité de Coordinación Estadística en
su 5a. reunión.