

INSTITUTO LATINOAMERICANO
DE PLANIFICACION
ECONOMICA Y SOCIAL



Limitado
INST/L.29/Rev.2
Febrero de 1973
Original - Español

DECIMOSETENTA REUNION DEL CONSEJO DIRECTIVO

PROGRAMA DE TRABAJO Y PRESUPUESTO POR
PROGRAMAS DEL ILDES PARA 1973

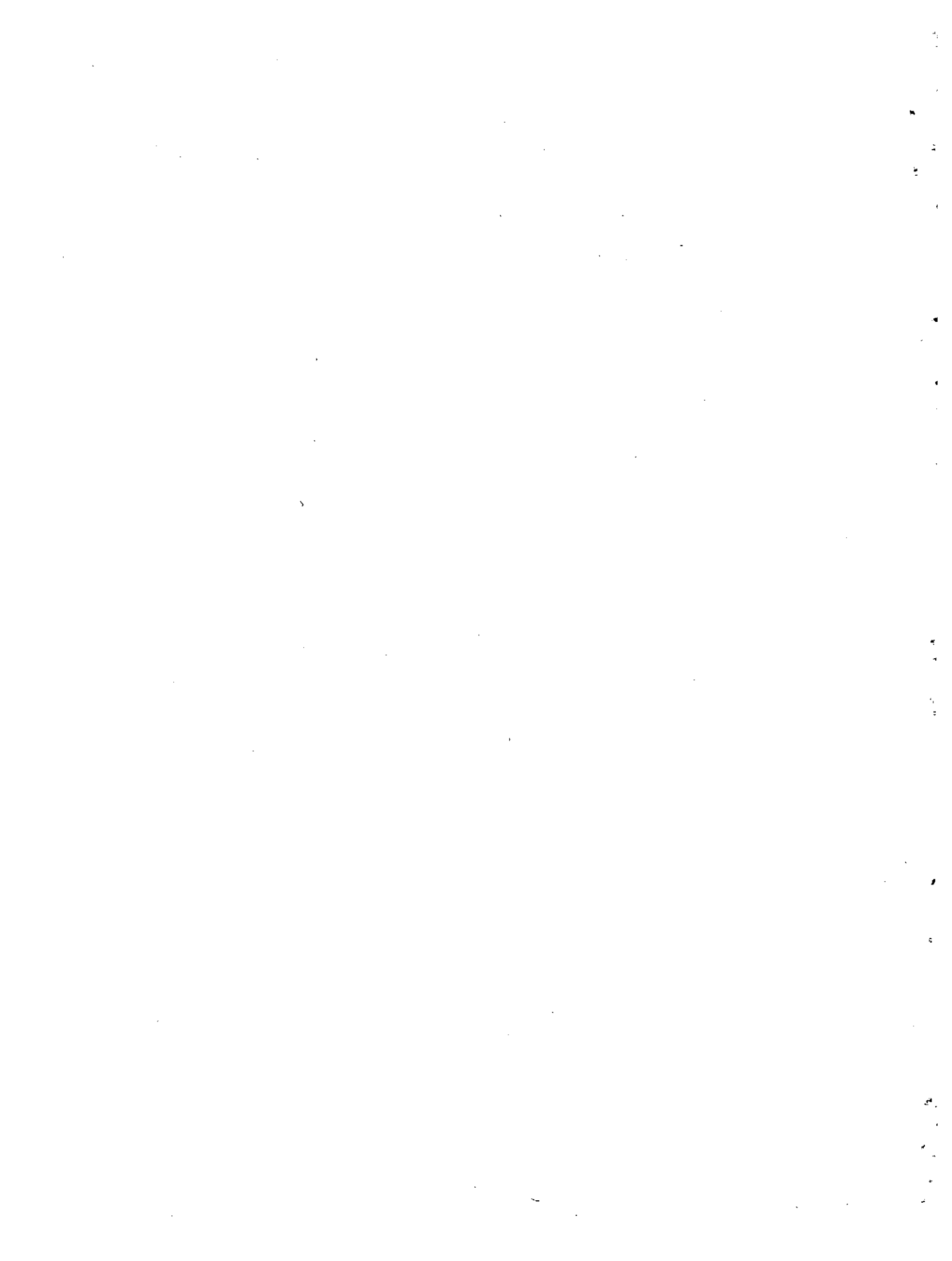

Indice

	<u>Página</u>
Nota Preliminar	iv
Cuadro 1 - Resumen de programas por meses/hombre	viii
Cuadro 2 - Distribución de recursos entre los campos básicos del Instituto	ix
Cuadro 3 - Resumen de programas según objeto del gasto	x
Cuadro 4 - Fuentes de financiamiento	xi
Cuadro 5 - Organigrama del Instituto	xii
Programa 1.0 - Dirección General	1
Programa 2.0 - Asesoramiento en Planificación	3
Subprograma 2.1 - Dirección de los trabajos	4
Subprograma 2.2 - Asesoramiento en planificación general	5
Actividad 2.2-01 - Asesoramiento a Costa Rica	5
Actividad 2.2-02 - Asesoramiento a El Salvador	6
Actividad 2.2-03 - Asesoramiento a Minas Gerais, Brasil	7
Actividad 2.2-04 - Asesoramiento a República Dominicana	7
Subprograma 2.3 - Asesoramiento en planificación regional	9
Actividad 2.3-01 - Asesoramiento a México	9
Actividad 2.3-02 - Asesoramiento a Perú	10
Subprograma 2.4 - Asesoramiento en planificación operativa	12
Actividad 2.4-01 - Asesoramiento a Argentina	12
Actividad 2.4-02 - Asesoramiento a Chile	13
Actividad 2.4-03 - Asesoramiento a Guatemala	13
Subprograma 2.5 - Asesoramiento en proyectos	14
Actividad 2.5-01 - Asesoramiento a Chama Mocotíes, Venezuela	14
Subprograma 2.6 - Colaboración con el Programa de las Naciones Unidas para el Desarrollo	16
Programa 3.0 - Cooperación Económica Latinoamericana CEPAL/ILPES	18
Subprograma 3.1 - Dirección de los trabajos	19
Subprograma 3.2 - Cooperación en programas multinacionales ..	20

	<u>Página</u>
Actividad 3.2-01 - Grupo Andino (Cooperación con la Junta del Acuerdo de Cartagena)	20
Actividad 3.2-02 - Integración Centroamericana	25
Actividad 3.2-03 - Integración Latinoamericana	26
Programa 4.0 - Capacitación	30
Subprograma 4.1 - Dirección de los trabajos	31
Subprograma 4.2 - Cursos de capacitación en México	32
Subprograma 4.3 - Curso de planificación regional en Santiago (Chile)	33
Subprograma 4.4 - Curso de Postgrado sobre Planificación del Desarrollo Regional Integral	35
Subprograma 4.5 - Curso Intensivo de Planificación Regional en Porto Alegre (Brasil)	37
Subprograma 4.6 - Curso Intensivo de Planificación General en Ecuador	38
Subprograma 4.7 - Curso de Planificación Agrícola	39
Subprograma 4.8 - Curso Intensivo de Planificación para el Caribe	40
Subprograma 4.9 - Actividades por programar	41
Programa 5.0 - Investigaciones de apoyo a actividades de asesoramiento y capacitación	43
Subprograma 5.1 - Planificación general y política económica	44
Actividad 5.1-01 - Dirección de los trabajos	44
Actividad 5.1-02 - Texto de planificación	44
Actividad 5.1-03 - Política económica	44
Subprograma 5.2 - Planificación de los sectores sociales	46
Actividad 5.2-01 - Dirección de los trabajos	47
Actividad 5.2-02 - Seminario de planificación social para Centroamérica y Panamá	47
Actividad 5.2-03 - Interpretación del desarrollo latinoamericano	48
Actividad 5.2-04 - Planificación y estudios de prospectiva	49
Actividad 5.2-05 - Estudio del Estado y el desarrollo	49

	<u>Página</u>
Subprograma 5.3 - Planificación agrícola	50
Actividad 5.3-01 - Dirección de los trabajos	50
Actividad 5.3-02 - Planificación del desarrollo y de las inversiones agropecuarias	51
Actividad 5.3-03 - Estudio sobre trópicos húmedos	52
Actividad 5.3-04 - Estudio sobre alternativas de desarrollo agrícola en Perú	52
Subprograma 5.4 - Planificación industrial	53
Actividad 5.4-01 - Dirección de los trabajos	53
Actividad 5.4-02 - Estudio sobre desarrollo industrial	54
Subprograma 5.5 - Proyectos	55
Actividad 5.5-01 - Dirección de los trabajos	55
Actividad 5.5-02 - Organización de la preinversión en un proceso de planificación	56
Actividad 5.5-03 - Programas regionales de desarrollo y preinversión	56
Actividad 5.5-04 - Precios de cuenta en la evaluación de proyectos	56
Subprograma 5.6 - Planificación operativa	57
Actividad 5.6-01 - Dirección de los trabajos	57
Actividad 5.6-02 - Textos de planificación operativa	57
Actividad 5.6-03 - Colaboración con CEPAL en la investi- gación de empresas públicas en América Latina	58
Programa 6.0 - Publicaciones	59
Programa 7.0 - Administración y finanzas	62
Subprograma 7.1 - Dirección de Administración y Finanzas	63
Subprograma 7.2 - Servicios comunes con CEPAL, equipos y misceláneos	64
Anexo 1 - Presupuesto del ILPES por programas y subprogramas clasificado por objeto del gasto	65
Anexo 2 - Distribución del personal en los programas y subpro- gramas del Instituto	66

NOTA PARALELA

El Programa de Trabajo del Instituto para 1973 continúa la intensificación de los servicios de asesoría como resultado de una demanda creciente de los países por asistencia técnica en los diversos campos de la planificación económica y social.

Se ha disipado aquella creencia de los primeros años de los 60, en que la simple instalación de los organismos de planificación nacional en los planos más elevados de la administración pública, difundió la falsa imagen de que los países de América Latina estaban planificando. Sólo estaban haciendo planes, que es muy distinto que gobernar con la ayuda técnica de la planificación. Hoy, después de sufrir avances y retrocesos en toda la región la planificación se va abriendo paso sobre bases más firmes y por lo tanto mucho más apegada a la realidad singular de cada país.

Este reavivamiento de la planificación, se da en la actualidad con el funcionamiento de organismos centrales sectoriales y regionales mucho más integrados con los mecanismos normales de la administración pública y con una participación mucho más intensa en el medio político en que se toman las principales decisiones de política económica. Estos dos aspectos colocan a la planificación sobre bases más firmes y la convierten en el más adecuado instrumento técnico de apoyo para la toma de decisiones políticas.

La demanda por este tipo de servicio ha resultado en que el asesoramiento ocupará en 1973, el 54.1 por ciento de los recursos físicos y el 53.0 por ciento de los recursos financieros del Instituto ^{1/}. Debe tenerse en cuenta, además, que en diversas oportunidades debió postponerse la prestación de esos servicios y en otros casos resultó imposible atenderlos.

El asesoramiento en planificación cubrirá los campos tradicionales en nuestras actividades, o sea planificación general, operativa, regional y proyectos. Cabe señalar sin embargo que los aspectos regionales tienen cada vez más importancia y durante este año se continuará el proyecto regional

^{1/} Ver cuadro 2.

en que el Instituto colabora con el gobierno de México y para el cual este último ha solicitado al PNUD una ampliación y prolongación del plazo de ejecución. El campo regional sigue cubriendo parte sustancial del programa de asesoramiento en proyectos con un cuarto trabajo de tipo práctico y operativo de desarrollo y preinversión para otra de las subregiones de Los Andes venezolanos.

Como en años anteriores, a través del Programa de Cooperación Económica Latinoamericana CEPAL/ILPES se continuará prestando colaboración a los países que se encuentran empeñados en esfuerzos de integración económica. Si bien la intención de este programa es ampliar su acción a toda la región, la limitación de recursos ha llevado a comprometer los mayores esfuerzos con la Junta del Acuerdo de Cartagena. Durante 1973, sin embargo, se piensa ampliar la esfera de acción a Centroamérica, así como prestar ayuda a países que están llevando a cabo esfuerzos relacionados con la exportación de manufacturas y la integración.

Dentro del Programa de Capacitación las solicitudes de los países en materia regional abarcan gran parte de los cursos del Programa. Además del que se realiza en colaboración con Naciones Unidas y CEPAL, se llevará a cabo el Curso de Post-Grado sobre Planificación del Desarrollo Regional Integral conjuntamente con el Centro de Colonización de Rejovot (Israel). Está previsto como nueva actividad llevar a cabo en México un proyecto de formación de funcionarios públicos en materias de desarrollo y planificación a través de cursos y seminarios que cubrirían aspectos generales, sectoriales, regionales y de formulación y evaluación de proyectos para cuya realización el Gobierno de México está solicitando ayuda financiera al PNUD.

Después de varios años de pausa se llevará a cabo un curso sobre planificación agrícola en el que se volcará toda la experiencia práctica acumulada en los últimos años y que está siendo sistematizada en una investigación de apoyo que se terminará en gran parte durante el corriente año. Para la ejecución de estos trabajos se cuenta con la valiosa ayuda de los gobiernos de Canadá y Holanda.

/Un hecho

Un hecho nuevo en materia de capacitación es la realización de un curso por primera vez en la región del Caribe de habla inglesa que se celebrará en Georgetown (Guyana) organizado conjuntamente con el Caribbean Free Trade Association (CARIFTA). El curso está destinado al entrenamiento de técnicos que trabajan en los aspectos ejecutivos y de evaluación de la planificación económica y social.

Este año se continuará con el programa de cursos intensivos en Brasil y se ofrecerá nuevamente uno en Ecuador sobre planificación general. En investigaciones de apoyo a actividades de asesoramiento y capacitación, además de continuar con tareas ya iniciadas en el año anterior, se llevará a cabo: un estudio que permita colaborar con los países en la definición de alternativas de política económica concreta que deban incorporarse a los planes de desarrollo; la preparación de un documento de orientación para los organismos nacionales de planificación que se propongan el establecimiento de programas de preinversión y la preparación de un documento que sistematice la experiencia recogida en la formulación de programas regionales de desarrollo e inversión y finalmente un análisis sobre la aplicabilidad de los precios de cuenta a los proyectos de inversión como forma de corregir los precios distorsionados del mercado. En colaboración con CEPAL se llevará a cabo una investigación sobre el papel de las empresas públicas en el desarrollo de América Latina.

En materia social y contando con el valioso apoyo de la Fundación Ford se seguirá trabajando en el análisis sistemático de las principales interpretaciones que se han propuesto sobre el desarrollo económico latinoamericano. Dentro de los términos del Convenio con UNICEF se celebrará un Seminario sobre Planificación Social para Centroamérica y Panamá, que tendrá considerable importancia práctica pues estará destinado a mejorar los mecanismos de planificación social existente y del que participarán los jefes de los organismos de planificación social de los diferentes países. Con ese propósito se están preparando varios documentos de base.

El Programa de Planificación Industrial está dando todo su apoyo a los trabajos del grupo Conjunto de Cooperación Económica Latinoamericana,

/con especial

con especial relación al Grupo Andino, y suministrando expertos de esta especialidad para la formación de las misiones de asesoramiento a distintos países.

Un hecho de gran importancia es que desde comienzos de 1973 se producirá una disminución importante en la planta de personal profesional, ya que el Programa de apoyo en investigaciones económicas pasará en su casi totalidad a la CEPAL como parte de un acuerdo entre ambas instituciones. Esta transferencia restará, tanto por su número como por su calidad, importantes recursos al asesoramiento ya que ese grupo de expertos dedicaba parte significativa de su tiempo a esas tareas. Sin embargo, se espera una intensificación de los vínculos con la CEPAL que permita mantener y aumentar los servicios en los campos básicos del Instituto y al mismo tiempo tener acceso a los resultados de las investigaciones.

Otro aspecto que cabe destacar, es la cooperación del Instituto con el PNUD para prestar un servicio más coordinado y eficiente a los países de la región. Además de los pedidos ya efectuados por los gobiernos, cuyo detalle se encuentra en el Subprograma 2.6, se ha previsto una reserva de tiempo para atender eventuales solicitudes en el curso del año.

Finalmente, como viene ocurriendo año tras año desde la implantación del presupuesto por programas, en esta oportunidad se han introducido cambios que contribuyen a una presentación más clara de los recursos que se destinan a cada programa. Con ese propósito, el personal local que antes se agrupaba en un rubro global, ha sido asignado a cada uno de los programas en que presta servicios. En los casos en que dicho personal participaba en distintos programas a la vez, se le prorrateó proporcionalmente en ellos.

Cuadro 1

RESUMEN DE PROGRAMAS POR MESES/HOMBRE

Código	Programas	Personal profesional financiado por		Consultores	Total
		PNUD, BID y gobiernos de la región ^{a/}	Otras fuentes ^{b/}		
1.0	Dirección General	32.6	-	-	32.6
2.0 y 3.0	Servicios de asesoría ^{a/}	157.9	61.0	141.1	360.0
4.0	Capacitación	53.6	5.3	6.2	65.1
5.0	Investigaciones de apoyo a acti- vidades de aseso- ramiento y capa- citación	133.9	90.1	15.7	239.7
6.0	Publicaciones	10.1	-	7.6	17.9
7.0	Administración y Finanzas	33.5	-	-	33.5
	Vacaciones	41.3	12.9	-	54.2
	Total	463.1	169.3	170.6	803.2

^{a/} Incluye los programas 2.0 Asesoramiento en planificación y 3.0 Cooperación Económica Latinocomericana CEPAL/ILADE.

^{b/} Por gobiernos de la región se entiende la contribución de contraparte de los gobiernos firmantes del Plan de Operaciones.

Cuadro 2

DISTRIBUCION DE RECURSOS ENTRE LOS CAMPOS
BASICOS DEL INSTITUTO

Campos básicos	Meses/hombre <u>a/</u>	Porcentajes	US\$ <u>b/</u>	Porcentajes
Servicios de asesoría <u>c/</u>	360.0	54.1	930 134	53.0
Capacitación	65.1	9.8	159 643	10.8
Investigaciones de apoyo a actividades de Asesoramiento y Capacitación	239.7	36.1	634 892	36.2
Total	664.8	100.0	1 754 669	100.0

a/ Incluye todo el personal profesional del Instituto y consultores.

b/ Representa el costo del personal profesional, consultores, personal administrativo y secretarial, ayudantes, viajes, viáticos y otros gastos.

c/ Incluye los programas 2.0, Asesoramiento en planificación y 3.0 Cooperación Económica Latinoamericana CEPAL/ILPES.

Cuadro 3

RESUMEN DE PROGRAMAS SEGUN OBJETO DEL GASTO

(Dólares)

Código	Programa	Personal Profesional Financiado por		Consultores	Viajes y viáticos	Personal administra- tivo y se- cretarial	Otros gastos	Total
		PNUD, BID y gob. de la región	Otras fuentes					
1.0	Dirección General	67 310	-	-	10 000	27 174	-	104 484
2.0 y 3.0	Servicios ^{a/} de asesoría	378 905	114 840	313 582	30 842	91 965	-	930 134
4.0	Capacitación	132 718	13 767	3 739	3 591	35 828	-	189 643
5.0	Investigaciones de apoyo a ac- tividades de asesoramiento y capacita- ción	328 399	138 593	18 593	8 431	135 876	5 000	634 892
6.0	Publicaciones	25 385	-	10 467	-	30 591	-	66 443
7.0	Administración y Finanzas	68 441	-	-	-	71 829	265 490	405 760
	Vacaciones	100 446	22 624	-	-	48 055	-	171 125
	Total	1 101 604	289 824	346 381	52 864	441 318	270 490	2 502 481

^{a/} Incluye los programas 2.0 Asesoramiento en planificación y 3.0 Cooperación Económica Latinoamericana ILPES/
CEPAL

Cuadro 4

FUENTES DE FINANCIAMIENTO
(en dólares)

I.	<u>Plan de Operaciones</u>		1 726 040
	PNUD	1 480 490	
	BID	145 550	
	Gobiernos	100 000	
II.	<u>Convenios de asesoría</u>		188 987
	Brasil (Minas Gerais)	50 000	
	El Salvador (saldo)	2 450	
	República Dominicana (saldo y futura ampliación convenio)	40 429	
	Venezuela (Chama-Mocoties)	96 108	
III.	<u>Otras fuentes</u>		308 384
	Fundación Ford	70 000	
	UNICEF	69 000	
	Gobierno de Israel	30 000	
	Gobierno de Holanda	39 384	
	Gobierno de Canadá	100 000	
	Programas por países financiados por el PNUD:		379 070
	Costa Rica	45 000	
	Grupo Andino	257 820	
	Guatemala	11 250	
	México	65 000	
			Total 2 602 481

ORGANIGRAMA FUNCIONAL DEL INSTITUTO LATINOAMERICANO DE PLANIFICACION ECONOMICA Y SOCIAL

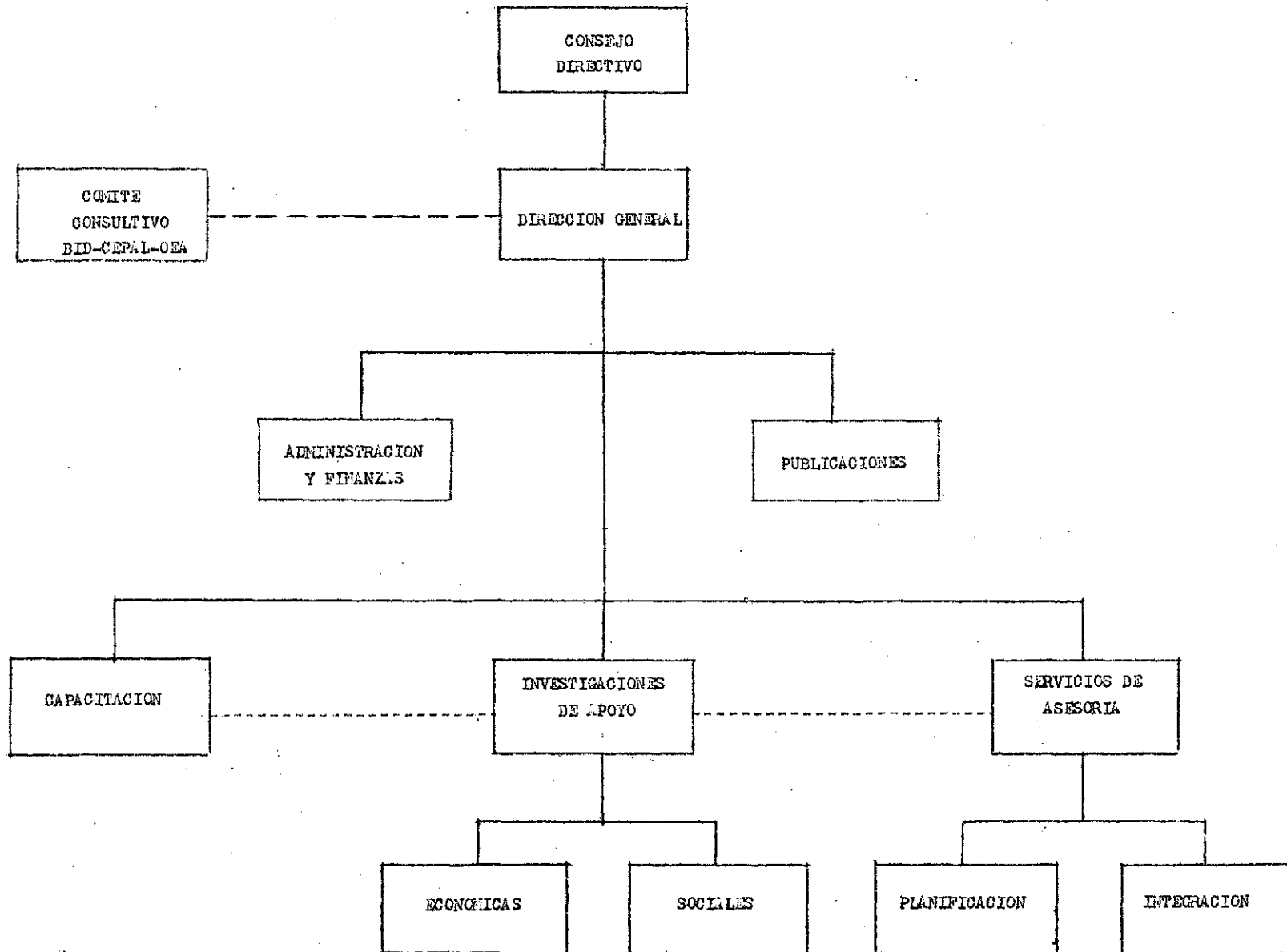

PROGRAMA 1.0 DIRECCION GENERAL

I. Descripción y objetivos del Programa

La Dirección General tiene a su cargo la dirección y coordinación del Programa de Trabajo con arreglo a las orientaciones que recibe de su Consejo Directivo. Su actividad comprende: a) orientar y decidir internamente la formulación de los programas de trabajo y presupuesto del Instituto y proponerlos al Consejo Directivo; b) ejecutar esos programas y efectuar los gastos previstos en los presupuestos; c) escoger y nombrar el personal; d) aprobar la selección de los becarios del Programa de Capacitación; e) formalizar con los gobiernos, o con otras entidades nacionales e internacionales, los contratos u otros arreglos necesarios para la prestación de los servicios; f) aceptar aportaciones de gobiernos, organismos internacionales, fundaciones e instituciones privadas para financiar sus actividades; g) coordinar las labores internas y las que se realicen con otros programas internacionales, regionales y bilaterales; h) informar al Consejo Directivo sobre las actividades y la ejecución del programa de trabajo.

En el uso de sus facultades y en el desempeño de sus obligaciones, la Dirección General ha concertado, en medida cada vez más creciente, arreglos de colaboración con organismos especializados de las Naciones Unidas y fundaciones públicas y privadas. Mantiene asimismo una estrecha coordinación de los trabajos que se realizan con la Comisión Económica para América Latina, a la que además informa periódicamente sobre sus actividades a través del Consejo Directivo; con el Programa de las Naciones Unidas para el Desarrollo (PNUD); el Banco Interamericano de Desarrollo (BID) y con otros organismos internacionales, latinoamericanos y de otras regiones.

/II. Personal del

II. Personal del subprograma

	<u>Meses/hombre</u>
Personal profesional financiado por	
a) PNUD, BID y gobiernos de la región	32.8
b) otras fuentes	-
	<hr/>
Total	32.8

III. Costo del subprograma según objeto del gasto

	<u>US\$</u>
Personal profesional financiado por	
a) PNUD, BID y gobiernos de la región ^{b/}	67 310
b) otras fuentes	-
Consultores y ayudantes	-
Viajes y viáticos ^{a/}	10 000
Servicios de personal administrativo y secretarial	27 174
	<hr/>
Total	104 484

a/ Corresponde a los viajes del Consejo Directivo.

b/ Incluye viajes y viáticos.

PROGRAMA 2.0 ASESORAMIENTO EN PLANIFICACION

I. Descripción y objetivos del programa

A través de este programa se colaborará con los gobiernos asesorándolos en materia de planificación general, regional, operativa y en proyectos.

Se incluye en este programa la colaboración que se prestará al Programa de las Naciones Unidas para el Desarrollo (PNUD) en planificación de la asistencia técnica y las actividades por programar.

II. <u>Personal del programa</u>	<u>Meses/hombre</u>
Personal profesional financiado por	
a) PNUD, BID y gobiernos de la región	105.3
b) otras fuentes	38.8
Consultores y ayudantes	54.1
	<hr/>
Total	198.2

III. <u>Coste del programa según objeto del gasto</u>	<u>US\$</u>
Personal profesional financiado por	
a) PNUD, BID y gobiernos de la región	248 136
b) otras fuentes	74 520
Consultores y ayudantes	96 082
Viajes y viáticos	30 842
Servicios de personal administrativo y secretarial	46 085
	<hr/>
Total	495 665

SUBPROGRAMA 2.1 Dirección de los trabajos

I. Descripción y objetivos del subprograma

Este subprograma comprende las tareas de dirección de las actividades de asesoramiento, así como su coordinación interna y con los organismos nacionales e internacionales vinculados a la realización del programa.

II. Personal del subprograma

	<u>Meses/hombre</u>
Personal profesional financiado por	
a) PNUD, BID y gobiernos de la región	11.6
b) otras fuentes	-
Consultores y ayudantes	-
Total	<u>11.6</u>

III. Costo del subprograma según objeto del gasto

	<u>US\$</u>
Personal profesional financiado por	
a) PNUD, BID y gobiernos de la región	28 846
b) otras fuentes	-
Consultores y ayudantes	-
Viajes y viáticos	-
Servicios de personal administrativo y secretarial	14 701
Total	<u>43 547</u>

/SUBPROGRAMA 2.2

SUBPROGRAMA 2.2 Asesoramiento en planificación general

I. Descripción y objetivos del subprograma

Este subprograma se llevará a cabo a través de las siguientes actividades:

- Actividad 2.2-01 Asesoramiento a Costa Rica
- Actividad 2.2-02 Asesoramiento a El Salvador
- Actividad 2.2-03 Asesoramiento a Minas Gerais, Brasil
- Actividad 2.2-04 Asesoramiento a República Dominicana

Actividad 2.2-01 Asesoramiento a Costa Rica

Costa Rica afronta una importante necesidad de planificar su desarrollo económico y social a mediano y largo plazo. Esta necesidad que es permanente se acentúa ahora por distintas razones. Entre ellas se destacan la elevada magnitud que alcanzará el problema del empleo durante los próximos quince años; la urgencia que reviste la tarea de llevar a cabo una transformación profunda del esquema de producción del país; las crecientes demandas que establece el proceso de desarrollo regional para completar la integración de diversas zonas del sistema nacional; y, el requisito inmediato de formular una política costarricense de mercado común, frente a la decisión que acaban de tomar los cinco países centroamericanos de reestructurar y perfeccionar dicho mercado.

Por estas razones el Gobierno ha decidido intensificar sus esfuerzos para aumentar la capacidad del sistema nacional de planificación y del sector público en su conjunto. Para apoyar estos propósitos, el Gobierno ha solicitado asistencia técnica de las Naciones Unidas, la que se ha concretado a través de un proyecto del FNUD que entrega la responsabilidad técnica al Instituto Latinoamericano de Planificación Económica y Social.

Mediante el proyecto se asistirá a la Oficina de Planificación Nacional en la formulación del Plan de Desarrollo 1974-1978 y en el fortalecimiento del sistema nacional de planificación. Se considera además como un aspecto de especial importancia, la formación de personal local tanto como consecuencia de los trabajos de asesoría, como a través de programas especiales de capacitación.

/El proyecto

El proyecto contempla un grupo básico en el terreno durante seis meses y misiones de orientación y apoyo del Instituto. El grupo básico está integrado por:

- un experto en programación global que actuará como jefe de misión;
- un experto en econometría y sistemas de información para la planificación;
- un experto en programación del sector público;
- un experto en programación monetaria y financiera.

La asistencia del Instituto consistirá en la presentación de alternativas para la formulación de la estrategia del desarrollo nacional y en el apoyo en las diversas etapas de preparación del Plan Nacional de Desarrollo 1974-1978.

Actividad 2.2-02 Asesoramiento a El Salvador

Durante 1973 se dará término a los trabajos previstos en el Contrato de Asistencia Técnica celebrado con el Gobierno de El Salvador (Consejo Nacional de Planificación y Coordinación Económica - CONAPLAN), dentro del marco de un proyecto del BID, que provee el financiamiento correspondiente.

A comienzos de diciembre de 1972 se realizó la tercera y última misión prevista. Sin embargo, por razones relativas a la marcha de los trabajos de CONAPLAN, ésta tendrá el complemento durante la primera quincena de enero de 1973.

De acuerdo a los términos del Contrato, el Instituto tendrá que presentar un informe final, que resuma y destaque las principales conclusiones y recomendaciones, a parte de los informes in extenso presentados al finalizar cada misión. El documento será preparado durante la segunda quincena de enero, para ser entregado y discutido con las autoridades de CONAPLAN a comienzos de febrero.

Conviene agregar que, eventualmente, CONAPLAN pediría al Instituto la continuación de su apoyo a las tareas de planificación, ahora en términos de discusiones sobre los avances y programas que continuará desarrollando el Consejo.

Actividad 2.2-03 Asesoramiento a Minas Gerais, Brasil

Se continuará con la asistencia que el Instituto ha proporcionado al Gobierno del Estado desde 1969. En virtud de un nuevo convenio el trabajo se apoyará en el perfeccionamiento del plan a mediano plazo en sus aspectos global, sectorial y regional; la continuación de los estudios de recursos naturales; la definición de proyectos agrícolas e industriales; la planificación y organización del sector educación; la reestructuración del sistema estatal de estadística; la continuación de los trabajos de planificación operativa y del sector público; y en la planificación urbana y del sector salud.

Durante 1973 se dará prioridad a: la formulación del presupuesto plurianual de inversiones, la programación industrial, la programación general y los sistemas de informaciones para la planificación.

Actividad 2.2-04 Asesoramiento a República Dominicana

El Instituto ha estado colaborando con la República Dominicana desde 1965. Ha asistido al Gobierno en la elaboración de un diagnóstico de la economía y en los lineamientos de una estrategia global; en la implantación del sistema de presupuesto por programas y en la organización y recuperación económica de las empresas estatales.

El Gobierno ha solicitado al Instituto que continúe su apoyo técnico y que éste se encamine básicamente a: i) estudiar y analizar los antecedentes que servirán de base para la elaboración de la estrategia de desarrollo, especialmente la Plataforma para el Desarrollo Económico y Social y el Primer Plan Nacional de Desarrollo; ii) estudiar los avances logrados por el sistema de planificación; iii) trazar los lineamientos generales que orientarán la elaboración de la estrategia de desarrollo para el período 1970-1980 y recomendar el programa de trabajo correspondiente para ser ejecutado por la Oficina Nacional de Planificación; iv) analizar, una vez ejecutado este programa de trabajo, la estrategia elaborada por la Oficina Nacional de Planificación y formular las recomendaciones que se consideren oportunas; v) la realización de programas de promoción y discusión acerca de la estrategia, tanto dentro del sector público como del privado; y vi) formular las recomendaciones tendientes a hacer más operativo el sistema de planificación, dentro del marco de la estrategia de desarrollo.

/Para esta

Para esta nueva asistencia el Gobierno dominicano solicitó los servicios del Instituto y lo contrató como agencia especializada, teniendo en cuenta un convenio de asistencia técnica aprobado en 1970 por medio del cual el Banco Interamericano de Desarrollo le otorgó recursos no reembolsables para el financiamiento que demandará la asesoría en planificación.

Durante 1972 se realizó una primera misión exploratoria integrada por especialistas en planificación general, del sector público, programación industrial, del sector transportes y de riego. Se integró además un experto en programación del desarrollo social como colaboración directa del Fondo de las Naciones Unidas para la Infancia (UNICEF). Su resultado fue la preparación de un programa de trabajo para la realización de las tareas previstas en el convenio así como la formulación de un programa de asistencia técnica más permanente con financiamiento del PNUD y con apoyo técnico del Instituto.

Durante 1973 se asistirá en la definición de las bases estratégicas para el presente decenio y en los lineamientos que se deriven para los planes a mediano y corto plazo. Se abordará también las recomendaciones para fortalecer la organización y funcionamiento del sistema nacional de planificación. Se apoyará además - en coordinación con la Organización de las Naciones Unidas para la Agricultura y la Alimentación (FAO), la Organización de las Naciones Unidas para el Desarrollo Industrial (UNIDO), y la UNICEF - a la misión de asistencia en planificación que estará integrada por un programador general, un experto industrial, uno en programación agrícola y uno en desarrollo social.

Debe destacarse que el Instituto ha llegado a acuerdos con la Organización Internacional del Trabajo (OIT) y con el Programa Regional del Empleo para América Latina y el Caribe (PREALC), para actuar en el más estrecho contacto con la Misión Multidisciplinaria e Interagencial para el Estudio de la Situación y Perspectivas del Empleo en la República Dominicana.

Cabe señalar finalmente que las tareas del Instituto en el terreno se realizan con el más amplio respaldo de la oficina del Representante Residente del PNUD y del Representante del BID.

/II. Personal del

II. Personal del subprograma

	<u>Meses/hombre</u>
Personal profesional financiado por:	
a) PNUD, BID y gobiernos de la región	37.1
b) otras fuentes	-
Consultores y ayudantes	14.5
Total	<hr/> 51.6

III. Costo del subprograma según objeto del gasto

	<u>US\$</u>
Personal profesional financiado por:	
a) PNUD, BID y gobiernos de la región	91 445
b) otras fuentes	-
Consultores y ayudantes	28 477
Viajes y viáticos	14 171
Servicios de personal administrativo y secretarial	9 969
Total	<hr/> 144 062

SUBPROGRAMA 2.3 Asesoramiento en planificación regional

I. Descripción y objetivos del subprograma

Este subprograma se cumplirá a través de las siguientes actividades

Actividad 2.3-01 Asesoramiento a México

Actividad 2.3-02 Asesoramiento a Perú

Actividad 2.3-01 Asesoramiento a México

El Instituto conjuntamente con la Subsección de CEPAL en México está colaborando en el Estudio Regional y Urbano que está llevando a cabo la Dirección de Estudios Económicos de la Secretaría de la Presidencia de México. Para estos efectos se ha puesto a disposición del proyecto a dos integrantes del equipo técnico del Instituto, uno de los cuales ha asumido su dirección.

/Se aprecia

Se aprecia que el desarrollo de México, basado en una política de industrialización vía sustitución de importaciones, indujo una gran movilidad poblacional provocando una marcada concentración urbana, especialmente intensa en la zona metropolitana de Ciudad de México y ha modificado sustancialmente la estructura regional, planteando serios problemas a la economía espacial del país.

El estudio espera proveer las bases de una política regional explícita, considerando el agotamiento de la estrategia de crecimiento con base en la sustitución de importaciones, y la necesidad de frenar la excesiva concentración, orientando la actividad económica hacia centros alternativos que permitan elevar al máximo la eficiencia en el uso de los factores y procurando, a la vez, alentar el progreso armónico de las distintas regiones del país.

El estudio comprende: la elaboración de un diagnóstico de los problemas regionales y urbanos del desarrollo de México, considerados en el ámbito nacional; la formulación de una hipótesis sobre las posibles alternativas de evolución de la estructura regional y urbana del país, acompañada de alternativas de política regional de desarrollo, concordantes con el objetivo nacional de elevar de bienestar a través de una mejor distribución de ingreso situadas también en la dimensión nacional; y el planteamiento de conjuntos de inversiones y de medidas de políticas, diseñadas a escala de regiones específicas.

Actividad 2.3-02 Asesoramiento a Perú

Se continuará colaborando con la misión del PNUD y la Oficina de Cooperación Técnica de las Naciones Unidas (OTC) en la asistencia que se viene prestando a la Comisión de Reconstrucción y Rehabilitación de la Zona Afectada por el sismo de 1970, (CRYRZA) en las tareas de programación y control de los proyectos incluidos en el Plan de Inversiones 1973-74 de ese organismo. Esta colaboración consiste fundamentalmente en la orientación, supervisión y apoyo de los trabajos de la misión, de acuerdo a las responsabilidades asignadas al Instituto por Naciones Unidas.

/Proyecto de

Proyecto de desarrollo regional de la región Oriente (Perú)

El Gobierno peruano tiene la intención de llevar a cabo un proyecto de alta prioridad para el desarrollo regional del departamento de Loreto, donde se ha encontrado petróleo. Se han efectuado perforaciones con rendimientos que prometen una explotación muy rica y cuyos recursos se aprovecharían para la incorporación económica de esa región, la que cuenta ya con dos centros urbanos: Iquitos y Pucallpa.

El Gobierno ha preparado un proyecto de asistencia técnica en planificación regional para la región oriente a ser financiado por el PNUD y se prevé solicite el apoyo del Instituto.

II. Personal del subprograma

	<u>Meses/hombre</u>
Personal profesional financiado por	
a) PNUD, BID y gobiernos de la región	2.1
b) otras fuentes	27.7
Consultores y ayudantes	-
Total	<u>29.8</u>

III. Costo del subprograma según
objeto del gasto

	<u>US\$</u>
Personal profesional financiado por	
a) PNUD, BID y gobiernos de la región	5 192
b) otras fuentes	57 446
Consultores y ayudantes	-
Viajes y viáticos	-
Servicios de personal administrativo y secretarial	4 677
Total	<u>67 315</u>

SUBPROGRAMA 2.4 Asesoramiento en planificación operativa

I. Descripción y objetivos del subprograma

Este subprograma se llevará a cabo a través de las siguientes actividades:

Actividad 2.4-01. Asesoramiento a Argentina

Actividad 2.4-02 Asesoramiento a Chile

Actividad 2.4-03 Asesoramiento a Guatemala

Actividad 2.4-01 Asesoramiento a Argentina

A partir de mayo de 1970, se está asesorando al Consejo Federal de Inversiones en la transformación de los sistemas presupuestarios de las provincias argentinas con miras a darle una uniformidad y para que se conviertan en vehículos capaces de traducir en realizaciones los objetivos y metas de más largo plazo de los planes nacionales y regionales de desarrollo.

La asistencia se inició con una experiencia piloto en la provincia de Córdoba que fue elegida para tal fin, en atención a que contaba con un plan de desarrollo. En 1971, se continuó el proceso en esta provincia y se inició en la de Tucumán.

En 1972 se llevaron a cabo las "Primeras Jornadas de Presupuesto por Programas de las Provincias Argentinas" en Santa Rosa de la Pampa. Asistieron 18 de ellas. Como consecuencia algunas han iniciado sus procesos de reforma presupuestaria.

Se ha confeccionado la mayor parte del primer borrador del Manual de Presupuesto por Programas de las Provincias Argentinas. La necesidad de comprobar en los hechos algunas hipótesis metodológicas ha imposibilitado su conclusión en este año.

Para 1973 se proyecta:

- a) Concluir y publicar el Manual antes mencionado;
- b) llevar a cabo las "Segundas Jornadas de Presupuesto por Programas de las Provincias Argentinas" con sede en Tucumán;
- c) realizar misiones de asesoría en términos similares a las anteriores experiencias;
- d) estudiar, discutir e intentar nuevas formas de asesoramiento en este campo, que hagan factible una mayor celeridad en el cumplimiento del proyecto.

/Actividad 2.4-02

Actividad 2.4-02 Asesoramiento a Chile

El asesoramiento al Gobierno de Chile durante 1973 será la continuación del apoyo que el Instituto le ha estado prestando en los últimos cuatro años en materia de planificación operativa.

Se continuará apoyando la aplicación de los planes anuales operativos en las corporaciones y demás organismos regionales y en las empresas del área social, paralelamente se participará en programas de capacitación.

Actividad 2.4-03 Asesoramiento a Guatemala

Durante 1972 el PNUD aprobó un proyecto presentado por el Gobierno de Guatemala cuyo propósito es proporcionar asistencia técnica en el establecimiento y perfeccionamiento de mecanismos de planificación a corto plazo. La Oficina de Cooperación Técnica de las Naciones Unidas (OTC) y el Instituto fueron designados como agencias ejecutoras del mismo.

Se trata de la continuación del apoyo que el Instituto ha venido prestando a la secretaría del Consejo de Planificación desde 1970. En ese año se asistió en la preparación de un Manual de Planes Anuales Operativos el que se ha continuado perfeccionando. Durante 1972 se participó en el programa monetario financiero y en la compatibilización del modelo del sector público con los modelos monetarios y del sector externo.

Durante 1973 se continuará con estos trabajos abordándose además la aplicación de los presupuestos sectoriales, el presupuesto del sector externo y la programación de recursos humanos y materiales.

II. Personal del subprograma

	<u>Meses/hombre</u>
Personal profesional financiado por	
a) PNUD, BID y gobiernos de la región	8.1
b) otras fuentes	-
Consultores y ayudantes	7.2
	<hr/>
Total	15.3

/III. Costo del

III. Costo del subprograma según
objeto del gasto

	<u>US\$</u>
Personal profesional financiado por	
a) FNUD, BID y gobiernos de la región	20 192
b) otras fuentes	-
Consultores y ayudantes	18 438
Viajes y viáticos	7 223
Servicios de personal administrativo y secretarial	3 446
	<hr/>
Total	49 299

SUBPROGRAMA 2.5 Asesoramiento en proyectos

I. Descripción y objetivos del subprograma

Dentro de este subprograma se llevará a cabo la actividad de asesoramiento a Chama Mocotíes.

Actividad 2.5-01 Asesoramiento a Chama Mocotíes, Venezuela

Este trabajo, de características análogas a los realizados anteriormente para la Corporación de Los Andes (CORPOANDES), concluiría la serie de cuatro estudios subregionales de la región de Los Andes venezolanos. Se completará así una labor de cinco años, en que el Instituto colaboró, primero, en el diseño de una estrategia para toda la región, y después, sucesivamente, en la preparación de programas de desarrollo y preinversión, de carácter netamente práctico y operativo, para las cuatro subregiones que se distinguieron en aquella estrategia: Alto Llano Occidental, Motatán Cenizo, Grita Torbes y Chama Mocotíes.

Esta última subregión tiene alrededor de 310 000 habitantes, de los cuales un elevado porcentaje vive en zonas rurales. El ingreso medio por habitante es muy inferior al promedio nacional. Los propósitos del proyecto deben traducir en términos subregionales los objetivos de la política de

/desarrollo regional

desarrollo regional de la nación. Entre éstos se destaca la reducción de los desequilibrios regionales a través de una mayor generación de empleos productivos en las zonas de menores ingresos.

Tal vez la característica más saliente y promissora de esta subregión es la presencia en Mérida de la Universidad de Los Andes, que puede ser el factor más importante para dinamizar y cambiar el rumbo de la subregión. Esto condujo a la necesidad de un estudio especial sobre esta Universidad, que fue realizado por el Instituto en convenio con la misma. Otras actividades que pueden contribuir en forma decisiva al desarrollo del área son el turismo y la minería. El gasto público, debidamente orientado, deberá seguir apoyando el nivel de actividad económica y contribuir a la superación de ciertos obstáculos fundamentales, tales como el relativo aislamiento vital de la subregión con respecto al resto del país, y las deficiencias de la infraestructura y los servicios sociales.

Como en los trabajos anteriores de esta naturaleza, el estudio - que se realiza por contrato directo entre COMOPANDES y el Instituto - consiste fundamentalmente en un diagnóstico basado en la información disponible, el diseño de los lineamientos del desarrollo y la transformación del área que deben perseguirse como objetivos, la identificación de los proyectos de mayor importancia para alcanzar esos objetivos, y el establecimiento de las bases de un programa de preinversión que permita hacer realidad esos proyectos.

II. Personal del subprograma

	<u>Meses/hombre</u>
Personal profesional financiado por	
a) PNUD, BID y gobiernos de la región	15.0
b) otras fuentes	0.2
Consultores y ayudantes	<u>32.4</u>
Total	47.6

/III. Costo del

III. Costo del subprograma según objeto del gasto

	<u>US\$</u>
Personal profesional financiado por	
a) PNUD, BID y gobiernos de la región	37 500
b) otras fuentes	577
Consultores y ayudantes	49 167
Viajes y viáticos	9 448
Servicios de personal administrativo y secretarial	7 261
Total	<u>103 953</u>

SUBPROGRAMA 2.6 Colaboración con el Programa de las Naciones Unidas para el Desarrollo

I. Descripción y objetivos del subprograma

Se continuará la asistencia que se ha venido prestando al PNUD para vincular en forma más estrecha los planes de desarrollo con los requerimientos de asistencia técnica de los países.

Se incluye además en este subprograma, la reserva de meses superto para misiones que se produzcan por peticiones de los gobiernos. Se anticipa una colaboración con los gobiernos de Honduras, Ecuador, Colombia y Uruguay y del Estado de Bahía (Brasil) cuyas oficinas de planificación han anticipado algunos de sus requerimientos que se espera se concreten en el curso del primer trimestre de 1973.

De acuerdo a los contactos preliminares establecidos se prevé que la asistencia a los gobiernos de Honduras y Ecuador abordará de preferencia los aspectos de ejecución de planes. En Colombia se apoyaría en un estudio sobre los requerimientos financieros del plan de desarrollo. Uruguay ha incluido en su programa de asistencia técnica la participación del Instituto para el fortalecimiento de los mecanismos de preinversión.

El Estado de Bahía, por último, ha manifestado su interés por una colaboración en administración para el desarrollo en especial en la organización y funcionamiento del sistema de planificación.

/II. Personal del

II. Personal del subprograma

	<u>meses/hombre</u>
Personal profesional financiado por	
a) PNUD, BID y gobiernos de la región	31.4
b) otras fuentes	10.9
Consultores y ayudantes	-
	<hr/>
Total	42.3

III. Costo del subprograma según objeto del gasto

	<u>US\$</u>
Personal profesional financiado por	
a) PNUD, BID y gobiernos de la región	64 961
b) otras fuentes	16 497
Consultores y ayudantes	-
Viajes y viáticos	-
Servicio de personal administrativo y secretarial	6 030
	<hr/>
Total	87 488

PROGRAMA 3.0 COOPERACION ECONOMICA LATINOAMERICANA CEPAL/ILPES

I. Descripción y objetivos del programa

A través de este programa se continuará la asistencia a organismos y países apoyando los esfuerzos tanto multinacionales como nacionales vinculados a la integración y al desarrollo.

En lo que respecta a la colaboración con programas multinacionales, como en períodos anteriores, ésta se prestará básicamente a la Junta del Acuerdo de Cartagena dentro de un proyecto financiado por el PNUD y en estrecha relación con la CEPAL.

Asimismo se proyecta participar en esfuerzos que las Naciones Unidas y los organismos centroamericanos realizarán en relación con la integración económica de Centroamérica.

La asistencia a programas nacionales consiste en análisis encaminados a establecer la forma en que determinadas políticas nacionales y regionales pueden vincularse al proceso de integración para acelerar el desarrollo y hacer frente a los principales problemas según se manifiestan en cada país. En el caso de México, se colaborará en el análisis de la política económica relacionada con la exportación de manufacturas y la integración.

II. Personal del programa

	<u>Meses/hombre</u>
Personal profesional financiado por	
a) PNUD, BID y gobiernos de la región	52.6
b) otras fuentes	22.2
Consultores y ayudantes	87.0
Total	<u>161.8</u>

/III. Costo del

III. Costo del programa según objeto del gasto

	<u>US\$</u>
Personal profesional financiado por	
a) FNUD, BID y gobiernos de la región	130 769
b) otras fuentes	40 320
Consultores y ayudantes ^{a/}	217 500
Viajes y viáticos	-
Servicio de personal administrativo y secretarial	45 880
Total	<u>434 469</u>

a/ Incluye viajes y viáticos

SUBPROGRAMA 3.1 Dirección de los trabajos

I. Descripción y objetivos del subprograma

Este subprograma comprende las tareas de dirección del programa, así como su coordinación interna y con los organismos nacionales e internacionales con él relacionados.

II. Personal del subprograma

	<u>Meses/hombre</u>
Personal profesional financiado por	
a) FNUD, BID y gobiernos de la región	2.8
b) otras fuentes	-
Consultores y ayudantes	-
Total	<u>2.8</u>

/III. Costo del

III. Costo del subprograma según objeto del gasto

	<u>US\$</u>
Personal profesional financiado por	
a) FNUD, BID y gobiernos de la región	6 923
b) Otras fuentes	-
Consultores y ayudantes	-
Viajes y viáticos	-
Servicios de personal administrativo y secretarial	5 039
	<hr/>
Total	11 962

SUBPROGRAMA 3.2 Cooperación en programas multinacionales

I. Descripción y objetivos del subprograma

Este subprograma se llevará a cabo a través de las siguientes actividades:

- Actividad 3.2-01 Grupo Andino (Cooperación con la Junta del Acuerdo de Cartagena)
- Actividad 3.2-02 Integración centroamericana
- Actividad 3.2-03 Integración latinoamericana

Actividad 3.2-01 Grupo Andino (Cooperación con la Junta del Acuerdo de Cartagena)

El Grupo Conjunto CEPAL/ILMES ha venido colaborando con la Junta desde el año 1970, por una parte, con relación a los trabajos para la formulación de la Estrategia Subregional de Desarrollo y, por otra, en aspectos específicos de la integración. Referente a los trabajos específicos se ha colaborado con la Junta en los estudios de especialización e integración del sector agropecuario, de ramas industriales con significación en el proceso de integración, y de la artesanía y pequeña industria en la subregión.

/Para el

Para el año 1973 está previsto un programa de asesoramiento con relación a la integración andina que comprende: servicios de asesoría a la Junta del Acuerdo de Cartagena; cooperación con los países miembros en aquellos elementos que tienen incidencia sobre el proceso de integración y otros trabajos de integración latinoamericana.

En lo que respecta a los servicios de asesoría a la Junta del Acuerdo de Cartagena se continuará con los estudios sobre: perspectivas de la integración agropecuaria e industrial, transportes e infraestructura, metales no ferrosos y pequeña y mediana industria,

Se participará además en la evaluación del proceso de integración andina y en el análisis de los problemas de desarrollo equilibrado de la región. En lo que sigue, y dada la importancia que este programa reviste para el Instituto, se presentan antecedentes más detallados acerca de la naturaleza de los estudios en marcha o a iniciarse.

Perspectivas de la integración agropecuaria

El documento "Bases generales para una estrategia subregional de desarrollo" presenta un análisis de las características principales del desarrollo del sector agropecuario de la subregión andina y plantea los lineamientos básicos para una política subregional de desarrollo agropecuario en el marco de la integración.

Con el fin de profundizar el análisis realizado y desagregar por grupos de productos los planteamientos sobre acciones que deben realizarse en el futuro para concretar la estrategia en el campo agropecuario es necesario adelantar un estudio, en cooperación con los distintos países miembros, sobre los siguientes aspectos:

a) Evaluación cuantitativa y cualitativa de las posibilidades de expansión del intercambio subregional de productos agropecuarios. Para ello se prevé establecer alternativas de crecimiento de la demanda subregional de productos agropecuarios y plantear la capacidad productiva para satisfacer dicha demanda, comparada con la potencialidad productiva y las posibilidades de especialización. Se aprovecharán los análisis e informaciones de la FAO sobre esta materia.

b) Análisis de

- b) Análisis de las relaciones entre las transformaciones agrarias y la dinámica del desarrollo económico y social de la subregión, el intercambio subregional y la ampliación del mercado.
- c) Estudio de las posibilidades que ofrecen los distintos países para aumentar el valor agregado de sus exportaciones de productos agropecuarios dentro del marco del intercambio subregional, con otros países de América Latina y el resto del mundo, tomando en cuenta la potencialidad de integración vertical agro-industrial que se les ofrece.
- d) Determinación de las condiciones necesarias para el incremento del comercio intra-subregional, examen de las relaciones con otros países de América Latina y con el resto del mundo, tomando en cuenta la potencialidad de la sustitución de importaciones y de la expansión de las exportaciones de la subregión.
- e) Determinación de los lineamientos de política subregional y nacional que en la situación concreta de los países del Grupo Andino son necesarios para el aprovechamiento de las posibilidades que ofrece la integración agropecuaria.
- f) Definición de las etapas, mecanismos, acciones y medidas que permitan al sector agrícola de los países miembros alcanzar los objetivos del régimen agropecuario del Acuerdo de Cartagena.

Este estudio se realizará dentro de una apreciación conjunta del desarrollo de los países y de la subregión.

Perspectivas de la integración industrial

La Junta ha centrado sus análisis en el sector industrial en el cual se acaba de firmar el primer acuerdo de programación. Será necesario en 1973: a) analizar en los distintos países las perspectivas de desarrollo industrial que ofrece el Grupo Andino; b) estudiar la posible formación de complejos industriales basados en recursos naturales de la región; c) avanzar en el análisis preliminar, ya iniciado, sobre perspectivas de exportación de manufacturas a terceros países, principalmente de la América Latina y d) el tema del desarrollo industrial integrado se

/analizaré de

analizará de modo más detallado en Bolivia y Ecuador, donde se espera tener misiones específicas de asesoramiento que ayuden a diseñar un planteamiento de desarrollo industrial basado en la integración.

En estos trabajos se proyecta contar con la colaboración de la CEPAL, en especial en lo que concierne a las estrategias de desarrollo industrial por países y a la exportación de manufacturas fuera del área andina.

Está por determinarse la colaboración que el Grupo Conjunto CEPAL/Instituto podrá prestar en materia de desarrollo integrado de ramas industriales específicas como parte de una estrategia de integración.

Transportes e infraestructura

El asesoramiento en estos dos aspectos de la integración implica un estudio que comprende un diagnóstico de la situación del transporte infraestructura en la subregión y los requerimientos para el proceso de integración, colocando el énfasis en el análisis de la flota de transporte carretero y formulación de estrategia para su desarrollo. Para ello se contratará un experto bajo el programa del PNUD.

Metales no ferrosos

El estudio en este campo comprende el análisis y programación de las industrias extractivas (minería y petróleo) en el contexto de la estrategia de desarrollo de la subregión andina, y en las etapas más avanzadas, la formulación de dicha estrategia, teniendo en cuenta algunos aspectos más detallados de carácter nacional.

Pecueña y mediana industria

Se finalizará en los primeros meses del año el trabajo realizado sobre este importante problema. Se busca, con base en el análisis de programa ya realizados así como en una primera estimación de las productividades comparativas según el tamaño de las plantas, ofrecer las bases para discutir, y en su caso adoptar, programas nacionales y un programa

/subregional de

subregional de asistencia técnica y fomento a la pequeña empresa de tal modo que pueda enfrentarse en condiciones adecuadas a los cambios que introducirá el Mercado Común en el funcionamiento de las respectivas economías.

Evaluación del proceso de integración andina

El Acuerdo de Cartagena determina que la Junta debe evaluar anualmente la marcha del proceso de integración andino. Esto significa que debe disponerse y organizarse como función permanente de la Secretaría de Integración del Pacto un sistema tal que permita determinar en forma continua las derivaciones y repercusiones de las medidas que se van gradualmente tomando en el ámbito subregional y también en las esferas nacionales, y ello debe contribuir a la orientación misma del proceso. La evaluación es parte importante del esquema de integración andina. En síntesis, debe organizarse un esquema de tareas tal que en cualquier momento se pueda conocer en qué punto del avance de la integración se está, cuáles son los efectos de las realizaciones pasadas, cuáles son los efectos o perspectivas futuras de las mismas, cuáles son los hechos socioeconómicos y también políticos que en lo interno de la subregión o también en lo externo, tienen que ver con el proceso o tienen repercusiones en el mismo, y en definitiva cuál es el camino a seguir tanto en el intercambio o en la libre competencia, como en la programación o en la aplicación de los distintos instrumentos que el Acuerdo ha concebido. De especial importancia es la evaluación del grado en que se progresa hacia la especialización, hacia la reducción del desempleo, o hacia acortar las distancias económicas que separan a los distintos países, que constituyen objetivos centrales del Acuerdo. La evaluación tiene el propósito de ofrecer información, conocimientos, análisis y previsiones que sirvan para constatar la marcha del proceso y para irlo orientando según dispone el Acuerdo. Debe contribuir con elementos para la armonización de políticas y de planes tal cual lo postula el mismo Acuerdo de Cartagena.

/Desarrollo equilibrado

Desarrollo equilibrado

En otro campo de suma importancia, pero referido a un problema concreto, el Grupo colaborará con la Junta en el análisis de los problemas de desarrollo equilibrado de la región. Se dará especial importancia al análisis de las posibilidades de acelerar el desarrollo de Bolivia y Ecuador aprovechando el marco que ofrece el mercado común; desde un ángulo más general este proyecto comprenderá la colaboración con la Junta en el diseño e implementación de criterios e indicadores que deban tomarse en cuenta para definir el equilibrio en el desarrollo de los distintos países miembros. Se aprovechará la evolución de los otros programas de acción para abordar en forma más completa este tema, al cual se hace también referencia en las partes correspondientes.

Dentro del programa se contempla colaborar, desde el ángulo de la integración, en el asesoramiento que el Instituto proyecta prestar a Bolivia, Colombia, Chile y Ecuador.

Actividad 3.2-02 Integración centroamericana

A través de esta actividad, se colaborará con los organismos especializados regionales y con los países del istmo centroamericano en sus esfuerzos de integración. En ellos participan también la Secretaría de la CEPAL y otros organismos de Naciones Unidas.

Como se ha señalado en este documento, el Instituto continuará asistiendo a algunos países centroamericanos en la formulación o aplicación de sus planes de desarrollo económico y social. En estos trabajos, a realizar en los países, resulta necesario tener en cuenta las repercusiones y posibilidades de la integración.

Según se sabe un grupo de expertos financiado por un proyecto del PNUD ha dado término al estudio de las perspectivas futuras del Mercado Común Centroamericano, presentando sugerencias concretas para que la Secretaría Permanente del Tratado General de Integración Económica Centroamericana (SIECA) tome a su cargo la coordinación de las medidas para la armonización de los planes de desarrollo de los cinco países dentro de una concepción de estrategia regional.

/De ahí

De ahí que sea necesario apoyar, en colaboración con la Oficina de CEPAL en México investigaciones en temas tales como:

- a) Estrategia regional de desarrollo, que considere de modo principal la incorporación al esquema de integración de políticas tendientes a abordar los problemas de largo plazo que están detrás de la crisis actual.
- b) Programa regional de sustitución de importaciones, tendiendo a una profundización del análisis de posibilidades de desarrollo industrial especializados.
- c) Vinculación entre políticas nacionales y estrategias de desarrollo integrado.
- d) Perspectivas de exportaciones manufactureras, en forma similar y coherente al avance del estudio del caso del Grupo Andino.
- e) Posibles vinculaciones entre Centroamérica y otros movimientos de integración y países.

Actividad 3.2-03 Integración latinoamericana

Esta actividad comprende una serie de trabajos tendientes a aportar mejores elementos de juicio a los responsables de la formulación de políticas de integración latinoamericana.

Durante 1973 se absorberán los siguientes temas:

Vinculación del Grupo Andino con otros países

Al sustituir importaciones manufactureras en el Grupo Andino y acelerar su crecimiento, se crea una mayor demanda de importaciones para satisfacer no sólo los requerimientos de bienes finales, sino también los de insumos y bienes de capital necesarios.

En una primera fase del estudio interesaría determinar qué parte de esas importaciones podría proceder del área latinoamericana. De modo especial, se buscaría la vinculación con los países que han estado más cerca del Pacto Andino, como es el caso de Venezuela, o que han mostrado interés por alguna clase de asociación o cooperación, como es el caso de Argentina, Brasil y México, sin dejar de tener en cuenta, por supuesto, cuál sería el papel de los demás.

/Actualmente estas

Actualmente estas importaciones proceden de países no latinoamericanos. Como un primer supuesto, podría pensarse en un cambio de esta situación, según la cual la subregión andina en su conjunto procuraría: sustituir prioritariamente en forma interna; en segundo lugar, sustituir "latinoamericanamente" y en tercer lugar, del resto del mundo.

En una primera fase se ampliaría lo ya realizado en cuanto al examen de la demanda de importaciones, con un mayor desglose hacia 1985.

En una segunda fase, se concretará el estudio sobre la transformación del crecimiento de la demanda de importaciones del Grupo Andino en el comercio intra-latinoamericano.

En una tercera fase sería necesario investigar con cierta profundidad la capacidad del Grupo Andino para exportar manufacturas, así como las posibilidades de demanda de América Latina. Para estas fases más avanzadas de la investigación se haría un intento de analizar las condiciones de financiamiento que posibiliten este movimiento de manufacturas.

En síntesis, la investigación se presenta como un conjunto que va desde el análisis de la necesidad de importaciones hasta el análisis de la oferta. La primera parte se comenzó en los trabajos realizados sobre estrategia subregional y se efectúan en asociación con los países correspondientes y con la Asociación Latinoamericana de Libre Comercio (ALALC). Pero la segunda parte, que comprende también el análisis de la oferta de exportaciones del Grupo Andino al resto de América Latina, necesita una asociación aún más estrecha con la Junta del Acuerdo de Cartagena, con la ALALC y para Centroamérica y México con la Oficina de CEPAL en ese país y con SIECA.

Análisis de las exportaciones manufactureras dentro del marco de ALALC

De una base mínima de exportaciones manufactureras, se ha pasado en forma acelerada a magnitudes de cierta consideración con distintas intensidades, según se trate de Argentina, Brasil o México. El análisis trataría de determinar la influencia relativa que ha tenido en ese proceso de

/exportación de

exportación de manufacturas la existencia del mercado ampliado a través de la ALALC y, de otro lado, las políticas amplias y decididas de fomento de exportaciones, así como la influencia de las políticas de inversión y de desarrollo.

Se analizarán las políticas de subsidio que se hayan seguido; se verá la medida en que esas políticas compiten entre sí y por consiguiente tienden a anular sus efectos en el ámbito latinoamericano o a reducir las posibilidades de especialización industrial.

Interesa estudiar la experiencia reciente de los países económicamente más grandes de América Latina, determinando en forma concreta y con análisis de casos, hasta qué punto la exportación de manufacturas a mercados de América Latina ha servido de experiencia y antecedente para vender el mismo tipo de artículos en Europa y en general en terceros países. Se analizará también la composición de las exportaciones y el grado de elaboración industrial.

El estudio se iniciaría por el análisis del caso de Brasil. Para el caso de México sería necesario la colaboración de la Subsección de la CEPAL.

Para el caso de Argentina y eventualmente también de Brasil, debería concretarse la colaboración de las Oficinas de CEPAL en Montevideo, en Bogotá y en Río de Janeiro.

Síntesis sobre el proceso de integración

En la medida en que se avance en los programas anteriores se abordará un estudio de conjunto tendiente a examinar la situación de la integración de América Latina como un todo, especificando las vinculaciones posibles del Grupo Andino y de los demás esquemas de integración entre sí y con los demás países latinoamericanos.

Este trabajo serviría de punto de partida para el examen de una estrategia global de desarrollo con integración en América Latina.

El Grupo CEPAL/ILPES ha sido creado para las tareas relacionadas con la integración de América Latina en general, pero por limitaciones de recursos sólo ha podido ocuparse del Mercado Común Andino y sus

/países miembros

países miembros, y - en menor medida - de la integración centroamericana; constituye una base que deberá ser ampliada y fortalecida para ir abarcando y profundizando su acción en los otros aspectos y esquemas de integración económica enumerados en este programa.

II. Personal del subprograma

	<u>Meses/hombre</u>
Personal profesional financiado por	
a) PNUD, BID y gobiernos de la región	49.8
b) otras fuentes	22.2
Consultores y ayudantes	87.0
	<hr/>
Total	160.9

III. Costo del subprograma según objeto del gasto

	<u>US\$</u>
Personal profesional financiado por	
a) PNUD, BID y gobiernos de la región	123 846
b) otras fuentes	40 320
Consultores y ayudantes ^{a/}	217 500
Viajes y viáticos	-
Servicios de personal administrativo y secretarial	40 841
	<hr/>
Total	422 507

a/ Incluye viajes y viáticos.

PROGRAMA 4.0 CAPACITACION

I. Descripción y objetivos del programa

Este programa tiene por objetivo fundamental satisfacer las necesidades de los países de la región en lo que concierne a capacitación del personal técnico de los mecanismos de planificación y de las principales entidades de la administración pública que se vinculan estrechamente con la adopción de medidas de política económica.

En 1973 esta función comprende principalmente un programa de capacitación en México, el Curso de Planificación Regional en Santiago, el Curso de Postgrado sobre Planificación del Desarrollo Regional Integral, que se llevará a cabo por primera vez en colaboración con el Centro de Estudios de Colonización de Rejovot (Israel), el Curso Intensivo de Planificación Regional en Porto Alegre, Brasil, el Curso Intensivo de Planificación General de Ecuador, el Curso de Planificación Agrícola, el Curso Intensivo de Planificación para el Caribe y otros cursos intensivos para los cuales se ha hecho una reserva de tiempo.

II. Personal del subprograma

	<u>Meses/hombre</u>
Personal profesional financiado por	
a) PNUD, BID y gobiernos de la región	53.6
b) otras fuentes	5.3
Consultores y ayudantes	<u>6.2</u>
Total	65.1

/III. Costo

III. Costo del subprograma según objeto del gasto

	<u>US\$</u>
Personal profesional financiado por	
a) PNUD, BID y gobiernos de la región	132 718
b) otras fuentes	13 767
Consultores y ayudantes	3 739
Viajes y viáticos	3 591
Servicios de personal administrativo y secretarial	<u>35 828</u>
Total	189 643

SUBPROGRAMA 4.1 Dirección de los trabajos

I. Descripción y objetivos del subprograma

Este subprograma comprende las tareas de dirección de las actividades de capacitación, así como su coordinación interna y con los organismos nacionales e internacionales que colaboran con las realizaciones de todas las actividades del programa.

II. Personal del subprograma

	<u>Meses/hombre</u>
Personal profesional financiado por	
a) PNUD, BID y gobiernos de la región	3.2
b) otras fuentes	-
Consultores y ayudantes	<u>-</u>
Total	3.2

/III. Costo del

III. Costo del subprograma según
objeto del gasto

	<u>US\$</u>
Personal profesional financiado por	
a) PNUD, BID y gobiernos de la región	8 077
b) otras fuentes	-
Consultores y ayudantes	-
Viajes y viáticos	-
Servicios de personal administrativo y secretarial	<u>24 998</u>
Total	33 075

SUBPROGRAMA 4.2 Cursos de capacitación en México

I. Descripción y objetivos del subprograma

Este subprograma tiene como objetivo colaborar con el Gobierno de México en la capacitación de funcionarios públicos en materia de desarrollo y planificación. En efecto, atendiendo una solicitud de ese Gobierno, ya se ha llegado a esbozar un calendario de cursos y seminarios para los próximos 4 años. Para 1973 se prevé la realización de las siguientes actividades docentes:

- a) Curso de desarrollo y programación
- b) Curso de planificación regional
- c) Seminarios sobre políticas de desarrollo sectorial
- d) Cursos sobre técnicas de programación sectorial
- e) Curso sobre formulación y evaluación de proyectos
- f) Curso sobre técnicas auxiliares para la programación y evaluación de proyectos.

Para cumplir con estos objetivos, un funcionario del Programa de Capacitación tendrá sede en México; además se contempla una dedicación importante en semanas-experto de otros funcionarios del Programa.

Aunque están definidas las líneas generales de cada una de las actividades docentes, resta aún especificar los programas, tiempo, profesores, etc., de cada una de las materias de los distintos cursos y seminarios que comprende este subprograma.

/El Gobierno

El Gobierno de México está haciendo las gestiones necesarias para obtener financiamiento del PNUD.

II. Personal del subprograma

	<u>Meses/hombre</u>
Personal profesional financiado por	
a) PNUD, BID y gobiernos de la región	19.9
b) otras fuentes	0.9
Consultores y ayudantes	-
Total	<u>20.8</u>

III. Costo del subprograma según objeto del gasto

	<u>US\$</u>
Personal profesional financiado por	
a) PNUD, BID y gobiernos de la región	49 231
b) otras fuentes	1 548
Consultores y ayudantes	-
Viajes y viáticos	-
Servicios de personal administrativo y secretarial	<u>3 815</u>
Total	54 594

SUBPROGRAMA 4.3 Curso de Planificación Regional en Santiago, Chile

I. Descripción y objetivos del subprograma

Este curso, organizado en colaboración con la CEPAL y la Oficina de Cooperación Técnica de las Naciones Unidas, se viene realizando anualmente desde 1970. Corresponde dictar en la segunda mitad de 1973, el cuarto curso sobre planificación regional.

El programa del curso fue estructurado para satisfacer los siguientes propósitos: a) realizar una presentación y revisión general de los conocimientos actuales sobre desarrollo y planificación regional en América Latina y en otras regiones; b) examinar la viabilidad y posibilidad de aplicación práctica de las teorías y métodos de planificación regional a la realidad latinoamericana.

/En las

Actividad 5.3-02 Planificación del desarrollo y de las inversiones agropecuarias

Se continuará con esta investigación iniciada a mediados de 1971, y a la que se le piensa dar término en el curso de 1973. Constituye un estudio realizado por un equipo interdisciplinario, que está sistematizando la experiencia adquirida por CEPAL primero y el Instituto después, en todos los aspectos vinculados a la planificación del desarrollo agropecuario.

El objetivo de esta investigación como de los cuadernos complementarios a que se hace referencia más adelante es hacer llegar a los gobiernos y a los profesionales encargados de la planificación agrícola, publicaciones que contengan las alternativas que se estiman más aconsejables para establecer y consolidar la planificación, como la herramienta más adecuada para el desarrollo agropecuario. Constituirán además, los textos básicos para las actividades de capacitación en planificación agrícola y para mejorar la asesoría a los países.

La publicación principal a que se hace referencia contendrá en una primera parte los conceptos generales sobre planificación del desarrollo agrícola. Una sección importante será dedicada a la interpretación del desarrollo histórico. Las partes siguientes están dedicadas a examinar la formulación de la política planificada de desarrollo agropecuario y la ejecución de los planes de desarrollo del sector. Finalmente se incluirá un anexo que contendrá una guía detallada para las diversas fases del proceso de planificación agropecuaria.

En forma paralela a la investigación mencionada, están siendo preparados 16 cuadernos que constituyen un análisis más a fondo de los más importantes aspectos de la planificación agropecuaria. La preparación de 10 de estos cuadernos se espera concluirlos en el curso del año 1973.

El siguiente es el listado de los temas de los cuadernos que se terminarán en 1973: Guía detallada para las diversas partes del proceso de planificación agropecuaria; aspectos principales de la planificación del desarrollo agropecuario; políticas económicas y financieras en la

planificación del desarrollo agropecuario; la estructura de la empresa agropecuaria: análisis de sus deficiencias y de sus soluciones alternativas para la región; los proyectos de inversión en la planificación del desarrollo agropecuario; la organización estatal para la formulación y ejecución de planes de desarrollo agropecuarios; financiamiento del desarrollo agropecuario; la planificación agropecuaria regional y local; los planes operativos anuales del sector agropecuario; modelos matemáticos y métodos cuantitativos en la planificación agropecuaria.

Actividad 5.3-03 Estudio sobre trópicos húmedos

Esta investigación se realiza en colaboración con Recursos para el Futuro. Su objetivo principal ha consistido en identificar los principales factores que han venido determinando el éxito o el fracaso de proyectos de colonización en los trópicos húmedos en diversos países de América Latina. Para estos efectos se estudiaron 24 proyectos en ocho países. Los resultados del informe constituirán una ayuda para una mejor definición de proyectos de esta naturaleza.

En el curso del año 1973, Recursos para el Futuro publicará dicho estudio en inglés y el Instituto preparará la versión en español y procederá a su correspondiente publicación.

Actividad 5.3-04 Estudio sobre alternativas de desarrollo agrícola en Perú

En el curso de 1973 se espera dar término a esta investigación que se realiza en colaboración con Recursos para el Futuro. El objetivo central de este trabajo es analizar las soluciones más favorables de desarrollo agrícola en un país andino con amplias disponibilidades de tierras tropicales aún no utilizadas.

En un intento para ver si es posible establecer las ventajas de asignar recursos a la intensificación productiva de zonas ya incorporadas o para incorporar nuevas tierras.

Está participando en esta investigación, además de diversas instituciones peruanas, el Departamento de Ingeniería Industrial de la Universidad de Stanford, California, Estados Unidos.

En la parte del curso que se dictará en Israel se estudiarán los temas introductorios del programa y los referidos a métodos de planificación regional; en la parte a desarrollarse en Santiago, se llevará a cabo un ejercicio consistente en la elaboración de un proyecto concreto y se complementarán las actividades académicas.

El programa académico del curso comprende un extenso número de asignaturas distribuidas en cuatro bloques: a) conceptos y temas básicos en disciplinas relacionadas con la planificación del desarrollo integral; b) temas específicos para América Latina; c) métodos de planificación y análisis, y d) planificación y ejecución del desarrollo integral.

Para la elaboración del proyecto de desarrollo regional integral, los participantes constituirán grupos interdisciplinarios de trabajo. Cada uno tendrá a su cargo un aspecto particular del proyecto para su estudio individual, y cada grupo deberá someter un informe conjunto. Los ejercicios estarán bajo la dirección de miembros del personal del CEC y del Instituto y se realizarán en una región de Chile, para lo cual se contará con la colaboración del Gobierno.

II. Personal del subprograma

	<u>Meses/hombre</u>
Personal profesional financiado por	
a) PNUD, BID y gobiernos de la región	5.1
b) otras fuentes	-
Consultores y ayudantes	<u>6.2</u>
Total	11.3

/III. Costo del

III. Costo del subprograma según objeto del gasto

	<u>US\$</u>
Personal profesional financiado por	
a) PNUD, BID y gobiernos de la región	11 949
b) otras fuentes	-
Consultores y ayudantes	3 739
Viajes y viáticos	3 591
Servicios de personal administrativo y secretarial	<u>1 354</u>
Total	20 633

SUBPROGRAMA 4.5 Curso Intensivo de Planificación Regional en Porto Alegre, Brasil

I. Descripción y objetivos del subprograma

En el segundo trimestre de 1973 y a pedido del Gobierno de Brasil, se dictará un curso de planificación regional. El Instituto ha intensificado en los últimos años su actividad en este campo ante crecientes solicitudes de los gobiernos. Un curso muy similar se dictó en Salvador (Bahía) en 1972 con resultados satisfactorios según el informe que ha hecho llegar el coordinador del curso basado en opiniones de los alumnos. La duración del curso será de 15 semanas, con la siguiente estructura de materias: introducción a la economía; desarrollo económico y social de América Latina; estadística para la planificación; planificación global; teoría económica espacial; introducción al análisis regional; teoría y práctica de la planificación regional; la industria en la planificación regional; la agricultura en la planificación regional; planificación urbana; presentación y análisis de casos: Brasil.

II. Personal del subprograma

	<u>Meses/hombre</u>
Personal profesional financiado por	
a) PNUD, BID y gobiernos de la región	1.8
b) otras fuentes	-
Consultores y ayudantes	<u>-</u>
Total	1.8

/III. Costo del

III. Costo del subprograma según
objeto del gasto

	<u>US\$</u>
Personal profesional financiado por	
a) PNUD, BID y gobiernos de la región	4 615
b) otras fuentes	-
Consultores y ayudantes	-
Viajes y viáticos	-
Servicios de personal administrativo y secretarial	<u>369</u>
Total	4 984

SUBPROGRAMA 4.6 Curso Intensivo de Planificación General en Ecuador

I. Descripción y objetivos del subprograma

Durante 1972, el Instituto ha prestado asesoramiento a la Junta de Planificación del Gobierno del Ecuador. Los nuevos trabajos que se emprenderán con motivo de dicho asesoramiento requieren una apreciable cantidad de personal calificado en planificación que el país no posee. Para cubrir esta deficiencia el Gobierno del Ecuador ha solicitado un curso de planificación general que se realizará entre los meses de febrero y mayo de 1973. Las asignaturas de este curso serán las siguientes: estadística, contabilidad social, análisis económico, sociología, desarrollo económico, comercio internacional, teoría y experiencias de planificación, técnicas de planificación, política económica, planificación del sector público, planificación agrícola, planificación industrial, planificación regional.

II. Personal del subprograma

	<u>Meses/hombre</u>
Personal profesional financiado por	
a) PNUD, BID y gobiernos de la región	2.8
b) otras fuentes	-
Consultores y ayudantes	<u>-</u>
Total	2.8

/III. Costo del

III. Costo del subprograma según
objeto del gasto

	<u>US\$</u>
Personal profesional financiado por	
a) PNUD, BID y gobiernos de la región	6 923
b) otras fuentes	-
Consultores y ayudantes	-
Viajes y viáticos	-
Servicios de personal administrativo y secretarial	<u>492</u>
Total	7 415

SUBPROGRAMA 4.7 Curso de Planificación Agrícola

I. Descripción y objetivos del subprograma

Se tiene programado reiniciar en 1973 los cursos de capacitación en planificación del desarrollo agrícola. El curso estará destinado a profesionales que vienen trabajando en esta disciplina en diversos países de América Latina. Tendrá una duración de cuatro meses y se realizará durante el segundo semestre.

II. Personal del subprograma

	<u>Meses/hombre</u>
Personal profesional financiado por	
a) PNUD, BID y gobiernos de la región	11.8
b) otras fuentes	3.7
Consultores y ayudantes	<u>-</u>
Total	15.5

/III. Costo del

III. Costo del subprograma según objeto del gasto

	<u>US\$</u>
Personal profesional financiado por	
a) PMUD, BID y gobiernos de la región	29 423
b) otras fuentes	10 438
Consultores y ayudantes	-
Viajes y viáticos	-
Servicios de personal administrativo y secretarial	<u>2 954</u>
Total	42 865

SUBPROGRAMA 4.8 Curso Intensivo de Planificación para el Caribe

I. Descripción y objetivos del subprograma

Este curso intensivo se llevará a cabo en Georgetown, Guyana, organizado conjuntamente por el "Caribbean Free Trade Association" (CARIFTA) y el Instituto, con la colaboración de la Comisión Económica para América Latina (CEPAL). El objetivo inmediato del curso es prestar asistencia a los Estados Miembros de CARIFTA en el entrenamiento de técnicos que trabajan en los aspectos ejecutivos y evaluativos de la planificación económica y social. El programa del curso tendrá mayor énfasis en la formulación, ejecución y análisis de proyectos e incluirá, además, las cátedras sobre desarrollo y planificación, programación sectorial y proyectos. Tendrá una duración de tres semanas y se realizará durante el primer trimestre.

/II. Personal del

II. Personal del subprograma

	<u>meses/hombre</u>
Personal profesional financiado por	
a) PNUD, BID y gobiernos de la región	0.7
b) otras fuentes	-
Consultores y ayudantes	<u>-</u>
Total	0.7

III. Costo del subprograma según objeto del gasto

	<u>US\$</u>
Personal profesional financiado por	
a) PNUD, BID y gobiernos de la región	1 731
b) otras fuentes	-
Consultores y ayudantes	-
Viajes y viáticos	-
Servicios de personal administrativo y secretarial	<u>123</u>
Total	1 854

SUBPROGRAMA 4.9 Actividades por programar

I. Descripción y objetivos del subprograma

Se incluyen en este subprograma las reservas necesarias para las solicitudes de capacitación en curso o las que surjan durante 1973 y que sea posible incluir en el Programa de Trabajo.

II. Personal del subprograma

	<u>meses/hombre</u>
Personal profesional financiado por	
a) PNUD, BID y gobiernos de la región	4.4
b) otras fuentes	-
Consultores y ayudantes	<u>-</u>
Total	4.4

/III. Costo del

III. Costo del subprograma según
objeto del gasto

	<u>US\$</u>
Personal profesional financiado por	
a) PNUD, BID y gobiernos de la región	9 231
b) otras fuentes	1 731
Consultores y ayudantes	-
Viajes y viáticos	-
Servicios de personal administrativo y secretarial	<u>861</u>
Total	11 823

PROGRAMA 5.0 INVESTIGACIONES DE APOYO A ACTIVIDADES
DE ASESORAMIENTO Y CAPACITACION

I. Descripción y objetivos del programa

Este programa comprende las investigaciones vinculadas con el asesoramiento y la capacidad que presta el Instituto en los campos de planificación general y política económica; de los sectores sociales; del sector agropecuario; del sector industrial; de proyectos y de planificación operativa.

II. Personal del programa

	<u>Meses/hombre</u>
Personal profesional financiado por	
a) PNUD, BID y gobiernos de la región	133.9
b) otras fuentes	90.1
Consultores y ayudantes	15.7
Total	<u>239.7</u>

III. Costo del programa según
objeto del gasto

	<u>US\$</u>
Personal profesional financiado por	
a) PNUD, BID y gobiernos de la región	328 399
b) otras fuentes	138 593
Consultores y ayudantes	18 593
Viajes y viáticos	8 431
Servicios de personal administrativo y secretarial	135 876
Otros gastos ^{a/}	5 000
Total	<u>634 892</u>

a/ 50 horas computación a US\$ 100 la hora.

SUBPROGRAMA 5.1 Planificación general y política económica

I. Descripción y objetivos del subprograma

Este subprograma se llevará a cabo a través de las siguientes actividades:

Actividad 5.1-01 - Dirección de los trabajos

Actividad 5.1-02 - Texto de planificación

Actividad 5.1-03 - Política económica

Actividad 5.1-01 Dirección de los trabajos

Comprende la dirección de las investigaciones en planificación general.

Actividad 5.1-02 Texto de planificación

En la asignatura de planificación de los cursos que anualmente dicta el Instituto, se plantea un contenido que es producto tanto de la investigación teórica como de la continua observación y estudio de los procesos de planificación. El objetivo es vaciar este contenido en un texto que incluiría tanto el análisis histórico de la planificación, sus orígenes y evaluación, así como el estudio de los procesos latinoamericanos de planificación en sus aspectos teóricos servirá de sustento al análisis de casos. Finalmente, la segunda parte del texto estará destinada al planteo y descripción, análisis, evaluación y aplicación práctica de las distintas técnicas utilizadas en la planificación.

Actividad 5.1-03 Investigación de política económica

Las labores de asesoramiento a los gobiernos requieren cada vez con más urgencia abordar el campo de la política económica. Efectivamente, tanto el trabajo en estrategias globales y sectoriales como el correspondiente a la planificación a mediano plazo exigen la especificación del corto plazo. La planificación operativa anual, si excede el campo puramente metodológico, necesariamente debe incorporar el manejo de instrumentos de política económica. Se ha comprendido que si se desea colaborar con los gobiernos de la región en aquellos aspectos que son más urgentes, no puede soslayarse la discusión sobre la política que implícita o explícitamente aparece en los planes. El propósito de esta investigación es

/el de

el de recoger antecedentes teóricos y prácticos y elaborar documentos de discusión y promover seminarios en el interior del Instituto para decantar así ciertas posiciones institucionales, de manera que el asesoramiento cumpla el ciclo completo llegando a la discusión de medidas concretas de política económica. Los dos campos que se han identificado como principales, se refieren a la política monetaria y cambiaria y a la política fiscal. En el segundo semestre de 1973 se tiene proyectado iniciar el estudio del primer tema. La investigación significará tanto visitas a bancos centrales y ministerios de finanzas o hacienda como trabajos en el seno del Fondo Monetario Internacional. El contenido detallado de este proyecto se encuentra aún en etapa de discusión.

II. Personal del subprograma

	<u>Meses/hombre</u>
Personal profesional financiado por	
a) PNUD, BID y gobiernos de la región	29.6
b) otras fuentes	-
Consultores y ayudantes	7.6
	<hr/>
Total	37.2

III. Costo del subprograma según objeto del gasto

	<u>US\$</u>
Personal profesional financiado por	
a) PNUD, BID y gobiernos de la región	72 917
b) otras fuentes	-
Consultores y ayudantes	10 205
Viajes y viáticos	7 234
Servicios de personal administrativo y secretarial	16 828
Otros gastos ^{a/}	5 000
	<hr/>
Total	112 184

a/ 50 horas computación a US\$ 100 la hora.

SUBPROGRAMA 5.2 Planificación de los sectores sociales

I. Descripción y objetivos del subprograma

El objetivo de este subprograma es el estudio de los aspectos sociales del desarrollo y de la planificación social en particular.

Por su propia naturaleza requiere una estrecha colaboración con los demás programas. Estos se enfrentan permanentemente con los problemas sociales del desarrollo y la influencia que tienen sobre la formulación y ejecución de los planes. A su vez, una concepción global de los aspectos sociales del desarrollo es imposible sin una referencia estrecha y continua a sus variables económicas. Durante los últimos años se hizo sentir con fuerza creciente la necesidad de una concepción unitaria de los problemas del desarrollo latinoamericano que, superando las distinciones académicas entre economía y sociología, que tienen cada vez menor valor científico y práctico, sirva de base más completa para la planificación y la política del desarrollo.

Desde el punto de vista de este subprograma las tareas más significativas incluyen una revisión, sistematización y análisis crítico, lo más completo posible, de las concepciones sociológicas del desarrollo latinoamericano, sus supuestos y sus consecuencias económicas. Dado el papel central del Estado en las tareas del desarrollo es indispensable realizar paralelamente una indagación sistemática acerca de las relaciones entre uno y otro.

Las preocupaciones esenciales del subprograma se vinculan así, no sólo con las de los demás programas del Instituto, sino con las de otros organismos internacionales y nacionales con los cuales se trabajará en una colaboración cada vez más estrecha.

Gran parte de los resultados de las investigaciones contenidas en este subprograma serán incluídas en un estudio más amplio sobre reinterpretación del desarrollo latinoamericano.

Este subprograma se llevará a cabo a través de las siguientes actividades:

Actividad 5.2-01 - Dirección de los trabajos

Actividad 5.2-02 - Seminario de Planificación Social para Centroamérica y Panamá

Actividad 5.3-03 - Interpretación del desarrollo latinoamericano

Actividad 5.3-04 - Planificación y estudios de prospectiva

Actividad 5.3-05 - Estudio del Estado y el desarrollo

Actividad 5.2-01 Dirección de los trabajos

Comprende las tareas de dirección de las actividades de investigación en desarrollo social, así como su coordinación interna y con los organismos nacionales e internacionales vinculados a la realización del subprograma.

Actividad 5.2-02 Seminario de Planificación Social para Centroamérica y Panamá

Nuevas formas del convenio con UNICEF y un nuevo programa de actividades está en curso de discusión. Para el primer semestre la actividad esencial consistía en el Seminario de Planificación Social para Centroamérica y Panamá. Este Seminario, que se celebrará en el mes de marzo o abril de 1973, bajo los auspicios de UNICEF, el Instituto, la SIERCA y la Organización de Estados Centroamericanos (ODECA), responde a un pedido de los gobiernos centroamericanos y Panamá para mejorar los mecanismos de planificación social de que ahora disponen. Como los asistentes serán principalmente los jefes de las oficinas de planificación social de sus respectivos países, el Seminario tiene una considerable importancia práctica. El Instituto terminará la preparación de: a) un documento básico de discusión para la primera semana del Seminario, cuyo objetivo es sistematizar las pautas principales que deben tomarse en cuenta para el diagnóstico y la planificación social en los respectivos países; b) un vocabulario de los términos más usuales en materia de planificación social, que han solicitado las oficinas de planificación para facilitar sus tareas en ese campo; c) una selección de artículos y documentos de importancia sobre planificación social para los participantes al Seminario, y d) una bibliografía sistemática y representativa sobre los temas del Seminario.

/Estos trabajos

Estos trabajos implican una verdadera labor de asesoría en los países y el documento a que se hace referencia en primer término podría convertirse en el futuro en un Manual de Planificación Social. Terminado el Seminario deberá hacerse la revisión de todos los documentos mencionados para su publicación definitiva.

Actividad 5.2-03 Interpretación del desarrollo latinoamericano

Este proyecto se lleva a cabo merced a un convenio con la Fundación Ford y su realización demandará dos años, que se iniciaron en marzo de 1972.

Su objetivo es el análisis sistemático de las principales interpretaciones que se han propuesto del desarrollo de América Latina. Desde la segunda mitad de la década del 50, sobre todo, se han presentado una serie de interpretaciones generales del desarrollo latinoamericano. En los últimos años puede comprobarse que no han aparecido nuevas interpretaciones, en sentido estricto y que las ya propuestas parecen haber agotado su capacidad explicativa y que no se han sistematizado ni realizado las investigaciones empíricas necesarias para determinar su validez. Por otra parte, tales interpretaciones continúan influyendo en todo lo que se escribe en América Latina sobre los problemas del desarrollo y proporcionando supuestos para ellas que se dan como indiscutibles.

Estas y otras consideraciones llevaron al Instituto a formular un proyecto de investigación que requería un personal que era imposible financiar con sus recursos normales. La Fundación Ford financia, durante dos años, a tres investigadores de categoría profesional, dos ayudantes de investigación y una secretaria. Además, en el curso de este año, tres consultores de jerarquía vendrían durante dos meses a colaborar con el proyecto en el período comprendido entre junio y septiembre.

Esta investigación tendrá un significado fundamental para los programas de capacitación y contribuirá a mejorar los planteamientos que hagan los sociólogos que participan en los equipos interdisciplinarios que prestan asistencia a los países.

Actividad 5.2-04 Planificación y estudios de prospectiva

Esta actividad tiene sus raíces en los estudios iniciados en 1971 sobre los supuestos políticos de la planificación y el desarrollo y los resultados de su primera etapa se encuentran publicados en "Discusión sobre política y planeación" del Dr. José Medina Echavarría que acaba de publicar Siglo XXI.

En el presente año las actividades se centrarán en el análisis y vinculación de estas dos disciplinas. Se abordará el estado actual de los estudios de prospectiva, sus fundamentos, sus aspectos metodológicos, sus relaciones con la historia y los diversos sistemas sociales para terminar con el análisis de los problemas relacionados con la planeación. Particularmente importante son las conexiones entre la prospectiva, los problemas del largo plazo y la planeación global.

La investigación tiene aplicaciones tanto en los programas de capacitación como en las actividades de asesoramiento, puesto que considera temas centrales que se confrontan constantemente.

Actividad 5.2-05 Estudio del Estado y el desarrollo

No parece necesario justificar la necesidad de estudios sobre la significación del Estado y de los fenómenos políticos. Dada la complejidad de las cuestiones que se plantean y las limitaciones de recursos se ha dividido este proyecto de investigación en dos partes.

Una de ellas aborda el Estado y el desarrollo en América Latina y su objeto es estudiar los sistemas políticos latinoamericanos para construir tipos de Estados y de sistemas políticos en la región. La determinación de esos tipos permitiría sistematizar los principales problemas que se presentan en cada uno de ellos para preparar la etapa siguiente, cuyo objetivo sería analizar detalladamente cómo se vinculan los sistemas político, económico y social en cada uno de esos tipos, para lo cual se realizarían estudios en profundidad en países representativos de los mismos.

Este trabajo había sido previsto en nuestro programa de actividades pero la utilización del personal responsable del mismo en tareas perentorias de asesoramiento han llevado a posponerlo. En el curso del presente año se tratará de completar los trabajos iniciados.

/II. Personal del

II. Personal del subprograma

	<u>Meses/hombre</u>
Personal profesional financiado por	
a) PNUD, BID y gobiernos de la región	25.7
b) otras fuentes	53.6
Consultores y ayudantes	6.0
Total	<u>85.3</u>

III. Costo del subprograma según objeto del gasto

	<u>US\$</u>
Personal profesional financiado por	
a) PNUD, BID y gobiernos de la región	64 615
b) otras fuentes	76 940
Consultores y ayudantes	3 000
Viajes y viáticos	-
Servicios de personal administrativo y secretarial	41 405
Total	<u>185 960</u>

SUBPROGRAMA 5.3 Planificación agrícola

I. Descripción y objetivos del subprograma

Este subprograma comprende las siguientes actividades:

Actividad 5.3-01 Dirección de los trabajos

Actividad 5.3-02 Planificación del desarrollo y de las inversiones agropecuarias

Actividad 5.3-03 Estudio sobre trópicos húmedos

Actividad 5.3-04 Estudio sobre alternativas de desarrollo agrícola en Perú

Actividad 5.3-01 Dirección de los trabajos

Corresponde a la dirección de las investigaciones que se vienen realizando con respecto al desarrollo agropecuario en América Latina, a los diferentes aspectos vinculados a la planificación del mismo, y a coordinación de las actividades de asesoría y capacitación vinculadas con el sector agrícola, que realiza el Instituto ya sea en la Sede o en diferentes países.

Actividad 5.3-02 Planificación del desarrollo y de las inversiones agropecuarias

Se continuará con esta investigación iniciada a mediados de 1971, y a la que se le piensa dar término en el curso de 1973. Constituye un estudio realizado por un equipo interdisciplinario, que está sistematizando la experiencia adquirida por CEPAL primero y el Instituto después, en todos los aspectos vinculados a la planificación del desarrollo agropecuario.

El objetivo de esta investigación es hacer llegar a los gobiernos y a los profesionales encargados de la planificación agrícola, una publicación que contenga las alternativas que se estiman más aconsejables para establecer y consolidar la planificación, como la herramienta más adecuada para el desarrollo agropecuario. Esta publicación constituirá, además, el texto básico para las actividades de capacitación en planificación agrícola.

La publicación a que se hace referencia contendrá en una primera parte los conceptos generales sobre planificación del desarrollo agrícola. Una sección importante será dedicada a la interpretación del desarrollo histórico. Las partes siguientes están dedicadas a examinar la formulación de la política planificada de desarrollo agropecuario y la ejecución de los planes de desarrollo del sector. Finalmente se incluirá un anexo que contendrá una guía detallada para las diversas fases del proceso de planificación agropecuaria.

En forma paralela a la investigación mencionada, están siendo preparados 16 cuadernos que constituyen un análisis más a fondo de los más importantes aspectos de la planificación agropecuaria. La preparación de estos cuadernos también se espera concluirlos en el curso del año 1973.

El siguiente es el listado de los temas de los cuadernos en preparación: guía detallada para las diversas partes del proceso de planificación agropecuaria; aspectos principales de la planificación del desarrollo agropecuario; la interpretación del desarrollo histórico agropecuario y la formulación de objetivos y estrategias para su desarrollo; la determinación de metas de oferta y demanda de productos agropecuarios; análisis y proyecciones de los factores y recursos productivos en la planificación del desarrollo agropecuario; políticas económicas y financieras en la planificación del desarrollo agropecuario; los servicios productivos; métodos para analizar la acción de las

fuerzas sociales en la actividad agropecuaria; la estructura de la empresa agropecuaria: análisis de sus deficiencias y de sus soluciones alternativas para la región; los proyectos de inversión en la planificación del desarrollo agropecuario; financiamiento del desarrollo agropecuario; la planificación agrícola regional y local; los programas de producción en los planes de desarrollo agropecuario.

Actividad 5.3-03 Estudio sobre trópicos húmedos

Esta investigación se realiza en colaboración con Recursos para el Futuro. Su objetivo principal ha consistido en identificar los principales factores que han venido determinando el éxito o el fracaso de proyectos de colonización en los trópicos húmedos en diversos países de América Latina. Para estos efectos se estudiaron 24 proyectos en ocho países. Los resultados del informe constituirán una ayuda para una mejor definición de proyectos de esta naturaleza.

En el curso del año 1973, Recursos para el Futuro publicará dicho estudio en inglés y el Instituto preparará la versión en español y procederá a su correspondiente publicación.

Actividad 5.3-04 Estudio sobre alternativas de desarrollo agrícola en Perú

En el curso de 1973 se espera dar término a esta investigación que se realiza en colaboración con Recursos para el Futuro. El objetivo central de este trabajo es analizar las soluciones más favorables de desarrollo agrícola en un país andino con amplias disponibilidades de tierras tropicales aún no utilizadas.

Es un intento para ver si es posible establecer las ventajas de asignar recursos a la intensificación productiva de zonas ya incorporadas o para incorporar nuevas tierras.

Está participando en esta investigación, además de diversas instituciones peruanas, el Departamento de Ingeniería Industrial de la Universidad de Stanford, California, Estados Unidos.

/II. Personal del

II. Personal del subprograma

	<u>Meses/hombre</u>
Personal profesional financiado por	
a) PNUD, BID y gobiernos de la región	32.6
b) otras fuentes	36.5
Consultores y ayudantes	2.1
	<hr/>
Total	71.2

III. Costo del subprograma según objeto del gasto

	<u>US\$</u>
Personal profesional financiado por	
a) PNUD, BID y gobiernos de la región	81 346
b) otras fuentes	61 653
Consultores y ayudantes	5 388
Viajes y viáticos	1 197
Servicios de personal administrativo y secretarial	37 795
	<hr/>
Total	187 379

SUBPROGRAMA 5.4 Planificación industrial

I. Descripción y objetivos del subprograma

Las tareas del subprograma continuarán desarrollándose en torno a la planificación y el desarrollo industrial en América Latina, con especial énfasis en lo relacionado con la formulación de políticas de industrialización, tanto en el área del asesoramiento como en las de investigación y capacitación.

Comprende las siguientes actividades:

Actividad 5.4-01 Dirección de los trabajos

Actividad 5.4-02 Estudio sobre desarrollo industrial

Actividad 5.4-01 Dirección de los trabajos

Comprende las tareas de dirección de las actividades de investigación en planificación industrial, así como su coordinación interna y con los organismos nacionales e internacionales vinculados a la realización del subprograma

Actividad 5.4-02 Estudio sobre desarrollo industrial

En el curso de 1973 se espera concluir el estudio de los aspectos conceptuales de los instrumentos tributarios como parte de una investigación más amplia de los instrumentos de política industrial. A este respecto existe una versión preliminar que será objeto de revisión definitiva en el curso del año 1973. El estudio comprende la descripción y análisis de los principales instrumentos tributarios utilizados en la promoción del desarrollo industrial (deducción-inversión, depreciación acelerada, exención del impuesto a la renta de las empresas, exención del impuesto a la renta de las personas físicas, exención de derechos de importación, otras modalidades) y su evaluación frente a los objetivos y problemas típicos del desarrollo industrial latinoamericano como la sustitución de importaciones, la exportación de manufacturas, el desarrollo regional, el desarrollo tecnológico, el perfeccionamiento de la estructura productiva, la ocupación, la formación de capital y la eficiencia productiva, etc.

Una vez concluido este estudio se iniciará en el segundo semestre de 1973 la investigación sobre los instrumentos crediticios y arancelarios dentro de la misma metodología aplicada al estudio de los instrumentos tributarios.

Dentro de los estudios sobre desarrollo industrial se abordará también durante 1973 una investigación sobre la pequeña industria. Se buscará esclarecer el papel de la pequeña industria y de la artesanía en el empleo.

La investigación comprende las siguientes tareas:

- a) elaboración de un esquema de investigación conforme a pautas ya discutidas y analizadas por el subprograma;
- b) clasificación de las variables relevantes para cada uno de los aspectos contenidos en el esquema;
- c) selección de fuentes a consultar; y
- d) elaboración de la primera parte de una bibliografía analítica, es decir, de recopilación de todas o mayor parte de las obras publicadas sobre el tema.

II. Personal del subprograma

	<u>Meses/hombre</u>
Personal profesional financiado por	
a) PNUD, BID y gobiernos de la región	6.7
b) otras fuentes	-
Consultores y ayudantes	-
Total	<u>6.7</u>

III. Costo del subprograma según objeto del gasto

	<u>US\$</u>
Personal profesional financiado por	
a) PNUD, BID y gobiernos de la región	16 731
b) otras fuentes	-
Consultores y ayudantes	-
Viajes y viáticos	-
Servicios de personal administrativo y secretarial	17 234
Total	<u>33 965</u>

SUBPROGRAMA 5.5 Investigaciones en proyectos

I. Descripción y objetivos del subprograma

Este subprograma comprende las siguientes actividades

- Actividad 5.5-01 Dirección de los trabajos
- Actividad 5.5-02 Organización de la preinversión en un proceso de planificación
- Actividad 5.5-03 Programas regionales de desarrollo y preinversión
- Actividad 5.5-04 Precios de cuenta en la evaluación de proyectos

Actividad 5.5-01 Dirección de los trabajos

Comprende las tareas de dirección de las actividades de investigación en proyectos, así como su coordinación interna y con los organismos nacionales e internacionales vinculados a la realización del subprograma.

Actividad 5.5-02 Organización de la reinversión en un proceso de planificación

En base a la experiencia adquirida en los últimos años asesorando a distintos países en la organización de procesos y sistemas de identificación, selección y formulación de proyectos vinculados a la elaboración y cumplimiento de los planes de desarrollo, se preparará un documento que sirva de orientación para los organismos nacionales de planificación en el establecimiento de programas de reinversión.

Actividad 5.5-03 Programas regionales de desarrollo y reinversión

Se preparará un documento que recoja y sistematice la experiencia adquirida en este campo. El propósito del mismo será poner a disposición de los países pautas para abordar la programación del desarrollo de regiones - especialmente aquellas rezagadas con respecto al desarrollo nacional - en base a la identificación y promoción de los proyectos más importantes para alcanzar los objetivos económicos y sociales de la estrategia que se plantee y lograr una mayor integración con el resto del país.

Actividad 5.5-04 Precios de cuenta en la evaluación de proyectos

La importancia actual de este tema se refleja en la rica literatura académica aparecida en los últimos años, así como en el interés de organismos nacionales e internacionales de planificación y financiamiento por aplicar a la evaluación de proyectos de inversión precios que reflejen mejor que los del mercado los objetivos nacionales a ser alcanzados a través de esos proyectos. Las dudas que por otro lado plantean consideraciones económicas y tecnológicas sobre la aplicabilidad de los precios de cuentas lleva al Instituto a examinarlos desde dos puntos de vista. El primero se refiere a las bases mismas sobre las cuales descansan las proposiciones de formulación de estos precios; la segunda es el análisis de la posibilidad de aplicarlas como instrumentos de la planificación en América Latina. En 1973 se hará un primer esfuerzo en este sentido, cuyos resultados se espera se recojan en un Cuaderno de la serie de "Anticipos de Investigación".

II. Personal del subprograma

	<u>Meses/hombre</u>
Personal profesional financiado por	
a) PNUD, BID y gobiernos de la región	23.8
b) otras fuentes	-
Consultores y ayudantes	-
	<hr/>
Total	23.8

III. Costo del subprograma según objeto del gasto

	<u>US\$</u>
Personal profesional financiado por	
a) PNUD, BID y gobiernos de la región	58 125
b) otras fuentes	-
Viajes y viáticos	-
Servicios de personal administrativo y secretarial	18 966
	<hr/>
Total	77 111

SUBPROGRAMA 5.6 Planificación operativa

I. Descripción y objetivos del subprograma

Este subprograma incluye tres actividades:

Actividad 5.6-01 Dirección de los trabajos

Actividad 5.6-02 Textos de planificación operativa

Actividad 5.6-03 Colaboración con CEPAL en la investigación de empresas públicas en América Latina.

Actividad 5.6-01 Dirección de los trabajos

Comprende las tareas de dirección de las actividades de investigación en planificación operativa, así como su coordinación interna y con los organismos nacionales e internacionales.

Actividad 5.6-02 Textos de planificación operativa

Se continuará perfeccionando el documento sobre Planes Operativos Anuales para su publicación en forma de libro. Este incluye los diferentes componentes de los planes a corto plazo y sus relaciones con el proceso de planificación.

Otro documento que aborda los aspectos más globales de la planificación a corto plazo en economías mixtas se encuentra ya preparado para su publicación y se menciona en el programa respectivo.

Actividad 5.6-03 Colaboración con CEPAL en la investigación de empresas públicas en América Latina

Se participará en una investigación sobre el papel de las empresas públicas en América Latina. Se abordará entre los temas más destacados:

- a) Orígenes, características, objetivos e importancia del desarrollo del sistema de empresas públicas en América Latina
- b) Papel de las empresas públicas en el proceso de desarrollo en América Latina
- c) Análisis de la gestión de las empresas públicas en América Latina
- d) Revisión metodológica de la organización, la programación y la gestión operativa de las empresas públicas en América Latina.

II. Personal del subprograma

	<u>Meses/hombre</u>
Personal profesional financiado por	
a) PNUD, BID y gobiernos de la región	15.5
b) otras fuentes	-
Consultores y ayudantes	-
	<hr/>
Total	15.5

III. Costo del subprograma según objeto del gasto

	<u>US\$</u>
Personal profesional financiado por	
a) PNUD, BID y gobiernos de la región	34 665
b) otras fuentes	-
Consultores y ayudantes	-
Viajes y viáticos	-
Servicios de personal administrativo y secretarial	3 628
	<hr/>
Total	38 293

PROGRAMA 6.0 PUBLICACIONES

I. Descripción y objetivos del programa

El programa de publicaciones del Instituto está incorporado a la División de Conferencias y Documentos de la CEPAL desde el 1° de Julio de 1972 en virtud del acuerdo concertado entre el Director General del Instituto y el Secretario Ejecutivo de la Comisión. El subprograma tiene a su cargo la publicación de los libros impresos del Instituto, en todas las etapas del proceso editorial correspondiente y la revisión de los documentos oficiales de circulación restringida que aparecen mimeografiados. También se ocupa de la distribución, promoción y venta de las publicaciones del Instituto. Ambas funciones están ahora confiadas, como unidad ejecutora a la División de Conferencias y Documentos de la CEPAL, que las cumple con el personal del Instituto asignado a dicha División.

Las publicaciones son de dos tipos: los "Textos", impresos como libros por cuenta de Siglo XXI Editores (México) o Editorial Universitaria (Santiago de Chile), asociadas con este fin y los "Cuadernos", compuestos y reproducidos en "offset" en los servicios correspondientes CEPAL/ILPES.

Para 1973 se han fijado las metas siguientes:

A. Textos del Instituto: Se publicarán durante el año: 1) "Guía para la presentación de proyectos"; 2) "La programación monetario-financiera en el Uruguay", estudio efectuado en colaboración con el Instituto de Economía de la Universidad de Montevideo; 3) "Planificación a corto plazo en economía mixta"; 4) "Seminario internacional de planificación regional y urbana en América Latina"; 5) "El planeamiento de la educación". El original de la primera de las obras mencionadas ya ha sido enviado a la Editorial Siglo XXI, de México. La última obra citada está en preparación por su autor, don Simón Romero Lozano, sobre la base del cuaderno del mismo título publicado en 1969, considerablemente revisado y ampliado. Las demás obras, cuyos títulos son provisionales, están en una etapa avanzada de revisión editorial.

/B. Cuadernos

B. Cuadernos del Instituto: Saldrán varios cuadernos nuevos, de los que ya están en proceso de publicación: 1) "Estructura familiar", por Alfredo Jaramillo; 2) "Tipología de América Latina", por Rolando Franco; 3) "Educación y empleo", por Aldo E. Solari; 4) "Problemas sociales del desarrollo latinoamericano". Para mantener en existencia otros cuadernos cuya demanda es constante y que están agotados o próximos a agotarse, serán reeditados en el nuevo formato "Cinco modelos de crecimiento económico", por Pedro Paz y Octavio Rodríguez; "Consideraciones sobre ocupación industrial"; "Notas sobre formulación de proyectos" y los demás que sean aconsejable.

Se espera también que en el curso del corriente año el subprograma 5.3 de investigaciones en planificación agrícola termine una serie de Cuadernos cuya lista se encuentra en el acápite 5.3-02.

C. Ediciones en portugués: Los arreglos establecidos con Forum Editora y los que se establezcan con otras empresas editoriales permitirán proseguir la versión y publicación en portugués de nuestros textos y cuadernos. En virtud de esos arreglos se ampliará considerablemente la distribución de nuestras publicaciones en el Brasil.

II. Personal del programa

	<u>Meses/hombre</u>
Personal profesional financiado por	
a) PNUD, BID y gobiernos de la región	10.1
b) otras fuentes	-
Consultores y ayudantes	7.8
	<hr/>
Total	17.9

/III. Costo

III. Costo del programa según objeto del gasto

	<u>US\$</u>
Personal profesional financiado por	
a) PNUD, BID y gobiernos de la región	25 385
b) otras fuentes	-
Consultores y ayudantes	10 467
Viajes y viáticos	-
Servicios de personal administrativo y secretarial	<u>30 591</u>
Total	66 443

PROGRAMA 7.0 ADMINISTRACION Y FINANZAS

I. Descripción y objetivos del programa

Los Servicios de Administración y Finanzas, en colaboración con los servicios similares de CEPAL, apoyarán en 1973 las actividades de los diferentes programas del Instituto en su aspecto administrativo y financiero. Su tarea implicará los servicios de personal, publicaciones, registro, adquisición y mantenimiento de equipos, así como el control financiero del presupuesto y de aquellos convenios con organismos nacionales o internacionales que se suscriban.

Con respecto al Acuerdo de Servicios Comunes con CEPAL, supervisará el cumplimiento del mismo y actualizará dicho acuerdo a la luz de las nuevas experiencias que pudieran aconsejar su modificación.

En este programa se incluyen dos subprogramas: el subprograma 7.1 Dirección de la Administración y Finanzas y 7.2 Servicios comunes con la CEPAL, equipos y otros gastos.

II. Personal del programa

	<u>Meses/hombre</u>
Personal profesional financiado por	
a) PNUD, BID y gobiernos de la región	33.5
b) otras fuentes	-
Consultores y ayudantes	-
Total	<hr/> 33.5

/III. Costo

III. Costo del programa según objeto del gasto

	<u>US\$</u>
Personal profesional financiado por	
a) PNUD, BID y gobiernos	68 441
b) otras fuentes	-
Consultores y ayudantes	-
Viajes y viáticos	-
Servicios de personal administrativo y secretarial	71 829
Otros gastos ^{a/}	265 490
Total	<u>405 760</u>

SUBPROGRAMA 7.1 Dirección de la Administración y Finanzas

I. Descripción y objetivos del subprograma

Este subprograma comprende las tareas de dirección de las actividades administrativas y financieras del Instituto.

II. Personal del subprograma

	<u>Meses/hombre</u>
Personal profesional financiado por	
a) PNUD, BID y gobiernos de la región	33.5
b) otras fuentes	-
Consultores y ayudantes	-
Total	<u>33.5</u>

a/ Corresponde a servicios comunes con CEPAL, equipos y misceláneos.

/III. Costo

III. Costo del subprograma según objeto del gasto

	<u>US\$</u>
Personal profesional	
a) PNUD, BID y gobiernos de la región	68 441
b) otras fuentes	-
Consultores y ayudantes	-
Viajes y viáticos	-
Servicios de personal administrativo y secretarial	22 042
Total	<u>90 483</u>

SUBPROGRAMA 7.2 Servicios comunes con CEPAL, equipos y otros gastos

I. Descripción del subprograma

En este subprograma se consideran los gastos que se comparten con CEPAL para el funcionamiento de ambas instituciones.

II. Personal del subprograma

	<u>Meses/hombre</u>
Personal profesional financiado por	
a) PNUD, BID y gobiernos de la región	-
b) otras fuentes	-
Consultores y ayudantes	-
Total	<u>-</u>

III. Costo del subprograma según objeto del gasto

	<u>US\$</u>
Personal profesional financiado por	
a) PNUD, BID y gobiernos de la región	-
b) otras fuentes	-
Consultores y ayudantes	-
Viajes y viáticos	-
Servicios de personal administrativo y secretarial	49 787
Otros gastos (arriendos, teléfonos, electricidad, equipos, misceláneos)	265 490
Total	<u>315 277</u>

Anexo 1

PRESUPUESTO DEL ILPES POR PROGRAMAS Y SUBPROGRAMAS CLASIFICADO POR OBJETO DEL GASTO

(En dólares)

Código	Personal profesional financiado por:	Consultores	Viajes y viáticos	Personal adminis- trativo y secretar- ial	Otros gastos	Total	
							PNUD, BID y gobiernos la región ^{a/}
Pro- gra ma	Subpro- grama						
1.0	<u>Dirección general</u>	<u>67 310</u>	-	-	<u>10 000b/</u>	<u>27 174</u>	<u>104 484</u>
2.0	<u>Asesoramiento en planificación</u>	<u>248 136</u>	<u>74 520</u>	<u>96 082</u>	<u>30 842</u>	<u>46 085</u>	<u>495 665</u>
2.1	Dirección de los trabajos	28 846	-	-	-	14 701	43 547
2.2	Asesoramiento en planificación general	91 445	-	28 477	14 171	9 969	144 062
2.3	Asesoramiento en planificación regional	5 192	57 446	-	-	4 677	67 315
2.4	Asesoramiento en planificación operativa	20 192	-	18 438	7 223	3 446	49 299
2.5	Asesoramiento en proyectos	37 500	577	49 167	9 448	7 261	103 953
2.6	Colaboraciones con el PNUD	64 961	16 497	-	-	6 031	87 489
3.0	<u>Cooperación económica latinoamericana</u>	<u>190 769</u>	<u>40 320</u>	<u>217 500a/</u>	-	<u>45 880</u>	<u>434 469</u>
3.1	Dirección de los trabajos	6 923	-	-	-	5 039	11 962
3.2	Cooperación programas multinacionales	123 846	40 320	217 500	-	40 841	422 507
4.0	<u>Capacitación</u>	<u>132 718</u>	<u>13 767</u>	<u>3 739</u>	<u>3 591</u>	<u>35 828</u>	<u>189 643</u>
4.1	Dirección de los trabajos	8 077	-	-	-	24 998	33 075
4.2	Cursos en México	49 231	1 548	-	-	3 815	54 594
4.3	Cursos de planificación regional en Santiago	11 538	-	-	-	862	12 400
4.4	Cursos de planificación regional integral	11 949	-	3 739	3 591	1 354	20 633
4.5	Cursos intensivo de planificación Porto Alegre	4 615	-	-	-	369	4 984
4.6	Curso intensivo de planificación general Ecuador	6 923	-	-	-	492	7 415
4.7	Curso de planificación agrícola	29 423	10 488	-	-	2 954	42 865
4.8	Curso intensivo de planificación para el Caribe	1 731	-	-	-	123	1 854
4.9	Actividades por programar	9 231	1 731	-	-	861	11 823
5.0	<u>Investigaciones de apoyo a actividades de asesora- miento y capacitación</u>	<u>328 399</u>	<u>138 593</u>	<u>18 593</u>	<u>8 431</u>	<u>135 876</u>	<u>634 892</u>
5.1	Planificación general y política económica	72 937	-	10 205	7 234	16 828	112 184
5.2	Planificación de los sectores sociales	64 615	76 940	3 000	-	41 405	185 960
5.3	Planificación agrícola	81 346	61 653	5 388	1 197	37 795	187 379
5.4	Planificación industrial	16 731	-	-	-	17 234	33 965
5.5	Proyectos	58 125	-	-	-	18 986	77 111
5.6	Planificación operativa	34 665	-	-	-	3 628	38 293
6.0	<u>Publicaciones</u>	<u>25 385</u>	-	<u>10 467</u>	-	<u>30 591</u>	<u>66 443</u>
7.0	<u>Administración y finanzas</u>	<u>68 441</u>	-	-	-	<u>71 829</u>	<u>405 760</u>
7.1	Dirección de administración y finanzas	68 441	-	-	-	22 042	90 483
7.2	Servicios comunes con CEPAL, equipos y otros gastos	-	-	-	-	49 787	315 277
	Vacaciones	100 446	22 624	-	-	48 055	171 125
	<u>Total ILPES</u>	<u>1 101 604</u>	<u>289 824</u>	<u>346 381</u>	<u>52 864</u>	<u>441 318</u>	<u>2 502 481</u>
	Devolución al PNUD						+100 000
	<u>Total</u>						<u>2 602 481</u>

a/ Incluye viajes y viáticos.

b/ Viajes del Consejo Directivo.

c/ 50 horas computación a US\$ 100 la hora.

ANEXO 2

DISTRIBUCION DEL PERSONAL EN LOS PROGRAMAS Y SUBPROGRAMAS DEL INSTITUTO

(En meses/hombre)

Código	Pro Sub- gra progra ma ma	Personal profesional financiado por:		Consultores	Total
		PNUD, BID gobiernos de la región	Otras fuentes		
1.0	<u>Dirección general</u>	32.8	-	-	32.8
2.0	<u>Asesoramiento en planificación</u>	105.3	38.8	54.1	198.2
2.1	Dirección de los trabajos	11.6	-	-	11.6
2.2	Asesoramiento en planificación general	37.1	-	14.5	51.6
2.3	Asesoramiento en planificación regional	2.1	27.7	-	29.8
2.4	Asesoramiento en planificación operativa	8.1	-	7.2	15.3
2.5	Asesoramiento en proyectos	15.0	0.2	32.4	47.6
2.6	Colaboraciones con el PNUD	31.4	10.9	-	42.3
3.0	<u>Cooperación económica latinoamericana</u>	52.6	22.2	87.0	161.8
3.1	Dirección de los trabajos	2.8	-	-	2.8
3.2	Cooperación programas multinacionales	49.8	22.2	87.0	160.9
4.0	<u>Capacitación</u>	53.6	5.3	6.2	65.1
4.1	Dirección de los trabajos	3.2	-	-	3.2
4.2	Cursos en México	19.9	0.9	-	20.8
4.3	Curso de planificación regional en Santiago	4.6	-	-	4.6
4.4	Curso de planificación regional integral	5.1	-	6.2	11.3
4.5	Curso intensivo de planificación Porto Alegre	1.8	-	-	1.8
4.6	Curso intensivo de planificación general Ecuador	2.8	-	-	2.8
4.7	Curso de planificación agrícola	11.8	3.7	-	15.5
4.8	Curso intensivo de planificación para el Caribe	0.7	-	-	0.7
4.9	Actividades por programar	3.7	0.7	-	4.4
5.0 I	<u>Investigaciones de apoyo a actividades de asesoramiento y capacitación</u>	133.9	20.1	15.7	239.7
5.1	Planificación general y política económica	29.6	-	7.6	37.2
5.2	Planificación de los sectores sociales	25.7	53.6	6.0	85.3
5.3	Planificación agrícola	32.6	36.5	2.1	71.2
5.4	Planificación industrial	6.7	-	-	6.7
5.5	Proyectos	23.8	-	-	23.8
5.6	Planificación operativa	15.5	-	-	15.5
6.0	<u>Publicaciones</u>	10.1	-	7.8	17.9
7.0	<u>Administración y finanzas</u>	33.5	-	-	33.5
7.1	Dirección de Administración y finanzas	33.5	-	-	33.5
7.2	Servicios comunes con CEPAL, equipos y otros gastos	-	-	-	-
	Vacaciones	41.3	12.9	-	54.2
	<u>Total ILPES</u>	463.1	169.3	170.8	803.2

