

NACIONES UNIDAS

CONSEJO
ECONOMICO
Y SOCIAL



GENERAL

E/CEPAL/1035/Add.1
10 de marzo de 1977

ORIGINAL: ESPAÑOL

CEPAL

Comisión Económica para América Latina

Decimoséptimo período de sesiones

Ciudad de Guatemala, Guatemala, 25 de abril al 5 de mayo de 1977

INFORME DE ACTIVIDADES DEL
CENTRO LATINOAMERICANO DE DEMOGRAFIA
(CELADE)

1º de abril de 1975 al 31 de marzo de 1977



A. INFORME FINANCIERO

El Anexo I de este addendum contiene un estado consolidado de los gastos efectivos del CELADE, correspondiente a las operaciones del año 1975. El total que arroja dicho estado alcanza a la suma de US\$ 2.489,351.

En el Anexo II se consignan los valores correspondientes al año 1976 que alcanzan la suma de US\$ 2.993,042.

Las fuentes de financiamiento y los proyectos específicos a que fueron asignados los fondos correspondientes detallanse a continuación:

<u>Fuente de Financiamiento</u>	<u>Título del Programa o Proyecto</u>
UNFPA Fondo de las Naciones Unidas para Actividades de Población	1. Infraestructura 2. Programa de Población 3. Programa de Intercambio ELAS/CELADE 4. Programa de Investigaciones Sociales sobre Problemas de Población Relevantes para Políticas de Población en América Latina
PNUD Programa de las Naciones Unidas para el Desarrollo	1. Mortalidad de los primeros cinco años de vida 2. Cursos Intensivos Nacionales de Demografía
Fundación Ford	- Apoyo a las Actividades de Población de CELADE
IDRC "International Development Research Centre"	1. Estrategias de Desarrollo y Políticas de Población en América Latina 2. Seminario de Investigación y Entrenamiento en Fecundidad (SIEF) 3. Sistemas de Estadísticas Demográficas y Sociales (SEDS-Perú) 4. Documentación sobre Población en América Latina (DOCPAL)
PISPAL Programa de Investigaciones Sociales sobre Problemas de Población Relevantes para Políticas de Población en América Latina	1. Estrategias de Desarrollo y Políticas de Población en América Latina 2. Programa de Investigaciones Sociales sobre Problemas de Población Relevantes para Políticas de Población en América Latina (Unidad Central)
CIDA "Canadian International Development Agency	- Programa de Cooperación e Intercambio CELADE/Canadá

Cabe destacar que los fondos totales asignados por UNFPA al CELADE para 1975 ascendieron a la suma de US\$ 1.909,451, mientras que el gasto efectivo alcanzó a US\$ 2.047,301. La diferencia fue absorbida mediante la utilización de

ahorros de otros programas de UNFPA correspondientes al año 1975.

Respecto del año 1976, los fondos asignados por UNFPA ascendieron a la suma de US\$ 1.999,300, llegándose a un gasto total de US\$ 2.348,484. Dado que dicho sobregiro tuvo su origen en causas externas imprevisibles que incidieron principalmente en el costo del personal, el Fondo accedió excepcionalmente a atender el financiamiento del déficit.

La utilización de los fondos provenientes de otras donaciones se ajustó al presupuesto correspondiente a cada período anual.

B. INFORME DE PERSONAL

A comienzos de 1975 trabajaba en CELADE un total de 182 personas, distribuidas de la siguiente manera:

	CELADE Santiago	CELADE San José	Total
Funcionarios Profesionales	37	13	50
Funcionarios no Profesionales	<u>115</u>	<u>17</u>	<u>132</u>
Total	152	30	182

A comienzos de 1976 el cuadro de personal se descomponía como sigue:

	CELADE Santiago	CELADE San José	Total
Funcionarios Profesionales	39	15	54
Funcionarios no Profesionales	<u>128</u>	<u>21</u>	<u>149</u>
Total	167	36	203

Es preciso mencionar que debido a la crisis financiera que se previó hacia fines de 1976, se suspendió la contratación de personal en los cargos que quedaron vacantes durante ese período.

C. ASUNTOS ADMINISTRATIVOS

Durante el mes de diciembre de 1975 se materializó el traslado de las oficinas de CELADE San José a un nuevo edificio más de acuerdo con las necesidades institucionales del Centro. Aunque esto significó abandonar el recinto de la Universidad de Costa Rica, trajo aparejado indiscutibles beneficios para el mejor desarrollo de las actividades propias de la institución. Por otra parte, significó también un alza en el costo de arriendo.

Con el propósito de resolver los problemas funcionales que resultaban de la ocupación de cuatro edificios separados, hacia fines de 1976 se materializaron acuerdos a fin de que las oficinas de CELADE Santiago se instalaran en un inmueble continuo al edificio de las Naciones Unidas. A tal fin se firmó un contrato de arriendo con el Observatorio Europeo Austral (ESO) que le permitirá a CELADE ocupar parcialmente sus instalaciones. Este arreglo permitirá, por otro lado, que una parte del personal de CELADE, que no tiene cabida en el edificio de la ESO, quede ubicado en el edificio de la CEPAL.

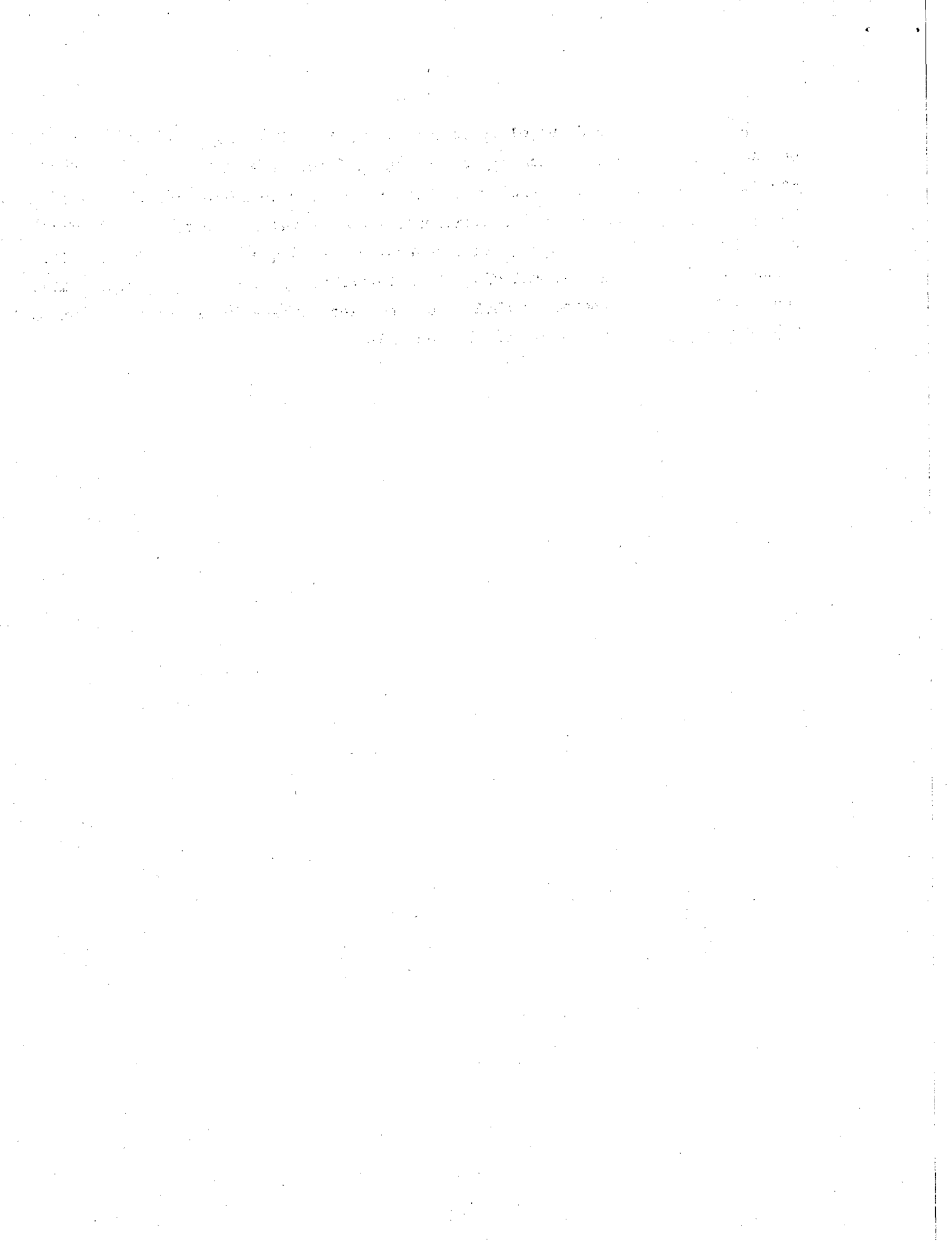

PRESUPUESTO CONSOLIDADO DE GASTOS PARA EL PERIODO 1º ENERO-31 DICIEMBRE 1975

(Expresado en US dólares)

Items	UNFPA				U.N.D.P.	Funda- ción Ford	I.D.R.C.			PISPAL		Otras Fuentes	Gran Total
	Total	Programas de po- blación	ELAS/ CELADE	PISPAL			Total	Proyectos de Estra- teguas	SIEF	Total	Proyec. de Es- trategias		
<u>Personal</u>	<u>1.822.160</u>	<u>1.461.701</u>	<u>148.457</u>	<u>212.002</u>	<u>2.100^{a/}</u>	<u>107.269</u>	<u>51.453</u>	<u>46.576</u>	<u>4.877</u>	<u>25.830</u>	<u>25.830</u>	<u>14.830</u>	<u>2.023.542</u>
Personal profesional	1.258.548	951.657	123.919	182.972		76.906	27.259	27.373	(114)	14.080	14.080		1.376.793
Personal no-profesional	563.612	510.044	24.538	29.030	2.100	22.782	3.181	710	2.471	11.750	11.750	12.780	616.205
Consultores						4.400							4.400
Personal ad-hoc						3.181	21.013	18.493	2.520			2.050	26.244
<u>Sub-contratos</u>	<u>10.537</u>	<u>10.537</u>											<u>10.537</u>
<u>Becas y Seminarios</u>	<u>20.341</u>	<u>20.341</u>			<u>63.925^{b/}</u>	<u>12.690</u>			<u>12.690</u>	<u>13.887</u>		<u>13.887</u>	<u>122.284</u>
Becarios	20.076	20.076				12.690			12.690				32.766
Seminarios	265	265			63.925					13.887		13.887	89.518
<u>Equipo, Suministros y</u>													
<u>Arriendo</u>	<u>79.605</u>	<u>75.073</u>	<u>4.532</u>			<u>296</u>	<u>1.015</u>		<u>1.015</u>	<u>13.363</u>		<u>13.363</u>	<u>104.011</u>
Libros para Biblioteca	4.899	4.899											4.899
Suministros y materiales	23.528	21.656	1.872			296	1.015		1.015	9.627		9.627	35.691
Equipo	11.360	11.360								546		546	12.876
Arriendo	39.818	37.158	2.660							3.190		3.190	50.545
<u>Misceláneos</u>	<u>114.658</u>	<u>108.871</u>	<u>5.787</u>			<u>9.811</u>	<u>6.045</u>	<u>284</u>	<u>5.761</u>	<u>14.472</u>		<u>14.472</u>	<u>155.456</u>
Mantención de equipo	7.388	7.388											7.388
Computación	53.584	53.584				2.249	362		362			1.642	57.837
Programa de Publicaciones	19.632	17.332	2.300			7.562	4.821		4.821	13.749		13.749	54.554
Varios	34.054	30.567	3.487				862	284	578	723		723	35.677
<u>Viajes</u>						<u>495</u>	<u>3.643</u>	<u>3.643</u>		<u>(39)</u>		<u>(39)</u>	<u>4.089</u>
<u>Otros</u>							<u>7.022</u>	<u>5.066</u>	<u>1.956</u>			<u>62.310</u>	<u>69.332</u>
	<u>2.047.301</u>	<u>1.676.523</u>	<u>158.776</u>	<u>212.002</u>	<u>66.025</u>	<u>117.861</u>	<u>81.868</u>	<u>55.569</u>	<u>26.299</u>	<u>67.513</u>	<u>25.830</u>	<u>41.683</u>	<u>2.489.351</u>

a/ Corresponde al Programa "Mortalidad de los primeros cinco años de vida".

b/ Cursos intensivos nacionales de demografía.



PRESUPUESTO CONSOLIDADO DE GASTOS PARA EL PERIODO 1º ENERO-31 DICIEMBRE 1976

(Expresado en US dólares)

Items	UNFPA				CIDA	Fundación Ford	I.D.R.C.				PISPAL		Otras Fuentes	Gran Total	
	Total	Infra-estructura	Programas de población	PISPAL			Total	DOCPAL	Proyectos de Estrategias	SIEF	Total	Proyectos de Estrategias			Unidad Central PISPAL
<u>Personal</u>	<u>2.096.431</u>	<u>155.231</u>	<u>1.717.369</u>	<u>223.831</u>	<u>48.395</u>	<u>110.383</u>	<u>110.877</u>	<u>46.525</u>	<u>62.903</u>	<u>1.449</u>	<u>51.999</u>	<u>34.716</u>	<u>17.283</u>	<u>55.274</u>	<u>2.473.359</u>
Personal profesional	1.346.549	139.655	1.027.505	179.389	39.572	87.198	37.222	15.157	22.065		38.167	20.884	17.283	34.451	1.583.159
Personal no-profes.	741.291	15.576	681.273	44.442	999	10.726	35.119	27.582	6.808	729	13.832	13.832		16.357	818.324
Consultores	8.591		8.591		7.552	4.818	23.452		23.452						44.413
Personal ad-hoc					272	7.641	15.084	3.786	10.578	720				4.466	27.463
<u>Becas y Seminarios</u>	<u>43.689</u>		<u>43.689</u>		<u>30.905</u>						<u>8.386</u>		<u>8.386</u>	<u>3.472</u>	<u>86.452</u>
Becarios	43.689		43.689		8.012										51.701
Seminarios					22.893						8.386		8.386	3.472	34.751
<u>Equipo, Suministros y Arriendo</u>	<u>75.306</u>		<u>75.306</u>		<u>186</u>	<u>724</u>	<u>11.636</u>	<u>11.636</u>			<u>6.018</u>		<u>6.018</u>	<u>9.732</u>	<u>103.602</u>
Libros para Biblioteca	2.760		2.760		186		264	264							3.210
Suministros y materiales	14.415		14.415			724	1.495	1.495			627		627	1.225	18.486
Equipo	4.003		4.003				9.877	9.877			266		266	970	15.116
Arriendo	54.128		54.128								5.125		5.125	7.537	66.790
<u>Misceláneos</u>	<u>133.058</u>		<u>133.058</u>		<u>9.350</u>	<u>20.746</u>	<u>8.153</u>	<u>6.777</u>	<u>895</u>	<u>481</u>	<u>14.806</u>		<u>14.806</u>	<u>19.846</u>	<u>205.959</u>
Mantenimiento de equipo	10.297		10.297												10.297
Computación	28.129		28.129		7.473	7.612	5.123	5.015		108				12.240	60.577
Programa de Publicaciones	22.237		22.237		618	13.134	546	269	159	118	3.274		3.274	5.306	45.115
Varios	72.395		72.395		1.259		2.484	1.493	736	255	11.532		11.532	2.300	89.970
<u>Viales</u>					<u>654</u>	<u>2.924</u>	<u>12.547</u>	<u>6.588</u>	<u>5.959</u>					<u>9.388</u>	<u>25.513</u>
<u>Otros</u>					<u>25.028</u>		<u>22.938</u>	<u>14.121</u>	<u>6.177</u>	<u>1.740^{a/}</u>				<u>51.091</u>	<u>98.157</u>
	<u>2.348.484</u>	<u>155.231</u>	<u>1.969.422</u>	<u>223.831</u>	<u>114.118</u>	<u>134.777</u>	<u>165.251</u>	<u>85.647</u>	<u>75.934</u>	<u>3.670</u>	<u>81.209</u>	<u>34.716</u>	<u>46.493</u>	<u>148.803</u>	<u>2.993.042</u>

a/ Sistemas de Estadísticas Demográficas y Sociales (SEDS, Perú).

