

# 2000-2001



## **Panorama de la inserción internacional**

**DE AMÉRICA LATINA  
Y EL CARIBE**



**NACIONES UNIDAS**

**CEPAL**

El *Panorama de la inserción internacional de América Latina y el Caribe* es un documento preparado anualmente por la División de Comercio Internacional e Integración de la CEPAL, con la colaboración de la División de Estadística y Proyecciones Económicas y de las oficinas nacionales de la Comisión en Brasilia, México, D.F. y Washington, D.C. La principal responsable del documento es Vivianne Ventura-Dias, Directora de la División de Comercio Internacional e Integración, y la coordinación técnica está a cargo de Carla Macario, Jefe de la Unidad de Comercio Internacional.

En la preparación y redacción de los capítulos participaron, además de Vivianne Ventura-Dias, los siguientes funcionarios y expertos: Renato Bauman, Rudolf Buitelaar, Inés Bustillo, Alfredo Calcagno, Jaime Contador, José E. Durán, Hubert Escaith, Rex García, Jan Heirman, Carla Macario, Esteban Pérez, Gunilla Ryd y Verónica Silva.

### **Notas explicativas**

En los cuadros del presente estudio se han empleado los siguientes signos:

Tres puntos (...) indican que los datos faltan, no constan por separado o no están disponibles.

Un signo menos (-) indica déficit o disminución, salvo que se especifique otra cosa.

Un punto (.) se usa para separar los decimales.

El guión (-) puesto entre cifras que expresen años, por ejemplo 1971-1973, indica que se trata de todo el período considerado, ambos años inclusive.

La palabra “dólares” se refiere a dólares de los Estados Unidos, salvo indicación contraria.

Debido a que a veces se redondean las cifras, los datos parciales y los porcentajes presentados en los cuadros no siempre suman el total correspondiente.

LC/G.2149-P  
Marzo de 2002

Copyright © Naciones Unidas 2002  
Todos los derechos están reservados  
Impreso en Chile

La autorización para reproducir total o parcialmente esta obra debe solicitarse al Secretario de la Junta de Publicaciones, Sede de las Naciones Unidas, Nueva York, N.Y. 10017, EE.UU. Los Estados miembros y sus instituciones gubernamentales pueden reproducir esta obra sin autorización previa. Sólo se les solicita que mencionen la fuente e informen a las Naciones Unidas de tal reproducción.

PUBLICACIÓN DE LAS NACIONES UNIDAS

Número de venta: S.02.II.G.6

ISSN 1680-8681  
ISBN 92-1-321919-9

## ÍNDICE

Reseña . . . . .	9
<b>Síntesis</b>	
1. Los riesgos de los vaivenes de la economía global . . . . .	11
2. El comercio de América Latina y el Caribe . . . . .	13
3. La integración regional en América Latina y el Caribe . . . . .	19
4. Temas relacionados con el comercio y las negociaciones comerciales . . . . .	21
<b>Parte 1: Economía internacional y comercio internacional de América Latina y el Caribe en 2000-2001</b>	
<b>Capítulo I Las perspectivas de crecimiento de la economía y el comercio mundial 2001-2002 . . . . .</b>	<b>25</b>
A. La desaceleración de la economía de los Estados Unidos . . . . .	27
1. Los principales indicadores . . . . .	27
2. Las restricciones a la eficacia de la política monetaria . . . . .	31
B. Los efectos sobre el resto del mundo . . . . .	32
1. Unión Europea y Japón . . . . .	32
2. Los países en desarrollo . . . . .	36
C. ¿Un mundo en recesión? . . . . .	41
<b>Capítulo II: El comercio de América Latina y el Caribe en 2000-2001 . . . . .</b>	<b>45</b>
A. Introducción . . . . .	45
B. El comercio de bienes y servicios de América Latina y el Caribe en 2000 . . . . .	51
1. El comercio de bienes en volumen y valor . . . . .	51
2. El comercio de servicios . . . . .	52
3. El balance de la cuenta corriente . . . . .	59
4. Composición de las exportaciones por productos . . . . .	59
5. Composición de las importaciones por productos . . . . .	63
6. Composición de las exportaciones y de las importaciones por mercados de origen y destino . . . . .	66
C. Características del comercio intrarregional de América Latina y el Caribe en 2000 . . . . .	74
1. Comunidad del Caribe (CARICOM) . . . . .	74
2. Comunidad Andina de Naciones (CAN) . . . . .	74
3. Mercado Común Centroamericano (MCCA) . . . . .	78
4. Mercado Común del Sur (Mercosur) . . . . .	80
5. Chile . . . . .	82
6. México . . . . .	82
D. El comercio exterior de América Latina y el Caribe en 2001 y perspectivas para 2002 . . . . .	84
<b>Capítulo III: La calidad de la inserción internacional de América Latina medida según el programa CAN (<i>Competitive Analysis of Nations</i>) . . . . .</b>	<b>87</b>
A. La evolución de las cuotas de mercado . . . . .	88
B. La calidad de la inserción internacional . . . . .	90
C. La calidad de la canasta exportadora . . . . .	92

## Parte 2: La integración regional en América Latina y el Caribe en 2000-2001

<b>Capítulo IV</b>	<b>La integración regional en América Latina y el Caribe: evolución reciente . . . . .</b>	<b>99</b>
	A. Evolución de la integración regional en América Latina y el Caribe en 2000-2001 . . . . .	99
	B. Evolución de los esquemas subregionales de integración . . . . .	101
	1. Mercado Común del Sur (Mercosur) . . . . .	101
	2. Comunidad Andina de Naciones (CAN) . . . . .	106
	3. Mercado Común Centroamericano (MCCA) . . . . .	109
	4. Comunidad del Caribe (CARICOM) . . . . .	114
<b>Capítulo V:</b>	<b>Coordinación macroeconómica en los esquemas de integración subregionales . . . . .</b>	<b>117</b>
	A. Beneficios esperados de la coordinación macroeconómica en el marco de la integración regional . . . . .	120
	B. Costos y obstáculos . . . . .	124
	C. Modalidades de convergencia macroeconómica, estrategias y etapas . . . . .	125
	D. Experiencias regionales . . . . .	126
	1. Comunidad del Caribe (CARICOM) . . . . .	126
	2. Comunidad Andina de Naciones (CAN) . . . . .	127
	3. Mercado Común Centroamericano (MCCA) . . . . .	128
	4. Mercado Común del Sur (Mercosur) . . . . .	128
	5. Conclusiones . . . . .	129

## Parte 3: Temas de comercio y de negociaciones multilaterales

<b>Capítulo VI:</b>	<b>Barreras impuestas por los Estados Unidos al comercio con América Latina y el Caribe . . . . .</b>	<b>133</b>
	A. Introducción . . . . .	133
	B. Políticas de importación . . . . .	135
	1. Aranceles . . . . .	135
	2. Legislación de defensa comercial . . . . .	135
	3. Salvaguardas . . . . .	140
	4. Restricciones cuantitativas (contingente arancelario para el azúcar) . . . . .	140
	C. Políticas de fomento de las exportaciones . . . . .	142
	1. Instrumentos de acceso a los mercados . . . . .	142
	2. Programa de apoyo a las exportaciones . . . . .	144
	D. Normas y reglamentaciones . . . . .	147
	1. Reglamentaciones fitosanitarias . . . . .	147
	2. Ley de protección de los mamíferos marinos . . . . .	150
<b>Capítulo VII:</b>	<b>La nueva ronda de negociaciones comerciales multilaterales: el proceso negociador . . . . .</b>	<b>153</b>
	A. Introducción . . . . .	153
	B. Antecedentes sobre la evolución reciente del sistema multilateral . . . . .	154
	C. Áreas temáticas de discusión y negociación . . . . .	157
	1. Los temas de la agenda incorporada . . . . .	157
	2. Los problemas asociados con la aplicación de los acuerdos de la Ronda Uruguay . . . . .	165
	D. La negociación de temas “tradicionales” de la política comercial . . . . .	170
	1. Las tarifas industriales . . . . .	171
	2. Los mecanismos antidumping . . . . .	172
	E. Nuevos temas comerciales de negociación . . . . .	174
	1. El medio ambiente y los derechos laborales . . . . .	174
	2. Las políticas de competencia y las inversiones . . . . .	175
	3. Otros ámbitos y síntesis . . . . .	176
	Bibliografía . . . . .	177

## Recuadros, cuadros y gráficos

Recuadro II.1	El impacto de la recesión de la economía de los Estados Unidos en el comercio de América Latina y el Caribe . . . . .	50
Recuadro VI.1	Derechos antidumping y compensatorios . . . . .	137
Cuadro 1	América Latina: Importancia de algunos productos básicos en las exportaciones de países seleccionados, 2000 . . . . .	16
Cuadro I.1	Evolución del volumen del comercio mundial, 1998-2001 . . . . .	26
Cuadro I.2	Proyecciones del PIB: Países industrializados, 1998-2002 . . . . .	27
Cuadro I.3	Importancia de los Estados Unidos en los distintos mercados de bienes . . . . .	37
Cuadro I.4	Precios de principales productos básicos, 1995-2001 . . . . .	39
Cuadro I.5	Los países en desarrollo y las economías en transición: Crecimiento del PIB y perspectivas 2001-2002 . . . . .	40
Cuadro II.1a	América Latina y el Caribe: Evolución de las exportaciones, índices de valor, volumen y valor unitario, 1999-2001 . . . . .	46
Cuadro II.1b	América Latina y el Caribe: Evolución de las importaciones índices de valor, volumen y valor unitario, 1999-2001 . . . . .	47
Cuadro II.2	América Latina y el Caribe: Evolución del comercio de bienes, 2000-2001 (enero-septiembre) . . . . .	48
Cuadro II.3	Comercio mundial: Evolución del volumen y valor, 1999-2000 . . . . .	48
Cuadro II.4	Evolución de las importaciones de los Estados Unidos desde América Latina y el Caribe (septiembre 2000 - septiembre 2001) . . . . .	49
Cuadro II.5a	América Latina y el Caribe: Evolución del balance comercial de bienes, 1998-2000 . . . . .	53
Cuadro II.5b	Países del Caribe: Evolución de la balanza comercial de bienes, 1998-2000 . . . . .	54
Cuadro II.6a	América Latina y el Caribe: Evolución de la balanza comercial de servicios, 1998-2000 . . . . .	55
Cuadro II.6b	Países del Caribe: Evolución de la balanza comercial de servicios, 1998-2000 . . . . .	56
Cuadro II.7a	América Latina y el Caribe: Participación de los servicios en el comercio de bienes y servicios, 1990-2000 . . . . .	57
Cuadro II.7b	Países del Caribe: Participación de los servicios en el comercio de bienes y servicios, 1990-2000 . . . . .	58
Cuadro II.8	América Latina y el Caribe: Composición de la cuenta corriente, 1998-2000 . . . . .	60
Cuadro II.9	América Latina y el Caribe: Balance comercial de bienes y servicios y balance de la cuenta corriente, 1998-2000 . . . . .	61
Cuadro II.10	América Latina y el Caribe: Exportaciones de bienes según destino y categoría de productos, 1999 . . . . .	64
Cuadro II.11	América Latina y el Caribe: Exportaciones de bienes según destino y categoría de productos, 2000 . . . . .	65
Cuadro II.12a	América Latina y el Caribe: Evolución y composición de las exportaciones regionales y participación en las exportaciones mundiales por categorías de productos, 1999 y 2000 . . . . .	67
Cuadro II.12b	Brasil y México: Evolución y composición sectorial de las exportaciones, 1999-2000 . . . . .	68
Cuadro II.13	América Latina y el Caribe: Importaciones de bienes según origen y categoría de productos, 1999 . . . . .	69
Cuadro II.14	América Latina y el Caribe: Importaciones de bienes según origen y categoría de productos, 2000 . . . . .	70
Cuadro II.15	América Latina y el Caribe: Evolución y composición de las importaciones regionales por categorías de productos, 1999 y 2000 . . . . .	71
Cuadro II.16	América Latina y el Caribe: Exportaciones totales y por esquemas subregionales de integración . . . . .	75
Cuadro II.17	América Latina y el Caribe: Comercio intra y extrarregional por agrupación, 1999 y 2000 . . . . .	76

Cuadro II.18	Comunidad Andina: Comercio intrarregional trimestral, 1998-2001 . . . . .	78
Cuadro II.19	Mercado Común Centroamericano (MCCA): Comercio intrarregional trimestral, 1998-2001 . . . . .	79
Cuadro II.20	Mercado Común del Sur (MERCOSUR): Comercio intrarregional trimestral, 1998-2001 . . . . .	81
Cuadro II.21	Grupo de los Tres (G3): Comercio intrarregional trimestral, 1998-2001 . . . . .	83
Cuadro III.1	Las Américas (39 Países): Evolución de las cuotas de mercado según mercado de destino . . . . .	89
Cuadro III.2	Las Américas (39 Países): Índice de especialización en sectores dinámicos . . . . .	91
Cuadro III.3	Las Américas (39 Países): Índice de especialización en sectores estancados . . . . .	93
Cuadro III.4	Las Américas (39 Países): Índice de posicionamiento . . . . .	94
Cuadro IV.1	Exportaciones intrarregionales: Participaciones porcentuales en las exportaciones totales, 1998-2000 . . . . .	110
Cuadro IV.2	Tasas arancelarias vigentes a 2001 y promedio arancelario simple . . . . .	112
Cuadro V.1	América Latina y el Caribe: Exportaciones intrarregionales de productos energéticos y manufacturas como proporción de las exportaciones totales por agrupación . . . . .	121
Cuadro VI.1	Derechos ad valorem para las importaciones de los Estados Unidos, 2000 . . . . .	134
Cuadro VI.2	Derechos antidumping sobre las importaciones de América Latina y el Caribe . . . . .	136
Cuadro VI.3	Derechos compensatorios sobre las importaciones de América Latina y el Caribe . . . . .	136
Cuadro VI.4	Contingente arancelario de los Estados Unidos para el azúcar . . . . .	141
Cuadro VI.5	Asignaciones y solicitudes de cobertura GSM-102, año fiscal 2001, 6 de abril de 2001 . . . . .	145
Cuadro VI.6	Asignaciones y solicitudes de cobertura GSM-103, año fiscal 2001, 6 de abril de 2001 . . . . .	145
Cuadro VI.7	Programa de garantías de crédito a los proveedores (SCPG) asignaciones y solicitudes de cobertura, año fiscal 2001, 6 de abril de 2001 . . . . .	146
Gráfico 1	América Latina: Tasas de crecimiento de las exportaciones 1998-2001 (enero-septiembre) . . . . .	12
Gráfico 2	América Latina: Evolución de los precios de productos de exportación seleccionados, enero 1998-noviembre 2001 . . . . .	14
Gráfico I.1	Evolución del volumen del PIB mundial y del comercio mundial de bienes, 1990-2002 . . . . .	26
Gráfico I.2	Estados Unidos: Tasas trimestrales de variación real del PIB, consumo e inversión . . . . .	29
Gráfico I.3	Crecimiento trimestral del PIB . . . . .	34
Gráfico I.4	Variación trimestral del PIB, 1999 - 2001 y 2002 . . . . .	34
Gráfico I.5	Índices de precios. Enero de 1997-septiembre de 2001 . . . . .	38
Gráfico II.1	América Latina y el Caribe (ALC): Crecimiento del valor del comercio regional con relación al comercio mundial, 1997-2000 . . . . .	51
Gráfico II.2	América Latina y el Caribe: Saldo comercial de bienes como proporción del PIB, 2000 . . . . .	62
Gráfico II.3	América Latina y el Caribe: Composición de las exportaciones según destino, 2000 . . . . .	63
Gráfico II.4	América Latina y el Caribe: Principales destinos de las exportaciones, 2000 . . . . .	72
Gráfico II.5a	Mercado Común del Sur (MERCOSUR), Comunidad Andina y Chile: Principales destinos de sus exportaciones, 2000 . . . . .	72
Gráfico II.5b	México y Mercado Común Centroamericano (MCCA): Principales destinos de sus exportaciones, 2000 . . . . .	73
Gráfico II.6	América Latina y el Caribe: Principales orígenes de las importaciones, 2000 . . . . .	73
Gráfico II.7	Comunidad Andina: Comercio intrarregional por trimestres, 1997-2001 . . . . .	77
Gráfico II.8	Mercado Común Centroamericano (MCCA): Comercio intrarregional por trimestres, 1997-2001 . . . . .	79
Gráfico II.9	Mercado Común del Sur (MERCOSUR): Comercio intrarregional por trimestres, 1997-2000 . . . . .	81
Gráfico II.10	Grupo de los Tres: Comercio intrarregional por trimestres, 1997-2001 . . . . .	83
Gráfico V.1	América Latina y el Caribe: Evolución del intercambio subregional, 1980-2000 . . . . .	118
Gráfico V.2	América Latina y el Caribe: Producto Interno Bruto . . . . .	118
Gráfico V.3	Diferenciales de rendimiento de los eurobonos latinoamericanos . . . . .	122
Gráfico V.4	América Latina y el Caribe: Índices de las reformas estructurales, 1990-2000 . . . . .	122

## Reseña

---



La edición 2000-2001 del *Panorama de la inserción internacional de América Latina y el Caribe* se divide en tres partes.

En la primera, dedicada a la situación internacional y al comercio internacional de América Latina y el Caribe (capítulos I, II y III), se analizan los principales componentes de la coyuntura internacional y su incidencia en las economías de la región, y el comercio internacional de los diferentes países en 2000 así como en los primeros trimestres de 2001. El capítulo III presenta algunas relaciones estructurales de la inserción internacional de América Latina y el Caribe.

En la segunda parte (capítulos IV y V) se analiza la evolución del proceso de integración regional en América Latina y el Caribe en 2000-2001 y se hacen algunas propuestas vinculadas a la coordinación de políticas macroeconómicas en los varios esquemas subregionales.

Por último, en la tercera parte (capítulos VI y VII) se revisan algunas de las barreras que los productos de exportación de la región deben enfrentar en los Estados Unidos y el proceso negociador que antecedió a la agenda acordada en la Conferencia de Doha, Qatar, para la nueva ronda de negociaciones comerciales multilaterales de la Organización Mundial del Comercio (OMC).





## Síntesis

---

### 1. Los riesgos de los vaivenes de la economía global

Por segunda vez en cuatro años, en 2001 las exportaciones de América Latina y el Caribe sufrieron una significativa contracción en su valor. En este resultado promedio influyó la reducción de las exportaciones de México y de los países exportadores de petróleo, como consecuencia de la caída de los precios de sus productos en los mercados mundiales, tanto de los básicos como de los manufacturados, y de la progresiva merma de las compras externas de los Estados Unidos, a partir del cuarto trimestre de 2000. Los mismos factores que en 2000, cuando estaban en alza, se tradujeron en un excelente desempeño comercial de la región, contribuyeron al deterioro en 2001 con su baja. En 2000, el elevado incremento de las exportaciones en volumen y valor fue generalizado en todos los países, pero más acentuado en México y Venezuela (véase el gráfico 1).

La situación externa de América Latina y el Caribe se ha ido deteriorando a lo largo de 2001. La Oficina Nacional de Investigaciones Económicas de los Estados Unidos estableció oficialmente que, en marzo de 2001, la economía estadounidense había llegado al máximo de su expansión, completando 10 años de crecimiento sin interrupción desde marzo de 1991, e iniciando un período de contracción, cuya duración es aún incierta.<sup>1</sup> La desaceleración de la economía de los Estados Unidos ha repercutido en el resto del mundo a través de los múltiples canales de la economía globalizada, es decir, en el

comercio, por medio de la reducción de la demanda de productos y servicios importados, que además de aminorar el volumen de las transacciones, también afecta al precio de los productos; en los mercados financieros, por la vía de una búsqueda de instrumentos de menor riesgo; en la composición de la inversión extranjera directa y en las operaciones de filiales de empresas extranjeras. Evidentemente, la importancia relativa de cada uno de estos canales depende de las condiciones específicas de los países. El crecimiento estimado del producto mundial en 2001 no debe sobrepasar un 1%, lo que representa una tasa inferior a la registrada en 1991, año de la última recesión en los Estados Unidos, mientras que la CEPAL estima el crecimiento agregado de los países latinoamericanos y caribeños en no más de 0.5%.

Esta involución afectó significativamente al volumen del comercio mundial de mercancías, que luego de presentar el incremento más elevado de la década, 12.5% en 2000, puede aumentar a una tasa inferior a 2% en 2001, es decir, la más baja desde 1982-1983, con el riesgo de alcanzar sólo una tasa de crecimiento moderada, cercana a 3%, en 2002. Las estimaciones de la Organización Mundial del Comercio (OMC) señalan que al final de 2000 las exportaciones mundiales de bienes y servicios sumaron 7 600 millones de dólares: 6 200 millones, las de bienes y 1.4 billones de dólares, las de servicios. En 2000, la expansión del comercio de bienes y

---

1 Oficina Nacional de Investigaciones Económicas de los Estados Unidos, "The NBER's Business-Cycle Dating Procedure", Business Cycle Dating Committee, National Bureau of Economic Research (página Web de la NBER <http://www.nber.org>).

Gráfico 1

**AMÉRICA LATINA: TASAS DE CRECIMIENTO DE LAS EXPORTACIONES  
1998-2001 (ENERO-SEPTIEMBRE)<sup>a</sup>**  
(En porcentajes)

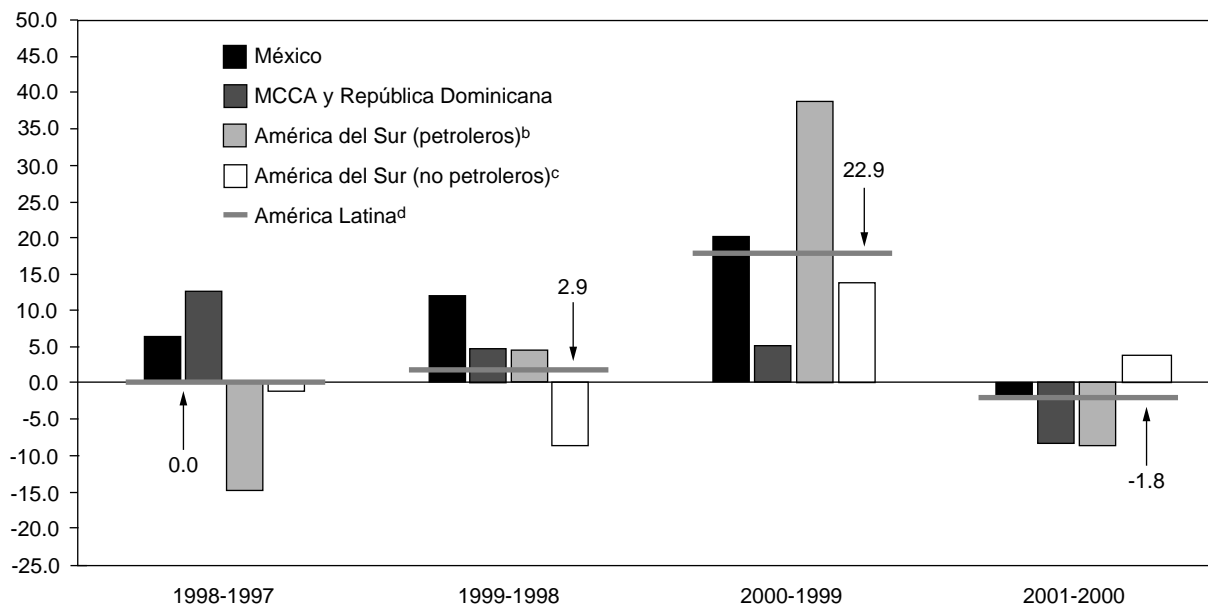

**Fuente:** CEPAL, División de Comercio Internacional e Integración, sobre la base de información oficial.

<sup>a</sup> Cálculos realizados considerando el período enero-septiembre de cada año.

<sup>b</sup> Abarca: Colombia, Ecuador y Venezuela.

<sup>c</sup> Abarca: Argentina, Bolivia, Brasil, Paraguay, Perú y Uruguay.

<sup>d</sup> Abarca 16 países: Argentina, Bolivia, Brasil, Colombia, Costa Rica, Ecuador, El Salvador, Guatemala, Honduras, México, Nicaragua, Paraguay, Perú, República Dominicana, Uruguay y Venezuela.

servicios benefició a todas las regiones del globo, mientras que en 2001, el comercio de servicios –principalmente de servicios de viajes, entretenimiento y turismo– se verá críticamente afectado lo que provocará daños aún no cuantificados para las diversas economías de la región que dependen de esos ingresos.

Aunque los trágicos acontecimientos del 11 de septiembre no explican la notoria desaceleración a escala mundial, sí contribuyeron a agravarla. Lo que cabe resaltar es la existencia de tendencias preexistentes, que eran comunes a la mayoría de los países industrializados y que se estaban propagando a un número cada vez mayor de ellos. Esto marca una diferencia con respecto a la recesión de principios de los años noventa. En ese entonces, los Estados Unidos entraron en recesión, mientras que las economías europeas y japonesa estaban aún en expansión. El deterioro económico en los países europeos y en Japón solamente se produjo cuando los Estados Unidos ya empezaban su recuperación económica. De ahí que

la gran preocupación de los analistas sea el efecto combinado de la recesión estadounidense, la contracción de la economía japonesa por un período prolongado y un modesto crecimiento de las economías europeas.

En efecto, una característica de la actual coyuntura internacional es la ausencia de una economía que pueda actuar como locomotora de crecimiento, papel que han desempeñado los Estados Unidos en los últimos años, debido a la reducción simultánea de la actividad de las principales economías mundiales. Por otra parte, ese descenso del crecimiento muestra rasgos peculiares en comparación con otras recesiones de posguerra, puesto que se relaciona con un ajuste de oferta a través de inversión, más que con el de otros componentes de la demanda, lo que representa una dificultad más para las previsiones de corto plazo. Asimismo, la convulsionada política internacional potencia la incertidumbre del escenario mundial, y aumenta las probabilidades de una recesión amplia y de más larga duración.

A su vez, el retraimiento de la inversión se reflejó en recortes de los gastos en tecnología de la información, y productos electrónicos finales e intermedios, lo que tuvo un dramático impacto en las economías de Japón y del este asiático, atendida la importancia de estos productos como componentes de sus exportaciones. Según la OMC, en 2001 las ventas mundiales de computadores personales deberán presentar por primera vez una merma en relación con 2000, mientras que al final de junio de 2001, el valor de los embarques globales de semiconductores era inferior en un 30% al nivel del mismo período del año 2000 (OMC, 2001a, p. 17).

Cabe señalar que en los países industrializados, la transición a una política fiscal más expansiva y la reducción de las tasas de interés —que en los Estados Unidos han llegado a su nivel más bajo en más de 40 años—, unidas a metas de inflación controladas y tasas de desempleo moderadas, deberán reflejarse, según las visiones más optimistas, en un repunte vigoroso del crecimiento a partir de 2003 (FMI, 2001). Existen, sin embargo, analistas más cautelosos que ponen en duda la eficacia de los instrumentos de política monetaria para enfrentar la desaceleración económica, dada la asime-

tría con que opera la política monetaria, que puede ser muy eficaz en períodos de auge, pero pierde eficacia cuando la economía comienza a debilitarse, como lo ejemplifica la situación que vive Japón, de deflación y tasas de interés prácticamente negativas, sin lograr encarrilar la economía en una senda de crecimiento sostenible.

También es importante mencionar que la reducción de la actividad económica no se ha reflejado aún en medidas de políticas que contraríen el movimiento global de apertura comercial, a pesar de algunas medidas localizadas, principalmente en el caso del acero en los Estados Unidos. Al contrario, en la Cuarta Conferencia Ministerial de la OMC, realizada a mediados de noviembre en Doha, Qatar, los representantes de los 142 países miembros lanzaron oficialmente la nueva ronda amplia de negociaciones comerciales con vistas a profundizar los compromisos de apertura en varios sectores, así como a promover el equilibrio de derechos y obligaciones entre los países industrializados y los en desarrollo. La reunión de Doha marcó además el ingreso oficial de China a la OMC, que también tendrá consecuencias para los países de la región.

---

## 2. El comercio de América Latina y el Caribe

### *Evolución del comercio regional de bienes en 2001*

La contracción de los ingresos agregados por concepto de exportación de los países de América Latina y el Caribe se debió más a un efecto precio que al volumen exportado. Las menguas en los embarques de Costa Rica, México, Uruguay y Venezuela fueron compensadas por un aumento del volumen exportado de todos los demás países y en especial de Brasil. Sin embargo, los precios de los principales productos exportados por la región sufrieron reducciones considerables, lo que determinó una disminución generalizada de los precios unitarios promedio de exportación. A fines de noviembre, los precios del petróleo alcanzaron a 18 dólares el barril, luego del máximo de 30 dólares que los productores habían logrado en 2000 (véase el gráfico 2). Las dificultades de mantener las reducciones acordadas de producción entre los miembros de la OPEP, en un período de demanda mundial débil, sugieren que es improba-

ble que en el mediano plazo los precios del crudo se eleven. Asimismo, los precios de la mayor parte de los otros productos básicos se desplomaron: el indicador de precios de productos básicos (con excepción del petróleo) del Fondo Monetario registró una caída de 14% en los últimos dos años. Además, como se ha señalado, la regresión en la demanda externa también afectó, por primera vez, a los embarques de productos electrónicos del sector de tecnología de la información. Según datos del Fondo, a fines del tercer trimestre de 2001, el valor en dólares de los envíos de memorias dinámicas con acceso aleatorio (DRAM) registraba un retroceso de 20% en relación con el mismo período del año anterior, lo que reflejaba una reducción de los volúmenes y los precios (FMI, 2001, p. 31).

El descenso de los precios internacionales se reflejó también en los productos importados, lo que unido al repliegue de la actividad económica determinó una baja del valor importado de la región en su conjunto.<sup>2</sup> Pese a

---

2 La CEPAL estimó un crecimiento del PIB regional cercano a 0.5% en 2001 (CEPAL, 2001a).

Gráfico 2

### AMÉRICA LATINA: EVOLUCIÓN DE LOS PRECIOS DE PRODUCTOS DE EXPORTACIÓN SELECCIONADOS, ENERO 1998-NOVIEMBRE 2001

(Números índices, base 1995=100)

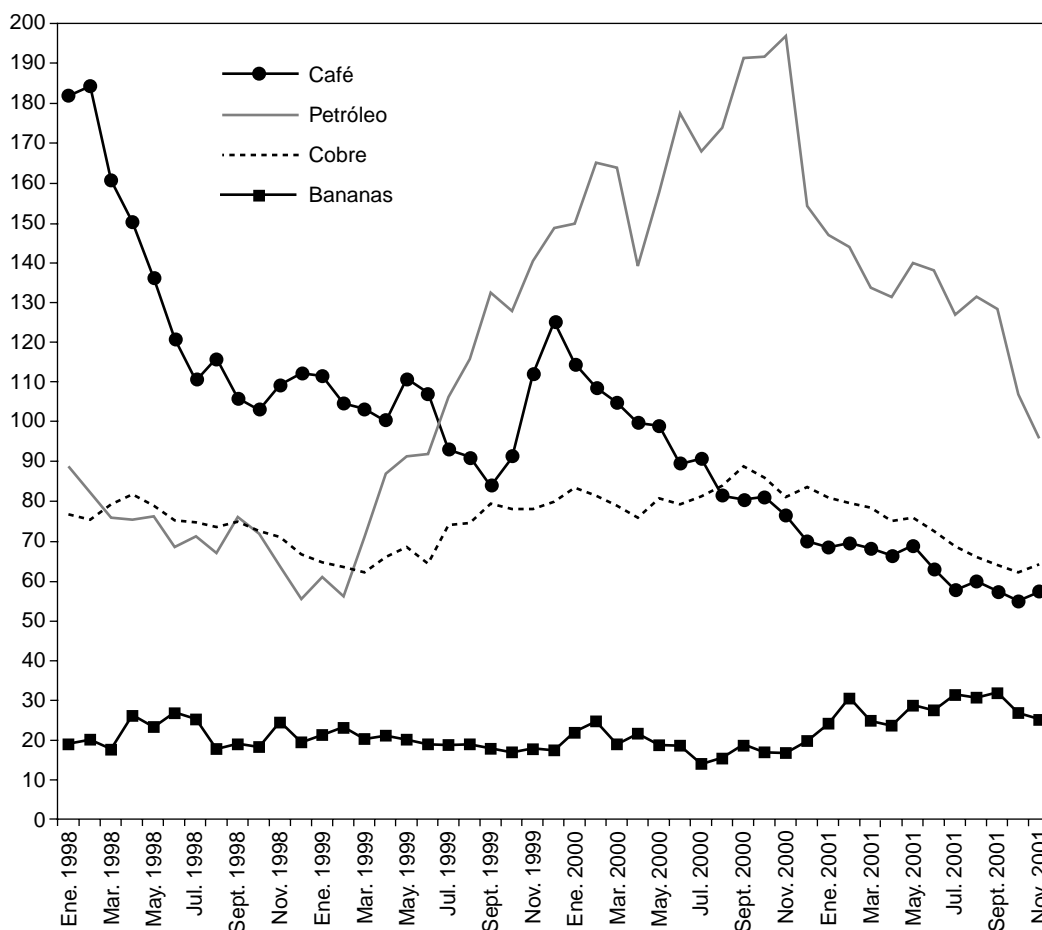

Fuente: CEPAL, División de Comercio Internacional e Integración, sobre la base de cifras del Fondo Monetario Internacional.

esto, el déficit comercial se incrementó en la mayor parte de los países, con excepción de Argentina, Brasil, Colombia y Venezuela, como sugieren los datos correspondientes a los tres primeros trimestres del año.

Por otra parte, la contracción de las importaciones de las grandes economías de América del Sur ha incidido negativamente en el comercio dentro de la Asociación Latinoamericana de Integración (ALADI), sobre todo a causa de la reducción del comercio en el interior del Mercosur. En valores nominales, el comercio entre los países miembros de la ALADI, es decir, los de Amé-

rica del Sur y México, no deberá crecer en relación con el año anterior, aunque no se repita la situación catastrófica de 1999.<sup>3</sup> Se podría decir, entonces, que el año 2001 terminó siendo otro año difícil para el proceso de integración regional en América Latina y el Caribe.

Se advierte que los países de América Latina y el Caribe difieren en cuanto al tamaño y la apertura de las economías, en el nivel de desarrollo y en los patrones de crecimiento. La similitud de los problemas que estos países enfrentan, tanto en relación con el contexto externo como con el cuadro macroeconómico interno, permi-

3 Desde 1999, Cuba pasó a ser miembro de la ALADI.

ten interpretar algunos resultados a escala regional. Empero, a lo largo de las últimas décadas se fueron ensanchando las diferencias entre las economías de la región con respecto a los componentes microeconómicos del desarrollo, de lo que han derivado grandes disparidades en cuanto a desempeño. El comercio exterior refleja la creciente heterogeneidad de la región, marco en el que los promedios poco revelan, dada la amplia dispersión de los valores. Se destacan los casos de los grandes exportadores –entre otros, Argentina, Brasil, México y Venezuela–, que disponen de recursos geográficos muy distintos para apoyar estrategias de inserción internacional y cuyos indicadores –en virtud del peso de sus economías en el total regional–, sesgan los promedios.

En general, con excepción de las exportaciones mexicanas, en las que a lo largo de la década de 1990 los productos manufacturados han aumentado notoriamente su participación, y de las brasileñas, que se han diversificado con cierta holgura, los demás países de la región aún basan sus ingresos de exportación en un número reducido de productos. En 2000, si se excluye a México y Brasil, cerca del 74% de las exportaciones del subgrupo de países de América Latina y el Caribe corresponden a productos primarios. Es conocido el caso de Chile, que pese a los notables esfuerzos de diversificación realizados sigue dependiendo del cobre en más del 40%. En 2000, el petróleo aportó casi el 50% de los ingresos de Ecuador, a 35% de los de Colombia y a más del 85% de los de Venezuela. El café equivalió a más del 33% de los ingresos de Honduras, a 27% de los de Nicaragua y a 21% de los de Guatemala.<sup>4</sup> En efecto, el 53% de las exportaciones de Nicaragua, el país con el nivel más bajo de exportaciones de América Latina, corresponden a café y camarones, en tanto que cerca del 40% de las exportaciones peruanas dependen del cobre, zinc y oro. El banano representa 17% y más del 10% de las exportaciones de Ecuador y Costa Rica, respectivamente, mientras que el petróleo, los camarones y el banano aportaron más del 73% de los ingresos de Ecuador por concepto de exportación (véase el cuadro 1).

En los últimos años la región puede ser dividida en cuatro grupos, en términos de comercio de bienes, dado que las economías caribeñas son verdaderas economías de servicios. Por una parte, están México, las economías de Centroamérica y República Dominicana, para las que los mercados de los Estados Unidos constituyen el principal destino de sus exportaciones y origen de sus importaciones. En 2000, las exportaciones de México correspondieron al 48% de las ventas externas (y de las

importaciones) de bienes de la región, de las cuales casi el 90% se destinaron a los Estados Unidos, en circunstancias que el 46% de las exportaciones se componen de productos intensivos en insumos importados (maquilas). En el caso de los países del Mercado Común Centroamericano (MCCA), los Estados Unidos absorben más del 45% de sus exportaciones, con la salvedad que los países de la región, que representan más del 30% del destino de las exportaciones de la subregión, en realidad pueden ser puertos vecinos de tránsito de los productos hacia los Estados Unidos. Por otra parte, están los países de América del Sur, que a su vez se subdividen en petroleros y no petroleros, estos últimos con una menor participación que los Estados Unidos como destino de sus exportaciones, aunque más significativa como origen de sus importaciones (véase el gráfico 1).

Generalmente, se observan amplias diferencias en la región en cuanto a la importancia que reviste el mercado de los Estados Unidos para las economías de los países. En el caso de México, las exportaciones hacia este mercado representan casi un cuarto del PIB. Por otra parte, debido a la estrecha vinculación entre la economía estadounidense y las naciones centroamericanas, asociada, a su vez, a un alto grado de apertura las exportaciones a esta nación equivalen en promedio a 21% del PIB, mientras que respecto de los países del Caribe la proporción es menor, alrededor de 17%. A nivel más desagregado, Honduras es el país que depende en mayor grado de las exportaciones a los Estados Unidos, que representan más de la mitad del PIB, seguido de Trinidad y Tabago (32%), Nicaragua, Costa Rica y República Dominicana (de 22% a 25%). Ecuador y Venezuela son los países de la Comunidad Andina con mayores vínculos con el mercado norteamericano, al que exportan un 16% de su producto interno.

### *El comercio de bienes en 2000*

En 2000, el comercio de la región creció a tasas superiores al promedio del comercio mundial. Las exportaciones de bienes, que sumaron alrededor de 370 mil millones de dólares, según fuentes del balance de pagos, aumentaron un 20.5% en comparación con un crecimiento de 12% del comercio mundial. En tanto, las importaciones, que ascendieron a cerca de 374 mil millones de dólares, se elevaron en poco más de 17%, comparado con un incremento mundial de 12.5%. Estas tendencias muestran una recuperación del comercio exterior de la

4 En esos datos no se incluyen las operaciones de maquila, que son significativas, sobre todo en Honduras.

Cuadro 1

**AMÉRICA LATINA: IMPORTANCIA DE ALGUNOS PRODUCTOS BÁSICOS  
EN LAS EXPORTACIONES DE PAÍSES SELECCIONADOS, 2000**

*(En porcentajes del total de las exportaciones de bienes)*

Producto	Participación del producto en el total de las exportaciones					
	De 5% a 10%		De 10% a 20%		De 20% y más	
	País	Porcentaje	País	Porcentaje	País	Porcentaje
<b>Minerales</b>						
Hierro y acero	...		Brasil	12.1%	...	
Cobre	...		Perú	13.5%	Chile	40.3%
Zinc	Perú	7.8%	Bolivia	11.7%	...	
Estaño	Bolivia	5.2%	...		...	
Oro	Bolivia	6.0%	Perú	16.7%	...	
<b>Petróleo</b>						
Petróleo y derivados	México	9.6%	Argentina	15.2%	Venezuela	85.5%
	Guatemala	5.9%			Ecuador	49.3%
	Perú	5.9%			Colombia	34.7%
<b>Alimentos</b>						
Carne	Nicaragua	8.3%	Uruguay	15.5%	...	...
	Paraguay	8.1%				
Camarones	Ecuador	5.7%	Nicaragua	18.8%	...	...
Banano	Guatemala	6.6%	Ecuador	17.0%	...	...
	Honduras	6.4%	Costa Rica	10.1%		
Trigo	Argentina	4.6%	...	...	...	...
Arroz	Uruguay	7.2%	...	...	...	...
Azúcar	Guatemala	7.1%	...	...	...	...
Café	Colombia	8.2%	...	...	Honduras	33.5%
	Costa Rica				Nicaragua	27.1%
					Guatemala	21.3%
<b>Productos alimenticios</b>						
Harina de pescado	...		Perú	12.7%	...	
Soja	...	...			Paraguay	32.8%
Tortas y harina de semillas oleaginosas	Argentina	8.8%	Bolivia	10.1%	...	...
	Paraguay	8.8%				
Aceites vegetales	Argentina	6.0%	...	...	...	...
	Bolivia	5.2%				
<b>Materias primas</b>						
Algodón	Paraguay	9.1%	...	...	...	...
Lana	Uruguay	4.8%	...	...	...	...

**Fuente:** CEPAL, División de Comercio Internacional e Integración, a partir de cifras de la base de datos estadísticos del comercio externo (COMTRADE).

región, tras el ascenso de poco más de 6% del valor exportado y la reducción de 4% del valor importado, que tuvieron lugar en 1999. Consecuentemente, la participación de la región en las exportaciones mundiales se acrecentó de 5.7% a 6.1%. Esta recuperación del comercio en 2000 es coherente con el crecimiento de 4.1% del PIB en el conjunto de los países latinoamericanos y caribeños, luego de su estancamiento en 1999 (0.4%).

Sin embargo, como se ha señalado, el aumento de las exportaciones regionales responde de manera sustancial a los embarques de México y Venezuela, dado que la mayoría de los países registraron un incremento de los ingresos de exportación inferior al del conjunto de la región. De manera similar, el crecimiento de las importaciones obedece en parte al desempeño de México y Venezuela, así como al de República Dominicana y Chile. En cuanto a los países de la Comunidad del Caribe (CARICOM), Trinidad y Tabago junto con Aruba y Saint Kitts y Nevis, son los que mostraron un mayor aumento de las exportaciones, mientras que éstas se contrajeron en Suriname, Dominica y las Bahamas.

Por consiguiente, entre 1999 y 2000 el déficit del comercio de bienes en América Latina y el Caribe se redujo significativamente, de casi 15 mil millones de dólares a poco más de 4 mil millones de dólares, aunque esta disminución también responde casi íntegramente al incremento del superávit de Venezuela. Otros países en los que mejoró el saldo comercial de bienes fueron Argentina, Brasil y Colombia, así como Trinidad y Tabago. Costa Rica, en cambio, pasó de un superávit a un déficit, tras la retracción de sus exportaciones, acompañado de un pequeño ascenso de las importaciones. Suriname, por el contrario, logró tener superávit y junto con Trinidad y Tabago son los únicos países del Caribe que no presentan déficit en el comercio de bienes. Sin embargo, mientras Trinidad y Tabago vio expandirse sus exportaciones, éstas disminuyeron en el caso de Suriname, y el superávit se explica por la pronunciada caída de las importaciones.

### ***El comercio de servicios de América Latina y el Caribe en 2000***

En 2000, las exportaciones de servicios de América Latina y el Caribe fueron de alrededor de 58 mil millones de dólares, con un crecimiento cercano al 12%, es decir, una tasa inferior a la de las exportaciones de bienes, pero superior a la tasa de 6% de crecimiento del comercio mundial de servicios. México es el principal exportador de servicios con 23.5% del total de la región. A continuación viene Brasil, con un 16% del total ex-

portado, lo que representa además un aumento significativo en comparación con 1999. De hecho, entre 1999 y 2000, el incremento de las exportaciones de servicios en América Latina y el Caribe responde casi totalmente a la expansión de las ventas externas brasileñas y mexicanas. Otros importantes exportadores de servicios son: Argentina, Chile y República Dominicana. En tanto que las exportaciones de servicios de los países del Mercado Común Centroamericano son las que han crecido con mayor dinamismo durante los últimos años.

Según datos de la OMC, la participación de los servicios comerciales en las exportaciones regionales de bienes y servicios –con un 14%– contrasta con el promedio mundial, cercano al 19%, y con el de algunos países industrializados (los Estados Unidos y el Reino Unido) que supera el 26%. Además, a diferencia de estos países, en América Latina esta proporción se ha mantenido en un nivel bastante similar al observado desde mediados de la década de 1980, lo que señala un patrón de crecimiento poco dinámico. Sin embargo, en la región, la elevada participación de los servicios en las exportaciones agregadas atestigua la importancia de los ingresos derivados del turismo, a diferencia de las exportaciones de las economías más industrializadas, en las que tienen mayor gravitación los “otros servicios”. Éstos incluyen servicios financieros, comunicaciones, consultorías, servicios profesionales y otros servicios a las empresas.

Es así como las economías del Caribe son verdaderas economías de servicios, en las que los ingresos derivados de estas exportaciones, sobre todo turismo y servicios financieros, aportan más del 44% del total del valor exportado de bienes y servicios. Los servicios representan la mitad de las exportaciones totales de Jamaica y más del 80% de Barbados y Bahamas.

Por otra parte, es pertinente consignar que la mayoría de los países de América Latina muestran un déficit en el comercio de servicios. En 2000, las excepciones fueron Costa Rica, Panamá, Paraguay y Uruguay, en tanto que Ecuador, Nicaragua y Venezuela tuvieron el mayor déficit en el comercio de servicios en relación con el PIB. En contraste, las naciones del Caribe presentaron un superávit en el comercio de servicios, con excepción de Haití y Suriname.

### ***El balance de la cuenta corriente en 2000***

En 2000, el déficit del balance comercial de bienes y servicios fue significativamente menor que el año anterior, lo que explica la reducción del déficit en cuenta corriente a menos de 47 mil millones de dólares, des-



pués de los 55 700 millones de dólares registrados en 1999. A su vez, la disminución del saldo comercial de bienes y servicios es consecuencia del desempeño de los saldos del comercio de bienes, dado que los de la cuenta de servicios se han mantenido estables. Igualmente, la reducción del déficit de la región es atribuible principalmente al descenso del déficit en Argentina, al aumento del superávit en Colombia y Ecuador y, sobre todo, al notable crecimiento del superávit en Venezuela. Entretanto, hubo un deterioro del saldo de bienes y servicios en Chile y Costa Rica, mientras que en El Salvador, México, Paraguay y República Dominicana se amplió el déficit acumulado. En México se incrementó el déficit de poco más de 7 mil millones de dólares a más de 10 mil millones de dólares entre 1999 y 2000, mientras que en Brasil el saldo comercial se mantuvo estable en poco más de 8 mil millones de dólares.

Por su parte, el balance de renta en general no mostró cambios significativos y se mantuvo en niveles elevados cercanos a los 52 500 millones de dólares. El pago de intereses, utilidades y dividendos, es decir, la remuneración del capital extranjero, dejó un saldo negativo de 18 mil millones de dólares en Brasil, que se ha mantenido constante en términos nominales en los últimos tres años, y con una leve disminución al final de 2000. En Chile y Colombia aumentó el déficit por este concepto, en tanto que en Costa Rica, Panamá y Venezuela se observa una reducción de éste. En particular, en México se registró un incremento del déficit por el pago de utilidades, dividendos e intereses, que ha sido contrarrestado por los flujos derivados de transferencias corrientes, fundamentalmente compuestos de remesas de trabajadores en los Estados Unidos, pero que no ha impedido la acumulación creciente de un déficit de cuenta corriente.

No obstante, la participación del saldo de la cuenta corriente en el PIB se redujo en el conjunto de los países de la región, como resultado de tendencias divergentes de los países. Argentina, Brasil y México por sí solos registran un déficit de cuenta corriente superior al conjunto de la región, aunque tanto en Argentina como en Brasil se logró disminuir la proporción del saldo en el conjunto de las actividades económicas, mientras que México registró un leve aumento. En tanto, se observan mejoras notables en Ecuador y sobre todo Venezuela, que además son los únicos dos países que presentan

saldos positivos en la cuenta corriente por segundo año consecutivo, mientras todas las otras naciones registran déficit en 2000. Las que muestran tasas más preocupantes son Bolivia (7.2%), Costa Rica (-5.3%), Guatemala (-4.6%) y Nicaragua (-38.3%).

### ***La inserción internacional de América Latina y el Caribe medida según el programa CAN***

Desde principios de la década de 1990, la CEPAL ha venido desarrollando el programa CAN de análisis de la competitividad de los países (*Competitive Analysis of Nations*) en los mercados internacionales. El programa CAN se basa en la noción de que el dinamismo de la demanda mundial varía de un producto a otro. El país que se especializa en rubros de demanda dinámica tendría una inserción internacional más favorable, es decir, de mejor calidad que el país especializado en rubros de demanda menos dinámica. El programa no calcula ni usa elasticidades, sino que simplemente permite registrar, a partir de datos históricos, el dinamismo relativo de la demanda de diferentes productos, en distintos mercados y períodos de tiempo.

En el CAN, la demanda de un producto es catalogada como relativamente dinámica si el valor de las importaciones por concepto del producto creció más que el promedio del total de las importaciones en determinado mercado y período de tiempo.

El análisis según el programa CAN revela que, en su conjunto, América Latina acrecentó su participación en el mercado mundial, aunque ésta disminuyó en la mayoría de los países de la región. El buen desempeño de las exportaciones se circunscribe a pocos países –México, Centroamérica, Argentina y Colombia– y a situaciones particulares, como las ventajas de acceso a mercados de América del Norte y otros mercados subregionales. La calidad de la especialización exportadora, medida en términos de la orientación relativa hacia rubros de demanda dinámica, sigue siendo deficiente en América Latina y no se observan señales de mejoramiento a lo largo de la década de 1990, con la excepción de México. En el mercado regional, los países de América Latina mantienen una cuota estable pero relativamente pequeña, a la vez que muestran un perfil exportador de mejor calidad, es decir, relativamente más orientado a rubros de demanda dinámica.

---

### 3. La integración regional en América latina y el Caribe

#### *Evolución reciente del comercio intrarregional*

Lo ocurrido en la región en los últimos 20 años evidencia que los episodios de lento crecimiento o recesión causados por una crisis externa presentan características que resultan desfavorables para el proceso de integración, tanto en términos del desarrollo del comercio intrarregional, como con respecto al perfeccionamiento institucional. En general, los países latinoamericanos suelen adoptar diversas medidas restrictivas de las importaciones con el objeto de ajustar sus economías al entorno adverso. Entre estas medidas figuran modificaciones de la política cambiaria, o de los aranceles a terceros sin consultar a los miembros de la asociación subregional, aplicación de aranceles a importaciones desde éstos, empleo de medidas de protección contingente, entre otras medidas antidumping, derechos compensatorios y salvaguardias, y utilización de medidas fitosanitarias, zoonitarias y técnicas especiales, muchas veces de justificación cuestionable. Además, pueden recurrir a una serie de prácticas burocráticas e informales que traban las transacciones comerciales ya encaminadas y que son en extremo nocivas, puesto que provocan incertidumbre en los agentes económicos y desalientan operaciones futuras.

En 2000, las exportaciones totales de los países de la CARICOM sumaron poco más de 6 mil millones de dólares, lo que revela un aumento de 18% en comparación con el año anterior. Este crecimiento responde en gran parte al incremento del valor de las exportaciones de combustibles de Trinidad y Tabago, principal exportador de la región. En los últimos tres años, el comercio dentro de la CARICOM permanece en torno del 18% de las exportaciones totales de los países miembros, aunque esta proporción se ha reducido ligeramente de 1998 a 2000.

Asimismo, las exportaciones intrarregionales de la Comunidad Andina ascendieron aproximadamente al 9% del total de las exportaciones de los países miembros, manteniéndose en el mismo nivel de 1999, pero inferior a los años anteriores. Esa merma del intercambio intrazonal se explica por el crecimiento de las exportaciones totales, principalmente debido al aumento de los envíos desde Venezuela. El promedio de crecimiento del comercio intrarregional fue ligeramente superior al del extrarregional, sobre todo debido a la expansión de las

exportaciones de Colombia, Ecuador y Perú.

Entretanto, las exportaciones intrarregionales de los países del Mercado Común Centroamericano equivalieron al 23% del total de sus exportaciones, una proporción superior a la de 1999. El Salvador es el principal país de origen de las exportaciones intrarregionales, seguido de Guatemala, Costa Rica, Honduras y Nicaragua. Las tasas de incremento de las exportaciones de Costa Rica y El Salvador dirigidas a la zona fueron más elevadas que las extrazonales. Los datos indican que las exportaciones hacia la región se mantuvieron en expansión, mientras que se redujeron los embarques hacia otros países. Sin embargo, las cifras deben ser vistas con cautela, en primer lugar porque las aduanas no distinguen entre destino final y puerto de tránsito y en segundo, porque los datos no incluyen correctamente las operaciones de maquila, que en el caso de El Salvador representan una parte significativa de sus exportaciones a los Estados Unidos.

En 2000, las exportaciones intrarregionales de los países del Mercosur correspondieron a cerca del 21% de sus exportaciones. Si bien esta participación en el total de las exportaciones es prácticamente la misma que la observada en 1999, se mantiene la tendencia a la baja desde el máximo de 25% registrado en 1998. Las exportaciones al Mercosur crecieron un 19% en 2000, recuperándose de la contracción de 24% del año anterior. Argentina y Brasil, que son las economías más grandes del Mercosur, originan alrededor del 90% de las exportaciones intrarregionales, mientras que Paraguay y Uruguay producen menos del 10%.

#### *Evolución reciente de la integración regional*

El proceso de conformación de uniones aduaneras y zonas de libre comercio se ha estancado e incluso tuvo retrocesos, como queda de manifiesto en los escasos resultados de las negociaciones en curso, en la desviación de los aranceles nacionales con respecto al arancel externo común, y en las múltiples trabas impuestas a las importaciones procedentes de los países miembros. En relación con los aspectos institucionales, generalmente se observan demoras o faltas en el cumplimiento de las metas acordadas, y el resurgimiento del unilateralismo en cuanto a la definición y aplicación de políticas co-

merciales y macroeconómicas, lo que incide en los programas de integración regional.

Sin embargo, aparte de sus esfuerzos por reconstituir las cuatro uniones aduaneras en que participan, los países han intensificado las negociaciones comerciales tanto con otras naciones de la región como con sus principales socios extrarregionales. A pesar de las dificultades señaladas y de las soluciones unilaterales aplicadas, los países miembros de las uniones aduaneras mencionadas mantienen la confianza en sus programas de integración y en la necesidad de avanzar en su profundización, por tratarse de proyectos de largo plazo. Este compromiso reviste particular importancia en el contexto de negociaciones comerciales que tienen lugar simultáneamente en la OMC, en el ámbito hemisférico, para el establecimiento del Área de Libre Comercio de las Américas (ALCA) y entre regiones, con la Unión Europea y en el ámbito de la Cooperación Económica en Asia y el Pacífico (APEC). Los gobiernos de la región están conscientes de que la participación individual se verá fortalecida en la medida en que los países logren adoptar una posición unificada sobre la base de un mercado efectivamente integrado.

### ***La coordinación macroeconómica en los esquemas de integración subregionales***

Desde el inicio de los años noventa, ha venido cobrando importancia la noción de complementar los aspectos comerciales del movimiento de integración regional con los de coordinación de políticas macroeconómicas. Este tema, cuya discusión se mantuvo limitada a los círculos de expertos y políticos directamente involucrados en el análisis y diseño de la política de integración, ha pasado últimamente a formar parte del debate público. El interés renovado por la coordinación macroeconómica obedece a la conjunción de varios factores, tanto internos como externos.

El revitalizado protagonismo de las relaciones comerciales con países vecinos ha tenido como consecuencia natural que el entorno macroeconómico en que éstas se desenvuelven influya notablemente en su sostenibilidad. Por ejemplo, el proyecto de ampliar las negociaciones con miras a la conformación del ALCA dio inicio a un debate en torno de los “grados de preparación” y de la elegibilidad para participar en ésta, en el que se aborda la convergencia de las condiciones macroeconómicas.

En particular, lo ocurrido en Europa en los últimos años se ha vuelto relevante para América Latina después de la devaluación realizada en Brasil en enero de 1999, una medida nacional de política macroeconómica que tuvo repercusiones importantes para los otros miembros del Mercosur. En ese contexto, el análisis de la secuencia y de la lógica de los criterios de convergencia hacia una zona monetaria adoptados por la Unión Europea despertó gran interés en una situación cuyo principio de “un país, una moneda” se veía cada vez más cuestionado. Así como lo logrado en Europa abrió las puertas a una mayor cooperación macroeconómica y a la creación del sistema monetario de flotación concertada (“serpiente monetaria”), el debate regional gira en torno de una convergencia hacia un patrón monetario común, ya sea anclado a una moneda externa (el dólar) u orientado a una zona monetaria común.

Las circunstancias regionales e internacionales de los últimos años indican que la incorporación de la variable macroeconómica en los esquemas de integración comercial se ha vuelto una condición importante de la continuidad y profundización de los acuerdos subregionales. La creciente transmisión de impulsos por intermedio de las variables financieras, no sólo comerciales como en el pasado, y las imperfecciones del mercado financiero internacional, al menos en lo que atañe a las economías en desarrollo más dinámicas, aumentan los beneficios esperados de una coordinación de las políticas macroeconómicas nacionales y de la uniformación de las señales que reciben los operadores del mercado.

#### 4. Temas relacionados con el comercio y las negociaciones comerciales

##### *Barreras impuestas por los Estados Unidos al comercio con América Latina y el Caribe*

Como es bien sabido, los aranceles aplicados por los Estados Unidos no representan una barrera importante para las exportaciones latinoamericanas. En 2000, el 75% de las importaciones estadounidenses provenientes de la región no pagaron derechos, lo que representa una leve reducción con respecto al 75.5% registrado en 1999. El arancel ponderado de las importaciones de los Estados Unidos disminuyó del 1.81% en 1999 al 1.64% en 2000, en promedio, mientras que los derechos cobrados a América Latina se redujeron a menos de 0.90%. Dentro de la región, los países integrantes del Mercado Común Centroamericano pagaron un equivalente ad valorem (EAV) de más de 5.7%, en tanto que a las exportaciones del Mercosur se aplicaron derechos del orden de 2%; de 0.83% a las de la CARICOM, y de 0.67% a las de la Comunidad Andina. En general, a los países signatarios del Acuerdo de Libre Comercio de América del Norte, integrado también por Canadá y México, se les aplican los derechos más bajos: 0.11%.

En 2000, el 65% de las importaciones estadounidenses de origen centroamericano ingresaron con franquicia, pero el EAV sobre los bienes gravables de los países miembros del Mercado Común Centroamericano ascendió a casi 17%, la tasa más elevada de toda la región. Los países que pagan un EAV superior a 16% son El Salvador, Guatemala, Honduras y Nicaragua, sobre todo debido a las transacciones de productos textiles y prendas de vestir. En el mismo año, más del 60% de todas las importaciones provenientes de Sudamérica y más del 73% de las procedentes del Caribe ingresaron a los Estados Unidos exentas de impuestos.

Por otra parte, es frecuente que los productos de los países de la región tengan que competir con mercancías subvencionadas provenientes de los Estados Unidos, tanto en el mercado interno como en otros mercados. Los programas de apoyo a las ventas externas de los Estados Unidos facilitan las operaciones de exportación en los países importadores mediante incentivos especiales, facilidades de crédito a los posibles compradores y bodegas en el exterior para el almacenamiento de productos agrícolas estadounidenses.

Además, el complejo sistema de normas y reglamen-

taciones existentes a nivel federal, estadual y local impone considerables costos de transacción a los exportadores de todo el mundo. Las medidas fitosanitarias afectan a la mayoría de las frutas y legumbres que ingresan al mercado estadounidense. Por ejemplo, tanto las uvas como las manzanas deben someterse a un proceso de enfriamiento especial, mientras que los ñames y otras legumbres deben tratarse con bromuro de metilo. Los mangos deben someterse a un tratamiento de inmersión en agua caliente y para su importación se exige un certificado que lo acredite. Todos estos productos deben tener documentación específica certificada por el representante del Servicio de Inspección de la Salud Animal y Vegetal de los Estados Unidos en el país respectivo. Además, en los Estados Unidos se aplica una política de "riesgo nulo", según la cual se prohíben todas las importaciones de carne desde países que han tenido brotes recientes de fiebre aftosa o peste bovina. Para que un país pueda exportar carne al mercado estadounidense debe acreditar que no registra brotes de estas enfermedades y haber suspendido la vacunación correspondiente durante un año. Luego, cada exportador debe solicitar una inspección, con cargo a la empresa, a los servicios veterinarios de su país.

##### *Nueva ronda de negociaciones comerciales multilaterales*

En la Cuarta Conferencia Ministerial de la OMC, realizada del 9 al 14 de noviembre de 2001 en Doha, Qatar, los 142 países miembros de la Organización aprobaron una agenda amplia de trabajo y negociaciones que deberán concluirse antes de enero de 2005. Gran parte de los temas de la agenda se derivan de los acuerdos de la Ronda Uruguay, ya sea como compromisos asumidos o de puesta en práctica de los mismos.

El perfeccionamiento permanente y las tareas destinadas a profundizar el sistema multilateral a partir de la Ronda Uruguay se establecieron en buena medida dentro de los propios acuerdos emanados de la Ronda. En primer lugar, existe un conjunto de compromisos para continuar la revisión y las negociaciones respecto de sectores o aspectos específicos contenidos en los acuerdos. Estas tareas constituyen lo que se ha denominado "agenda incorporada" (*built-in agenda*). En este marco, las con-

ferencias ministeriales constituyen una instancia importante para la revisión y renovación de compromisos en el sistema multilateral. Efectivamente, en las conferencias de Singapur y de Ginebra se propuso la profundización de algunos compromisos y se expresó el interés por examinar temas hasta ahora no cubiertos en el sistema multilateral. De este modo, la preparación de la Conferencia de Seattle debía dar cuenta de una serie de demandas surgidas en los países miembros en orden a perfeccionar el sistema y, eventualmente, posibilitar el lanzamiento de una ronda global de negociaciones.

Empero, durante la preparación y el desarrollo de la Tercera Conferencia (Seattle, 1999) no se logró un consenso en cuanto a la orientación de las futuras negociaciones. Esta situación se debió a múltiples razones, entre las que cabe destacar las siguientes: i) las dificultades de los países para adoptar de común acuerdo una agenda de negociaciones con miras a una futura ronda; ii) las diferencias entre los países desarrollados y los países en desarrollo sobre las nuevas medidas de liberalización y profundización de ciertas disciplinas; iii) las preocupaciones y propuestas planteadas por los países en desarrollo respecto de la aplicación de los acuerdos; iv) el cuestionamiento del proceso de discusión y toma de decisiones en el órgano multilateral, conformado actualmente por 142 países miembros y cuyas decisiones son tomadas por consenso, y v) la agudización del debate sobre la globalización, la identificación del sistema multilateral y de la OMC con dicho proceso, y su influencia en los objetivos de desarrollo. Las controversias que este último aspecto despierta se han expresado públicamente en las manifestaciones callejeras protagonizadas por organizaciones no gubernamentales y otras.

El Programa de Trabajo acordado en Qatar plantea los siguientes objetivos: i) abordar los problemas de aplicación, ya sea mediante mandatos de negociación sobre algunos aspectos o la asignación a órganos competentes de la OMC de estudios que sirvan de base a posteriores decisiones sobre ciertos temas; ii) continuar el proceso de negociaciones sobre los temas de la agenda: agricultura, servicios y derechos de propiedad intelectual; iii) iniciar negociaciones sobre los siguientes temas: acceso al mercado de los productos industriales, medio ambiente, clarificación y perfeccionamiento de algunas reglas (entre otras las de antidumping, los acuerdos regionales de integración y el mecanismo sobre solución de diferencias); iv) continuar el trabajo con miras a una negociación futura –luego de la Quinta Conferencia Ministerial– de algunos temas nuevos, entre otros la competencia, las inversiones, la facilitación de comercio, la transparencia de las compras gubernamentales, algunos aspectos del medio ambiente, y el comercio electrónico; y

v) continuar y profundizar medidas relativas a varios temas de interés para los países en desarrollo e iniciar programas de trabajo sobre las economías pequeñas, y la relación entre comercio, deuda y finanzas, y entre comercio y transferencia tecnológica.

Al conjunto de temas indicados, la Declaración Final agrega algunas recomendaciones concernientes a la organización y administración del Programa de Trabajo. En primer lugar, el período de negociación previsto se extiende hasta el 1° de enero de 2005, y requiere un balance de la situación en la Quinta Conferencia Ministerial. Se prevé que las negociaciones sean tratadas como un compromiso único, con excepción de las relativas a la solución de diferencias. Al mismo tiempo, deja abierta la posibilidad que avances en etapas previas a la conclusión de las negociaciones puedan ser aplicados sobre una base provisoria.

Complementariamente, la decisión sobre los temas y preocupaciones relacionadas con la aplicación de los acuerdos de la Ronda Uruguay contiene una larga lista de recomendaciones para dar respuesta a las inquietudes de los países en desarrollo. Estas propuestas se refieren a diversos aspectos de los acuerdos sobre una gran cantidad de temas. Respecto de ellos en la decisión se instruye al Comité de Comercio y Desarrollo a perfeccionar las disposiciones de trato especial y diferenciado.

Por otra parte, en la Declaración relativa a los acuerdos sobre propiedad intelectual y salud pública se reconoce el efecto que la protección de la propiedad intelectual tiene en los precios de los productos farmacéuticos. Por consiguiente, se reiteran las posibilidades de que disponen los gobiernos en el ADPIC para enfrentar problemas de salud pública. Para ello, la Declaración incorpora aclaraciones sobre los alcances de dicho Acuerdo y en particular sobre la factibilidad de uso de algunos instrumentos. Entre tales mecanismos se mencionan los siguientes: la “licencia obligatoria”, el derecho a definir cuándo las crisis de salud pública pueden considerarse “emergencia nacional”, y algunas medidas especiales para los países menos adelantados.

En síntesis, aunque resulte apresurado hacer una evaluación de los resultados de la Conferencia de Doha, los documentos finales dan cuenta de las consideraciones especiales con respecto a las reclamaciones y preocupaciones de los países en desarrollo. En términos más generales, parecería que la atención prestada al desarrollo es mayor que en conferencias anteriores. Finalmente, los alcances de estos resultados se entenderán mejor luego de conocerse más a fondo la evolución de las negociaciones, y el contenido más preciso de los nuevos compromisos y obligaciones de los países en desarrollo y de los industrializados.

## Capítulo I

# Las perspectivas de crecimiento de la economía y el comercio mundial en 2001-2002<sup>1</sup>

El escenario externo de América Latina y el Caribe se ha ido deteriorando a lo largo de 2001. A la fuerte desaceleración del crecimiento que se observa en los Estados Unidos se han agregado el estancamiento y probable recesión de la economía japonesa y un crecimiento más lento de las economías europeas. En la región, este proceso se ha hecho sentir con intensidad en el desempeño del comercio –volumen y precios– y además en el acceso al financiamiento internacional (véase el capítulo II). Ambas repercusiones han afectado a la perspectiva de crecimiento de las economías individuales. A este entorno mundial más desfavorable se suman las dificultades internas en varios países, que también contribuyen al retroceso experimentado en 2001 respecto del crecimiento alcanzado en 2000. De este modo, las proyecciones de la CEPAL para el crecimiento de América Latina y el Caribe en 2001 se redujeron a 0.5% en comparación con el 2% estimado en julio, lo que representaría un repliegue de unos 3.5 puntos porcentuales con relación al crecimiento regional registrado en 2000. Además, el bajo crecimiento agregado promedio supone una caída del producto interno bruto (PIB) por habitante en más del 1%.

Las primeras estimaciones de la Organización Mundial del Comercio (OMC) sugieren que después de presentar el crecimiento más elevado de la década (12.5%), en 2001 el comercio mundial de mercancías podría crecer a una tasa inferior al 2%, es decir, la más baja desde 1982-1983 (véanse el cuadro I.1 y el gráfico I.1). En 2000, la expansión del comercio benefició a todas las

regiones y, en particular, el volumen de las exportaciones de mercancías de los países en desarrollo fue superior a la media general. Al final de 2000, las exportaciones mundiales de bienes y servicios sumaron 7.6 billones de dólares: las de bienes 6.2 billones y 1.4 billones de dólares las de servicios.<sup>2</sup>

La economía y el comercio mundial presentan algunos puntos destacados que se examinarán a continuación. Se analiza, en primer lugar, la evolución de la economía de los Estados Unidos durante 2001, dados sus efectos en la economía mundial y en la de los países de la región, destacándose el deterioro de la actividad económica en los últimos meses y el cambio en la política económica que, en un esfuerzo por contrarrestar estas tendencias, retoma el uso de una política fiscal expansiva. Se considera en seguida la transmisión de la desaceleración de la economía estadounidense a los países desarrollados, y la manera en que afecta al dinamismo europeo y conduce a Japón a la recesión. Un canal de transmisión que conviene recalcar es el de la inversión extranjera directa (IED). Se examina finalmente la situación de los países en desarrollo, que son los más afectados por este deterioro, ya que sufren las consecuencias combinadas de menor comercio, precios más deprimidos para sus principales productos de exportación, caídas de sus mercados bursátiles, condiciones de acceso al crédito más desfavorables y menores flujos de financiamiento externo.

Una característica de la actual coyuntura internacio-

1 Este capítulo fue preparado por el Centro de Proyecciones Económicas de la División de Estadísticas y Proyecciones Económicas.

2 Véase el informe OMC (2001a).

Cuadro I.1  
**EVOLUCIÓN DEL VOLUMEN DEL COMERCIO MUNDIAL, 1998-2001**  
*(En porcentajes)*

Institución	Exportaciones				Importaciones			
	1998	1999	2000 <sup>a</sup>	2001 <sup>b</sup>	1998	1999	2000 <sup>a</sup>	2001 <sup>b</sup>
OMC	5.0	5.0	12.0	...	4.5	6.0	12.0	...
UNCTAD	5.0	4.8	10.6	...	4.3	6.0	10.8	...
DESA/ UNCTAD	3.3	5.2	12.3	5.5	4.8	4.4	10.8	6.0
FMI <sup>c</sup>	4.6	5.6	12.8	2.2	...	...	...	...
Banco Mundial	4.2	5.2	13.3	1.1	...	...	...	...
OCDE <sup>c</sup>	5.4	5.9	13.3	0.3	...	...	...	...

**Fuentes:** Elaborado por CEPAL/División de Comercio Internacional e Integración, sobre la base de: Banco Mundial, *Global Economic Prospects and the Developing Countries 2002*, Washington, D.C., octubre de 2001; *Global Development Finance*, Washington, D.C., abril de 2001 cuadro 1.1, p. 10; Organización Mundial del Comercio (OMC), (<http://wto.org/>); Fondo Monetario Internacional (FMI), *World Economic Outlook 2001*, Washington, D.C., septiembre de 2001; Organización para la Cooperación y el Desarrollo Económico (OCDE), *Economic Outlook*, noviembre de 2001, París, p. 2; Naciones Unidas/ Departamento de Asuntos Económicos y Sociales (DESA), *World Economic Situation and Social Survey 2001*, Nueva York, cuadro 1.1, p.4: y A.13, p. 256; UNCTAD, *Trade and Development Report, 2001*, Nueva York, abril de 2001, cuadros 2.1 y 2.2, pp. 30-31.

<sup>a</sup> Estimaciones preliminares. <sup>b</sup> Proyecciones. <sup>c</sup> Media aritmética entre el crecimiento de las exportaciones e importaciones.

Gráfico I.1  
**EVOLUCIÓN DEL VOLUMEN DEL PIB MUNDIAL Y DEL COMERCIO MUNDIAL DE BIENES,**  
**1990-2001**  
*(Tasa de incremento anual)*

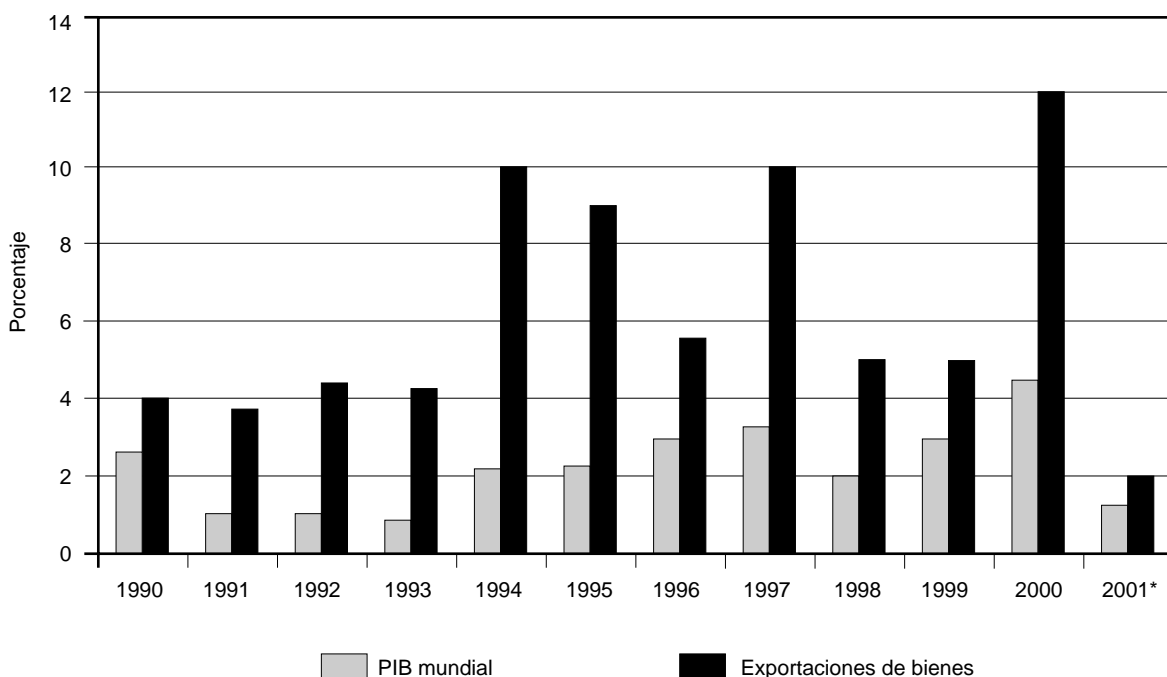

\*Estimación.

**Fuente:** Página web de la Organización Mundial del Comercio (OMC) (<http://www.wto.org>).

nal es la ausencia de una locomotora de crecimiento, dada la reducción simultánea de la actividad económica de las principales economías mundiales. Por otra parte, ese descenso del crecimiento muestra rasgos peculiares respecto de otras recesiones de posguerra, puesto que se relaciona con un ajuste de oferta vía la inversión. más

que con el de otros componentes de la demanda, lo que representa una dificultad adicional para las previsiones de corto plazo. Asimismo, la convulsionada política internacional potencia la incertidumbre que envuelve a la perspectiva actual y eleva las probabilidades de una recesión mundial.

## A. La desaceleración de la economía de los Estados Unidos

### 1. Los principales indicadores

El cambio más importante registrado en la coyuntura internacional en los tres primeros trimestres de 2001 es la notoria desaceleración de la economía estadounidense, no solamente debido a su magnitud (pasaría de crecer 4.2% en 2000 a cerca de 1% en 2001), sino a sus efectos en el desempeño de otros países, tanto desarrollados como en desarrollo (véase el cuadro I.2).<sup>3</sup>

A fines de 1999, la economía los Estados Unidos había alcanzado niveles de crecimiento imposibles de

sostener (8% en el último trimestre), bajo el impulso de una alta tasa de inversión y un dinámico comportamiento del consumo (véase el gráfico I.2). En este desempeño influyó también la acumulación de existencias y, en los últimos meses de 1999, la alarma por la supuesta “falla del 2000”; pero estos factores extraordinarios se encuadraban en una tendencia expansiva que se prolongó durante la mayor parte de los años noventa.<sup>4</sup> En ella gravitaron factores como la valorización de los títulos cotizados en bolsa que impulsaron el consumo privado y las importantes ganancias de productividad, vincula-

Cuadro I.2  
PROYECCIONES DEL PIB: PAÍSES INDUSTRIALIZADOS, 1998-2002  
(En porcentajes)

	1998	1999	2000	2001	2002
<b>Estados Unidos</b>	4.3	4.1	4.1	1.1	1.2
<b>Japón</b>	-1.1	0.8	1.5	-0.2	-0.9
<b>Área del euro</b>	2.9	2.7	3.4	1.5	1.3
Alemania	2.0	1.8	3.0	0.8	...
Francia	3.5	3.0	3.2	2.1	...
Italia	1.8	1.6	2.9	1.2	...
Reino Unido	2.6	2.3	3.1	2.1	...
Unión Europea	2.9	2.7	3.4	1.6	1.4
<b>Países industrializados</b>	<b>2.5</b>	<b>2.8</b>	<b>3.6</b>	<b>1.0</b>	<b>0.8</b>
<b>Mundo</b>	<b>2.2</b>	<b>3.0</b>	<b>3.6</b>	<b>1.3</b>	<b>1.2</b>

**Fuente:** Proyecciones según informaciones de las Naciones Unidas/Departamento de Asuntos Económicos y Sociales y estimaciones del Centro de Proyecciones Económicas de la División de Estadísticas y Proyecciones Económicas, CEPAL.

3 Las perspectivas de crecimiento de los Estados Unidos se basan en las proyecciones del Profesor Lawrence Klein en el marco del Proyecto LINK. Además se han considerado proyecciones de distintas fuentes, como se indica en el cuadro I.2.

4 El aumento de existencias explica 2.4 puntos del excepcional crecimiento de 8% en el último trimestre de 1999, según datos de la Oficina de Análisis Económicos. En enero de 2001, se estimaba que las existencias habían llegado a niveles excesivamente altos, debido a que aún no se ha resuelto el problema de anticipar correctamente la demanda. Cabe destacar que esta acumulación ocurre pese a las innovaciones tecnológicas que permiten ajustar los niveles de producción con mayor rapidez ante cambios en las ventas. Véase Greenspan (2001).



das a las inversiones en alta tecnología, sobre todo en tecnología de la información y comunicaciones. Esta combinación de demanda dinámica y oferta más eficiente hizo posible un período inusualmente prolongado de crecimiento del producto y una disminución del desempleo sin que se generaran presiones inflacionarias, lo que dio lugar a análisis que anunciaban el advenimiento de una nueva era de crecimiento indefinidamente sostenido, la de la “nueva economía”. Pero los bajos niveles de ahorro de las familias, el creciente desequilibrio comercial de los Estados Unidos, el grado de endeudamiento de las empresas y los niveles alcanzados por las cotizaciones bursátiles apuntaban a una próxima, y necesaria, desaceleración. El problema de política económica consistía entonces en cómo manejar la desaceleración de modo que se operara un “aterrizaje suave” que evitara los riesgos de una recesión.

Durante 2000, la autoridad monetaria de los Estados Unidos aumentó en tres ocasiones su tasa de interés rectora, teniendo en cuenta el elevado ritmo de crecimiento, una baja tasa de desempleo y un mercado de valores en fuerte expansión. A partir de la segunda mitad del año aparecieron signos de desaceleración, que se intensificaron en los meses siguientes. Tales señales se manifestaron sobre todo en el sector externo y en las inversiones, especialmente en el sector de informática. Estos resultados más bien preocupantes hicieron pensar que el freno aplicado a la actividad durante 2000 había sido excesivamente largo y duro, y motivaron una radical reorientación de la política monetaria; en los primeros ocho meses de 2001 (comenzando el 3 de enero), la tasa de interés rectora de la Reserva Federal de los Estados Unidos fue reducida en siete ocasiones, pasando de 6% a principios de año a 3% a fines de agosto; posteriormente, como un estímulo adicional frente a la caída de la actividad y de la confianza producidas por los ataques del 11 de septiembre, se realizaron tres nuevos recortes que dejaron la tasa en 1.75%, a principios de diciembre; tasas tan bajas no se habían visto en las últimas cuatro décadas.

Por la parte del producto, se observa un crecimiento en franca desaceleración: 2.6% en el primer trimestre, 1.2% en el segundo, y 0.6% en el tercero, si se comparan con los mismos trimestres del año anterior, según datos del Departamento de Comercio de los Estados Unidos. La tasa anualizada de crecimiento del tercer

trimestre con respecto al segundo reflejaría una caída de la actividad económica: -1.1%. Entre los componentes de la demanda final, la inversión de las empresas muestra un descenso ya desde el tercer trimestre de 2000; también disminuye la inversión residencial y hay una reducción de existencias (véase el gráfico I.2).

A partir del último trimestre de 2000, se agrega una contracción de las exportaciones y de las importaciones, tendencia que se refuerza durante los tres primeros trimestres de 2001. Las exportaciones crecieron sólo 1.5% en el primer semestre, comparado con 9% en el mismo período de 2000, mientras que las importaciones pasaron de un crecimiento de 13% a uno de sólo 2,7% entre esos mismos semestres. De este modo, el menor dinamismo de las importaciones no está logrando reducir un déficit comercial que ha alcanzado los 34 mil millones de dólares mensuales en 2001, en comparación con los 22 mil millones mensuales que, en promedio, hubo en 1998 (en dólares constantes). El consumo privado se desaceleró sólo levemente, constituyéndose en el rubro que mantiene a la economía con algún crecimiento; en el primer trimestre de 2001 creció 3.5% con respecto al año anterior, en el segundo y en el tercero 3.2%. De este modo, no parecía denotar aún de manera significativa los efectos negativos de la corrección observada en las cotizaciones bursátiles, que ha sido aguda en las acciones tecnológicas, pero moderada en las tradicionales. En todo caso, no se puede descartar tal eventualidad en un país en donde más de la mitad de los hogares poseen acciones.

La evolución futura del consumo es un factor clave para la coyuntura, especialmente después de los sucesos del 11 de septiembre de 2001: la recuperación de la confianza de los consumidores podría ser determinante ante la amenaza que afecta a la economía norteamericana.<sup>5</sup> Esta situación se inscribe en un marco en que las señales en torno del consumo eran contrapuestas. El relativo dinamismo del consumo se asociaba, por una parte a los menores precios del petróleo, y por otra, a la política económica de la nueva administración, sobre todo a su adopción de un programa de disminución de los impuestos y a la continua reducción de las tasas de interés, gracias a la cual los pagos por servicio de deuda han disminuido.<sup>6</sup> Se observa además, a lo largo del año, un leve repunte de la construcción residencial, lo que puede ser una respuesta de parte de los hogares al menor atractivo

5 Véase Krugman (2001).

6 El consumo, que creció muy por encima del producto en el segundo trimestre, recibe su sustento de tres factores: 40 mil millones de dólares en devoluciones de impuestos en julio, 50 mil millones de dólares en menores pagos de interés y 20 mil millones de dólares atribuibles a menores precios del petróleo. Por otra parte se observa que las ganancias continuaron cayendo pero proporcionalmente menos: 2% comparado a 8% en el primer trimestre. (*Los Angeles Times*, 30 de agosto de 2001).

Gráfico I.2

**ESTADOS UNIDOS: TASAS TRIMESTRALES DE VARIACIÓN REAL DEL PIB, CONSUMO E INVERSIÓN**

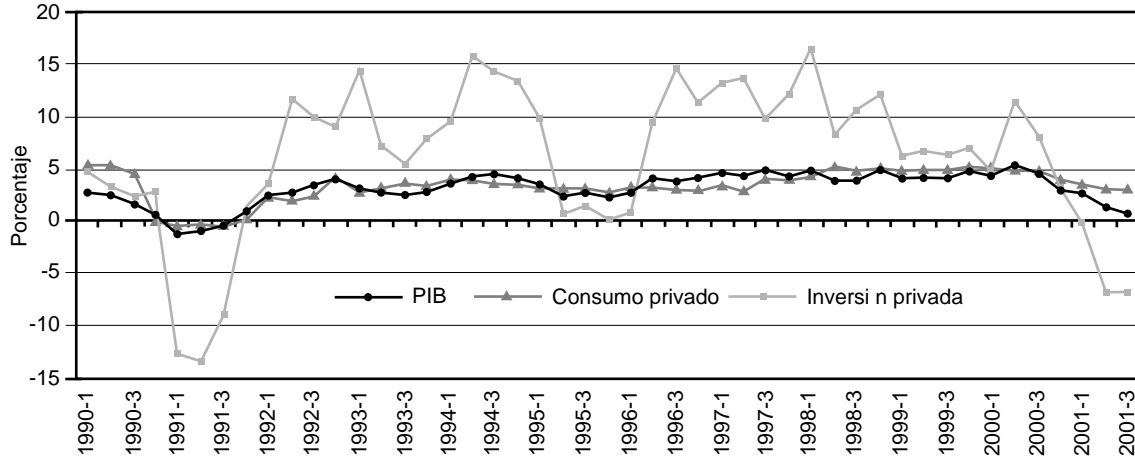

**VARIACIÓN DE LOS COMPONENTES DEL CONSUMO**

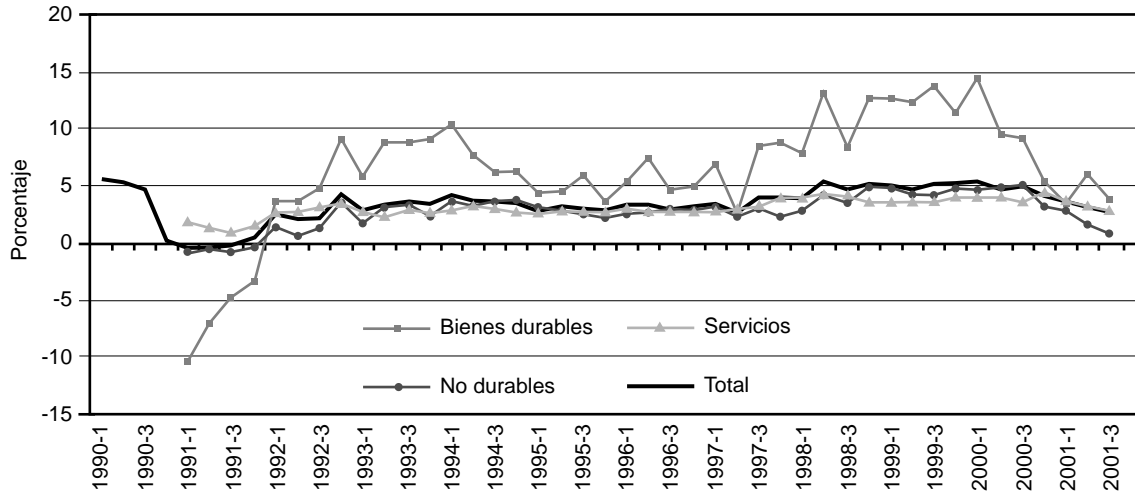

**VARIACIÓN DE LA INVERSIÓN POR SECTORES**

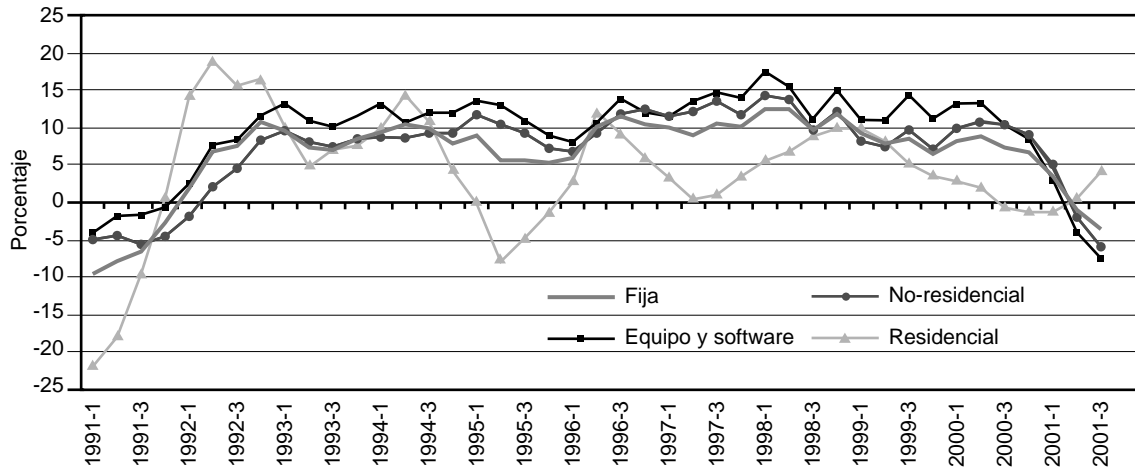

Fuente: Oficina de Análisis Económicos del Departamento de Comercio de los Estados Unidos, ([www.bea.gov](http://www.bea.gov)), Banco del Japón, ([www.boj.or.jp](http://www.boj.or.jp)), Eurostat, ([www.europa.eu.int](http://www.europa.eu.int)).

de las acciones bursátiles como forma de inversión. Esta respuesta también ha sido incentivada por las menores tasas de interés, que han estimulado la renegociación de deudas hipotecarias y aumentado el ingreso disponible (véase el gráfico I.2).<sup>7</sup> Finalmente, la drástica reducción de las existencias durante el primer trimestre, que superó las expectativas, parecía indicar que se había llegado a un momento de inflexión.

No obstante, hay un factor que podría estar restando fuerza al consumo: por primera vez en años, se ha informado de una destrucción neta de empleos en las empresas y la tasa de desempleo ha aumentado de 3.9% en el tercer trimestre de 2000 a 4.9% a fines del tercer trimestre de 2001, y a 5.7% a fines de noviembre. No es, ciertamente, un nivel elevado, pero cabe destacar que el sector que más está expulsando mano de obra es el manufacturero, que se encuentra ya en franca recesión; los datos más recientes señalan además que estas tendencias se han extendido al sector servicios. Tal situación puede indicar que los temores de una recesión aumentaron y que muchas proyecciones fueron ajustadas a la baja al darse a conocer estos datos.<sup>8</sup>

Un aspecto importante para la coyuntura se refiere a la cotización del dólar. Teniendo en consideración el desequilibrio en cuenta corriente (4.5% del PIB), la actual desaceleración económica y la reducción de las tasas de interés, parecería que su actual cotización es alta, especialmente en relación con el euro.<sup>9</sup> Es posible percibir un consenso en cuanto a una próxima desvalorización del dólar, pero también una generalizada prudencia en lo referente a anticipar la fecha de su concreción.

Entre los factores que están sosteniendo la moneda figuran los flujos de capitales, originarios principalmente de Europa, que siguen dirigiéndose a la adquisición de activos vinculados a la “vieja economía” y a la infraestructura.<sup>10</sup> Una explicación adicional de algunos de esos flujos podría relacionarse con la transformación en dólares de saldos constituidos en monedas nacionales europeas especialmente marcos, que dejarán de tener valor legal a fines de año; se supone que algunos de los pro-

pietarios de esos saldos preferirían no canjearlos por euros para no tener que explicar el origen de los fondos a las autoridades europeas. Si el dólar perdiera su fortaleza, las autoridades económicas de los Estados Unidos se encontrarían ante el dilema de soportar esa desvalorización y sus potenciales efectos inflacionarios, o tratar de moderarla con nuevos incrementos de las tasas de interés; en tal caso, la desaceleración correría el riesgo de prolongarse y de transformarse en recesión.

Otro elemento que podría prolongar la actual coyuntura estadounidense es la reducción de la inversión en alta tecnología, que podría afectar al comportamiento futuro de la productividad, un factor que ha sido clave en el rápido crecimiento de la economía de los Estados Unidos a partir de 1995. Además, las importantes caídas de las cotizaciones de las acciones “tecnológicas” pueden causar un aumento del costo de la inversión en ese rubro, y hacer más difícil la recuperación de esas inversiones.

Aparte de estas dificultades, cabe señalar los altos niveles de endeudamiento no sólo de los hogares sino también de las empresas. Un reciente artículo destaca que la deuda de los hogares se ha duplicado durante los últimos 10 años, llegando a 1.6 billones de dólares, mientras que los volúmenes de deuda de muchas empresas las mantienen al borde de la bancarrota; por ejemplo, la deuda de la empresa Gateway creció al 77% del valor neto de la empresa comparado con el 13% en 1995. El artículo agrega que la cesación de pagos de bonos corporativos ha alcanzado niveles similares a los registrados en 1990, previo al inicio de la recesión; ya antes del 11 de septiembre, la cesación de pagos había llegado a 9.6% en el caso de los bonos de alto rendimiento, lo que sobrepasa el tope de 8.7% alcanzado en 1990. Además, el número de préstamos degradados ha superado el número de los créditos cuyas calificaciones han mejorado, y de los 74 mil millones dólares asociados a la cesación de pagos en 2001, 31 mil millones corresponden a las empresas de telecomunicaciones. Las reducciones en las tasas de interés no benefician a las empresas en cesación

7 Otros indicios positivos se observan en la actividad manufacturera con el alza del índice de producción NAPM (National Association of Purchasing Management) que, en julio, registró una subida significativa y por primera vez en ocho meses superó el valor de 50, que es considerado un indicio de expansión; lo mismo ocurrió en el caso de los pedidos nuevos después de continuar estancados por más de un año (National Association of Purchasing Management (NAPM), “Overview of the Manufacturing NAPM Report on Business”, ([www.napm.org](http://www.napm.org))).

8 La producción industrial registra caídas desde marzo de 2001, lo que se traduce en una baja de 5% en lo que va del año.

9 De hecho, se observa desde julio cierta apreciación del euro comparado con el dólar, con lo que ha aumentado 5% con respecto a su más bajo nivel registrado en octubre de 2000, según datos del Banco Central Europeo (BCE, 2001).

10 La inversión extranjera directa en los Estados Unidos alcanzó su nivel histórico más alto en 1999, 295 mil millones de dólares, y 281 mil millones de dólares en 2000, de los cuales más del 80% provenían de Europa. Durante el primer trimestre del 2001 estas inversiones continuaron aumentando y crecieron un 16% con respecto al primer trimestre del 2000. De estos flujos, 44% provenían de Alemania (datos de la Oficina de Análisis Económicos, [www.bea.gov](http://www.bea.gov)).

ción de pagos, que pagan intereses más altos y no tienen acceso al mercado.<sup>11</sup>

Un comunicado de prensa oficial señalaba recientemente que los préstamos clasificados y con mención especial han aumentado de 5.1% del total de préstamos en 2000 a 9.6% en 2001, proporción en todo caso inferior a la de 16% registrada en 1991. El sector que muestra más dificultades en este plano es el manufacturero, sobre todo en los rubros textil, metálico y maquinarias y equipos.<sup>12</sup>

## 2. Las restricciones a la eficacia de la política monetaria

Pese a las medidas de política monetaria aplicadas, la economía estadounidense ha continuado su tendencia declinante a lo largo de 2001 y han ido en aumento las dudas en cuanto a la capacidad de control sobre la coyuntura para evitar que la desaceleración derive en una recesión. Estas dudas abarcan la propia efectividad de los instrumentos de política monetaria: ¿se ha debilitado el mecanismo de transmisión monetaria en una economía con una tasa de ahorro casi nula y un creciente endeudamiento vinculado a la expansión de la riqueza bursátil? Varios analistas vienen destacando la insuficiencia de la política monetaria para enfrentar la desaceleración económica: esa política puede ser muy efectiva en períodos de auge, pero pierde eficacia cuando la economía comienza a debilitarse. Es decir, la política monetaria opera de manera asimétrica.<sup>13</sup>

Una descripción muy ilustrativa de esta problemática es la que hace Lawrence Klein: la política monetaria es eficaz para frenar una expansión, como lo es tirar de una cuerda para frenar un cuerpo que avanza; pero una política monetaria laxa no es tan eficaz para relanzar la economía, como no lo es empujar una cuerda para lograr que algo avance más rápidamente. Klein admite, sin embargo, que la reducción de las tasas de interés ha tenido un efecto estabilizador sobre los mercados bursátiles, que es otro aspecto importante de la recuperación, pero para él es evidente que se requiere de un mayor

estímulo y enfatiza la necesidad de aplicar políticas keynesianas.<sup>14</sup>

Esta necesidad de completar la política monetaria con otras medidas, sobre todo en una situación de tasas de interés muy bajas y por lo tanto con escaso margen para futuras reducciones, ha sido planteada por varios analistas en vista de los infructuosos esfuerzos de Japón por salir de su estancamiento. Ante la situación que vive Japón, de deflación y tasas de interés prácticamente nulas que hacen recordar el concepto de “trampa de liquidez”, se ha insistido en la necesidad de estímulos fiscales de considerable envergadura.<sup>15</sup> La situación económica de los Estados Unidos empezaría a parecerse a la de Japón, con tasas de interés y de inflación muy bajas, aunque con un crecimiento superior.

Sin perjuicio de una política monetaria cada vez más expansiva, existe cierto consenso sobre la necesidad de aplicar políticas de estímulo fiscal ante las crecientes evidencias de una desaceleración muy superior a la esperada. En esta coyuntura surgió nuevamente un intenso debate entre los republicanos y demócratas sobre las medidas más efectivas. El superávit fiscal alcanzó a 236 mil millones de dólares en el año 2000 y se proyectaba un incremento que lo conduciría a 304 mil millones de dólares antes de que el gobierno lograra la aprobación de su plan de reducción de impuestos para los próximos 10 años, por un monto acumulado de 1.35 billones de dólares.

Dentro de este plan se llevó a cabo la devolución de impuestos a mediados de año, con la esperanza de que el crecimiento se acelerara durante el tercero y cuarto trimestres de 2001, que es cuando los efectos de las bajas en las tasas de interés realizadas desde principios de año debían comenzar a surtir efecto plenamente. Pese a esta combinación de políticas de estímulo, no se observa una aceleración del crecimiento a partir del tercer trimestre, como la mayoría de los analistas había previsto. Pero tampoco se observa una tendencia clara hacia el inicio de una recesión. Los distintos indicadores coyunturales dan más bien señales mixtas.

El crecimiento estimado para 2001 antes de los hechos del 11 de septiembre se situaba en torno de 1.7%.

11 Véase *New York Times*, (<http://www.newyorktimes.com>), 7 de octubre de 2001.

12 Los préstamos clasificados incluyen a los que están en cesación de pagos y a los que tienen debilidades definidas. Los préstamos con mención especial tienen debilidades potenciales, que pueden deteriorarse si no se corrigen. Para más detalles, véase *Joint Press Release*, Board of Governors of The Federal Reserve System, 5 de Octubre de 2001, Federal Deposit Insurance Corporation and Office of the Controller of the Currency.

13 Véase Seidman (2001). Este artículo revisa la investigación más prominente sobre política fiscal con el propósito de argumentar en favor de su restablecimiento, ya que su rol reactivador ha sido prácticamente abandonado por mucho tiempo en la política estadounidense.

14 Véase *Challenge* (2001). En esta entrevista, Klein estima que se necesitaría una inyección de unos 150 mil millones de dólares netos para reactivar la economía.

15 Entre estas propuestas están por ejemplo las de Paul Krugman y Adam Posen; para un resumen de éstas véase CEPAL (1999a).

Esta perspectiva desmejoró después de esa fecha; con una pérdida de crecimiento en el tercer trimestre y un estancamiento del producto en el último, el crecimiento

anual sería de aproximadamente 1%. En 2002 aún cuando se iniciaría una recuperación, ésta debe ser más débil de lo que era esperada.<sup>16</sup>

## B. Los efectos sobre el resto del mundo

### 1. Unión Europea y Japón

La fuerte desaceleración de la economía estadounidense se ha transmitido al resto del mundo, tanto a través del comercio como de los mercados financieros y las operaciones de filiales de empresas extranjeras. Las bolsas de valores reflejan, sobre todo, las fuertes mermas en las ganancias de las empresas registradas desde mediados de 2000. En la semana que siguió al 11 de septiembre varios indicadores de la actividad económica cayeron bruscamente, aunque después se ha observado cierta recuperación, como es el caso de la mayoría de las bolsas. Las previsiones sobre el crecimiento mundial fueron revisadas a la baja. Como se constata en el cuadro I.2, la expansión del PIB mundial sería inferior a 1.3% en 2001, lo que significa una revisión a la baja con respecto a la previsión de principios de año y una tasa inferior a la registrada en 1991, año de la última recesión en los Estados Unidos. Se prevé una modesta aceleración del crecimiento en 2002, que llegaría a algo más de 1.2%. Esta evolución afecta significativamente al volumen del comercio mundial, que luego de un virtual estancamiento en 2001 podría volver a alcanzar una tasa de crecimiento cercana a 5% en 2002.

Por su parte, el Banco Mundial redujo moderadamente sus proyecciones para 2001 después del último 11 de septiembre: el crecimiento proyectado de los países industrializados desciende de 1.1% a 0.9% en 2001, y el de los países en desarrollo es revisado de 2.9% a 2.8%. Para 2002 se espera una recuperación, pero me-

nos vigorosa que la prevista antes del suceso aludido: el primer grupo de países crecería entre 1% y 1.5% (anteriormente se estimaba un 2.2%) y los países en desarrollo lo harían entre 3.5 y 3.8% en comparación con el 4.3% esperado antes de dicho atentado.<sup>17</sup> El Fondo Monetario Internacional (FMI) es algo más optimista en sus proyecciones. Ese organismo estima que el PIB mundial crecerá en 1.4% en 2001 y en 1.2% en 2002,<sup>18</sup> en tanto que el volumen del comercio mundial se expandiría en 1.0% y 2.2% respectivamente. Advierte, sin embargo, que la incertidumbre que rodea la perspectiva es alta y que persiste el peligro de una prolongación y profundización de las tendencias negativas.

Aunque los acontecimientos del 11 de septiembre no explican la notoria desaceleración a escala mundial, sí podrían agravarla. Lo que cabe resaltar es la existencia de tendencias preexistentes que eran comunes a la mayoría de los países industrializados y que se estaban propagando a un número cada vez mayor de ellos. Esto marca una diferencia con respecto a la recesión de principios de los años noventa. En ese entonces, primero entraron en recesión los Estados Unidos; y posteriormente, cuando éstos iniciaban su recuperación, se produjo el deterioro económico en los países europeos y en Japón, como se observa en el gráfico I.3.

La desaceleración en los Estados Unidos también ha producido incertidumbre en Europa, y sus efectos se han hecho sentir con mayor intensidad a partir del segundo trimestre de 2001. Esto se refleja en las caídas registradas en las tasas de crecimiento tanto de las ex-

16 Las proyecciones que realiza la Universidad de Pennsylvania semanalmente en el marco del Proyecto LINK apuntaban a mediados de agosto a una tasa de crecimiento del PIB de 1.78% este año. A principios de septiembre, sin considerar el impacto de los sucesos del día 11, se estimaba un crecimiento de 1.70%. Según el Banco Federal de Filadelfia, un grupo de 33 analistas revisaron sus proyecciones realizadas hace tres meses a la baja, desde 2.0% a 1.2% para el tercer trimestre, pero aumentaron sus previsiones de 2.6% a 2.8% para el cuarto trimestre. (Véanse: [www.un.org/analysis/link](http://www.un.org/analysis/link) y [www.federalreserve.gov](http://www.federalreserve.gov)). Esto coincide también con el crecimiento esperado por la Casa Blanca en 2001, aun cuando ella proyectaba una aceleración mayor en el 2002, de 3.2%.

17 Véase Banco Mundial (2001).

18 Las tasas de crecimiento citadas se basan en tasas de cambio del mercado. Si éstas se tomaran según la paridad de poder adquisitivo PP, las tasas de crecimiento serían de 2.6% en 2001 y 3.5% en 2002.

portaciones como de las importaciones y en la formación bruta de capital entre el primero y el segundo trimestre. En cuanto a la producción, en la agricultura se registran tasas de crecimiento negativas (en relación al trimestre anterior) desde el último trimestre de 2000, y en la industria y la construcción, en el segundo trimestre de 2001. De esta manera se advierte una progresiva desaceleración en el crecimiento del PIB de la Unión Europea (UE), que ha pasado de un promedio de 3.7% en el primer semestre de 2000 a 3.1% en el segundo y a sólo 2.0% en el primer semestre de 2001, siempre con respecto al mismo período del año anterior (véanse los gráficos I.3 y I.4).<sup>19</sup>

El mayor impulso de la economía europea proviene del consumo interno, cuyo dinamismo muestra una desaceleración menor y ha reemplazado a la inversión y el comercio exterior como principales motores de crecimiento. En 2000, el consumo de los hogares se ha visto afectado por alzas de precios (petróleo y alimentos), pero ha logrado mantener un cierto vigor gracias a la creación de empleo, mayores salarios reales y reducción de impuestos. En efecto, varios países de Europa han seguido políticas de estímulo fiscal sobre la base del excedente fiscal logrado por la región en 2000.<sup>20</sup> La política monetaria, por su parte, ha sido más bien restrictiva, y se han expresado críticas contra la última alza de la tasa de interés en octubre de 2000. En vista de los importantes superávits fiscales acumulados durante el año 2000, de las sucesivas reducciones de las tasas de interés en los Estados Unidos y de la desaceleración de la actividad, la falta de una política más activa de apoyo al crecimiento puede parecer una actitud demasiado cautelosa; incluso es posible que haya sido una traba para un crecimiento europeo más dinámico.<sup>21</sup> De hecho, ante la intensidad de los signos de desaceleración observados, el Banco Central Europeo (BCE) redujo recientemente la tasa de interés.

La tasa de crecimiento del comercio de la UE se contrajo sensiblemente durante el primer semestre de 2001, comparada con la del mismo período del año pa-

sado. Según datos del BCE, las tasas de crecimiento de las exportaciones se reducen, en valores corrientes, a menos de la mitad y las de las importaciones a menos de un tercio. Cabe recordar, sin embargo, que la expansión del comercio en 2000 fue excepcional, y que a pesar de esas caídas las tasas de crecimiento son comparativamente altas.<sup>22</sup>

La fuerte predominancia del comercio intraeuropeo en los países de la UE haría suponer que para ellos el impacto de la desaceleración en los Estados Unidos sería menos grave. Sin embargo, su efecto no resulta despreciable dado que no repercute solamente en el comercio exterior, como se comprueba en el caso de Alemania, cuya economía, más que por el comercio,<sup>23</sup> se ha visto afectada a través de su inversión directa en los Estados Unidos, en su carácter de principal inversionista extranjero en ese país. En efecto, redujeron las ventas de las filiales de empresas alemanas en ese país, lo que se refleja en el ingreso de factores ligados a inversiones en la cuenta corriente; éste se hace negativo el primer trimestre, y se acumula un déficit de 4.4 mil millones de euros a mediados de 2001.<sup>24</sup> Asimismo, el contagio desde los Estados Unidos se transmite vía las inversiones a través de las bolsas. Además, la producción industrial alemana, sobre todo de bienes de capital, ha descendido al mismo tiempo que sufre las consecuencias de la recesión en el sector de la construcción, que viene cayendo desde 1995. El crecimiento previsto para Alemania en 2001 es inferior a 1%, pero se estima que se recuperaría en 2002 (véase el cuadro I.2)

La desaceleración de la economía alemana ha contagiado a los demás países europeos, y a Francia en particular. Contrariamente a lo que se esperaba a principios de año, en ese país se ha visto debilitada la inversión y la producción industrial se está desacelerando. También ha afectado su economía los mayores precios de los alimentos debido a razones climáticas y sanitarias, en tanto que el precio del petróleo expresado en francos franceses se mantuvo. El consumo interno aún no se ha deteriorado, y podrían mantenerse —dadas las reducciones de impues-

19 Sobre la base de información de la Eurostat.

20 Ese excedente llegó a 1.2% del PIB regional, aunque hay que recordar que esa cifra está influida por ingresos excepcionales derivados de la venta de activos públicos, particularmente en Alemania y el Reino Unido.

21 El superávit fiscal alcanzó a 0.3% del PIB y el peso de la deuda pública se redujo a 70% del PIB para la zona euro, mientras que para UE 15 fueron 5% y 64%, respectivamente. Sin embargo, sin la venta de licencias UTMS se habrían registrado déficit de 0.8% del PIB en la zona euro y de 0.1% en UE 15 (Eurostat, 2001).

22 Véase BCE (2001).

23 Durante el primer semestre de 2001, 56% de las exportaciones alemanas se dirigieron a otros países de la UE, y si se agregan otros países europeos ese porcentaje llega al 73%; al mismo tiempo, sólo un 10.6% de las exportaciones iban a los Estados Unidos. Cabe señalar que las exportaciones alemanas (incluyendo las dirigidas a los Estados Unidos) seguían creciendo a tasas altas durante la primera mitad de 2001: 11.4%, en comparación con el mismo período de 2000.

24 Véase Bundesbank (2001).

Gráfico I.3  
**CRECIMIENTO TRIMESTRAL DEL PIB<sup>a</sup>**  
**1988-2001**

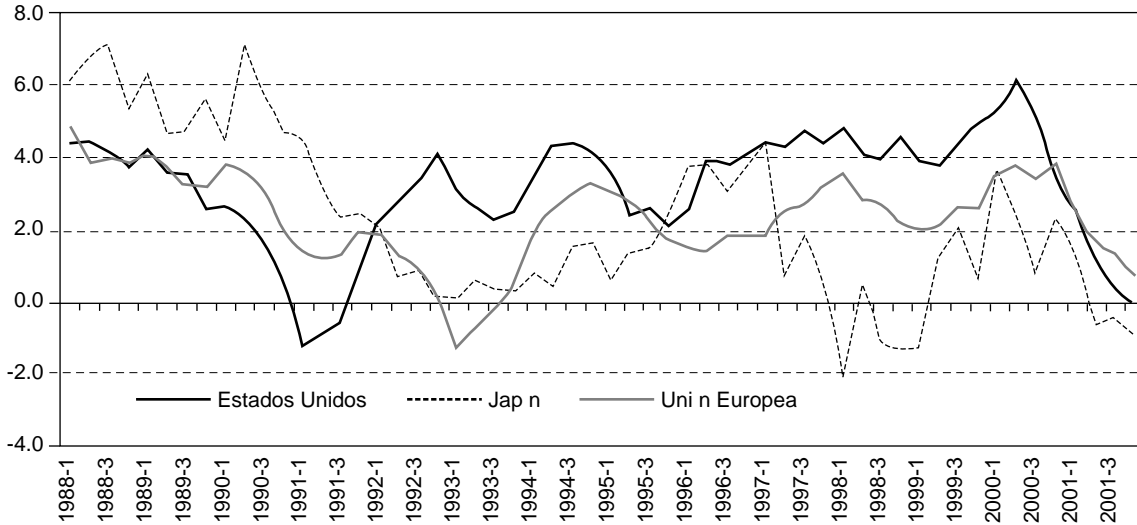

<sup>a</sup> Con respecto al mismo trimestre del año anterior.

Gráfico I.4  
**VARIACIÓN TRIMESTRAL DEL PIB, 1999 - 2001 Y 2002**  
*(En porcentajes)*

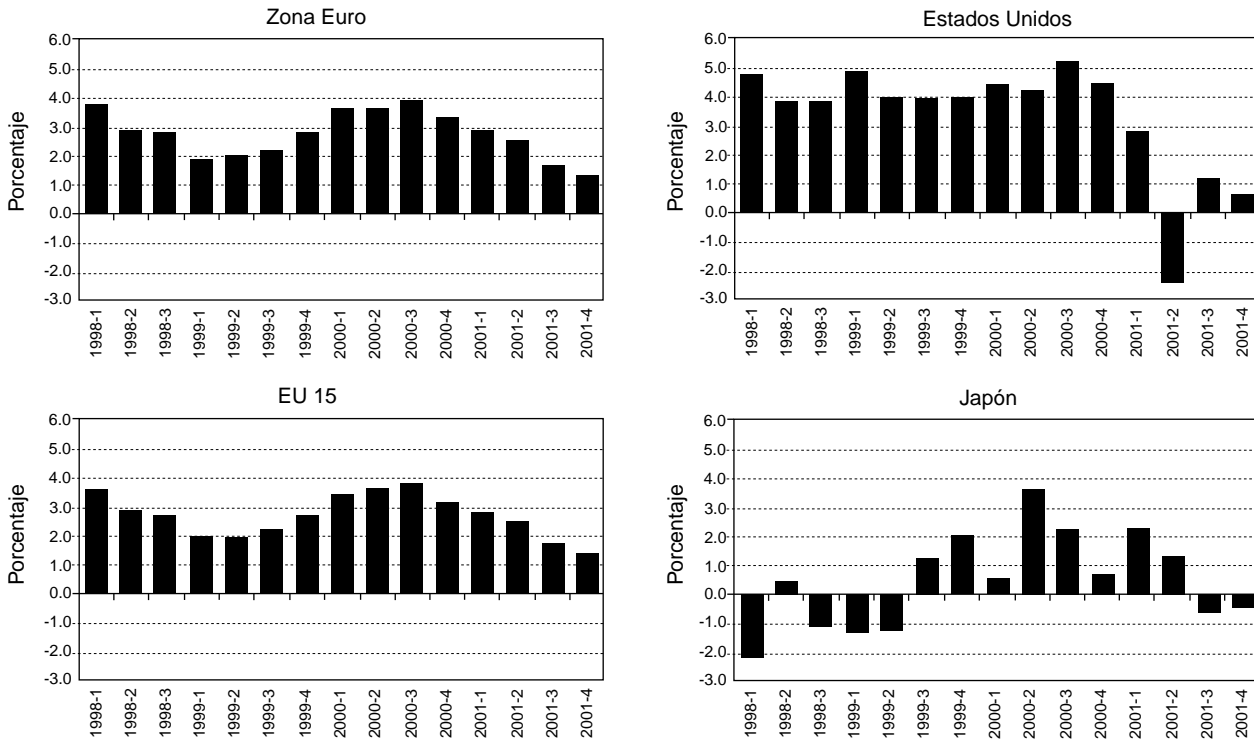

Fuente: Gráficos I.3 y I.4: Oficina de Análisis Económicos del Departamento de Comercio de los Estados Unidos, ([www.bea.gov](http://www.bea.gov)), Banco del Japón, ([www.boj.or.jp](http://www.boj.or.jp)), Eurostat, ([www.europa.eu.int](http://www.europa.eu.int)).

tos— el crecimiento de los salarios, la desaceleración de la inflación y altas tasas de ahorro.<sup>25</sup> El crecimiento previsto de la economía de Francia será levemente superior al promedio de la zona euro, en un rango de entre 2.0 a 2.4% (véase el cuadro I.2).

Se estimaba que el Reino Unido estaría entre los países con mayor desaceleración en 2001, debido a su mayor vinculación a los Estados Unidos, y a los problemas planteados por la epidemia de fiebre aftosa. Es así como su producción manufacturera parece actualmente encontrarse al borde de una recesión al desacelerarse notoriamente durante la primera mitad de 2001, en tanto que el sector de servicios muestra una tendencia similar. El gasto de las familias, sin embargo, se mantiene, apoyado sobre todo por el gasto en vivienda y una política monetaria expansiva. El mantenimiento de la inflación por debajo de la meta en los últimos dos años, ha permitido reducir la tasa de interés en respuesta a la desaceleración generalizada.<sup>26</sup> Así se espera que el Reino Unido mantenga un crecimiento comparativamente alto, que superaría el 2% en 2001 (véase el cuadro I.2).

En definitiva, en la UE se registrará una desaceleración menos pronunciada que la de los Estados Unidos, creciendo por primera vez en más de una década a una tasa más alta. La tasa de crecimiento sería de cerca de 1.6% en 2001 y de 1.4% en 2002, lo que en todo caso constituye una reducción significativa con respecto al nivel de crecimiento de 2000 (3.4%), que fue el más alto del decenio (véase el cuadro I.2).

Se estima que tanto las exportaciones como las importaciones crecerán a tasas muy inferiores en 2001, y que disminuirá el aporte de las exportaciones netas al crecimiento que, de hecho, ha pasado a ser nulo. El indicador avanzado para la zona euro, publicado recientemente por el Observatorio francés de las coyunturas económicas (OFCE), anticipa un crecimiento de 0.7% en el tercer y cuarto trimestre, respectivamente, con lo que la tasa anual llegaría a 1.5%. Conviene señalar que este indicador estimaba el crecimiento en los dos primeros trimestres en 2.6 y 2.0%, es decir, hacía una leve sobrestimación con respecto a las tasas efectivamente alcanzadas (2.4% y 1.7%, según las cifras recientemente publicadas por Eurostat). En todo caso, la evolución prevista es el resultado de una degradación del clima de negocios en la industria y el comercio, sobre todo en el

caso de la producción industrial, que después de una contribución nula, pasaría a ser negativa —sin que se prevea una recuperación en los próximos trimestres—, mientras que el aporte de la construcción continúa siendo positiva.<sup>27</sup>

Sin embargo, el principal efecto de la desaceleración de la economía de los Estados Unidos es la declinación en la demanda de productos electrónicos, finales e intermedios cuyas consecuencias más serias se producen en los países asiáticos. La economía de Japón registra, a partir del segundo trimestre de 2001, una nueva contracción de su producto, ligada a caídas de las exportaciones y de la producción industrial (véanse los gráficos I.3 y I.4). Los mayores desplomes de las exportaciones afectan a las orientadas a los países de rápida industrialización (PRI) asiáticos, que representan el 40% de las exportaciones japonesas; éstas cayeron 2.4% en el último trimestre del 2000 y siguieron menguando un 1.8% en el primer trimestre de 2001 y 4.9% en el segundo trimestre. Les sigue en importancia la retracción de las exportaciones a los Estados Unidos, que absorben un 30% del total exportado, y que se reducen a partir de 2001 en más de 6% tanto en el primero como en el segundo trimestre. Las exportaciones hacia la UE son las que registran la mayor baja durante el segundo trimestre de 2001, pero éstas representan sólo el 16% del total.

Otra consecuencia de la recesión en Japón es un aumento del desempleo, que ha llegado a 4.9% en el segundo trimestre; los salarios también han disminuido, todo lo cual se refleja en un consumo privado declinante. Además, continúa cobrando fuerza el número de quiebras empresariales, aunque involucran montos de pasivos menores. La construcción no residencial y de viviendas nuevas sigue retrocediendo desde principios del año pasado. La formación bruta de capital, que creció fuertemente durante 2000, ha vuelto a caer durante 2001, sobre todo en el sector manufacturero. El saneamiento del sistema bancario no ha avanzado de manera significativa. Los préstamos en mora o con problemas, que se estimaban en 64 trillones de yenes en septiembre de 2000,<sup>28</sup> y la baja del precio de los activos (las cotizaciones bursátiles alcanzaron su nivel más bajo en la década) tienden a agravar la situación. Como señala el Banco del Japón en su informe de agosto de 2001, parece inevitable que continúen los ajustes de la actividad

25 Véase OFCE (2001).

26 Véase Merrill Lynch (2001).

27 Véase "L'indicateur avancé, zone euro", 12 de octubre de 2001, (<http://www.ofce.sciences-po.fr>).

28 Cifras de la Financial Service Agency, citados en Kanemi Ban, "Country report: Japan". Proyecto LINK, abril de 2001 ([www.schass.utoronto.ca/LINK](http://www.schass.utoronto.ca/LINK)).



económica (arrastrados por el abatimiento de las exportaciones), y que la sustantiva merma de la producción conduzca a nuevos repliegues de la demanda interna, con lo que esos ajustes se profundizarán aún más (Banco del Japón, 2001).

Así, se espera una notoria reducción del crecimiento de Japón; las previsiones más recientes prevén una caída de alrededor de -0.2% desde tasas ya bastante modestas (0.8% en 1999 y 1.7% en 2000). Esta disminución responde especialmente a la contracción de sus industrias vinculadas a la tecnología de la información. De este modo, el aporte de las exportaciones netas al crecimiento nipón sería negativo en el año 2001. El nivel relativamente alto del desempleo y la evolución de los ingresos de las familias seguirán incidiendo en el débil dinamismo del consumo privado y de la inversión en vivienda.

En resumen, la economía japonesa parece no haberse recuperado de la recesión iniciada en 1988 y muestra a lo largo de la década un crecimiento muy inferior al que alcanzaba en décadas anteriores: 1.4% como promedio entre 1991-2000, comparado con 4.1% en los años ochenta. Los diversos paquetes de estímulo fiscal han sido intermitentes y no han logrado inducir un impulso sostenido de la actividad. El proceso deflacionario significa que las medidas de política monetaria, consistentes en reducciones de la tasa de interés, que ha sido llevada casi a cero actualmente, no resultan eficaces para relanzar el consumo, en tanto que las altas tasas de desempleo, por el contrario, incentivan el ahorro preventivo. El problema que representa un alto monto de préstamos en mora o no recuperables sigue sin resolverse, al tiempo que el gobierno ha elevado su deuda a un grado que reduce su margen de acción. En síntesis, no cabe esperar un mayor dinamismo de la economía japonesa en el corto plazo, y es poco probable que en el futuro próximo vuelva a crecer a tasas como las registradas en las décadas de 1970 y 1980.

## 2. Los países en desarrollo

De manera general, los países en desarrollo están siendo afectados por el menor dinamismo de la economía estadounidense, ante el deterioro de los precios de sus productos de exportación; para los cuales los Estados Unidos son un mercado importante (véase el cuadro I.3). Entre estos bienes se cuentan los productos bási-

cos, fundamentalmente los insumos para la industria, minerales y petróleo, para los que el peso de los Estados Unidos se sitúa en el rango de 10% a 25% del total de las importaciones mundiales. Entre tales productos, que a su vez son de importancia para los exportadores latinoamericanos, están: legumbres, nueces y frutas secas, café, cacao, bebidas alcohólicas, madera, pulpa, minerales y metales básicos, petróleo crudo y sus derivados. Es cierto que su demanda es, en general, poco elástica, sobre todo la de los alimentos, pero para los insumos de la industria manufacturera –que es el sector que lidera la desaceleración en los Estados Unidos– su menor demanda podría no sólo afectar a los volúmenes del comercio sino ejercer una presión a la baja de sus precios.

También entre los productos semimanufacturados y las manufacturas tradicionales se encuentran varios rubros para los cuales los Estados Unidos son un mercado importante, que representa el 20% o más de la demanda mundial. Éste es el caso, por ejemplo, de productos químicos, caucho, madera, productos textiles, productos de hierro y acero, la mayoría de los minerales y metales, además de maquinaria doméstica y herramientas metálicas. Entre las manufacturas de mayor elaboración destacan maquinaria para procesamiento de datos, accesorios de oficina y –entre las más tradicionales– ropa, calzado, maletas y juguetes; muchas de estas últimas están vinculadas a la industria maquiladora (véase el cuadro I.3).<sup>29</sup>

Además, los precios de los productos básicos tanto agropecuarios como minerales se han mantenido en tendencia declinante, con raras excepciones. Como se indica en el cuadro I.4, productos como arroz, soya, aceite de soya, café, algodón, lana, cobre, estaño, níquel, oro y plata, que ocupan un papel crucial en las exportaciones de los países de América Latina y el Caribe tuvieron sus precios reducidos con relación a 2000. Los precios del petróleo crudo también sufrieron bajas apreciables desde fines del tercer trimestre de 2000 (véanse los cuadros I.4 y gráfico I.5).

El elevado grado de apertura de muchos países asiáticos, la alta participación en sus exportaciones de los bienes ligados a la industria de la informática y su considerable contribución al PIB, han reducido seriamente sus perspectivas de crecimiento. Además, la coyuntura actual se ha traducido en una fuerte caída de la inversión directa japonesa en estos países. Así, mientras que la IED japonesa en la región se ha abatido un 35% durante el último decenio y la proporción destinada a los países de

29 Para mayores detalles, véase CEPAL (2001).

Cuadro I.3  
**IMPORTANCIA DE LOS ESTADOS UNIDOS EN LOS DISTINTOS MERCADOS DE BIENES<sup>a</sup>**

<b>Productos básicos<sup>b</sup></b>		<b>Productos Manufacturados<sup>b</sup></b>	
<b>Alimentos y tabaco</b>		<b>Insumos industriales</b>	
Carne	9.0	Alcoholes	13.4
Trigo	1.9	Compuestos minerales orgánicos	24.8
Arroz	3.7	Oxidos	17.3
Maiz	3.3	Pigmentos	11.8
Cereales y harinas	14.1	Productos farmacéuticos	14.4
Legumbres frescas o congeladas	16.3	Fertilizantes	11.2
Nueces y frutas secas	16.5	Productos polimerización	11.0
Azúcar	10.0	Pesticidas	10.4
Café	25.2	Cuero (611)	9.4
Cacao	21.0	Manufacturas cuero (612)	13.5
Bebidas alcohólicas	24.6	Productos caucho	21.9
Tabaco manufacturado	3.8	Madera laminada	21.7
Semillas y frutas oleaginosas	3.1	Papel	18.6
<b>Materias Primas Agropecuarias</b>		Fibras textiles	7.9
Madera simplemente trabajada	32.2	Productos de algodón	20.4
Pulpa y desperdicios papel	16.1	Productos refractarios	14.9
Algodón	2.0	Vidrio	18.2
<b>Minerales</b>		Piedras semipreciosas	22.6
Plata	29.4	Pellets de hierro	22.1
Cobre	13.2	Hierro y acero formas primarias	22.9
Níquel	20.2	Planchas de acero (673)	19.0
Aluminio	17.9	Planchas de acero (674)	12.9
Plomo	15.7	Tubos de acero	16.3
Zinc	21.8	<b>Bienes de Capital y de Consumo final</b>	
Estaño	21.1	Herramientas metálicas	22.9
Mineral de hierro	6.9	Equipo doméstico base metálico	28.2
Minerales de metales básicos	17.4	Maquinaria procesamiento de datos	29.8
<b>Energía</b>		Accesorios oficina	26.5
Carbón	5.0	Maletas	26.5
Petróleo crudo	25.7	ropa de hombre	29.7
Derivados del petróleo	16.4	Ropa de mujer	32.3
Gas natural	13.8	Ropa no elástica	31.5
		Calzado	31.0
		Juguetes	36.0

**Fuente:** CEPAL, Centro de Proyecciones Económicas, *Perspectiva de América Latina en el nuevo contexto internacional*, junio de 2001, sobre la base de información de la Conferencia de las Naciones Unidas sobre Comercio y Desarrollo (UNCTAD), *International Trade Statistics Yearbook*, 1998.

<sup>a</sup> Según su participación en las importaciones mundiales de 1998.

<sup>b</sup> Sobre la base de la Clasificación Uniforme para el Comercio Internacional (CUCI) a nivel de tres dígitos.

industrialización rápida (PRI) se ha reducido a la mitad, se han duplicado los montos invertidos en China.<sup>30</sup>

La rápida recuperación de las economías golpeadas por la crisis, especialmente en 1999-2000, respondió en gran medida a la alta demanda en los Estados Unidos de productos ligados a la industria de la computación y las telecomunicaciones, tanto bienes de consumo como productos intermedios. A su vez, es la menor demanda estadounidense la que explica la fuerte revisión a la baja de la perspectiva de crecimiento en los países del este y sudeste asiáticos. Es cierto que ya se preveía una desaceleración en el crecimiento de estos países una vez completada la recuperación de las caídas de 1997-1998,

y que varios de ellos arrastrarían el peso de carteras bancarias de difícil cobro. Conviene acotar que esa desaceleración –que ya se hizo sentir en el segundo semestre de 2000– resultará mucho más pronunciada, no sólo debido al menor crecimiento en los Estados Unidos y Japón, sino también al peso que representa el comercio intraregional para la mayoría de dichos países (entre 30% y 50% de las exportaciones totales), el que sufrirá las consecuencias del menor dinamismo de la actividad.

La forma en que los países asiáticos son afectados por la coyuntura internacional varía según su grado de apertura comercial, su especialización comercial (en particular, la proporción de productos electrónicos en las

Gráfico I.5  
**ÍNDICES DE PRECIOS**  
**ENERO DE 1997-SEPTIEMBRE DE 2001**  
*(Enero 1997=100)*

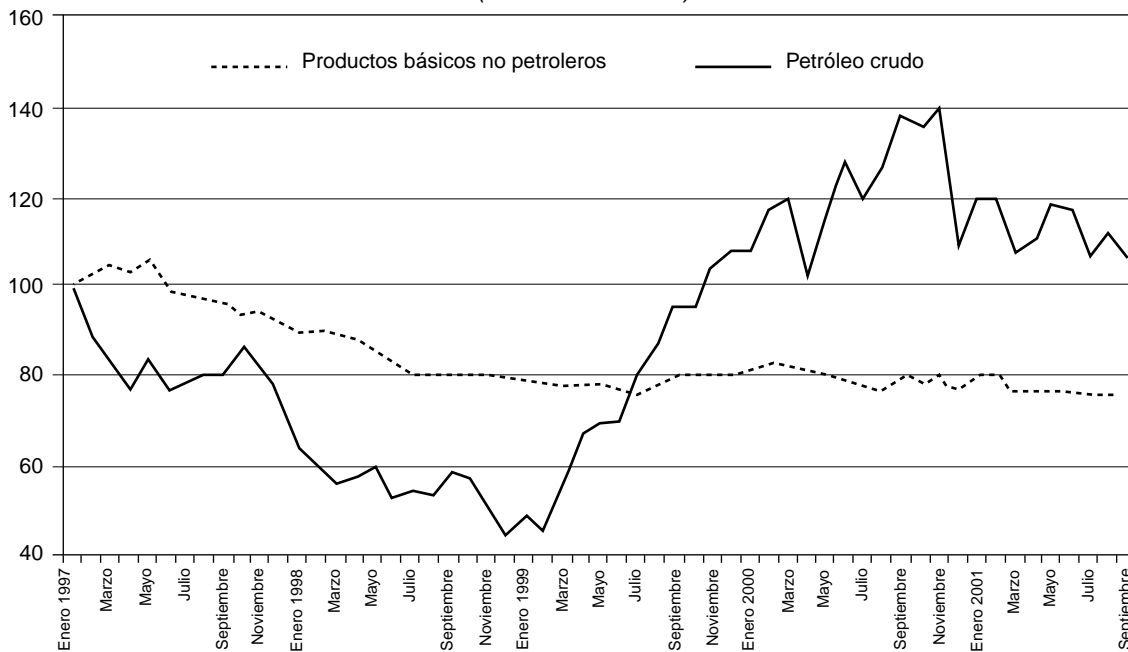

**Fuente:** Elaborado por la CEPAL/División de Comercio Internacional e Integración, sobre la base de información del Fondo Monetario Internacional (FMI), *Estadísticas Financieras Internacionales*, Washington, D.C., noviembre de 2001.

30 Véase *New York Times* (2001). Esa inversión fue inicialmente producto de la apreciación del yen; Japón apoyó aumentos de la producción en esos países como una forma de compensar la pérdida de competitividad de las exportaciones japonesas; este apoyo se daba a través de créditos bancarios y sobre todo de inversión directa. A partir de 1995, con la apreciación del dólar, y de 1997, con la crisis que estalla en Tailandia, Japón reduce sus créditos e inversiones a los PRI asiáticos. Paralelamente, sus propias exportaciones se hacen más competitivas, lo que en cierta medida perjudica la perspectiva de comercio de los demás países de la región.

Cuadro I.4  
**PRECIOS DE PRINCIPALES PRODUCTOS BÁSICOS, 1995-2001**  
*(Números índices (1995=100), dólares y porcentajes)*

Producto / Año	Unidades	1995	1997	1998	1999	2000	2001a	Último precio (Septiembre 2001) en dólares
<b>Productos agropecuarios</b>								
Arroz	Tonelada	100.0	93.8	95.0	77.3	63.4	53.4	173.00
Azúcar	Libra	100.0	85.7	67.7	47.4	61.7	69.2	0.08
Bananas	Libra	100.0	112.1	108.5	98.0	95.5	139.7	0.32
Carne	Libra	100.0	97.3	90.5	96.1	101.5	107.3	1.01
Camarón	Libra	100.0	101.7	113.6	111.9	116.9	120.3	0.06
Trigo	Tonelada	100.0	90.0	72.1	64.3	66.6	73.3	127.10
Maíz	Tonelada	100.0	93.4	80.8	76.4	75.7	79.4	109.20
Soya	Tonelada	100.0	113.9	93.6	77.9	81.8	76.4	213.00
Aceite de soya	Tonelada	100.0	90.4	100.2	68.3	54.1	53.9	387.00
Harina de soya	Tonelada	100.0	137.9	89.9	77.9	95.0	95.0	203.00
Café colombiano	Libra	100.0	125.6	90.2	73.6	64.8	47.8	0.71
Café brasileño	Libra	100.0	93.2	68.0	49.6	44.6	30.9	0.44
Cacao	Libra	100.0	112.9	117.2	79.5	62.0	73.1	0.47
Algodón	Libra	100.0	75.0	62.5	50.8	56.7	49.9	0.41
Cueros vacunos	Kilogramo	100.0	61.2	104.2	75.4	131.1	192.2	2.30
Harina de pescado	Tonelada	100.0	122.4	133.7	79.2	83.4	93.7	507.00
Lana	Libra	100.0	158.1	108.9	101.1	95.0	78.2	1.24
Pulpa de madera	Tonelada	100.0	55.3	50.9	48.5	77.4	61.7	396.00 <sup>b</sup>
Tabaco	Tonelada	100.0	133.6	126.2	117.3	113.1	113.7	3034.00
<b>Minerales</b>								
Aluminio	Libra	100.0	88.6	75.2	75.5	85.8	83.3	0.61
Cobre	Libra	100.0	77.6	56.3	53.6	61.8	56.4	0.65
Estaño	Libra	100.0	90.9	89.1	86.9	87.5	77.0	1.68
Hierro	Libra	100.0	107.0	110.0	100.0	102.6	107.0	0.29
Níquel	Libra	100.0	84.2	56.3	73.1	105.0	77.7	2.28
Plomo	Libra	100.0	99.0	83.9	79.7	72.0	75.5	0.21
Zinc	Libra	100.0	127.6	99.4	104.3	109.4	91.5	0.36
Oro	Onza	100.0	86.2	76.6	72.6	72.6	69.4	2.83
Plata	Onza	100.0	94.2	106.5	101.1	96.3	85.1	4.39
Petróleo	Barril	100.0	113.6	77.5	107.1	166.9	156.2	25.10
<b>Índices compuestos</b>								
Productos agrícolas	...	100.0	102.8	93.4	77.4	81.1	84.7	...
Productos mineros <sup>c</sup>	...	100.0	95.0	83.7	83.0	88.1	80.3	...
Productos mineros <sup>d</sup>	...	100.0	96.9	83.1	85.4	96.0	87.9	...

Fuente: Elaborado por la CEPAL/División de Integración y Comercio Internacional, sobre la base de información de la Conferencia de las Naciones Unidas sobre Comercio y Desarrollo (UNCTAD), *Monthly Commodity Price Bulletin*, Ginebra, octubre 2001; Banco Mundial, *Global Commodity Markets*, agosto-septiembre 2001; Banco Mundial, *Commodity Prices Data Pinksheet*, octubre 2001 (<http://www.worldbank.org/prospects/pinksheets/pink1001.pdf>); y Organización de los Países Exportadores de Petróleo (OPEP), *OPEC Bulletin*, octubre 2001.

<sup>a</sup> Índice calculado sobre el valor promedio enero-septiembre de 2001.

<sup>b</sup> Información a junio de 2001.

<sup>c</sup> Promedio aritmético excluyendo petróleo.

<sup>d</sup> Promedio aritmético incluyendo petróleo.

exportaciones), el peso del mercado estadounidense como destino de sus ventas, y la importancia de la demanda interna como factor que amortigua las perturbaciones externas. Malasia y Singapur están entre los más vulnerables: exportan por valores superiores al del PIB; más del 50% de sus exportaciones son productos electrónicos; y cerca del 20% de sus exportaciones totales se dirigen a los Estados Unidos.

Las exportaciones totales de ambos países empezaron a contraerse fuertemente desde el segundo trimestre de 2001, y la tasa de variación del PIB esperada para 2001 es nula (en Malasia) o negativa (en Singapur), después de haber sido de 8.3 y 9.9%, respectivamente, en 2000. Hong Kong, pese a un coeficiente de apertura aún mayor, se ve algo menos afectado en su crecimiento. Tailandia, Filipinas, Taiwan y la República de Corea presentan (en orden decreciente) exportaciones por montos entre 58% y 46% del PIB, con una significativa participación de los productos de la industria.<sup>31</sup> La desaceleración económica prevista –asociada a la caída de las exportaciones– es importante en Corea y Taiwan, y algo menos aguda en Filipinas y Tailandia (véase el cuadro I.5).

En algunos países con mercados internos importantes, el consumo privado está actuando como sostén de la actividad y limitando la reducción de la tasa de crecimiento. Esto explicaría el mejor desempeño relativo de China, Filipinas, India, Indonesia y Tailandia (véase el cuadro I.3).<sup>32</sup> Es preciso subrayar que, pese a la desaceleración de la actividad, no se está ante una crisis como la de 1997, dado que no se ha presentado una dinámica de crisis cambiaria y bancaria, aun cuando según algunos análisis persiste un riesgo de desestabilización vía las tasas de cambio (CDC IXIS, 2001a y 2001b).

Se prevé que Rusia, que en 2000 alcanzó un crecimiento de 8.3% como resultado del alto precio del petróleo y la devaluación del rublo, que permitieron sustituir importaciones industriales, verá desacelerarse su expansión a tasas de alrededor de 5%, a causa del menor precio del petróleo y de una demanda externa menos dinámica, sobre todo por parte de los países europeos. Asimismo, debe enfrentar todavía el problema de la aguda fuga de capitales (aproximadamente 10% del PIB cada año), que revela escasa confianza y tiene como contrapartida un aumento insuficiente de la inversión (Gavri-

Cuadro I.5

**LOS PAÍSES EN DESARROLLO Y LAS ECONOMÍAS EN TRANSICIÓN:  
CRECIMIENTO DEL PIB Y PERSPECTIVAS 2001-2002**

	1998	1999	2000	2001	2002
<b>Países en desarrollo</b>	1.6	3.5	5.7	2.3	3.6
<b>Economías en transición</b>	2.3	2.0	3.8	4.3	3.7
Rusia	-4.9	5.4	8.3	5.5	4.5
China	7.8	7.1	8.0	7.3	7.5
Asia excluida China	-2.3	5.9	6.9	1.7	4.0
India	5.8	6.8	6.0	5.4	5.3
Corea	-6.7	10.9	8.8	2.2	2.8
Filipinas	-6	3.4	4.0	2.5	-1.0
Indonesia	-13.1	.8	4.8	3.2	0.2
Malasia	-7.4	6.1	8.3	0.3	2.0
Taiwán	5.6	4.7	3.8	-2.7	0.9
Tailandia	-10.8	4.2	4.4	1.2	2.7
Singapur	0.1	5.9	9.9	-1.4	1.6
<b>África</b>	3.3	2.5	2.8	3.8	4.4
<b>América Latina</b>	<b>2.3</b>	<b>0.2</b>	<b>4.1</b>	<b>0.5</b>	<b>1.1</b>
<b>Asia del oeste</b>	4.1	0.8	5.7	1.9	4.0

Fuente: Elaborado por la CEPAL/Centro de Proyecciones Económicas sobre la base de informaciones de las Naciones Unidas/Departamento de Asuntos Económicos y Sociales; *The Economist*, octubre 20, 2001.

31 Véase Seltz (2001).

32 Véase Ministère de l'Économie, des Finances et de l'Industrie: *Note de Conjoncture Internationale*, junio, 2001, Francia y CDC IXIS (2001a).

lenkov, 2001). Las demás economías en transición se verán sólo levemente afectadas debido a que su dinamismo durante el 2000 se basaba en gran medida en la demanda de Europa occidental y de la Federación Rusa, y en flujos de inversión extranjera directa desde los países de la primera, mientras que la demanda interna estuvo más bien contenida. Es decir, su perspectiva depende en alto grado de la aplicación de políticas que logren activar la demanda interna además de flujos de capital que permitan financiar los déficit en cuenta corriente (véase el cuadro I.5).

En cuanto a los países del Oriente Medio, entre ellos están los importadores de petróleo como Israel y Turquía que registraron un alto crecimiento en 2000, pero que no se sostendrá en 2001; en este último país se prevé incluso una caída del producto, que podría llegar a -7% a causa de la crisis financiera y de las políticas fiscales y monetarias restrictivas acordadas con el FMI. A su vez, los países exportadores de petróleo se verán afectados por los menores precios y por los recortes

convenidos de su producción, de acuerdo a las cuotas de la Organización de Países Exportadores de Petróleo (OPEP). Así, su crecimiento disminuiría de 6% en 2000 a cerca de 3% en 2001, pero se recuperaría algo en 2002. En el caso de los países africanos en su conjunto, se prevén tasas de crecimiento similares a las del año pasado, cercanas al 4% para la región, que podrían superar el 4% en 2002.

En resumen, el crecimiento de la economía mundial será en 2001 de entre 1.0% y 1.5%, lo que significa más de dos puntos porcentuales por debajo de lo que se preveía a principios del año en curso; no obstante, se espera una leve recuperación en 2002, pero sin alcanzar las tasas de 2000. De esta manera, el PIB mundial se situaría en el rango de 2% a 3% en 2002. El comercio internacional también mostraría una moderada recuperación, sin recobrar su dinamismo del pasado reciente. De este modo, si su crecimiento está cayendo (en volumen) de 12% en 2000 a un cuasi estancamiento en 2001, se espera para 2002 una tasa cercana al 5%.

---

## C. ¿Un mundo en recesión?

La preocupación por las consecuencias económicas de lo ocurrido el 11 de septiembre recién pasado se debe, más que a sus efectos económicos directos, al hecho que se produce en un momento de debilidad de la economía estadounidense. En este momento, sólo Japón se encuentra en recesión, pero aumenta la inquietud ante una posible recesión en los Estados Unidos que, de producirse, agudizaría los problemas generados por la presente desaceleración económica. Dicha posibilidad ha provocado un intenso debate, en el que se ponen de manifiesto un inusual nivel de incertidumbre y las diferencias conceptuales entre los diferentes analistas. Destacamos a continuación algunos de los principales elementos de esta controversia.

Muchos de los pronósticos cada vez más frecuentes de recesión se basan en comparaciones con los indicadores correspondientes a recesiones anteriores. Se ha observado, desde este punto de vista, que la economía estadounidense se encuentra en la fase descendente de un ciclo que ha tenido una duración e intensidad muy

similar al anterior, que terminó en 1991 cuando el PIB cayó en promedio 1% durante tres trimestres (véase el gráfico I.2).

También se han realizado comparaciones entre la presente desaceleración estadounidense y la situación de Japón, e incluso con la gran depresión de 1929.<sup>33</sup> Hay similitudes entre la evolución reciente de la economía de los Estados Unidos y la de Japón en los años ochenta. En esos años, Japón creció rápidamente con intensa incorporación de alta tecnología y un mercado bursátil que se expandía a tasas exuberantes. El Nikkei se triplicó entre 1985-1989 y lo mismo hizo el S&P 500 entre 1995 y 2000, pero la situación japonesa se agravó debido a la ola especulativa del sector de bienes raíces, contrariamente al caso de los Estados Unidos actualmente. La larga recesión de los años noventa en Japón debiera servir, se afirma, como advertencia: allí resultó infructuoso confiar principalmente en la reducción de la tasa de interés como estímulo para la actividad económica. Asimismo, se ha constatado una resistencia a expandir el

---

33 Véase Krugman (2001).

gasto, en parte debido a un aumento del desempleo (su tasa se ha duplicado con respecto a décadas anteriores) en una economía en la que tradicionalmente se impedía la quiebra de empresas y bancos, pese a su mala situación financiera. La política fiscal se ha utilizado, pero de manera intermitente, sin lograr un crecimiento sostenido. También la fuerte reducción del gasto, junto a las quiebras bancarias, fue uno de los ejes de la depresión de los años treinta.

Algo similar podría ocurrir con el gasto si tanto los consumidores como los inversionistas estadounidenses dejaran de gastar como reacción a la incertidumbre. No es posible descartar el escenario de un período prolongado de estancamiento de la economía mundial, producto de la caída de las bolsas y la falta de dinamismo en la economía japonesa, a lo que se ha agregado el impacto psicológico del ataque del 11 de septiembre. Como se ha mencionado, ciertos indicios de recuperación en las bolsas y en la construcción y alguna mejor actitud por parte de los consumidores, podrían ser pasajeros si persiste el estancamiento de la inversión. No obstante, muchos analistas piensan que una combinación de política monetaria y fiscal y una reacción política responsable podrían conducir a un escenario mucho más favorable, en que la recuperación se postergará sólo dos trimestres respecto de lo esperado antes de los atentados en los Estados Unidos, aunque las tasas de crecimiento alcanzadas serían inferiores a las obtenidas en los últimos años.

Antes del 11 de septiembre, la mayoría de las proyecciones estimaban que la economía de los Estados Unidos crecería un 1.7% en 2001, lo que correspondería a un “aterrizaje suave” tras una prolongada expansión. Según otro punto de vista publicado a mediados del año, esa proyección “de consenso” para 2001 era optimista, considerada desde una dinámica del ciclo (Statistics Norway, 2000). Subraya que el ciclo económico, medido como la desviación porcentual con respecto a la tendencia, alcanzó su tope durante el segundo trimestre del 2000. Además, este ciclo es distinto a los anteriores, por el hecho que su expansión está ligada al crecimiento de la inversión y al desarrollo tecnológico que el fin de la guerra fría facilitó. La reducción del gasto previamente destinado al desarrollo de una industria militar de alta tecnología favoreció el uso civil de recursos tanto humanos y tecnológicos como financieros, lo que ha sido denominado el “dividendo de la paz”. De esta manera, la fase de expansión, que se inició a principios de la década de 1990, puede caracterizarse como una “sobreoferta” para las empresas estadounidenses, a diferencia

de las expansiones basadas en la demanda que han caracterizado el desarrollo cíclico tradicional. El aumento de la productividad observado durante este ciclo contribuyó a elevar las ganancias y a desacelerar el ritmo inflacionario, lo que a su vez impulsó el crecimiento exuberante de las bolsas y los flujos crecientes de inversión extranjera directa para financiar este *boom* de inversión.

El análisis citado permite evaluar el papel actual de la política monetaria y de tasas de interés. En el presente ciclo, el manejo de la tasa de interés ha guardado una relación particular con la evolución registrada en el mercado bursátil, mientras que los ciclos tradicionales se caracterizan por la interacción entre la política monetaria, por una parte, y la construcción residencial y demanda de bienes durables, por la otra. La inversión, en tanto, se relaciona más bien con cambios en la demanda agregada y la producción y es menos sensible a las variaciones en las tasas de interés.

Destaca que no sólo la producción ha dejado atrás su cima sino también la inversión, que esta cayendo paralela y aceleradamente, sobre todo en el sector de maquinaria y equipo. Conviene entonces preguntarse si este desplome de la inversión corresponde a una reversión del efecto demanda sobre la inversión, acorde con el ciclo normal, o significa que la década de crecimiento de la inversión impulsada por esta “sobreoferta” definitivamente terminó. Los autores señalan que ciclos de esta índole son raros y que por lo tanto no existe un método práctico de evaluación, con lo que resulta difícil ponderar las consecuencias. Si fuera cierto que estamos en un proceso de revolución tecnológica o en una “nueva economía”, la inversión podría retomar su ritmo siempre y cuando no hubiera impedimentos de otra índole, como por ejemplo de financiamiento.

Otros analistas<sup>34</sup> consideran que las recientes mejoras en la productividad no son atribuibles a una “nueva economía”, que aseguraría un crecimiento elevado, sino que serían básicamente el resultado del importante esfuerzo de inversión realizado en los Estados Unidos, que ha pasado del 12% al 18% del PIB entre 1992 y 1999 (en el 2000 superó 19%) (véase nuevamente el gráfico I.2). La posibilidad de seguir creciendo a tasas altas depende por lo tanto de que se mantengan las abultadas tasas de inversión. Dadas las bajas tasas de ahorro interno, pese a los excedentes fiscales, esto se traduce en una dependencia de flujos externos de capital. Corresponde señalar que la productividad aumentó en promedio un 1.6 % de 1990 a 1995, y 2.6% posteriormente para el sector productivo en su conjunto, pero está creciendo

34 Véase Brender y Pisani (1999).

con mayor lentitud desde la segunda mitad de 2000, llegando a 2.2% a fines del segundo trimestre de 2001. Es muy difícil evaluar en este momento si ello implica que la productividad estructural está descendiendo nuevamente o es más bien el reflejo de la debilidad de la economía, en espera de futuras mejoras de productividad una vez que el ajuste de la inversión finalice.

Hay opiniones que sostienen que aun cuando se trate de la recesión o desaceleración más sincronizada desde 1930 –el crecimiento del segundo trimestre de 2001 fue de 0.1% en los Estados Unidos, nulo en la UE y en Japón se registró una caída del 1.2%–, existe un margen de maniobra en términos de política monetaria y fiscal. Esto se debe a que gracias a la baja inflación y un considerable superávit fiscal, la recesión no sería tan profunda. Otras constatan que la política monetaria no ha funcionado como tradicionalmente ocurría, es decir, dando lugar a menores tasas de interés a largo plazo, al alza de precios de las acciones y a un debilitamiento del dólar. También se ha postulado que una eventual recesión tendría como principal causa la caída observada en la inversión desde el segundo trimestre de 2000. Ésta había alcanzado niveles muy altos durante los últimos cinco años, creando una situación de sobrecapacidad, acumulación de existencias y endeudamiento excesivo. Recesiones de este tipo, que eran comunes antes de la segunda guerra mundial, tienden a ser más profundas y dura-

deras porque eliminar excesos financieros y sobrecapacidad productiva requiere de un tiempo mayor.<sup>35</sup>

Ante estas perspectivas es importante considerar no sólo el margen de acción reducido de la política monetaria y de los recursos disponibles para una política fiscal más expansiva, sino también evaluar hasta qué punto el sistema bancario es capaz de resistir eventuales quiebras, producto ya sea de cierres de empresas o de deterioros adicionales en los valores bursátiles. La posibilidad de que el crecimiento de los Estados Unidos a más largo plazo vuelva a ser lo que fue en los años noventa, se relaciona con la disponibilidad de fondos de inversión, y depende a su vez de que la productividad aumente de manera significativa, pero por ahora, ninguno de los dos factores parece estar garantizado. Cabe finalmente preguntarse cuáles serán los efectos de la guerra contra el terrorismo, que al finalizar una década de beneficios ligados “al dividendo de la paz” toma el relevo e impulsa la economía mundial hacia una fase de gasto militar y de seguridad en, como dice Lawrence Klein, una especie de keynesianismo militar. Esta situación puede traducirse en mayor actividad, pero a un ritmo limitado y con poca contribución en cuanto a mejoras en el nivel de vida y expansión de la productividad.<sup>36</sup> Es decir, la perspectiva actual aparece rodeada de una incertidumbre mayor que nunca y la probabilidad de una recesión mundial no es despreciable.

---

35 Véase *The Economist* (2001).

36 Véase Klein (2001).





## Capítulo II

# El comercio de América Latina y el Caribe en 2000-2001

### A. Introducción

Los datos preliminares indican que los ingresos por concepto de exportación de los países de América Latina y el Caribe sufrieron un descenso en 2001, a pesar de un aumento de 2.4% en el volumen exportado. La caída generalizada de los precios en un promedio de casi 6% –tanto de los productos básicos, entre los que destaca el petróleo, como de los manufacturados– significó una disminución cercana a 4% en el valor total de las exportaciones (medido en dólares constantes de 1995), en lo que ha sido la segunda contracción en una década, sucediendo a la de 1998, y la más elevada desde 1986. Estas cifras reflejan el impacto de la retracción de la demanda externa, promovida por la marcada recesión de la economía de los Estados Unidos, y la desaceleración del crecimiento de los demás países industrializados y de las principales economías en desarrollo. La reducción de los precios internacionales repercutió también en los productos importados, lo que junto al aminoramiento de la actividad económica determinó, para la región en su conjunto, un repliegue del valor importado.<sup>1</sup> Pese a esto, el déficit comercial se incrementó en algunos países; hubo una reducción del saldo comercial en Colombia y Venezuela y un aumento significativo para Argentina y Brasil en los tres primeros trimestres del año (véanse los cuadros II.1a, II.1b y II.2).

Por otra parte, la contracción de las importaciones de las grandes economías de América del Sur ha incidi-

do negativamente en el comercio en el interior de la Asociación Latinoamericana de Integración (ALADI), principalmente debido a la merma del comercio dentro del Mercosur. En valores nominales, el comercio entre los países miembros de la ALADI no deberá crecer en relación al año anterior, aunque no se verifiquen los resultados catastróficos de 1999 (véase más adelante el cuadro II.16).

El descenso del comercio de la región ocurre luego de la elevada expansión en 2000, que fue impulsada por el alza del precio del petróleo, y una demanda externa aún vigorosa. En aquel año, el incremento superior al 20% registrado por las exportaciones latinoamericanas fue el más elevado entre todas las regiones del mundo, según datos de la Organización Mundial del Comercio (OMC). Este buen desempeño de las exportaciones de América Latina y el Caribe se produjo en un año de crecimiento excepcional de los flujos comerciales, de 12% en volumen y valor (véase el cuadro II.3).

La reducción progresiva de las compras de los Estados Unidos, que se puso de manifiesto a partir del último trimestre de 2000 y se ha acentuado en el curso de 2001, tendrá una influencia distinta en las exportaciones y la actividad económica de los países, en función de la composición de su comercio y del grado de exposición de sus economías. Como ha sido señalado en el capítulo I, las economías del este y sudeste de Asia han sido más

1 La CEPAL estimó que el crecimiento del PIB regional será cercano al 0.5% en 2001 (CEPAL, 2001a).

Cuadro II.1a

**AMÉRICA LATINA Y EL CARIBE: EVOLUCIÓN DE LAS EXPORTACIONES,  
ÍNDICES DE VALOR, VOLUMEN Y VALOR UNITARIO,  
1999-2001**

*(En tasas de crecimiento)*

Subregión/País	1999			2000			2001 <sup>a</sup>		
	Volumen	Valor unitario	Valor	Volumen	Valor unitario	Valor	Volumen	Valor unitario	Valor
<b>Países del Mercado Común del Sur (Mercosur)</b>									
Argentina	-3.1	-9.0	-11.8	2.5	10.5	13.4	5.4	-3.0	2.2
Brasil	6.6	-12.0	-6.1	12.7	1.8	14.8	9.1	-2.8	6.0
Paraguay	-18.6	-7.5	-24.6	-14.8	-1.1	-15.8	6.5	-2.0	4.3
Uruguay	-8.0	-12.1	-19.0	7.0	-2.8	4.0	-3.6	-2.0	-5.5
<b>Chile</b>	8.7	-3.2	5.4	5.6	10.1	16.2	8.9	-10.0	-2.0
<b>Comunidad Andina</b>									
Bolivia	-1.3	-3.5	-4.8	12.5	4.0	17.0	5.4	-7.0	-2.0
Colombia	2.6	2.8	5.4	-0.1	14.0	13.9	2.9	-8.0	-5.3
Ecuador	3.9	3.5	7.4	-5.6	20.0	13.3	7.3	-9.9	-3.3
Perú	17.9	-10.0	6.2	12.3	2.0	14.5	8.0	-6.0	1.5
Venezuela	-10.2	31.9	18.5	7.9	47.0	58.7	-4.4	-15.0	-18.7
<b>México</b>	14.5	1.5	16.1	16.2	5.0	22.0	-0.6	-4.0	-4.6
<b>Centroamérica y el Caribe</b>									
Costa Rica	24.4	-4.0	19.3	-7.4	-5.0	-12.0	-8.8	-5.0	-13.3
El Salvador	11.1	-7.2	3.0	18.1	-1.0	16.9	4.6	-5.4	-1.0
Guatemala	6.2	-8.0	-2.3	9.2	1.0	10.3	6.1	-7.0	-1.4
Honduras	-6.1	-8.0	-13.6	16.3	-1.0	15.2	7.9	-7.0	0.3
Nicaragua	6.0	-9.0	-3.5	11.8	2.0	14.1	1.2	-8.0	-6.9
Panamá	-17.2	1.0	-16.4	11.1	-1.0	10.0	4.5	-3.0	1.4
<b>Rep. Dominicana</b>	4.4	-1.2	3.1	10.9	0.7	11.7	1.1	-4.0	-3.0
<b>América Latina y el Caribe</b>	<b>7.0</b>	<b>-1.1</b>	<b>5.9</b>	<b>11.0</b>	<b>8.1</b>	<b>20.0</b>	<b>2.4</b>	<b>-5.9</b>	<b>-3.7</b>

**Fuente:** CEPAL, División de Comercio Internacional e Integración, sobre la base de información proporcionada por la División de Estadística y Proyecciones Económicas de la CEPAL.

<sup>a</sup> Estimaciones basadas en datos preliminares.

afectadas que las de la región. Mientras que las importaciones estadounidenses disminuyeron en un 10 % en los tres primeros trimestres de 2001, aquellas provenientes de los países de Asia se redujeron entre 13% y 15% en comparación con el mismo período del año anterior. Al mismo tiempo, las importaciones de los Estados Unidos desde América Latina y el Caribe declinaron en un promedio de 2.5%. Entre enero y septiembre de 2001, si bien algunos países de la región continuaron aumentando sus exportaciones hacia aquel país, todos lo hicieron a tasas inferiores a las de 2000, con la excepción de Chile. Entre los más afectados por el recorte de las compras

estadounidenses están los países andinos, Costa Rica, El Salvador, Jamaica y Uruguay (véase el cuadro II.4).

En consecuencia, y también como resultado de la fuerte integración de algunas economías de la región con la de los Estados Unidos, la caída en los envíos a ese país se traducirá en un retroceso de la actividad económica. Éste es el caso de México, Trinidad y Tabago, algunos países de Centroamérica y República Dominicana (véase el recuadro II.1).

El presente capítulo analiza el comportamiento del comercio externo de los países de América Latina y el Caribe en 2000 y el primer semestre de 2001. Inicial-

Cuadro II.1b  
**AMÉRICA LATINA Y EL CARIBE: EVOLUCIÓN DE LAS IMPORTACIONES**  
**ÍNDICES DE VALOR, VOLUMEN Y VALOR UNITARIO,**  
**1999-2001**  
*(En tasas de crecimiento)*

Subregión/País	1999			2000			2001 <sup>a</sup>		
	Volumen	Valor unitario	Valor	Volumen	Valor unitario	Valor	Volumen	Valor unitario	Valor
<b>Países del Mercado Común del Sur (Mercosur)</b>									
Argentina	-15.0	-4.0	-18.4	-1.0	0.0	-1.0	-14.4	-2.0	-16.1
Brasil	-12.5	-2.5	-14.7	7.8	5.0	13.2	4.1	-2.5	1.5
Paraguay	-20.9	-2.5	-22.8	-9.4	3.0	-6.7	-2.9	-3.0	-5.8
Uruguay	-7.4	-4.5	-11.6	-2.8	7.0	4.0	-3.3	-3.5	-6.6
<b>Chile</b>	-16.6	-3.5	-19.6	9.0	10.0	19.9	0.6	-3.5	-3.0
<b>Comunidad Andina</b>									
Bolivia	-9.4	-3.4	-12.5	2.6	2.0	4.6	-6.3	-2.2	-5.9
Colombia	-23.4	-4.0	-26.5	6.8	1.0	8.1	14.0	-2.0	11.9
Ecuador	-41.9	-3.0	-43.6	27.2	3.0	24.5	68.1	-2.0	45.0
Perú	-15.7	-3.1	-18.1	3.8	5.1	9.0	3.1	-4.0	-1.0
Venezuela	-11.1	-1.5	-12.6	17.2	0.0	17.2	8.2	-2.0	10.0
<b>México</b>	13.7	-0.4	13.3	22.9	0.0	22.9	-1.5	-2.0	-3.5
<b>Centroamérica y el Caribe</b>									
Costa Rica	4.1	-3.0	1.0	-1.5	2.0	0.5	2.2	-4.0	-1.0
El Salvador	5.5	-2.0	3.4	16.2	4.0	20.9	10.2	-3.4	6.0
Guatemala	-1.2	-0.5	-1.7	3.2	4.0	7.3	4.7	-3.6	0.9
Honduras	7.4	-1.5	5.9	2.3	5.0	7.5	9.2	-3.4	5.5
Nicaragua	21.8	-2.0	19.5	-11.7	7.0	-3.8	-0.5	-4.0	-2.8
Panamá	-12.0	-1.5	-13.2	-0.1	5.1	5.0	-0.7	-3.5	-4.1
<b>Rep. Dominicana</b>	8.0	-2.0	5.9	14.8	2.7	17.9	-6.6	-3.0	-7.0
<b>América Latina y el Caribe</b>	<b>-2.1</b>	<b>-1.5</b>	<b>-3.6</b>	<b>13.9</b>	<b>2.1</b>	<b>16.1</b>	<b>0.4</b>	<b>-2.3</b>	<b>-1.8</b>

**Fuente:** CEPAL, División de Comercio Internacional e Integración, sobre la base de información proporcionada por la División de Estadística y Proyecciones Económicas de la CEPAL.

<sup>a</sup> Estimaciones basadas en datos preliminares.

mente, se revisa la evolución general del balance comercial de bienes y servicios y de cuenta corriente de la región. Posteriormente, se analiza la estructura de las exportaciones y las importaciones por productos y mercados de origen y destino. La siguiente sección presenta la evolución del comercio desde la perspectiva de los acuerdos regionales de integración. Por último, el capítulo concluye con una presentación de la evolución del comercio durante el año 2001 y de las perspectivas para el año 2002, sobre la base de cifras preliminares.

Cabe subrayar que para el análisis de coyuntura y estructura fueron utilizadas dos fuentes distintas de co-

mercio, que presentan algunas discrepancias de valor: para coyuntura, se utilizaron datos difundidos por el Fondo Monetario Internacional (FMI), mientras que para el estudio de la estructura comercial se emplearon datos difundidos por la Base de datos estadísticos del comercio externo de la División de Estadística de las Naciones Unidas y por el Banco de Datos del Comercio Exterior de América Latina y el Caribe de la CEPAL (COMTRADE/BADECEL), que consisten en series consolidadas a partir de cintas suministradas por las aduanas de cada país.

Cuadro II.2  
**AMÉRICA LATINA Y EL CARIBE: EVOLUCIÓN DEL COMERCIO DE BIENES,**  
**2000-2001 (ENERO-SEPTIEMBRE)**  
*(En millones de dólares y porcentajes de crecimiento)*

Subregión/Región	Exportaciones (Acumulado enero-septiembre)			Importaciones (Acumulado enero-septiembre)			Saldo comercial	
	2000	2001 <sup>a</sup>	2000-2001	2000	2001 <sup>a</sup>	2000-2001	2000	2001 <sup>a</sup>
<b>América Latina y el Caribe</b>	<b>259 616</b>	<b>254 855</b>	<b>-1.8</b>	<b>254 419</b>	<b>254 500</b>	<b>0.0</b>	<b>5 196</b>	<b>355</b>
<b>Mercado Común del Sur (Mercosur)</b>	64 788	68 445	5.6	64 293	64 167	-0.2	495	4 277
Argentina	19 789	20 503	3.6	18 780	16 536	-11.9	1 009	3 967
Brasil	41 399	44 374	7.2	40 723	43 124	5.9	676	1 250
Paraguay	1 859	2 000	7.6	2 237	2 200	-1.7	- 378	- 200
Uruguay	1 741	1 568	-10.0	2 553	2 307	-9.6	- 812	- 740
<b>Chile</b>	13 628	13 440	-1.4	12 578	12 376	-1.6	1 050	1 065
<b>Comunidad Andina</b>	<b>44 239</b>	<b>40 160</b>	<b>-9.2</b>	<b>28 979</b>	<b>31 501</b>	<b>8.7</b>	<b>15 260</b>	<b>8 659</b>
Bolivia	1 113	979	-12.1	1 141	1 080	-5.4	- 28	- 101
Colombia	9 719	9 335	-3.9	7 907	8 660	9.5	1 812	675
Ecuador	3 772	3 498	-7.3	2 751	3 504	27.4	1 021	- 6
Perú	5 179	5 293	2.2	5 403	5 453	0.9	- 224	- 160
Venezuela	24 455	21 055	-13.9	11 776	12 804	8.7	12 679	8 251
<b>México</b>	122 210	119 507	-2.2	126 574	125 208	-1.1	-4 365	-5 701
<b>Centroamérica y el Caribe</b>	<b>14 751</b>	<b>13 303</b>	<b>-9.8</b>	<b>21 996</b>	<b>21 249</b>	<b>-3.4</b>	<b>-7 245</b>	<b>-7 946</b>
Costa Rica	4 601	3 817	-17.0	4 797	4 897	2.1	- 196	-1 079
El Salvador	2 233	2 203	-1.4	2 715	2 542	-6.3	- 482	- 339
Guatemala	2 116	1 808	-14.6	3 740	4 050	8.3	-1 624	-2 242
Honduras	1 032	974	-5.6	2 349	2 000	-14.9	-1 317	-1 026
Nicaragua	512	501	-2.2	1 360	1 260	-7.4	- 848	- 759
República Dominicana	4 256	4 000	-6.0	7 035	6 500	-7.6	-2 779	-2 500

Fuente: CEPAL, División de Comercio Internacional e Integración, sobre la base de cifras oficiales.

<sup>a</sup> Cifras preliminares.

Cuadro II.3  
**COMERCIO MUNDIAL: EVOLUCIÓN DEL VOLUMEN Y VALOR, 1999-2000**  
*(En porcentajes)*

Región	Exportaciones				Importaciones			
	Volumen		Valor		Volumen		Valor	
	1999	2000	1999	2000	1999	2000	1999	2000
Mundo	5.0	12.0	4.0	12.5	6.0	12.0	4.5	12.5
Estados Unidos y Canadá	6.0	10.0	4.2	13.0	11.5	11.5	11.2	17.8
América Latina	7.0	9.5	6.4	20.8	-1.5	11.0	-3.2	16.0
Europa occidental	4.5	10.5	0.3	2.4	5.5	10.0	1.6	4.4
Unión Europea (15)	5.0	10.5	0.1	1.9	6.0	9.5	2.2	4.0
Europa central y oriental	-2.0	17.0	-4.0	-0.2	-9.0	15.5	-11.8	13.9
Asia	7.0	16.0	-6.1	7.5	9.0	15.5	10.3	23.5
Japón	2.0	9.5	-7.8	8.1	9.5	11.0	11.0	21.9
Asia (5) <sup>a</sup>	9.0	16.5	10.2	18.5	11.0	16.5	15.1	27.9
Países en desarrollo	7.1	11.9	...	...	5.6	15.7	...	...

Fuente: CEPAL, División de Comercio Internacional e Integración, sobre la base de información proporcionada por la Organización Mundial del Comercio (OMC), *Informe anual, 2001. Estadísticas del comercio internacional*, Ginebra, 2001; e información obtenida de la página Web de la Organización Mundial del Comercio (OMC) (<http://www.wto.org>).

<sup>a</sup> Incluye a Indonesia, República de Corea, Malasia, Filipinas y Tailandia.

## Cuadro II.4

**EVOLUCIÓN DE LAS IMPORTACIONES DE LOS ESTADOS UNIDOS DESDE AMÉRICA LATINA Y EL CARIBE  
(SEPTIEMBRE 2000 - SEPTIEMBRE 2001)**

*(En tasas de variación mensuales y acumuladas enero-septiembre)*

Subregión/País	2000												2001											
	Sept.	Oct.	Nov.	Dic.	Ene.	Feb.	Mar.	Abr.	May.	Jun.	Jul.	Ago.	Sept.	2000	2001									
<b>América Latina y el Caribe</b>	-0.8	3.4	-5.1	-11.1	6.9	-8.6	15.0	-11.0	5.6	0.3	-5.1	6.9	-8.0	27.1	-2.5									
<b>Mercado Común del Sur (Mercosur)</b>	-14.3	-4.4	-5.7	6.2	14.3	-19.0	19.2	-15.5	16.4	-7.8	2.1	12.7	-1.8	26.5	2.3									
Argentina	3.5	15.3	-22.2	2.9	8.1	-28.1	67.3	-33.7	21.1	-10.5	-4.3	6.4	18.1	20.9	1.2									
Brasil	-17.9	-9.2	-0.9	7.8	16.0	-17.6	10.9	-11.0	16.4	-7.1	3.2	13.8	-4.8	27.3	3.3									
Uruguay	-2.5	-0.9	0.3	-21.0	4.8	13.9	-1.4	7.9	-23.5	-14.2	20.2	11.7	-36.1	70.3	-27.7									
Paraguay	-25.8	41.8	5.3	-24.9	-14.7	-41.7	1.6	18.9	-26.5	38.4	-3.6	98.2	9.4	-20.5	-21.2									
<b>Chile</b>	-0.3	14.7	9.6	-5.9	65.4	-35.3	32.0	-4.4	-26.3	-16.8	18.9	-11.7	8.8	11.7	14.6									
<b>Comunidad Andina</b>	2.0	5.0	-0.3	-6.2	7.5	-21.4	3.5	2.9	-4.3	1.7	-3.8	1.5	-16.0	46.2	-10.0									
Bolivia	-0.7	10.4	-25.8	25.4	-0.9	-0.3	-29.5	51.1	-46.2	58.6	4.9	42.6	-34.4	5.1	-15.9									
Colombia	4.9	-20.8	23.5	-9.9	12.0	-22.4	-4.5	2.0	7.7	-5.9	-0.2	7.8	-1.9	20.5	-14.9									
Ecuador	-10.9	36.3	-20.6	0.8	14.4	-27.5	-9.9	29.5	11.5	-24.8	6.1	-1.1	-14.0	14.0	2.4									
Perú	23.0	-11.8	-1.9	0.2	5.2	-21.9	17.4	-5.0	-20.2	32.1	-12.1	30.0	-13.1	6.3	-8.5									
Venezuela	0.6	13.7	-3.7	-6.6	5.4	-20.3	7.0	1.0	-8.3	5.7	-5.2	-3.8	-22.0	74.4	-9.5									
<b>México</b>	1.0	2.8	-6.2	-15.2	6.2	-4.0	16.7	-12.9	8.3	1.4	-8.0	9.0	-7.4	26.0	-1.8									
<b>Mercado Común Centroamericano (MCCA)</b>	-8.3	6.2	-4.5	-2.9	-11.4	10.5	17.0	-17.5	12.5	-0.9	1.8	-2.4	-9.5	9.3	-5.5									
Costa Rica	2.3	-2.5	-3.9	-0.2	-21.3	11.3	12.9	-11.4	14.3	2.4	-9.7	1.0	-1.1	-6.2	-20.8									
El Salvador	-12.2	16.6	-15.8	-2.3	-18.9	21.6	22.8	-23.4	9.9	5.0	6.3	-3.7	-0.8	21.7	-3.0									
Guatemala	-11.0	-0.3	-9.8	8.3	9.4	-9.6	24.0	-18.1	9.2	0.1	4.4	-2.0	-23.1	19.3	1.1									
Honduras	-14.0	15.7	3.5	-10.8	-18.9	29.1	12.4	-17.0	12.7	-6.7	7.1	-7.2	-9.3	14.2	3.2									
Nicaragua	-7.4	5.7	13.0	-16.5	18.0	-4.3	14.9	-25.9	26.7	-7.4	10.2	9.3	-14.8	21.9	6.9									
<b>Panamá</b>	-38.8	78.5	-6.6	-28.6	22.6	-40.3	16.0	20.4	58.9	-22.3	2.7	-21.7	-26.8	-22.7	-0.7									
<b>Países del Caribe</b>	2.3	11.6	-6.6	-7.3	1.8	-7.8	9.3	-7.1	-11.4	4.5	3.2	3.1	-9.4	26.7	0.1									
Bahamas	88.1	-34.2	21.6	51.6	-40.5	3.7	-39.7	106.8	-56.9	83.1	-46.6	164.1	-33.4	25.1	13.4									
Barbados	-3.0	33.9	27.9	-49.5	36.2	18.1	-8.7	-12.0	17.5	-28.6	5.6	-17.2	-3.2	-42.3	0.8									
Belize	-15.2	33.4	-18.1	-31.0	-23.4	243.8	-18.9	-40.8	57.4	-45.2	188.2	-49.0	-54.6	27.9	16.0									
Guyana	-15.7	52.7	-48.3	43.5	-1.5	-16.7	5.7	24.3	-19.3	16.3	-26.9	51.8	-45.5	12.9	-3.0									
Haití	-5.9	-5.9	-0.1	6.4	-31.4	21.9	14.2	-5.9	5.6	1.7	-8.5	3.2	-17.6	-2.7	-9.5									
Jamaica	-5.1	11.2	-3.0	-7.0	-39.1	29.3	-1.0	23.5	-29.4	48.7	-19.5	-4.0	17.5	0.4	-32.0									
República Dominicana	-2.7	-1.2	-3.4	-19.0	-20.3	27.7	19.6	-14.7	13.1	-4.6	3.6	5.3	-9.8	2.7	-4.3									
Suriname	24.5	-40.4	-28.5	28.0	128.8	-55.7	56.1	-31.6	43.5	-33.5	69.4	-52.7	107.2	40.1	0.5									
Trinidad y Tabago	0.9	12.6	-4.4	-1.9	25.5	-12.4	1.3	-12.2	2.5	-3.3	-0.8	-3.2	-15.9	75.9	27.9									
<b>Otros</b>	11.4	49.1	-13.1	-2.8	23.6	-39.9	10.6	1.1	-61.6	52.6	20.1	2.5	1.2	92.0	-8.6									

**Fuente:** CEPAL, División de Comercio Internacional e Integración, sobre la base de datos del Departamento de Comercio de los Estados Unidos (<http://www.usitc.gov>).

## Recuadro II.1

### EL IMPACTO DE LA RECESIÓN DE LA ECONOMÍA DE LOS ESTADOS UNIDOS EN EL COMERCIO DE AMÉRICA LATINA Y EL CARIBE

La apertura comercial de los países de la región y la adopción de una estrategia de crecimiento basada en las exportaciones han determinado un incremento de sus vínculos comerciales con el resto del mundo. A su vez, la creciente interdependencia de las economías ha estado asociada a una mayor exposición a los movimientos de la economía internacional que se transmiten por la vía del comercio, mediante su doble efecto en la demanda de sus productos y en los precios internacionales de éstos. En efecto, algunas economías de la región recién se estaban recuperando del impacto de la crisis financiera de 1998 en el comercio internacional, en gran parte impulsadas por el elevado dinamismo de las importaciones de los Estados Unidos. Por lo tanto, la contracción de las compras estadounidenses debido a la recesión económica en la que ese país entró oficialmente a partir de marzo de 2001, tendrá consecuencias significativas para los países de América Latina y el Caribe, que ya se comienzan a observar.

Los factores principales que deben considerarse para intentar estimar el impacto directo en las economías nacionales de dicha contracción, son la importancia que representa el mercado de los Estados Unidos para cada país, y el grado de exposición de las economías, es decir, el peso de las exportaciones en el conjunto de las actividades económicas. Empero, también deberán tomarse en cuenta los efectos indirectos sobre otros mercados compradores que tienen incidencia en el comercio de la región, además de las repercusiones sobre los precios internacionales de productos básicos y manufacturados.

En efecto, se advierten en la región marcadas dife-

rencias en cuanto a la importancia que el mercado de los Estados Unidos reviste para las economías de los distintos países. Para México, las exportaciones hacia ese mercado representan casi un cuarto del PIB. En tanto, una fuerte vinculación entre la economía estadounidense y las naciones del MCCA, que, a su vez, presentan un alto grado de apertura, determina que las exportaciones a esa nación equivalgan en promedio a 21% del PIB, mientras que para los países del Caribe su peso sea menor: cerca de 17%. En cambio, para los países de la Comunidad Andina y el Mercosur, así como para Chile, las exportaciones hacia los Estados Unidos representan un promedio menos significativo (véase el gráfico 1).

A nivel más desagregado, Honduras es el país que registra mayor dependencia respecto de las exportaciones hacia los Estados Unidos, que representan más de la mitad del PIB, seguido de Trinidad y Tabago (32%), Nicaragua, Costa Rica y República Dominicana (entre 22% y 25%). Ecuador y Venezuela son los países de la Comunidad Andina que muestran mayores vínculos con el mercado norteamericano, al que exportan 16% de su producto interno.

Conviene recordar que la desaceleración de los Estados Unidos tendrá efectos no solamente sobre el comercio exterior de los países de la región, sino también afectará a los flujos de financiamiento hacia América Latina y el Caribe, debido, precisamente y entre otros factores, al deterioro de las expectativas de crecimiento. Es decir, la contracción de la economía de los Estados Unidos se transmitirá a la región por dos canales, el comercial y el financiero.

Gráfico 1  
**PAÍSES Y GRUPOS DE PAÍSES DE AMÉRICA LATINA Y EL CARIBE:  
 PARTICIPACIÓN EN EL PIB DE LAS EXPORTACIONES HACIA LOS ESTADOS UNIDOS, 2000**  
 (En porcentajes)

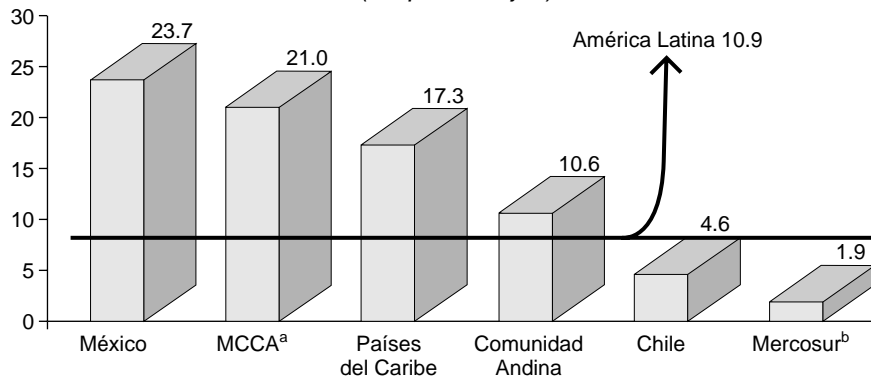

**Fuente:** CEPAL, División de Comercio Internacional e Integración, sobre la base de información del Departamento de Comercio de los Estados Unidos (importaciones) e información oficial.

<sup>a</sup> Mercado Común Centroamericano. <sup>b</sup> Mercado Común del Sur.

## B. El comercio de bienes y servicios de América Latina y el Caribe en 2000

### 1. El comercio de bienes en volumen y valor

Como ha sido señalado, en 2000 el comercio de la región creció a tasas superiores a las del promedio del comercio mundial. Las exportaciones de bienes, que sumaron alrededor de 370 mil millones de dólares según fuentes de balance de pagos, aumentaron en 20.5% comparado con un crecimiento de 12% del comercio mundial. En tanto las importaciones, que alcanzaron la cifra de aproximadamente 374 mil millones de dólares, crecieron en poco más de 17%, en comparación con un incremento mundial de 12.5%. Dichas tendencias muestran una recuperación del comercio exterior de la región, tras el ascenso de poco más de 6% del valor exportado y la reducción de 4% del valor importado registrados en 1999 (véanse el gráfico II.1 y el cuadro II.3). Consecuentemente, la participación de la región en las exportaciones mundiales subió de 5.7% a 6.1%. Esta recuperación del comercio es coherente con el crecimiento en 2000 de 4.1% del PIB para el conjunto de los países lati-

noamericanos y caribeños, luego de su estancamiento en 1999 (0.4%) (CEPAL, 2001b).

Tan expresivo acrecentamiento de los ingresos provenientes de las exportaciones de la región responde a un incremento del volumen embarcado de cerca de 11%, que fue acompañado por una mejora de 8% de su valor unitario. Igualmente, las importaciones aumentaron debido al crecimiento del volumen y del valor, recuperándose tras el fuerte deterioro de 1999. Los únicos países en que disminuyó el valor exportado fueron Paraguay y Costa Rica (13% y 11%, respectivamente). Colombia y Ecuador mostraron una ligera reducción del volumen de sus exportaciones, que fue compensada por efecto del alza en el precio del petróleo que, a su vez, benefició largamente al mayor exportador de crudo de la región: Venezuela (véanse los cuadros II.1a y II.1b).

Sin embargo, en una región crecientemente heterogénea y de elevada dispersión de los indicadores, los valores promedio pueden esconder más que revelar. En efecto, el aumento de precio no incidió positivamente sobre todos los países. Es así como los exportadores de

Gráfico II.1

#### AMÉRICA LATINA Y EL CARIBE (ALC): CRECIMIENTO DEL VALOR DEL COMERCIO REGIONAL CON RELACIÓN AL COMERCIO MUNDIAL, 1997-2000 (En tasas de variación anual)

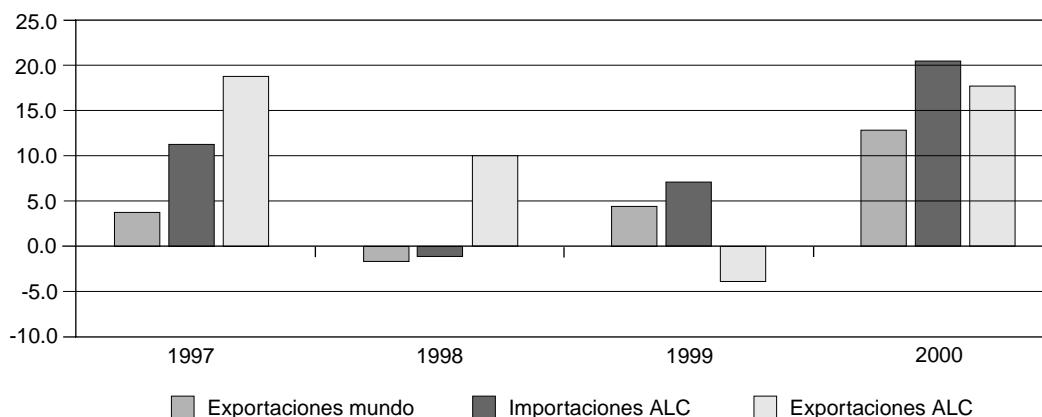

**Fuente:** CEPAL, División de Comercio Internacional e Integración, sobre la base de información de la página Web de la Organización Mundial del Comercio (OMC) (<http://www.wto.org>).



petróleo—Colombia, Ecuador, México, Trinidad y Tabago y Venezuela—, registraron un incremento de 25.7% en sus exportaciones, mientras que las de los no petroleros crecieron en 12.8%, tasa bastante similar a la del comercio mundial. Si se considera el período 1990-2000, el primer grupo de naciones vio acrecentadas sus exportaciones en 12.4%, comparado con el 6.5% para el resto de los países de la región, aunque la inclusión de México también introduce un importante sesgo en el promedio del subgrupo. En particular, los países de Centroamérica, Paraguay, República Dominicana y Uruguay registraron reducciones en los precios de exportación (véase el cuadro II.1a).

En definitiva, en 2000, el aumento de las exportaciones regionales responde de manera sustancial a los embarques de México y Venezuela, dado que la mayoría de los países tuvieron un incremento de sus ingresos de exportación inferior al del conjunto de la región (véase el cuadro II.1a). De manera similar, el crecimiento de las importaciones obedece en parte al desempeño de México y Venezuela, así como de República Dominicana y Chile (véanse los cuadros II.1b y II.5a). En cuanto a los países de la CARICOM, Trinidad y Tabago, junto con Aruba y Saint Kitts y Nevis, son los que presentaron mayor crecimiento de las exportaciones (39%, 64% y 27%, respectivamente), mientras que éstas disminuyeron en Suriname, Dominica y las Bahamas (véase el cuadro II.5b).

De esta manera, entre 1999 y 2000, el déficit del comercio de bienes en América Latina y el Caribe se redujo de manera significativa de prácticamente 15 mil millones a poco más de 4 mil millones de dólares, aunque esta baja también responde casi íntegramente al incremento del superávit de Venezuela (véase el cuadro II.5a). Otros países en que mejoró el saldo comercial de bienes fueron Argentina, Colombia y Brasil, así como Trinidad y Tabago. Costa Rica, en cambio, pasó de un superávit a un déficit, tras la merma de sus exportaciones junto con un pequeño aumento de las importaciones. Suriname, por el contrario, alcanzó un superávit, y con Trinidad y Tabago son los únicos países del Caribe que no muestran déficit en el comercio de bienes. Sin embargo, mientras que Trinidad y Tabago vio aumentar fuertemente sus exportaciones, éstas disminuyeron en 7% en el caso de Suriname, y el superávit responde a la caída en casi 58% de sus importaciones.

En 2000, a su vez, el conjunto del Mercosur presen-

ta un pequeño superávit. En tanto, la Comunidad Andina registra un saldo positivo considerable, gracias a los ingresos de los países exportadores de petróleo, mientras que el déficit en el comercio de bienes de México vuelve a presentar valores similares a los de 1998, es decir, de alrededor de 8 mil millones de dólares. El Mercado Común Centroamericano (MCCA) registra un déficit total de 5 mil millones de dólares. En tanto, los países del Caribe muestran un déficit en bienes de más de 13 mil millones de dólares, con un aumento relativamente importante para República Dominicana. Cabe destacar las diferencias entre los saldos comerciales de República Dominicana y México, en función de la magnitud de sus exportaciones: las exportaciones dominicanas de bienes equivalieron a menos del 60% del valor de sus importaciones, mientras que en el caso mexicano las exportaciones correspondieron al 95% de las importaciones (véanse los cuadros II.5a y II.5b).

México y Brasil se mantienen como los principales exportadores de bienes de América Latina y el Caribe, aunque la relación entre las exportaciones del primero y del segundo sea de 3:1, dado que a México corresponde el 45% y a Brasil el 15%, respectivamente, del valor exportado en 2000.<sup>2</sup> Estos dos grandes exportadores son seguidos por Venezuela y Argentina, que representan 9% y 7%, respectivamente, del total regional exportado. Consecuentemente, el Mercosur participa con alrededor de un cuarto de las exportaciones de la región, mientras que la Comunidad Andina lo hace con cerca de 16%, Chile con 5% y el MCCA con poco menos de 4%. En tanto, los países del Caribe representan alrededor de 5%, del cual casi un tercio corresponde a República Dominicana.

## 2. El comercio de servicios

En 2000, las exportaciones de servicios de América Latina fueron de alrededor de 48 mil millones de dólares, con un crecimiento cercano a 12.5%, es decir, una tasa inferior a la de las exportaciones de bienes, pero superior a la tasa de 6% de crecimiento del comercio mundial de servicios (véase el cuadro II.6a). México es el principal exportador de servicios con 23.5% del total de la región. A continuación viene Brasil, con 16% del total exportado, presentando además un aumento significativo con relación a 1999.<sup>3</sup> De hecho, entre 1999 y

2 Entre los mayores exportadores mundiales, México ocupa la posición 13a, con 2.6% del total mundial, y Brasil, la 28a, con 0.9%. Conviene señalar que los 15 primeros exportadores abarcaron 69% del total exportado en 2000 (datos de la página Web de la OMC).

3 México ocupa la posición 27a entre los exportadores mundiales de servicios, con una proporción de 0.9% de las exportaciones totales, y Brasil, la posición 33a, representando 0.6% del total (datos de la OMC).

Cuadro II.5a  
**AMÉRICA LATINA Y EL CARIBE:**  
**EVOLUCIÓN DEL BALANCE COMERCIAL DE BIENES, 1998-2000<sup>a</sup>**  
*(En millones de dólares corrientes)*

Subregión/país	Exportaciones			Importaciones			Saldo comercial		
	1998	1999	2000	1998	1999	2000	1998	1999	2000
<b>América Latina (37 países)</b>	<b>290 438</b>	<b>307 929</b>	<b>369 822</b>	<b>333 869</b>	<b>322 745</b>	<b>374 120</b>	<b>-43 431</b>	<b>-14 817</b>	<b>-4 298</b>
<b>América Latina<sup>b</sup> (19 países)</b>	<b>281 467</b>	<b>298 369</b>	<b>357 946</b>	<b>315 632</b>	<b>303 987</b>	<b>353 594</b>	<b>-34 165</b>	<b>-5 618</b>	<b>4 353</b>
<b>América Latina (sin México)</b>	<b>172 979</b>	<b>171 225</b>	<b>203 398</b>	<b>208 496</b>	<b>180 770</b>	<b>199 647</b>	<b>-35 518</b>	<b>-9 545</b>	<b>3 751</b>
<b>Mercado Común del Sur (Mercosur)</b>	<b>83 952</b>	<b>76 305</b>	<b>86 015</b>	<b>94 844</b>	<b>79 603</b>	<b>85 692</b>	<b>-10 892</b>	<b>-3 298</b>	<b>323</b>
Argentina	26 434	23 315	26 298	29 558	24 103	23 756	-3 124	- 788	2 542
Brasil	51 140	48 012	55 086	57 743	49 272	55 783	-6 603	-1 260	- 697
Paraguay	3 549	2 673	2 251	3 942	3 042	2 837	- 393	- 368	- 586
Uruguay	2 829	2 305	2 380	3 601	3 186	3 316	- 772	- 882	- 936
<b>Chile</b>	<b>14 830</b>	<b>15 616</b>	<b>18 158</b>	<b>17 346</b>	<b>13 951</b>	<b>16 722</b>	<b>-2 517</b>	<b>1 664</b>	<b>1 436</b>
<b>Comunidad Andina</b>	<b>40 060</b>	<b>44 603</b>	<b>60 709</b>	<b>44 215</b>	<b>34 522</b>	<b>39 349</b>	<b>-4 155</b>	<b>10 081</b>	<b>21 360</b>
Bolivia	1 104	1 051	1 203	1 759	1 539	1 653	- 655	- 488	- 450
Colombia	11 454	12 072	13 620	13 930	10 255	11 077	-2 476	1 817	2 543
Ecuador	4 203	4 451	4 846	5 198	2 786	3 212	- 995	1 665	1 634
Perú	5 735	6 114	7 002	8 222	6 729	7 334	-2 487	- 615	- 332
Venezuela	17 564	20 915	34 038	15 105	13 213	16 073	2 459	7 702	17 965
<b>México<sup>c</sup></b>	<b>117 460</b>	<b>136 703</b>	<b>166 424</b>	<b>125 373</b>	<b>141 975</b>	<b>174 473</b>	<b>-7 913</b>	<b>-5 271</b>	<b>-8 049</b>
<b>Mercado Común Centroamericano (MCCA)</b>	<b>13 536</b>	<b>14 290</b>	<b>14 679</b>	<b>17 723</b>	<b>18 241</b>	<b>19 583</b>	<b>-4 187</b>	<b>-3 951</b>	<b>-4 904</b>
Costa Rica <sup>c</sup>	5 538	6 619	5 887	5 937	5 992	6 081	- 399	627	- 194
El Salvador <sup>c</sup>	2 460	2 500	2 977	3 763	3 859	4 685	-1 303	-1 359	-1 708
Guatemala	2 848	2 781	3 068	4 256	4 181	4 485	-1 408	-1 400	-1 417
Honduras	2 048	1 770	2 039	2 371	2 510	2 698	- 323	- 740	- 659
Nicaragua	642	620	708	1 397	1 699	1 634	- 755	-1 079	- 927
<b>Panamá</b>	<b>6 350</b>	<b>5 300</b>	<b>5 905</b>	<b>7 711</b>	<b>6 715</b>	<b>7 040</b>	<b>-1 361</b>	<b>-1 415</b>	<b>-1 134</b>
<b>Países del Caribe<sup>d</sup></b>	<b>14 252</b>	<b>15 112</b>	<b>17 932</b>	<b>26 657</b>	<b>27 739</b>	<b>31 261</b>	<b>-12 406</b>	<b>-12 627</b>	<b>-13 329</b>

**Fuente:** CEPAL, División de Comercio Internacional e Integración, sobre la base de cifras oficiales del Fondo Monetario Internacional (FMI) y organismos nacionales.

<sup>a</sup> Las cifras aquí presentadas difieren de los totales que figuran en los cuadros de composición por productos y mercados y del Anexo estadístico, por haber sido recopiladas de acuerdo con distintas agregaciones y metodologías. Este cuadro fue elaborado con estadísticas del balance de pagos de cada país, en tanto que aquéllos están basados en datos de las aduanas nacionales.

<sup>b</sup> Incluye a 19 países de la región: Argentina, Bolivia, Brasil, Chile, Colombia, Costa Rica, Ecuador, El Salvador, Guatemala, Haití, Honduras, México, Nicaragua, Panamá, Paraguay, Perú, República Dominicana, Uruguay y Venezuela.

<sup>c</sup> Incluye maquila.

<sup>d</sup> Corresponde al total de los países indicados en el cuadro II.5b.

2000, el incremento de las exportaciones de servicios en América Latina y el Caribe responde casi totalmente a la expansión de las exportaciones brasileñas y mexicanas.

Otros importantes exportadores de servicios son Argentina, Chile y República Dominicana, que representaron 8%, 7% y 5.5%, respectivamente. Asimismo, las exportaciones de servicios de los países del MCCA, que tienen una participación de 7% en el comercio de servicios de la región, son las que han crecido con mayor

dinamismo durante los últimos años (véanse los cuadros II.6a y II.6b).

La participación de los servicios (14%) en las exportaciones totales de bienes y servicios sigue siendo bastante similar a la observada desde mediados de los años ochenta, y señala una composición muy inferior a la de las exportaciones de bienes y servicios de los países industrializados, y un patrón de crecimiento poco dinámico. Los servicios comerciales ocupan una proporción promedio de cerca de 19% del total mundial de

Cuadro II.5b  
**PAÍSES DEL CARIBE:**  
**EVOLUCIÓN DE LA BALANZA COMERCIAL DE BIENES, 1998-2000**  
(En millones de dólares)

Subregión/país	Exportaciones			Importaciones			Saldo comercial		
	1998	1999	2000	1998	1999	2000	1998	1999	2000
<b>Países del Caribe</b>	<b>14 252</b>	<b>15 112</b>	<b>17 932</b>	<b>26 657</b>	<b>27 739</b>	<b>31 261</b>	<b>-12 406</b>	<b>-12 627</b>	<b>-13 329</b>
Antillas Neerlandesas	303	263	276	1 342	1 327	1 486	-1 039	-1 064	-1 210
Aruba	1 165	1 413	2 322	1 518	2 005	2 530	- 353	- 592	- 208
Cuba	1 540	1 466	1 635	4 230	4 344	4 952	-2 690	-2 878	-3 317
República Dominicana	4 981	5 204	5 730	7 597	8 041	9 732	-2 617	-2 837	-4 002
<b>Comunidad del Caribe (CARICOM)</b>	<b>6 263</b>	<b>6 767</b>	<b>7 970</b>	<b>11 970</b>	<b>12 022</b>	<b>12 562</b>	<b>-5 707</b>	<b>-5 255</b>	<b>-4 592</b>
Bahamas	363	380	377	1 737	1 808	1 729	-1 374	-1 428	-1 352
Belice	171	196	229	261	330	387	- 90	- 134	- 158
Barbados	257	262	216	901	954	914	- 644	- 692	- 698
Guyana	547	525	540	601	550	620	- 54	- 25	- 80
Haití	299	349	327	822	940	1 003	- 523	- 591	- 676
Jamaica	1 613	1 490	1 637	2 744	2 628	2 975	-1 131	-1 138	-1 338
Suriname	433	430	399	501	584	246	- 68	- 155	153
Trinidad y Tabago	2 258	2 816	3 900	2 999	2 752	3 200	- 741	64	700
<b>Organización de Estados del Caribe Oriental (OECS)</b>	<b>321</b>	<b>319</b>	<b>346<sup>a</sup></b>	<b>1 404</b>	<b>1 477</b>	<b>1 488<sup>a</sup></b>	<b>-1 083</b>	<b>-1 157</b>	<b>-1 142<sup>a</sup></b>
Anguila	3	4	...	63	81	81	- 60	- 77	...
Antigua y Barbuda	37	36	40	344	389	375	- 307	- 353	- 335
Dominica	61	63	61	140	122	126	- 79	- 59	- 65
Granada	46	54	62	183	202	218	- 137	- 148	- 155
Montserrat	1	4	...	30	32	...	- 29	- 29	...
Saint Kitts y Nevis	49	42	53	137	160	152	- 89	- 118	- 98
San Vicente y las Granadinas	54	51	54	171	178	186	- 116	- 128	- 132
Santa Lucía	70	67	68	335	312	319	- 266	- 245	- 251

Fuente: CEPAL, División de Comercio Internacional e Integración, sobre la base de: Banco Central de República Dominicana (<http://www.bancentral.gov.do>) (Banco Central de Suriname; Banco Central del Caribe Oriental (<http://www.eccb-centralbank.org>) y estudios de países: The Economist Intelligence Unit, "Trinidad and Tobago, Guyana and Suriname Country Report", septiembre de 2001; *The Economist Intelligence Unit*, "Jamaica, Belize, Organization of Eastern Caribbean States (OECS)", abril de 2001; *The Economist Intelligence Unit*, "Bahamas, Barbados, Bermuda, British Virgin Islands, Netherlands Antilles, Aruba, Turks and Caicos Islands, Caiman Islands Country Reports", marzo de 2001; *The Economist Intelligence Unit*, "Cuba Country Report", mayo de 2001; y *The Economist Intelligence Unit*, "Dominican Republic, Haiti, Puerto Rico Country Report", abril de 2001.

<sup>a</sup> Incluye estimaciones para los casos de Anguila y Montserrat.

Cuadro II.6a  
**AMÉRICA LATINA Y EL CARIBE:**  
**EVOLUCIÓN DE LA BALANZA COMERCIAL DE SERVICIOS, 1998-2000**  
*(En millones de dólares)*

Subregión/país	Exportaciones			Importaciones			Saldo comercial		
	1998	1999	2000	1998	1999	2000	1998	1999	2000
<b>América Latina (28 países)<sup>a</sup></b>	<b>55 456</b>	...	...	<b>68 456</b>	...	...	<b>-15 682</b>	...	...
<b>América Latina (19 países)<sup>b</sup></b>	<b>43 809</b>	<b>42 977</b>	<b>48 357</b>	<b>64 214</b>	<b>58 554</b>	<b>66 103</b>	<b>-20 405</b>	<b>-15 577</b>	<b>-17 747</b>
<b>América Latina (sin México)</b>	<b>32 287</b>	<b>31 285</b>	<b>34 644</b>	<b>51 787</b>	<b>45 064</b>	<b>50 068</b>	<b>-19 500</b>	<b>-13 779</b>	<b>-15 423</b>
<b>Mercado Común del Sur (Mercosur)</b>	<b>14 475</b>	<b>13 433</b>	<b>15 744</b>	<b>28 560</b>	<b>23 984</b>	<b>27 112</b>	<b>-14 084</b>	<b>-10 551</b>	<b>-11 367</b>
Argentina	4 646	4 431	4 530	9 106	8 527	8 837	-4 460	-4 096	-4 308
Brasil	7 897	7 194	9 384	18 008	14 171	16 958	-10 111	-6 977	-7 574
Paraguay	626	569	531	576	492	484	50	77	46
Uruguay	1 307	1 240	1 300	870	795	832	437	445	468
<b>Chile</b>	<b>4 119</b>	<b>3 790</b>	<b>3 929</b>	<b>4 234</b>	<b>4 105</b>	<b>4 487</b>	<b>- 115</b>	<b>- 315</b>	<b>- 558</b>
<b>Comunidad Andina</b>	<b>6 192</b>	<b>5 737</b>	<b>5 928</b>	<b>12 831</b>	<b>10 728</b>	<b>11 787</b>	<b>-6 639</b>	<b>-4 990</b>	<b>-5 859</b>
Bolivia	251	259	241	441	450	438	- 189	- 190	- 197
Colombia	1 928	1 841	1 988	3 392	3 097	3 224	-1 464	-1 256	-1 236
Ecuador	804	812	947	1 511	1 287	1 370	- 707	- 475	- 423
Perú	1 748	1 522	1 551	2 341	2 122	2 244	- 593	- 600	- 693
Venezuela	1 461	1 303	1 201	5 146	3 772	4 510	-3 685	-2 469	-3 309
<b>México</b>	<b>11 523</b>	<b>11 692</b>	<b>13 712</b>	<b>12 428</b>	<b>13 491</b>	<b>16 036</b>	<b>- 905</b>	<b>-1 799</b>	<b>-2 323</b>
<b>Mercado Común Centroamericano (MCCA)</b>	<b>3 091</b>	<b>3 590</b>	<b>3 871</b>	<b>3 316</b>	<b>3 667</b>	<b>3 987</b>	<b>- 225</b>	<b>- 77</b>	<b>- 116</b>
Costa Rica	1 343	1 571	1 764	1 110	1 194	1 281	234	377	484
El Salvador	558	635	689	679	791	901	- 121	- 157	- 212
Guatemala	619	654	715	774	803	838	- 155	- 149	- 123
Honduras	382	512	468	486	543	622	- 104	- 32	- 153
Nicaragua	188	219	235	268	335	346	- 79	- 116	- 112
<b>Panamá</b>	<b>1 728</b>	<b>1 715</b>	<b>1 766</b>	<b>1 146</b>	<b>1 099</b>	<b>1 047</b>	<b>582</b>	<b>615</b>	<b>719</b>
<b>Países del Caribe<sup>c</sup></b>	<b>11 646</b>	...	...	<b>5 942</b>	...	...	<b>5 704</b>	...	...

**Fuente:** CEPAL, División de Comercio Internacional e Integración, sobre la base de cifras oficiales del Fondo Monetario Internacional (FMI) y la División de Estadística y Proyecciones Económicas de la CEPAL.

<sup>a</sup> Incluye todos los países del cuadro II.6a y II.6b.

<sup>b</sup> Los países incluidos son: Argentina, Bolivia, Brasil, Chile, Colombia, Costa Rica, Ecuador, El Salvador, Guatemala, Haití, Honduras, México, Nicaragua, Panamá, Paraguay, Perú, República Dominicana, Uruguay y Venezuela.

<sup>c</sup> Incluye los 11 países indicados en el cuadro II.6b.

Cuadro II.6b  
**PAÍSES DEL CARIBE:**  
**EVOLUCIÓN DE LA BALANZA COMERCIAL DE SERVICIOS, 1998-2000**  
*(En millones de dólares)*

Subregión/país	Exportaciones			Importaciones			Saldo comercial		
	1998	1999	2000	1998	1999	2000	1998	1999	2000
<b>Países del Caribe</b>	<b>11 646</b>	...	...	<b>5 942</b>	...	...	<b>5 704</b>	...	...
Aruba	892	988	1 032	553	685	654	339	303	378
Cuba	2 738	...	...	618	...	...	2 120	...	...
República Dominicana	2 502	2 850	3 245	1 320	1 248	1 392	1 182	1 602	1 852
<b>Comunidad del Caribe (CARICOM)<sup>b</sup></b>	<b>5 514</b>	...	...	<b>3 452</b>	...	...	<b>2 063</b>	...	...
Bahamas	1 581	1 811	2 023	958	954	975	623	857	1 047
Belice	140	162	172	99	108	120	41	53	53
Barbados	1 024	1 025	...	432	454	...	591	571	...
Dominica	76	...	...	50	...	...	26	...	...
Haití	180	170	162	200	233	255	- 20	- 64	- 94
Jamaica	1 770	1 866	1 975	1 260	1 301	1 317	510	565	658
Suriname	72	79	91	197	151	216	- 125	- 72	- 125
Trinidad y Tabago	672	...	...	255	...	...	416	...	...

Fuente: CEPAL, División de Comercio Internacional e Integración, sobre la base de cifras oficiales del Fondo Monetario Internacional (FMI), la División de Estadística y Proyecciones Económicas de la CEPAL y Organización Mundial del Comercio (OMC).

exportaciones de bienes y servicios, que aumenta a 26% en los casos de los Estados Unidos y el Reino Unido, según datos de la OMC.<sup>4</sup> Sin embargo, en la región, una elevada participación de los servicios en las exportaciones agregadas atestigua la importancia de los ingresos derivados del turismo, a diferencia de las exportaciones de las economías más industrializadas, en las que tienen mayor relevancia los llamados otros servicios. Éstos incluyen servicios financieros, comunicaciones, consultorías, servicios profesionales y otros servicios a las empresas.

De esta manera, las del Caribe son verdaderas economías de servicios, en las que los ingresos derivados de sus exportaciones de servicios –principalmente turismo y servicios financieros–, aportan más del 44% del total del valor exportado de bienes y servicios. Los servicios representan la mitad de las exportaciones totales en el caso de Jamaica y más del 80% en el de Barbados y Bahamas (véase el cuadro II.7b).

De los demás países, Uruguay muestra la mayor participación de los servicios en las exportaciones totales (35%). Sin embargo, la evolución de las exportaciones de los servicios uruguayos es bastante irregular, en circunstancias que en 1995 llegaron a representar casi 39% del total. Asimismo, las exportaciones de servicios de los países del MCCA equivalen a 21% de sus ingresos totales, pero también con movimientos irregulares, excepto en Honduras y Nicaragua, que registran una evolución más regular. En cambio, en el caso de la Comunidad Andina, los servicios representan menos de 9% de las exportaciones, debido en parte a que Venezuela muestra la tasa más baja de la región, con 3.4% (véase el cuadro II.7a).

En 2000, las importaciones de servicios de América Latina sumaron aproximadamente 66 mil millones de dólares, con un crecimiento de 13% en relación con el año anterior, después de presentar una fuerte contracción cercana al 9% en 1999. Brasil y México son

4 La importancia relativa de los servicios en las exportaciones agregadas de bienes y servicios depende de la magnitud de los embarques de bienes. Alemania y Japón son grandes exportadores de servicios, pero también lo son de bienes. En 2000, Alemania fue el cuarto exportador de servicios comerciales y el segundo exportador mundial de bienes, en circunstancias que los servicios equivalen a menos de 13% del total de bienes y servicios exportados. Japón fue el tercer exportador de bienes y el quinto exportador de servicios, en el mismo año, mientras que los servicios tampoco correspondieron a más de 13% del valor total exportado (página Web de la OMC <http://www.wto.org>).

Cuadro II.7a  
**AMÉRICA LATINA Y EL CARIBE:**  
**PARTICIPACIÓN DE LOS SERVICIOS EN EL COMERCIO DE BIENES Y SERVICIOS, 1990-2000**  
*(En porcentajes del total)*

Subregión/país	Exportaciones				Importaciones			
	1990	1995	1999	2000	1990	1995	1999	2000
<b>América Latina y el Caribe (incluye a México)</b>	<b>14.4</b>	<b>13.3</b>	...	...	<b>21.5</b>	<b>17.8</b>	...	...
<b>América Latina y el Caribe (excluye a México)</b>	<b>13.6</b>	<b>14.4</b>	...	...	<b>22.3</b>	<b>20.1</b>	...	...
<b>Países del Mercado Común del Sur (Mercosur)</b>	<b>13.3</b>	<b>13.9</b>	<b>15.0</b>	<b>15.5</b>	<b>29.6</b>	<b>22.8</b>	<b>23.2</b>	<b>24.0</b>
Argentina	16.5	15.4	16.0	14.7	45.6	27.6	26.1	27.1
Brasil	10.7	11.7	13.0	14.6	26.7	21.5	22.3	23.3
Paraguay	26.5	12.2	17.5	19.1	21.9	13.7	13.9	14.6
Uruguay	21.6	38.8	35.0	35.3	23.7	24.0	20.0	20.1
<b>Chile</b>	<b>18.1</b>	<b>17.2</b>	<b>19.5</b>	<b>17.8</b>	<b>22.7</b>	<b>20.0</b>	<b>22.7</b>	<b>21.2</b>
<b>Comunidad Andina</b>	<b>11.9</b>	<b>12.0</b>	<b>11.4</b>	<b>8.9</b>	<b>26.9</b>	<b>22.6</b>	<b>23.7</b>	<b>23.0</b>
Bolivia	14.9	16.0	19.8	16.7	28.6	22.2	22.6	21.0
Colombia	18.4	13.9	13.2	12.7	25.5	18.0	23.2	22.5
Ecuador	16.5	16.1	15.4	16.3	27.5	23.1	31.6	29.9
Perú	19.4	16.8	19.9	18.1	28.5	19.6	24.0	23.4
Venezuela	6.3	8.1	5.9	3.4	26.8	28.7	22.2	21.9
<b>México</b>	<b>16.6</b>	<b>10.9</b>	<b>7.9</b>	<b>7.6</b>	<b>19.9</b>	<b>11.8</b>	<b>8.7</b>	<b>8.4</b>
<b>Mercado Común Centroamericano (MCCA)</b>	<b>24.7</b>	<b>20.6</b>	<b>20.1</b>	<b>20.9</b>	<b>21.0</b>	<b>17.7</b>	<b>16.7</b>	<b>16.9</b>
Costa Rica	31.0	21.8	19.2	23.1	23.4	19.3	16.6	17.4
El Salvador	33.8	19.2	20.2	18.8	19.4	14.1	17.0	16.1
Guatemala	20.9	23.0	19.0	18.9	21.2	18.5	16.1	15.7
Honduras	13.3	15.8	22.4	18.7	19.5	17.9	17.8	18.7
Nicaragua	15.3	19.4	26.1	24.9	18.1	19.9	16.5	17.5
<b>Panamá</b>	<b>24.6</b>	<b>20.0</b>	<b>24.4</b>	<b>23.0</b>	<b>16.4</b>	<b>14.0</b>	<b>14.1</b>	<b>12.9</b>
<b>Países del Caribe<sup>b</sup></b>	<b>44.3</b>	<b>52.0</b>	...	...	<b>30.5</b>	<b>31.8</b>	...	...

**Fuente:** CEPAL, División de Comercio Internacional e Integración, sobre la base de información del Fondo Monetario Internacional (FMI).

<sup>a</sup> Corresponde a la agregación de los países mencionados en este cuadro.

<sup>b</sup> Corresponde a los países del cuadro II.7b.

los países que más importan por este concepto, representando 26% y 24%, respectivamente, del total de la región,<sup>5</sup> lo que explica una parte significativa del incremento de las importaciones de servicios de América Latina durante el año 2000. Argentina, Chile y Venezuela les siguen como los mayores importadores de servicios comerciales de la región (véase el cuadro II.5a).

Al analizar la participación de las compras al exterior de servicios en el total de las importaciones de bienes y servicios por país, se observa inicialmente que la tasa para el conjunto de la región, excluyendo México, es elevada (cerca de 22%) con relación al promedio para exportaciones, y también, que refleja tres estratos distintos en América Latina: en primer lugar están los paí-

5 México ocupa la posición 24a entre los mayores importadores de servicios, mientras que Brasil ocupa la posición 26a. México representa 1.2% y Brasil 1.1% de las importaciones mundiales de servicios comerciales (datos de la OMC).

Cuadro II.7b

**PAÍSES DEL CARIBE:**  
**PARTICIPACIÓN DE LOS SERVICIOS EN EL COMERCIO DE BIENES Y SERVICIOS, 1990-2000**  
*(En porcentajes del total)*

Subregión/país	Exportaciones				Importaciones			
	1990	1995	1999	2000	1990	1995	1999	2000
<b>Países del Caribe<sup>a</sup></b>	<b>44.3</b>	<b>52.0</b>	...	...	<b>30.5</b>	<b>31.8</b>	...	...
Aruba	72.6	32.4	41.2	30.8	18.8	12.2	26.2	21.2
Antillas Neerlandesas	39.4	88.9	...	...	31.8	35.5	...	...
Cuba	8.9	48.8	62.9	60.5	7.5	19.2	13.9	12.4
República Dominicana	59.9	34.0	35.4	36.2	19.7	15.7	13.4	12.5
<b>Comunidad del Caribe (CARICOM)</b>	<b>58.1</b>	<b>57.6</b>	...	...	<b>46.6</b>	<b>42.8</b>	...	...
Bahamas	84.1	87.2	82.7	84.3	34.7	35.6	34.5	36.1
Belice	51.2	48.7	45.1	43.0	22.2	26.7	24.7	23.7
Barbados	74.9	78.8	79.6	82.6	28.5	34.4	32.3	33.0
Guyana	28.9	21.2	...	...	31.1	24.3	...	...
Haití	16.4	40.5	32.7	33.1	14.0	30.4	19.9	20.3
Jamaica	46.3	43.6	55.6	54.7	29.2	28.4	33.1	30.7
Suriname	4.3	20.0	15.6	18.6	20.4	35.6	20.5	46.7
Trinidad y Tabago	14.4	12.2	22.9	22.9	30.2	12.4	7.8	7.9
<b>Organización de Estados del Caribe Oriental (OECS)</b>	<b>91.5</b>	<b>93.2</b>	...	...	<b>79.1</b>	<b>77.1</b>	...	...
Antigua y Barbuda	94.1	92.1	...	...	29.8	32.3	...	...
Dominica	35.7	51.9	55.5	55.6	20.0	25.5	26.5	26.3
Granada	68.5	79.3	...	...	23.4	23.5	...	...
Saint Kitts y Nevis	64.7	82.1	...	...	24.1	26.1	...	...
San Vicente y las Granadinas	36.0	66.7	...	...	18.6	22.7	...	...
Santa Lucía	53.7	70.7	...	...	23.1	28.7	...	...

**Fuente:** CEPAL, División de Comercio Internacional e Integración, sobre la base de información del Fondo Monetario Internacional (FMI).

ses del Mercosur y de la Comunidad Andina, para los que los servicios representan entre un cuarto y un quinto de las importaciones totales. En seguida están los países del MCCA, donde las tasas se sitúan entre 17% y 19%. Por último está México, país para el que la participación de los servicios en el total de las importaciones es de poco más de 8%, confirmando la disminución observada desde mediados de los años noventa en función del crecimiento en mayores proporciones del comercio de bienes (véanse los cuadros II.7a y II.7b).

La mayoría de los países de América Latina registran un déficit en el comercio de servicios. En 2000, las excepciones fueron Panamá, Costa Rica, Uruguay y Paraguay, para los que el superávit en servicios representa, respectivamente, 7.2%, 3.1%, 2.3% y 0.6% del PIB. En tanto, Nicaragua, Ecuador y Venezuela son los países

con mayor déficit en el comercio de servicios con relación al PIB: 4.7%, 3.1% y 2.7%, respectivamente.

En contraste, las naciones del Caribe para las cuales hay información muestran un superávit en el comercio de servicios, a excepción de Haití y Suriname. En 2000, las importaciones de servicios de estos países fueron de alrededor de 5 mil millones de dólares, mientras que las exportaciones alcanzaron aproximadamente a 9 mil millones. República Dominicana es el principal exportador de servicios de este grupo de naciones, seguido de Cuba y Bahamas, y es también el importador más significativo junto con Jamaica. Asimismo, el superávit en servicios equivale prácticamente a la décima parte del PIB para República Dominicana, Jamaica, Trinidad y Tabago y Dominica, y aproximadamente a un cuarto para Barbados y Bahamas.

### 3. El balance de la cuenta corriente

En 2000, el déficit del balance comercial de bienes y servicios fue significativamente menor que el año anterior, lo que explica la reducción del déficit en cuenta corriente a menos de 47 mil millones de dólares, desde los 55 mil 700 millones en 1999. A su vez, como se ha indicado, la disminución del saldo comercial de bienes y servicios es consecuencia del desempeño de los saldos en el comercio de bienes, dado que los de la cuenta de servicios no se han alterado sustancialmente. Asimismo, las causas de la reducción del déficit de la región son atribuibles sobre todo al descenso del déficit en Argentina, al aumento del superávit en Colombia y Ecuador, y principalmente, al fuerte crecimiento del superávit en Venezuela.

En tanto, hubo un deterioro del saldo de bienes y servicios en Chile y Costa Rica, mientras que en El Salvador, México, Paraguay y República Dominicana se amplió el déficit acumulado. En México se incrementó el déficit de poco más de 7 mil millones a más de 10 mil millones de dólares entre 1999 y 2000, al mismo tiempo que en Brasil el saldo comercial se mantuvo estable en algo más de 8 mil millones de dólares (véase el cuadro II.8).

Por su parte, el balance de renta en general no mostró cambios significativos y se mantuvo en niveles elevados de casi 52 mil 500 millones de dólares. El pago de intereses, utilidades y dividendos, es decir, la remuneración del capital extranjero, dejó un saldo negativo de 18 mil millones de dólares para Brasil, relativamente constantes en términos nominales en los últimos tres años, y con una leve disminución al final de 2000. En Chile y Colombia aumentó el déficit por este concepto, en tanto que en Costa Rica, Venezuela y Panamá se observa una reducción de éste. En particular, en México se registró un incremento del déficit por el pago de utilidades, dividendos e intereses, que ha sido contrarrestado por los flujos derivados de transferencias corrientes, fundamentalmente compuestos de remesas de trabajadores en los Estados Unidos,<sup>6</sup> pero que no han impedido la acumulación creciente de un déficit de cuenta corriente.

Empero, la participación del saldo de la cuenta corriente en el PIB se redujo para el conjunto de los países de la región, como resultado de tendencias divergentes según los países. Argentina, Brasil y México por sí solos

presentan un déficit de cuenta corriente superior al total del resto de la región, aunque tanto en Argentina como en Brasil se logró reducir la proporción del saldo en el PIB, mientras que en México se registró un leve aumento. Sin embargo, se observan mejoras notables para Ecuador y sobre todo para Venezuela, que además son los únicos dos países que presentan saldos positivos en la cuenta corriente por segundo año consecutivo, mientras que todas las otras naciones registran déficit en 2000. Las que muestran tasas más preocupantes son Bolivia (-7.2%), Costa Rica (-5.3%), Guatemala (-4.6%) y Nicaragua (-38.3%). Nicaragua, a su vez, presentó una fuerte baja de la proporción del déficit con relación al producto, volviendo al nivel de 1998, pese a lo cual éste alcanza un nivel inusualmente elevado para la región (véanse los cuadros II.9 y el gráfico II.2.)

### 4. Composición de las exportaciones por productos

En 2000, según los datos de comercio registrados por las aduanas, las exportaciones latinoamericanas y caribeñas de bienes equivalieron a cerca de 343 mil millones de dólares, es decir, un valor casi 10% inferior a lo recolectado por las instituciones que administran las cuentas externas de los países. No obstante, las tendencias captadas por las dos series de datos son similares: entre 1999 y 2000 se registra un incremento cercano al 20%, impulsado en gran medida por las exportaciones de México y de los grandes exportadores de petróleo, como Venezuela (véanse los cuadros II.10 y II.11). Al mismo tiempo, utilizando las categorías de la OMC para clasificar los productos exportados por los países de la región, se verifica que productos clasificados como equipos para oficinas y telecomunicaciones, principalmente productos electrónicos, así como el rubro de otras maquinarias y equipos de transporte, registraron aumentos significativos de 25% y 34%, respectivamente. Estos productos fueron casi integralmente destinados a los Estados Unidos, como se constata en los cuadros II.10 y II.11. Según se advierte en el gráfico II.3, las exportaciones hacia los Estados Unidos y México (posiblemente como país de tránsito para las exportaciones de Centroamérica hacia los Estados Unidos) contienen una proporción elevada de manufacturas.<sup>7</sup>

6 Las transferencias corrientes sumaron más de 19 mil millones de dólares, de los cuales los mayores recipientes fueron: México (6 700 millones de dólares); República Dominicana (1 900 millones de dólares); El Salvador (1 800 millones de dólares); Brasil (1 500 millones de dólares) y Ecuador (1 360 millones de dólares), según datos del FMI.

7 Como ha sido indicado, parte de la información estadística utilizada para el resto del capítulo está basada en COMTRADE, mientras que los



Cuadro II.8  
**AMÉRICA LATINA Y EL CARIBE:**  
**COMPOSICIÓN DE LA CUENTA CORRIENTE, 1998-2000<sup>a</sup>**  
*(En millones de dólares)*

Subregión/País	Bienes y servicios			Balance de renta			Saldo en cuenta corriente		
	1998	1999	2000	1998	1999	2000	1998	1999	2000
<b>América Latina<sup>b</sup></b>	<b>-54 322</b>	<b>-21 712</b>	<b>-13 551</b>	<b>-50 224</b>	<b>-52 373</b>	<b>-52 497</b>	<b>-87 965</b>	<b>-55 695</b>	<b>-46 732</b>
<b>Países del Mercado Común del Sur (Mercosur)</b>									
Argentina	-7 576	-4 866	-1 766	-7 429	-7 852	-7 775	-14 708	-12 444	-9 361
Brasil	-16 714	-8 238	-8 271	-18 188	-18 848	-17 886	-33 444	-25 397	-24 636
Paraguay	-343	-291	-539	6	30	48	-160	-86	-315
Uruguay	-336	-451	-468	-199	-174	-216	-475	-551	-618
<b>Chile</b>	<b>-2 632</b>	<b>1 350</b>	<b>878</b>	<b>-1 975</b>	<b>-1 881</b>	<b>-2 404</b>	<b>-4 144</b>	<b>-78</b>	<b>-988</b>
<b>Comunidad Andina</b>									
Bolivia	-845	-678	-647	-162	-201	-259	-677	-556	-595
Colombia	-3 914	519	1 307	-1 717	-1 418	-2 429	-5 186	-20	-132
Ecuador	-1 702	1 190	1 211	-1 243	-1 336	-1 188	-2 169	955	1 383
Perú	-3 059	-1 216	-1 026	-1 488	-1 545	-1 595	-3 634	-1 817	-1 645
Venezuela	-1 214	5 137	14 656	-1 931	-1 518	-1 163	-3 253	3 689	13 350
<b>México</b>	<b>-8 818</b>	<b>-7 382</b>	<b>-10 372</b>	<b>-13 284</b>	<b>-13 256</b>	<b>-14 018</b>	<b>-16 090</b>	<b>-14 325</b>	<b>-17 690</b>
<b>Mercado Común Centroamericano (MCCA)</b>									
Costa Rica	-166	1 004	289	-467	-1 822	-1 218	-519	-716	-833
El Salvador	-1 424	-1 516	-1 920	-155	-283	-304	-79	-242	-411
Guatemala	-1 563	-1 549	-1 540	-140	-181	-183	-997	-1 015	-884
Honduras	-426	-772	-812	-209	-165	-144	-148	-200	-204
Nicaragua	-834	-1 195	-1 038	-185	-197	-200	-820	-1 092	-919
<b>Panamá</b>	<b>-780</b>	<b>-800</b>	<b>-572</b>	<b>-555</b>	<b>-741</b>	<b>-521</b>	<b>-1 176</b>	<b>-1 376</b>	<b>-927</b>
<b>República Dominicana</b>	<b>-1 435</b>	<b>-1 302</b>	<b>-2 150</b>	<b>-890</b>	<b>-975</b>	<b>-1 030</b>	<b>-338</b>	<b>-429</b>	<b>-1 269</b>
<b>Haití</b>	<b>-542</b>	<b>-655</b>	<b>-770</b>	<b>-12</b>	<b>-13</b>	<b>-9</b>	<b>53</b>	<b>6</b>	<b>-39</b>

**Fuente:** CEPAL, División de Comercio Internacional e Integración, sobre la base de cifras oficiales del Fondo Monetario Internacional (FMI) y la División de Estadística y Proyecciones Económicas de la CEPAL.

<sup>a</sup> No se presenta el saldo de transferencias corrientes, que también forma parte de la cuenta corriente, por no ser motivo de análisis en la presente sección. Para obtener una presentación completa de la cuenta corriente, se recomienda la revisión del Estudio económico 2000-2001 pp. 93 a 97.

<sup>b</sup> Incluye 19 países de la región: Argentina, Bolivia, Brasil, Chile, Colombia, Costa Rica, Ecuador, El Salvador, Guatemala, Haití, Honduras, México, Nicaragua, Panamá, Paraguay, Perú, República Dominicana, Uruguay y Venezuela.

El impulso al comercio de equipos para oficinas y telecomunicaciones responde parcialmente a la fuerte demanda mundial por estos productos, así como por las inversiones de las empresas transnacionales en la región en operaciones de procesamiento de exportaciones

(maquila). Los productos manufacturados vinculados al transporte, y de manera más general, los bienes de capital, experimentan también un crecimiento dinámico en el comercio global. Sin embargo, a nivel mundial, la región aún exporta menos del 5% de estas dos categorías

datos utilizados en las secciones anteriores son calculados sobre la base de balance de pagos. Debido a esto, no son siempre compatibles. Esta edición del Panorama de la inserción internacional de América Latina y el Caribe utiliza la clasificación de la OMC con el propósito de hacer posible la comparación con las cifras de la OMC, sobre todo con aquellas para las otras regiones del mundo. El Anexo estadístico (CD-ROM) mantiene la clasificación utilizada en las ediciones anteriores.

Cuadro II.9

**AMÉRICA LATINA Y EL CARIBE: BALANCE COMERCIAL DE BIENES Y SERVICIOS  
Y BALANCE DE LA CUENTA CORRIENTE, 1998-2000**

*(En porcentajes del Producto Interno Bruto)<sup>a</sup>*

Subregión/País	Balanza comercial de bienes y servicios			Balance de la cuenta corriente		
	1998	1999	2000	1998	1999	2000
<b>América Latina<sup>b</sup></b>	<b>-2.8</b>	<b>-1.2</b>	<b>-0.7</b>	<b>-4.5</b>	<b>-3.2</b>	<b>-2.4</b>
<b>Países del Mercado Común del Sur (MERCOSUR)</b>						
Argentina	-2.5	-1.7	-0.6	-4.9	-4.4	-3.3
Brasil	-2.1	-1.6	-1.4	-4.2	-4.8	-4.1
Paraguay	-4.0	-3.8	-7.2	-1.9	-1.1	-4.2
Uruguay	-1.5	-2.2	-2.3	-2.1	-2.6	-3.1
<b>Chile</b>	<b>-3.6</b>	<b>2.0</b>	<b>1.2</b>	<b>-5.7</b>	<b>-0.1</b>	<b>-1.4</b>
<b>Comunidad Andina</b>						
Bolivia	-10.0	-8.2	-7.8	-8.0	-6.7	-7.2
Colombia	-4.0	0.6	1.6	-5.2	0.0	-0.2
Ecuador	-8.6	8.7	8.9	-11.0	7.0	10.2
Perú	-5.4	-2.3	-1.9	-6.4	-3.5	-3.0
Venezuela	-1.3	5.0	12.2	-3.4	3.6	11.1
<b>México</b>	<b>-2.1</b>	<b>-1.5</b>	<b>-1.8</b>	<b>-3.8</b>	<b>-3.0</b>	<b>-3.1</b>
<b>Mercado Común Centroamericano (MCCA)</b>						
Costa Rica	-1.2	6.4	1.8	-3.7	-4.6	-5.3
El Salvador	-11.9	-12.2	-14.9	-0.7	-2.0	-3.2
Guatemala	-8.1	-8.5	-8.1	-5.1	-5.5	-4.6
Honduras	-8.1	-14.2	-13.7	-2.8	-3.7	-3.4
Nicaragua	-40.3	-54.0	-43.3	-39.6	-49.4	-38.3
<b>Panamá</b>	<b>-8.3</b>	<b>-8.4</b>	<b>-5.7</b>	<b>-12.6</b>	<b>-14.4</b>	<b>-9.3</b>
<b>República Dominicana</b>	<b>-9.1</b>	<b>-7.5</b>	<b>-10.8</b>	<b>-2.1</b>	<b>-2.5</b>	<b>-6.4</b>
<b>Haití</b>	<b>-15.4</b>	<b>-16.4</b>	<b>-19.6</b>	<b>1.5</b>	<b>0.2</b>	<b>-1.0</b>

**Fuente:** CEPAL, División de Comercio Internacional e Integración, sobre la base de cifras oficiales proporcionadas por la División de Estadística y Proyecciones Económicas de la CEPAL.

<sup>a</sup> Estimaciones sobre la base de cifras en dólares a precios corrientes.

<sup>b</sup> Incluye a 19 países de la región: Argentina, Bolivia, Brasil, Chile, Colombia, Costa Rica, Ecuador, El Salvador, Guatemala, Haití, Honduras, México, Nicaragua, Panamá, Paraguay, Perú, República Dominicana, Uruguay y Venezuela.

de productos, lo que contrasta con la importancia de estas industrias en el comercio global. Entre 1999 y 2000, el rubro maquinaria y equipo de transporte acrecentó su participación en las exportaciones mundiales de 43% a 45%, mientras que la participación de esos productos se mantuvo estable en las exportaciones regionales (35.5%) (véase el cuadro II.12a).

Otros productos que presentaron cierto aumento fueron el hierro y el acero (16%) –que siguieron la tendencia de los mercados mundiales y permitieron así una recuperación tras la contracción experimentada en el año

anterior–, los metales no ferrosos (18%), los productos químicos (17%), maquinaria y aparatos eléctricos (20%), productos de la industria automotriz (18.5%), y otros bienes de consumo (19%). En cambio, también de manera coherente con lo observado a nivel mundial, se observa el estancamiento de las exportaciones de productos agropecuarios (0.5%).

Los países de la región muestran una especialización en la exportación de productos primarios, en los que se concentra alrededor del 40% de sus envíos, mientras que la participación de éstos en las exportaciones

Gráfico II.2  
**AMÉRICA LATINA Y EL CARIBE:**  
**SALDO COMERCIAL DE BIENES COMO PROPORCIÓN DEL PIB, 2000**  
*(En porcentajes)*

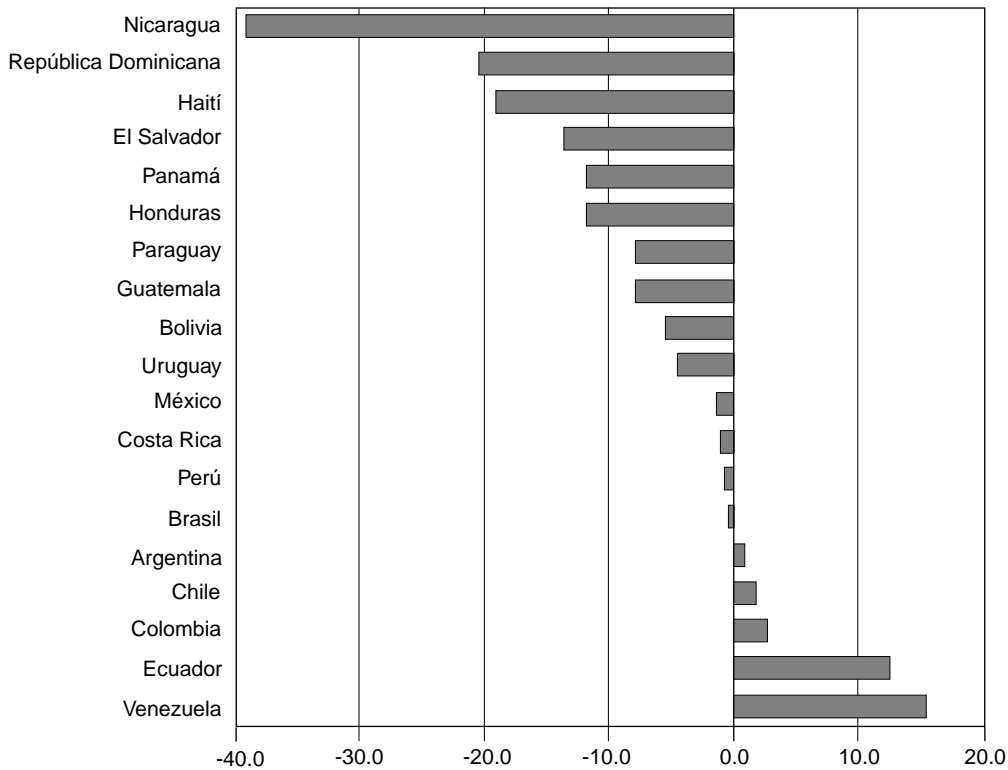

**Fuente:** CEPAL, División de Comercio Internacional e Integración, sobre la base de información oficial del balance de pagos y cuentas nacionales de los países.

mundiales es del 18%.<sup>8</sup> Por lo tanto, el conjunto de la región exporta 4.5% del total del comercio mundial de productos manufacturados, una participación inferior a la proporción que ocupa la región en el total de las exportaciones (6.1%). Es cierto que al comparar la estructura de las exportaciones entre 1995 y 2000, se observa una reducción en la participación de los productos primarios de 50% a 41% del total exportado, mientras que las manufacturas han aumentado de 49% a 58%. Desde 1996-1997, más de la mitad de las exportaciones de la región son manufacturas, aunque como es conocido, este promedio está sesgado por la composición de las exportaciones mexicanas (véase el cuadro II.12a).

En efecto, cuando se analizan las exportaciones de los países de América Latina y el Caribe sin incluir Brasil y México, se observa una fuerte especialización en productos primarios –equivalente a 74% del total de exportaciones de este grupo de países, en 2000–, sobre todo productos alimenticios y combustibles. Es oportuno indicar que la primera categoría de estos productos ha enfrentado una reducción de la demanda en los mercados mundiales, incluso en un contexto de crecimiento del comercio. La contraparte de esta especialización es que menos de un cuarto de las exportaciones de estos países se compone de manufacturas, las que en conjunto tienen un crecimiento dinámico en el comercio mundial.

<sup>8</sup> A diferencia de la clasificación utilizada por esta publicación en el Anexo estadístico y en las ediciones anteriores, en las categorías de la OMC los productos están clasificados por sus características físicas y no por las características productivas. No se hace diferencia entre agricultura y agroindustria, por ejemplo.

Gráfico II.3  
**AMÉRICA LATINA Y EL CARIBE:**  
**COMPOSICIÓN DE LAS EXPORTACIONES SEGÚN DESTINO, 2000**  
*(En tasas de variación anual)*

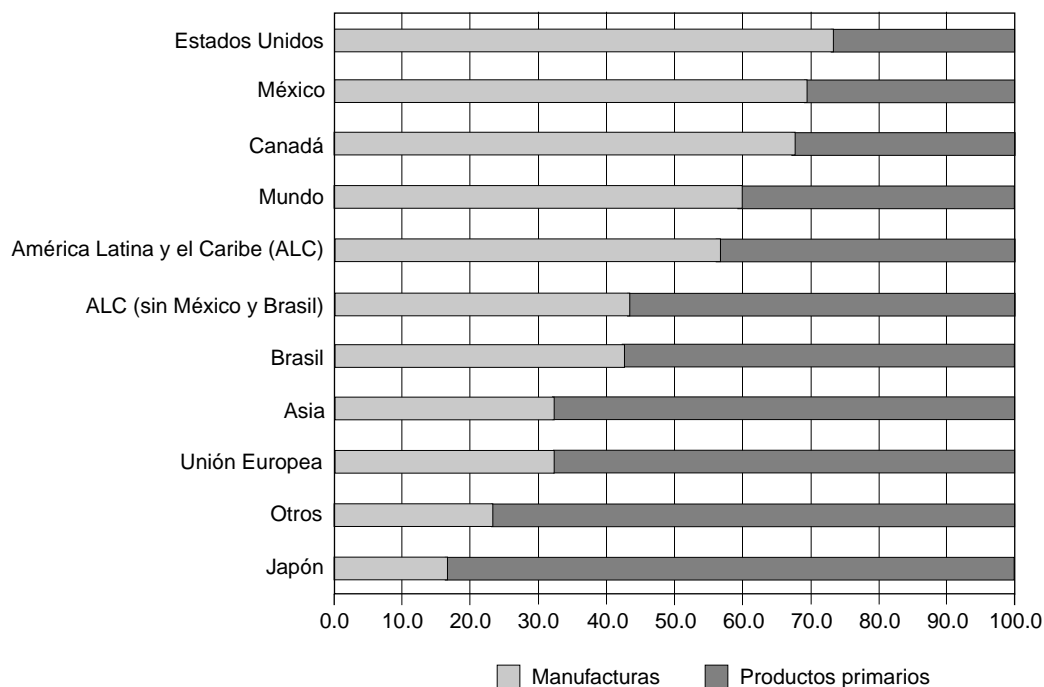

**Fuente:** CEPAL, División de Comercio Internacional e Integración, sobre la base de información extraída de la base de datos estadísticos del comercio externo (COMTRADE) de las Naciones Unidas.

En contraste, Brasil y México exportan una proporción mucho mayor de manufacturas (57.5% y 83%, respectivamente), lo que tiene un considerable impacto en las cifras globales de la región (véase el cuadro II.12b). Por ejemplo, cerca del 35% de las exportaciones de la región están constituidas por maquinaria y equipo de transporte. Esta proporción baja a 13% cuando se excluye México, y a 6% cuando se omite Brasil. En otras palabras, estas dos naciones producen alrededor del 80% de las exportaciones de esta categoría de productos en la región.

Entre 1999 y 2000, las manufacturas disminuyeron en casi dos puntos porcentuales su participación en las exportaciones mexicanas, dado el incremento del valor de los embarques de combustibles, que pasaron de 7% a casi 10% del total. En cambio, las exportaciones de manufacturas de Brasil aumentaron su proporción de 53% a más de 57% en el mismo período, aunque los productos agropecuarios aún representen 28% del valor exportado por ese país.

En 2000, los productos clasificados como “maquinaria y equipo de transporte” correspondían a 28% del total exportado por Brasil y a 59% de las exportaciones mexicanas. Empero, existen claras diferencias entre los dos países en términos de concentración de mercados de destino, en el caso de México, y de mayor diversificación, en el de Brasil (véase el cuadro II.12b).

## 5. Composición de las importaciones por productos

En 2000, las importaciones de América Latina y el Caribe sumaron cerca de 362 mil millones de dólares, según fuentes de las aduanas, lo que refleja un crecimiento similar al de las exportaciones en un contexto de restablecimiento de la demanda en la región (véanse los cuadros II.13 y II.14). En efecto, como había sido señalado por ese país.

Cuadro II.10  
**AMÉRICA LATINA Y EL CARIBE:**  
**EXPORTACIONES DE BIENES SEGÚN DESTINO Y CATEGORÍA DE PRODUCTOS, 1999**  
*(En millones de dólares)*

Sector/País de destino	América Latina (AL) <sup>a</sup>	Brasil	México	Resto AL <sup>b</sup>	Canadá	Estados Unidos	Unión Europea	Japón	Asia	Otros	Mundo
<b>Productos primarios</b>	<b>18 721</b>	<b>4 994</b>	<b>1 167</b>	<b>12 560</b>	<b>1 747</b>	<b>43 637</b>	<b>24 829</b>	<b>5 884</b>	<b>6 175</b>	<b>12 641</b>	<b>113 633</b>
Productos agropecuarios	9 990	2 841	532	6 617	640	16 185	17 220	3 059	3 678	7 670	58 441
Productos alimenticios	9 050	2 560	455	6 034	594	13 771	15 485	2 508	2 900	7 306	51 615
Materias primas	940	281	77	582	45	2 414	1 735	551	778	364	6 827
Productos de las industrias extractivas	8 731	2 154	634	5 943	1 107	27 452	7 608	2 825	2 496	4 972	55 192
Minas y minerales	830	291	147	393	262	992	2 297	1 599	1 206	969	8 156
Combustibles	6 607	1 569	110	4 928	825	23 684	2 245	284	286	3 722	37 654
Metales no ferrosos	1 293	294	378	622	20	2 776	3 066	941	1 004	281	9 382
<b>Manufacturas</b>	<b>26 063</b>	<b>3 825</b>	<b>1 786</b>	<b>20 452</b>	<b>2 598</b>	<b>119 966</b>	<b>11 272</b>	<b>995</b>	<b>3 416</b>	<b>2 950</b>	<b>167 259</b>
Hierro y acero	1 457	95	224	1 168	177	2 880	1 045	228	709	297	6 823
Productos químicos	6 717	942	248	5 527	134	4 211	1 554	228	410	562	13 817
Otras semimanufacturas	4 445	347	195	3 902	163	8 430	1 562	93	677	476	15 846
Maquinaria y equipo de transporte	9 076	1 965	912	6 199	1 853	80 888	5 710	339	1 346	1 201	100 413
Maquinaria generadora de fuerza	108	13	7	89	46	2 459	109	3	28	52	2 805
Otra maquinaria no eléctrica	1 829	236	144	1 449	116	5 805	620	38	123	222	8 753
Máquinas de oficina y equipos para telecomunicaciones	1 098	61	109	928	407	26 309	1 200	257	1 025	268	30 565
Maquinaria y aparatos eléctricos	1 081	78	49	954	109	18 232	256	7	74	88	19 847
Productos de la industria automotriz	4 483	1 488	551	2 444	1 111	23 723	2 638	19	68	289	32 330
Otras maquinarias y equipo de transporte	478	90	53	336	64	4 361	886	15	28	282	6 114
Textiles	1 363	209	65	1 088	98	2 269	230	50	98	64	4 171
Prendas de vestir	648	37	24	587	49	8 497	185	9	28	216	9 632
Otros bienes de consumo	2 328	230	117	1 981	123	12 790	987	46	148	134	16 557
<b>Otros productos</b>	<b>87</b>	<b>5</b>	<b>3</b>	<b>79</b>	<b>11</b>	<b>930</b>	<b>841</b>	<b>10</b>	<b>11</b>	<b>2 080</b>	<b>3 970</b>
<b>Total todos los sectores</b>	<b>44 870</b>	<b>8 824</b>	<b>2 956</b>	<b>33 090</b>	<b>4 355</b>	<b>164 533</b>	<b>36 942</b>	<b>6 889</b>	<b>9 602</b>	<b>17 671</b>	<b>284 863</b>

**Fuente:** CEPAL, División de Comercio Internacional e Integración, sobre la base de información extraída de la Base de datos estadísticos del comercio externo (COMTRADE) de las Naciones Unidas.

<sup>a</sup> Total incluye a 25 países: Argentina, Bolivia, Brasil, Chile, Colombia, Costa Rica, Ecuador, El Salvador, Guatemala, Honduras, México, Nicaragua, Panamá, Paraguay, Perú, República Dominicana, Uruguay, Venezuela, Belice, Barbados, Dominica, Granada, Santa Lucía, Suriname y Trinidad y Tabago.

<sup>b</sup> Excluye a Brasil y México.

Cuadro II.11

**AMÉRICA LATINA Y EL CARIBE:**  
**EXPORTACIONES DE BIENES SEGÚN DESTINO Y CATEGORÍA DE PRODUCTOS, 2000**  
*(En millones de dólares)*

Sector/País de destino	América Latina (AL) <sup>a</sup>	Brasil	México	Resto AL <sup>b</sup>	Canadá	Estados Unidos	Unión Europea	Japón	Asia	Otros	Mundo
<b>Productos primarios</b>	<b>24 070</b>	<b>6 457</b>	<b>1 248</b>	<b>16 364</b>	<b>1 801</b>	<b>57 979</b>	<b>25 330</b>	<b>6 060</b>	<b>7 516</b>	<b>14 002</b>	<b>136 759</b>
Productos agropecuarios	10 135	2 913	572	6 650	672	15 870	15 478	2 809	4 038	7 031	56 036
Productos alimenticios	9 265	2 730	499	6 037	702	13 373	13 426	2 248	3 268	6 797	49 079
Materias primas	1 051	265	136	650	45	2 684	2 218	644	942	317	7 921
Productos de las industrias extractivas	13 928	3 620	681	9 627	1 086	41 950	9 344	3 211	3 227	6 883	79 629
Minas y minerales	869	267	98	504	275	961	2 295	1 736	1 364	1 253	8 753
Combustibles	11 578	2 937	76	8 566	795	37 926	3 806	358	550	5 119	60 134
Metales no ferrosos	1 583	343	488	752	17	2 553	2 984	1 033	1 248	477	9 900
<b>Manufacturas</b>	<b>30 075</b>	<b>4 561</b>	<b>2 619</b>	<b>22 896</b>	<b>3 479</b>	<b>143 002</b>	<b>11 810</b>	<b>1 186</b>	<b>3 518</b>	<b>4 069</b>	<b>197 139</b>
Hierro y acero	1 776	120	282	1 375	258	3 188	1 301	205	745	420	7 894
Productos químicos	7 541	1 145	283	6 113	120	4 868	1 928	232	546	677	15 914
Otras semimanufacturas	4 913	440	254	4 219	168	9 628	1 694	94	714	527	17 738
Maquinaria y equipo de transporte	11 097	2 336	1 540	7 222	2 653	98 442	5 568	543	1 208	2 024	121 535
Maquinaria generadora de fuerza	150	23	8	119	61	2 733	113	17	31	63	3 170
Otra maquinaria no eléctrica	1 918	265	186	1 467	190	6 670	674	57	163	315	9 987
Máquinas de oficina y equipos para telecomunicaciones	1 597	79	80	1 439	452	34 161	1 336	235	770	242	38 803
Maquinaria y aparatos eléctricos	1 331	124	86	1 122	154	21 915	326	48	90	109	23 975
Productos de la industria automotriz	5 746	1 762	1 122	2 862	1 712	28 594	2 132	20	86	766	39 685
Otras maquinarias y equipos de transporte	565	90	69	406	98	5 291	1 540	175	78	539	8 285
Textiles	2 027	261	119	1 647	117	3 160	354	59	181	112	6 011
Prendas de vestir	1 160	39	104	1 018	101	9 993	1 035	148	371	308	13 117
Otros bienes de consumo	3 075	418	255	2 403	204	16 241	1 496	237	399	329	21 988
<b>Otros productos</b>	<b>1 002</b>	<b>185</b>	<b>181</b>	<b>636</b>	<b>157</b>	<b>2 438</b>	<b>1 910</b>	<b>332</b>	<b>641</b>	<b>2 011</b>	<b>8 491</b>
<b>Total todos los sectores</b>	<b>55 396</b>	<b>11 210</b>	<b>4 035</b>	<b>40 151</b>	<b>5 409</b>	<b>203 597</b>	<b>38 794</b>	<b>7 457</b>	<b>11 350</b>	<b>20 613</b>	<b>342 615</b>

**Fuente:** CEPAL, División de Comercio Internacional e Integración, sobre la base de información extraída de la Base de datos estadísticos del comercio externo (COMTRADE) de las Naciones Unidas.

<sup>a</sup> Total incluye a 25 países: Argentina, Bolivia, Brasil, Chile, Colombia, Costa Rica, Ecuador, El Salvador, Guatemala, Honduras, México, Nicaragua, Panamá, Paraguay, Perú, República Dominicana, Uruguay, Venezuela, Belice, Barbados, Dominica, Granada, Santa Lucía, Suriname y Trinidad y Tabago.

<sup>b</sup> Excluye a Brasil y México.

lado, esta recuperación de las importaciones tiene lugar tras la contracción de 1999, y fue más pronunciada para algunos países como México y Venezuela (véase el cuadro II.5a).

Existe una cierta simetría entre la composición de los productos importados y la de los exportados, aunque como se sabe, las importaciones latinoamericanas y caribeñas están constituidas mayoritariamente por artículos manufacturados. Los productos que presentaron mayor dinamismo son los que anteriormente fueron mencionados en cuanto a las exportaciones: combustibles y equipos para oficinas y telecomunicaciones (53% y 31%, respectivamente), confirmando en el segundo caso la importancia de las operaciones de maquila (véanse los cuadros II.13 y II.14). Las exportaciones de los bienes de la industria automotriz, maquinarias de oficina y equipos para telecomunicaciones crecieron a tasas superiores a las observadas en el comercio mundial. En contraste, las importaciones de la mayoría de las otras categorías de maquinaria y equipo de transporte se incrementaron a tasas más reducidas. Además, hubo una recuperación de las importaciones de hierro y acero, así como de las importaciones textiles (véase el cuadro II.15).

Al mismo tiempo, llama la atención que solamente el 10% de las manufacturas importadas por América Latina y el Caribe provengan de la región misma, en circunstancias que las importaciones intrarregionales corresponden al 15% de las importaciones totales. Por lo tanto, si bien los mercados regionales son importantes para el comercio de productos manufacturados, aún hay oportunidades que no han sido aprovechadas.

Conviene resaltar, tal como se observa en los cuadros II.15 y II.12a, que la estructura de las importaciones de la región por producto es bastante similar a la de las importaciones mundiales.<sup>9</sup> En 2000, los productos manufacturados representaron alrededor del 80% de las importaciones de la región, y la proporción de los productos primarios fue ligeramente inferior a un 20%. De la misma manera, la analogía entre las importaciones regionales y las mundiales se mantiene a nivel más desagregado: los productos componentes del rubro “maquinaria y equipo de transporte” guardan proporciones equivalentes en las importaciones latinoamericanas y en las mundiales. Una excepción es el caso de los productos químicos, que tienen una participación mayor en las importaciones de América Latina y el Caribe que a nivel global.

## 6. Composición de las exportaciones y de las importaciones por mercados de origen y destino

La participación de las distintas regiones del mundo en el comercio exterior de América Latina y el Caribe entrega información que puede ser útil, por ejemplo, para evaluar los distintos beneficios que pueden resultar de la negociación de acuerdos comerciales con regiones específicas. De la misma manera, esta información permite analizar la evolución del comercio de la región ante perturbaciones externas y estimar el grado de vulnerabilidad de las economías regionales. El análisis que sigue incluye, en algunos casos, la presentación por separado de cifras para Brasil y México, por las razones que fueron expuestas anteriormente, es decir, debido a que estas dos naciones además de ser las principales economías y los mayores exportadores de la región, también presentan diferencias en cuanto al patrón exportador en comparación con la mayoría de los otros países de la región.

### *Principales regiones de destino de las exportaciones*

En 2000, cerca del 60% de las exportaciones de la región tuvieron como destino los Estados Unidos, seguidos de la región misma (16%), con un quinto destinado a Brasil. Efectivamente, cuando se excluye a México del grupo de los exportadores, la proporción de los Estados Unidos se reduce a 32% mientras que la de América Latina y el Caribe aumenta a 29%. Asimismo, otros destinos como la Unión Europea (UE) subieron de 10% a 17%, y los países de Asia, de 5% a 10%, en las dos situaciones mencionadas (véase el cuadro II.12a y el gráfico II.4).

Como se advierte en los gráficos II.5a y II.5b, con excepción del Mercosur y Chile, los Estados Unidos representan un mercado al que se destinan más del 45% de las exportaciones de los países de América Latina, en circunstancias que en 2000 casi el 90% de los envíos de México se orientaron exclusivamente hacia esta dirección.

Además, los mercados de destino de las exportaciones de América Latina y el Caribe que presentan mayor demanda de productos manufacturados (medido según la participación de estos productos en el total de las exportaciones destinadas a cada mercado) son los Estados Unidos, Canadá y, dentro de América Latina, México, con participaciones de 70%, 64% y 65%, respectivamente. En contraste, las exportaciones a Japón, otros países

9 El cuadro II.12a presenta la composición de las exportaciones mundiales que se asume es la misma de las importaciones.

Cuadro II.12a

**AMÉRICA LATINA Y EL CARIBE:**  
**EVOLUCIÓN Y COMPOSICIÓN DE LAS EXPORTACIONES REGIONALES Y PARTICIPACIÓN EN LAS EXPORTACIONES MUNDIALES**  
**POR CATEGORÍAS DE PRODUCTOS, 1999 y 2000**  
*(En millones de dólares y porcentajes)*

Sector/País de destino	América Latina y el Caribe			América Latina y el Caribe (excluidos Brasil y México)			América Latina y el Caribe			Exportaciones mundiales			
	Porcentaje en el total		Crecimiento	Porcentaje en el total		Crecimiento	Porcentaje en exportaciones mundiales		Crecimiento	Porcentaje en el total		Crecimiento	
	1999	2000	1999	2000	1999	2000	1999	2000	1999	2000	1999	2000	
<b>Productos primarios</b>	<b>39.9</b>	<b>40.7</b>	<b>4.1</b>	<b>22.8</b>	<b>72.1</b>	<b>74.4</b>	<b>4.5</b>	<b>24.4</b>	<b>11.7</b>	<b>13.8</b>	<b>19.2</b>	<b>17.9</b>	<b>4.6</b>
Productos agropecuarios	20.5	17.1	-8.1	0.5	34.1	28.2	-10.6	-0.5	12.0	12.3	9.6	8.4	-3.0
Productos alimenticios	18.1	14.9	-9.4	-1.3	30.3	24.7	-11.8	-1.9	13.2	13.5	7.8	6.7	-4.0
Materias primas	2.4	2.3	3.1	13.9	3.8	3.5	0.3	10.6	7.3	7.7	1.9	1.8	-1.0
Productos de las industrias extractivas	19.4	23.6	21.3	46.4	38.0	46.3	23.2	46.7	11.5	15.1	9.6	9.4	12.0
Minas y minerales	2.9	2.8	-6.0	16.7	3.9	4.0	-2.9	21.7	17.2	20.2	0.9	0.8	-5.0
Combustibles	13.2	17.6	37.1	59.9	27.4	35.7	36.6	57.1	10.9	15.6	6.8	6.8	19.0
Metales no ferrosos	3.3	3.2	0.1	18.0	6.7	6.6	-1.1	18.7	10.5	10.9	1.8	1.8	-1.0
<b>Manufacturas</b>	<b>58.7</b>	<b>58.0</b>	<b>8.4</b>	<b>18.8</b>	<b>25.6</b>	<b>23.3</b>	<b>-4.1</b>	<b>9.6</b>	<b>4.3</b>	<b>4.5</b>	<b>77.3</b>	<b>78.7</b>	<b>4.0</b>
Hierro y acero	2.4	2.3	-16.1	15.8	2.0	2.1	-7.4	25.0	6.3	6.3	2.2	2.2	-11.0
Productos químicos	4.9	4.7	-1.2	17.1	6.2	6.0	-2.6	15.2	2.9	2.9	9.5	9.9	4.0
Otras semimanufacturas	5.6	5.2	3.3	13.1	4.7	4.3	-1.5	9.8	4.2	4.4	7.5	7.1	3.0
Maquinaria y equipo de transporte	35.2	35.5	13.3	21.1	7.7	6.4	-3.3	-0.3	4.6	4.8	43.2	45.1	5.0
Maquinaria generadora de fuerza	1.0	0.9	12.1	12.9	0.1	0.1	21.0	0.5	3.5	3.4	1.6	1.7	18.0
Otra maquinaria no eléctrica	3.1	2.9	4.9	13.0	1.0	0.8	-0.9	-1.1	2.3	2.2	7.7	8.1	...
Máquinas de oficina y equipos para telecomunicaciones	10.7	11.2	27.3	25.3	2.7	1.5	118.5	-31.5	4.2	4.5	14.4	15.2	10.0
Maquinaria y aparatos eléctricos	7.0	6.9	15.9	19.7	0.7	0.8	-17.4	26.3	7.9	8.0	5.0	5.3	...
Productos de la industria automotriz	11.3	11.2	3.7	18.5	2.4	2.5	-42.4	23.4	6.3	6.4	10.2	10.6	5.0
Otras maquinarias y equipo de transporte	2.1	2.4	11.6	34.1	0.7	0.6	34.2	13.3	2.8	3.4	4.3	4.3	1.0
Textiles	1.5	1.3	0.1	10.4	1.0	0.9	-15.9	8.2	3.1	3.4	2.7	2.4	-2.0
Prendas de vestir	3.4	3.1	13.4	11.7	1.7	1.5	-1.4	9.4	6.0	6.8	3.2	2.8	1.0
Otros bienes de consumo	5.8	5.7	6.8	18.9	2.3	2.2	-8.3	14.0	3.6	3.8	9.1	9.2	4.0
<b>Otros productos</b>	<b>1.4</b>	<b>1.3</b>	<b>11.0</b>	<b>11.4</b>	<b>2.3</b>	<b>2.2</b>	<b>1.8</b>	<b>17.7</b>	<b>2.2</b>	<b>2.5</b>	<b>3.5</b>	<b>3.2</b>	<b>...</b>
<b>Total todos los sectores</b>	<b>284 863</b>	<b>342 615</b>	<b>6.7</b>	<b>20.3</b>	<b>100 598</b>	<b>121 140</b>	<b>2.1</b>	<b>20.4</b>	<b>5.7</b>	<b>6.1</b>	<b>100.0</b>	<b>100.0</b>	<b>3.0</b>

Fuente: CEPAL, División de Comercio Internacional e Integración, sobre la base de información extraída de la Base de datos estadísticos del comercio externo (COMTRADE) de las Naciones Unidas.



Cuadro II.12b

**BRASIL Y MÉXICO:**  
**EVOLUCIÓN Y COMPOSICIÓN SECTORIAL DE LAS EXPORTACIONES, 1999-2000**  
*(En millones de dólares y porcentajes)*

Sector/País de destino	Brasil				México			
	Porcentaje en el total		Crecimiento		Porcentaje en el total		Crecimiento	
	1999	2000	1999	2000	1999	2000	1999	2000
<b>Productos primarios</b>	<b>44.3</b>	<b>39.7</b>	<b>-5.6</b>	<b>3.3</b>	<b>14.6</b>	<b>16.5</b>	<b>15.3</b>	<b>37.8</b>
Productos agropecuarios	33.3	28.0	-6.4	-3.2	6.0	5.5	-0.5	11.7
Productos alimenticios	28.7	23.2	-8.9	-7.1	5.4	4.9	0.4	12.1
Materias primas	4.6	4.8	13.5	21.6	0.6	0.6	-7.4	8.4
Productos de las industrias extractivas	11.0	11.8	-3.4	22.9	8.6	11.0	29.7	56.0
Minas y minerales	7.0	6.9	-11.9	12.8	0.6	0.5	8.1	8.6
Combustibles	0.8	1.6	14.5	125.1	7.1	9.7	39.4	65.0
Metales no ferrosos	3.1	3.2	17.5	18.2	0.9	0.8	-10.2	13.8
<b>Manufacturas</b>	<b>53.1</b>	<b>57.5</b>	<b>-7.3</b>	<b>24.6</b>	<b>85.1</b>	<b>83.4</b>	<b>16.1</b>	<b>19.5</b>
Hierro y acero	6.5	6.6	-15.4	17.3	1.2	1.0	-25.6	2.2
Productos químicos	6.3	6.4	-5.5	18.1	3.3	3.2	4.0	19.0
Otras semimanufacturas	9.1	8.6	0.2	9.5	5.0	4.8	9.1	17.8
Maquinaria y equipo de transporte	23.7	28.1	-9.6	36.4	59.7	59.2	19.5	21.0
Maquinaria generadora de fuerza	0.7	0.7	-21.4	26.5	1.7	1.6	18.5	11.7
Otra maquinaria no eléctrica	5.0	4.8	-15.5	9.3	3.9	3.7	19.4	17.4
Máquinas de oficina y equipos para telecomunicaciones	2.8	4.3	25.9	76.7	19.4	20.5	22.2	28.5
Maquinaria y aparatos eléctricos	1.5	1.6	-0.1	28.5	13.5	13.2	18.6	19.1
Productos de la industria automotriz	8.1	8.5	-25.8	21.1	19.1	18.4	19.6	17.7
Otras maquinarias y equipos de transporte	5.7	8.2	16.2	65.3	2.0	1.7	3.0	7.4
Textiles	1.7	1.6	-7.8	9.5	1.7	1.5	13.4	11.7
Prendas de vestir	0.4	0.5	-6.2	62.7	5.7	5.2	17.7	11.0
Otros bienes de consumo	5.5	5.6	1.2	16.9	8.5	8.4	12.0	20.3
<b>Otros productos</b>	<b>2.6</b>	<b>2.7</b>	<b>14.5</b>	<b>23.5</b>	<b>0.3</b>	<b>0.1</b>	<b>86.6</b>	<b>-57.4</b>
<b>Total todos los sectores</b>	<b>48 011</b>	<b>52 283</b>	<b>-6.1</b>	<b>15.1</b>	<b>136 263</b>	<b>166 192</b>	<b>16.1</b>	<b>22.0</b>

**Fuente:** CEPAL, División de Comercio Internacional e Integración, sobre la base de información extraída de la base de datos estadísticos del comercio externo (COMTRADE) de las Naciones Unidas.

de Asia y la UE, se caracterizan por la predominancia de productos primarios (81%, 66% y 65%, respectivamente) (véase el gráfico II.3). Sin embargo, es necesario destacar que las cifras para los Estados Unidos están sobrestimadas debido a que incluyen las exportaciones del total del valor de los productos de maquila, lo que tiene una importancia particular en el caso de las exportaciones de México, El Salvador, Costa Rica, Jamaica y otros países de Centroamérica y del Caribe a este mercado.

El análisis de las exportaciones de los países de América Latina y el Caribe, excluyendo a México, muestra una perspectiva bastante distinta. Para el total de los bienes que estos países exportaron, en 2000 el primer

destino sigue siendo los Estados Unidos, aunque representen solamente un 32%, mientras que América Latina participa con 29%, incluyendo a Brasil con 6% y a México con 2.3%. La UE está en el siguiente lugar (19%), y luego aparecen los países de Asia con 9.4%.

#### *Principales regiones de origen de las importaciones*

En 2000, la región importó poco más de la mitad de las importaciones totales desde los Estados Unidos (51%). En segundo lugar, están las importaciones intrarregionales, es decir, desde los países latinoamericanos y caribeños (15%), de los que aproximadamente

Cuadro II.13  
**AMÉRICA LATINA Y EL CARIBE:**  
**IMPORTACIONES DE BIENES SEGÚN ORIGEN Y CATEGORÍA DE PRODUCTOS, 1999**  
*(En millones de dólares)*

Sector/País de destino	América Latina (AL) <sup>a</sup>	Brasil	México	Resto AL <sup>b</sup>	Canadá	Estados Unidos	Unión Europea	Japón	Asia	Otros	Mundo
<b>Productos primarios</b>	<b>19 137</b>	<b>1 691</b>	<b>608</b>	<b>16 839</b>	<b>1 663</b>	<b>17 579</b>	<b>3 688</b>	<b>131</b>	<b>1 938</b>	<b>5 764</b>	<b>49 902</b>
Productos agropecuarios	9 992	1 133	386	8 472	1 306	11 614	2 555	51	1 183	949	27 649
Productos alimenticios	8 954	941	319	7 694	1 210	9 081	2 153	11	824	624	22 856
Materias primas	1 038	193	68	777	96	2 533	402	40	360	325	4 794
Productos de las industrias extractivas	9 146	557	221	8 367	357	5 965	1 133	81	755	4 815	22 252
Minas y minerales	858	301	24	532	94	599	114	3	79	190	1 937
Combustibles	6 927	99	131	6 697	206	3 481	588	34	588	4 403	16 227
Metales no ferrosos	1 362	157	67	1 137	57	1 885	431	44	88	222	4 088
<b>Manufacturas</b>	<b>26 774</b>	<b>9 015</b>	<b>4 117</b>	<b>13 642</b>	<b>4 396</b>	<b>130 239</b>	<b>45 076</b>	<b>12 148</b>	<b>18 729</b>	<b>8 262</b>	<b>245 625</b>
Hierro y acero	1 666	649	173	843	139	1 972	1 346	533	310	636	6 602
Productos químicos	7 082	1 469	1 442	4 172	581	17 180	9 319	763	1 406	3 225	39 555
Otras semimanufacturas	4 379	1 457	468	2 454	760	15 141	4 106	749	1 366	547	27 048
Maquinaria y equipo de transporte	9 459	4 277	1 516	3 667	2 561	73 901	25 502	9 107	10 551	2 622	133 704
Maquinaria generadora de fuerza	128	64	21	44	101	3 113	1 265	362	152	240	5 361
Otra maquinaria no eléctrica	1 753	926	175	653	620	15 213	10 908	1 976	1 210	1 046	32 726
Máquinas de oficina y equipos para telecomunicaciones	1 559	611	687	261	583	23 240	3 304	2 244	5 798	529	37 257
Maquinaria y aparatos eléctricos	1 104	414	248	441	251	15 290	3 089	1 056	2 169	393	23 352
Productos de la industria automotriz	4 546	2 089	363	2 094	791	13 079	4 871	3 010	901	215	27 412
Otras maquinarias y equipos de transporte	369	172	22	175	214	3 966	2 066	460	323	200	7 596
Textiles	1 226	404	136	686	89	4 586	656	66	1 320	350	8 293
Prendas de vestir	611	86	31	495	19	3 675	330	5	768	246	5 656
Otros bienes de consumo	2 351	674	351	1 325	247	13 785	3 816	926	3 007	636	24 767
<b>Otros productos</b>	<b>169</b>	<b>40</b>	<b>8</b>	<b>122</b>	<b>57</b>	<b>2 689</b>	<b>470</b>	<b>549</b>	<b>1 406</b>	<b>299</b>	<b>5 639</b>
<b>Total todos los sectores</b>	<b>46 081</b>	<b>10 745</b>	<b>4 733</b>	<b>30 603</b>	<b>6 117</b>	<b>150 508</b>	<b>49 234</b>	<b>12 829</b>	<b>22 073</b>	<b>14 325</b>	<b>301 166</b>

**Fuente:** CEPAL, División de Comercio Internacional e Integración, sobre la base de información extraída de la Base de datos estadísticos del comercio externo (COMTRADE) de las Naciones Unidas.

<sup>a</sup> Total incluye 25 países: Argentina, Bolivia, Brasil, Chile, Colombia, Costa Rica, Ecuador, El Salvador, Guatemala, Honduras, México, Nicaragua, Panamá, Paraguay, Perú, República Dominicana, Uruguay, Venezuela, Belice, Barbados, Dominica, Granada, Santa Lucía, Suriname y Trinidad y Tabago.

<sup>b</sup> Excluye a Brasil y México.

Cuadro II.14  
**AMÉRICA LATINA Y EL CARIBE:**  
**IMPORTACIONES DE BIENES SEGÚN ORIGEN Y CATEGORÍA DE PRODUCTOS, 2000**  
*(En millones de dólares)*

Sector/Pais de destino	América Latina (AL) <sup>a</sup>	Brasil	México	Resto AL <sup>b</sup>	Canadá	Estados Unidos	Unión Europea	Japón	Asia	Otros	Mundo
<b>Productos primarios</b>	<b>22 892</b>	<b>1 995</b>	<b>706</b>	<b>20 192</b>	<b>1 877</b>	<b>20 824</b>	<b>3 875</b>	<b>179</b>	<b>2 238</b>	<b>8 464</b>	<b>60 349</b>
Productos agropecuarios	9 877	1 228	371	8 278	1 402	11 941	2 486	53	1 196	934	27 889
Productos alimenticios	8 767	1 022	278	7 466	1 281	8 872	2 035	11	743	594	22 303
Materias primas	2 020	203	108	1 708	121	3 185	456	42	453	514	6 790
Productos de las industrias extractivas	12 367	747	293	11 327	389	8 158	1 288	124	973	7 499	30 798
Minas y minerales	1 139	408	45	686	129	857	222	49	132	310	2 838
Combustibles	10 409	213	332	9 864	173	5 876	934	79	842	7 085	25 398
Metales no ferrosos	2 247	269	142	1 836	122	2 370	680	101	204	402	6 127
<b>Manufacturas</b>	<b>29 043</b>	<b>10 653</b>	<b>4 065</b>	<b>14 325</b>	<b>5 420</b>	<b>158 713</b>	<b>43 584</b>	<b>13 845</b>	<b>24 491</b>	<b>9 649</b>	<b>284 746</b>
Hierro y acero	2 037	727	261	1 050	172	3 130	1 432	787	524	1 066	9 148
Productos químicos	7 376	1 663	1 476	4 237	674	19 898	9 526	884	1 800	3 855	44 013
Otras semimanufacturas	4 533	1 608	404	2 521	871	19 152	4 320	1 072	1 791	612	32 352
Maquinaria y equipo de transporte	11 177	5 490	1 633	4 054	3 305	91 302	23 927	10 648	14 457	3 077	157 892
Maquinaria generadora de fuerza	143	66	27	50	123	3 181	1 067	437	231	237	5 419
Otra maquinaria no eléctrica	1 760	931	170	659	589	16 461	9 358	2 002	1 666	985	32 821
Máquinas de oficina y equipos para telecomunicaciones	2 148	1 059	773	316	965	29 325	4 054	2 736	8 057	781	48 065
Maquinaria y aparatos eléctricos	1 488	530	316	642	295	19 886	2 833	1 409	3 169	515	29 595
Productos de la industria automotriz	5 471	2 673	333	2 465	1 203	18 580	4 995	3 104	1 104	565	35 023
Otras maquinarias y equipos de transporte	946	396	214	336	203	6 094	2 486	1 214	779	461	12 181
Textiles	3 701	794	622	2 286	231	9 082	2 216	941	2 601	1 163	19 936
Prendas de vestir	1 535	154	83	1 298	120	4 441	669	8	1 156	288	8 217
Otros bienes de consumo	3 396	771	335	2 290	297	18 079	3 681	1 072	3 571	802	30 897
<b>Otros productos</b>	<b>1 992</b>	<b>77</b>	<b>82</b>	<b>1 833</b>	<b>198</b>	<b>3 294</b>	<b>724</b>	<b>496</b>	<b>1 984</b>	<b>509</b>	<b>9 197</b>
<b>Total todos los sectores</b>	<b>55 528</b>	<b>13 053</b>	<b>5 290</b>	<b>37 185</b>	<b>7 519</b>	<b>185 430</b>	<b>49 449</b>	<b>15 377</b>	<b>29 472</b>	<b>19 356</b>	<b>362 131</b>

**Fuente:** CEPAL, División de Comercio Internacional e Integración, sobre la base de información extraída de la Base de datos estadísticos del comercio externo (COMTRADE) de las Naciones Unidas.

<sup>a</sup> Total incluye 25 países: Argentina, Bolivia, Brasil, Chile, Colombia, Costa Rica, Ecuador, El Salvador, Guatemala, Honduras, México, Nicaragua, Panamá, Paraguay, Perú, República Dominicana, Uruguay, Venezuela, Belice, Barbados, Dominica, Granada, Santa Lucía, Suriname y Trinidad y Tabago.

<sup>b</sup> Excluye a Brasil y México.

Cuadro II.15  
**AMÉRICA LATINA Y EL CARIBE:**  
**EVOLUCIÓN Y COMPOSICIÓN DE LAS IMPORTACIONES REGIONALES**  
**POR CATEGORÍAS DE PRODUCTOS, 1999 y 2000**  
*(En millones de dólares y porcentajes)*

Sector/País de destino	América Latina y el Caribe				América Latina y el Caribe (excluidos Brasil y México)			
	Porcentaje en el total		Crecimiento		Porcentaje en el total		Crecimiento	
	1999	2000	1999	2000	1999	2000	1999	2000
<b>Productos primarios</b>	<b>16.6</b>	<b>17.1</b>	<b>-6.0</b>	<b>24.3</b>	<b>20.4</b>	<b>22.6</b>	<b>-7.3</b>	<b>15.6</b>
Productos agropecuarios	9.2	8.2	-12.4	7.9	12.0	11.7	-12.8	1.3
Productos alimenticios	7.6	6.7	-12.3	6.0	10.5	10.0	-12.6	-0.3
Materias primas	1.6	1.5	-12.7	17.0	1.5	1.7	-14.6	11.9
Productos de las industrias extractivas	7.4	8.9	3.3	44.7	8.4	10.9	2.1	36.0
Minas y minerales	0.6	0.7	-9.9	27.7	0.5	0.6	-28.0	9.6
Combustibles	5.4	6.9	8.3	53.1	6.9	9.3	10.8	40.7
Metales no ferrosos	1.4	1.3	-7.2	19.4	0.9	1.1	-23.4	16.9
<b>Manufacturas</b>	<b>81.6</b>	<b>81.3</b>	<b>-3.6</b>	<b>19.9</b>	<b>78.2</b>	<b>77.0</b>	<b>-18.1</b>	<b>3.0</b>
Hierro y acero	2.2	2.2	-26.8	23.2	2.8	2.8	-35.8	5.1
Productos químicos	13.1	12.4	-0.4	13.4	15.7	16.1	-6.8	7.1
Otras semimanufacturas	9.0	9.2	-0.1	22.6	9.2	9.1	-10.9	3.2
Maquinaria y equipo de transporte	44.4	44.5	-4.8	20.6	38.2	36.4	-23.7	-0.2
Maquinaria generadora de fuerza	1.8	1.5	-1.8	1.7	1.7	1.4	-20.5	-15.2
Otra maquinaria no eléctrica	10.9	9.4	-10.2	3.7	11.0	9.6	-23.9	-8.9
Máquinas de oficina y equipos para telecomunicaciones	12.4	13.5	7.6	31.2	9.4	9.9	-12.4	10.6
Maquinaria y aparatos eléctricos	7.8	8.0	1.7	24.3	4.3	4.3	-21.4	5.7
Productos de la industria automotriz	9.1	10.0	-17.9	32.5	8.8	8.7	-38.5	3.4
Otras maquinarias y equipos de transporte	2.5	2.1	1.2	0.8	2.9	2.5	2.0	-12.2
Textiles	2.8	2.8	10.1	23.3	2.4	2.6	-15.6	13.2
Prendas de vestir	1.9	1.7	-10.6	11.9	1.7	1.9	-17.5	16.7
Otros bienes de consumo	8.2	8.4	-0.2	23.2	8.2	8.1	-8.8	3.0
<b>Otros productos</b>	<b>1.9</b>	<b>1.5</b>	<b>10.2</b>	<b>-1.0</b>	<b>1.4</b>	<b>0.5</b>	<b>67.6</b>	<b>-65.9</b>
<b>Total todos los sectores</b>	<b>301 166</b>	<b>362 131</b>	<b>-3.8</b>	<b>20.2</b>	<b>107 463</b>	<b>112 409</b>	<b>-15.5</b>	<b>4.6</b>

**Fuente:** CEPAL, División de Comercio Internacional e Integración, sobre la base de información extraída de la Base de datos estadísticos del comercio externo (COMTRADE) de las Naciones Unidas.

un cuarto se origina en Brasil y la décima parte en México. A continuación, la UE representa casi 14%; un conjunto de 11 países de Asia, 8%; y Japón, que no está incluido en este grupo, 4.2% (véase el cuadro II.14). Cuando se excluye a México, los Estados Unidos representan solamente 27%, mientras que en el conjunto de los países de la región se origina el 30% de las importaciones del subgrupo (véase el gráfico II.6).

El análisis de la composición de las importaciones muestra que más de tres cuartas partes de las importaciones de la región están compuestas de productos ma-

nufacturados. Además, los países de América Latina y el Caribe tienen dos fuentes claramente diferenciadas en términos de dirección de comercio y productos. Por una parte están las importaciones desde los países de la región, excluyendo a México y Brasil, constituidas principalmente por productos primarios (54%). Por otra parte, están las importaciones desde prácticamente todas las otras regiones del mundo, y también desde Brasil y México, que son intensivas en manufacturas, con proporciones superiores a 70% en casi todos los casos (véanse los cuadros II.13 y II.14).

Gráfico II.4  
**AMÉRICA LATINA Y EL CARIBE:**  
**PRINCIPALES DESTINOS DE LAS EXPORTACIONES, 2000**  
*(En porcentajes)*

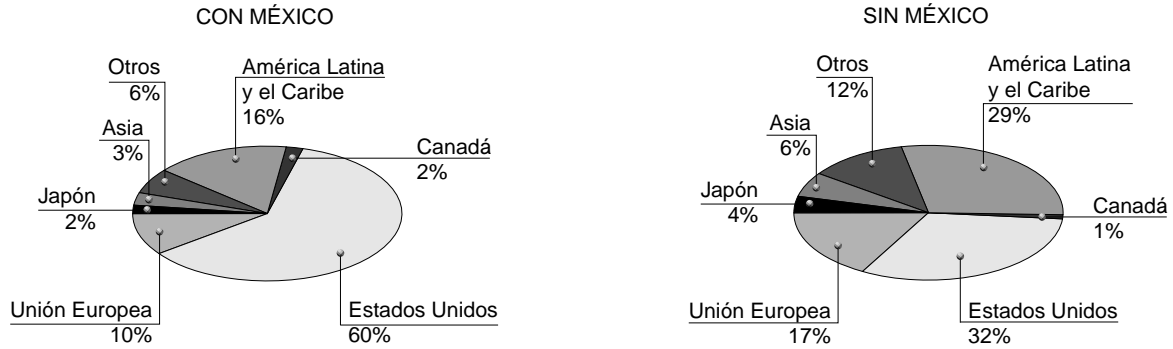

Fuente: CEPAL, División de Comercio Internacional e Integración, sobre la base de información extraída de la base de datos estadísticos del comercio externo (COMTRADE) de las Naciones Unidas.

Gráfico II.5a  
**MECADO COMÚN DEL SUR (MERCOSUR), COMUNIDAD ANDINA Y CHILE:**  
**PRINCIPALES DESTINOS DE SUS EXPORTACIONES, 2000**  
*(En porcentajes)*

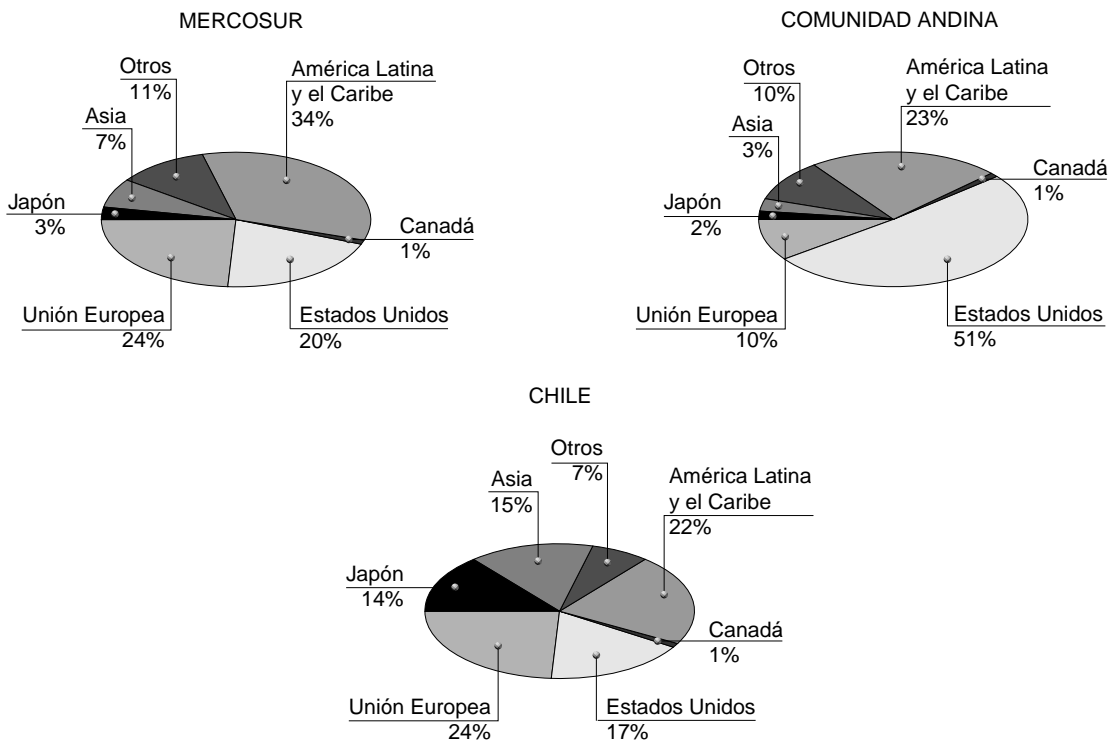

Fuente: CEPAL, División de Comercio Internacional e Integración, sobre la base de información extraída de la base de datos estadísticos del comercio externo (COMTRADE) de las Naciones Unidas.

Gráfico II.5b

**MÉXICO Y MERCADO COMÚN CENTROAMERICANO (MCCA):  
PRINCIPALES DESTINOS DE SUS EXPORTACIONES, 2000**

(En porcentajes)

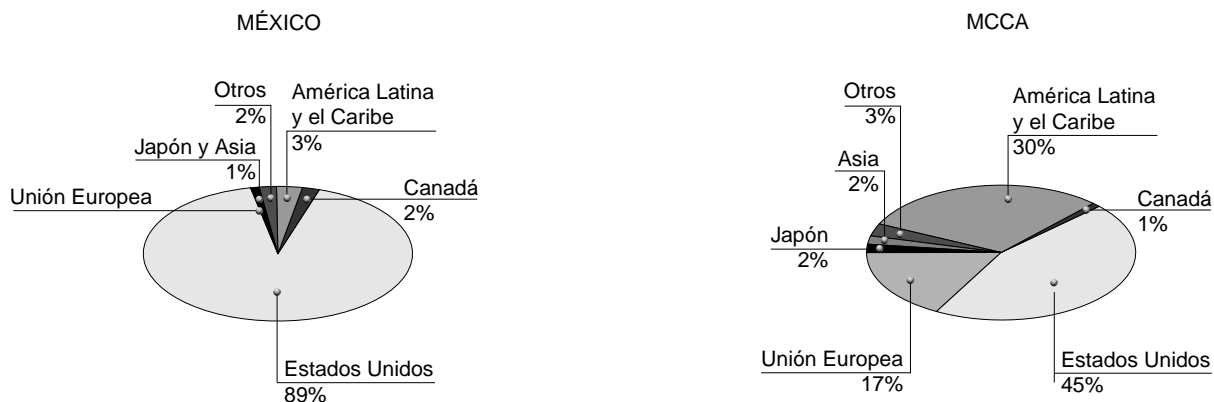

**Fuente:** CEPAL, División de Comercio Internacional e Integración, sobre la base de información extraída de la base de datos estadísticos del comercio externo (COMTRADE) de las Naciones Unidas.

Gráfico II.6

**AMÉRICA LATINA Y EL CARIBE:  
PRINCIPALES ORÍGENES DE LAS IMPORTACIONES, 2000**

(En porcentajes)

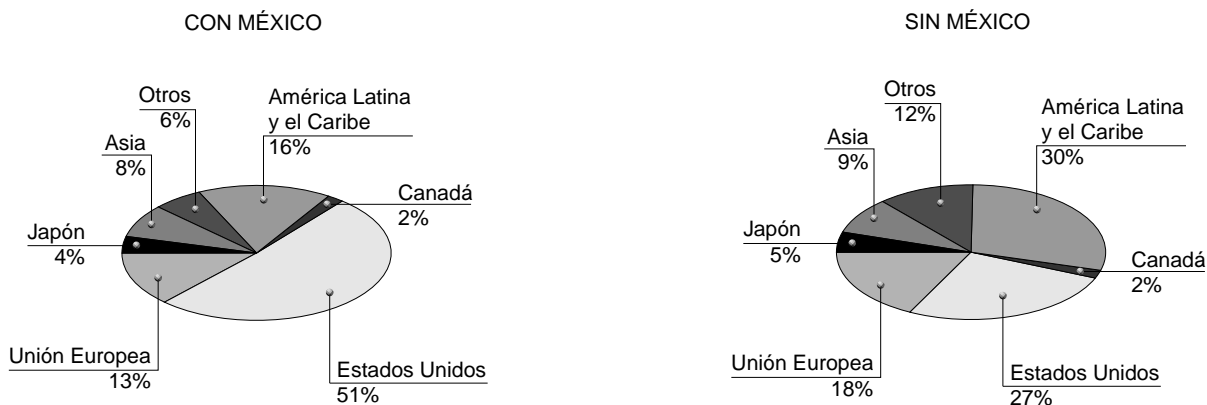

**Fuente:** CEPAL, División de Comercio Internacional e Integración, sobre la base de información extraída de la base de datos estadísticos del comercio externo (COMTRADE) de las Naciones Unidas.

## C. Características del comercio intrarregional de América Latina y el Caribe en 2000

Todos los países de América Latina y el Caribe han incluido los mercados de la región en sus esfuerzos por mejorar la inserción de sus economías en los mercados internacionales, negociando acuerdos de libre comercio bilaterales y plurilaterales. Además, a lo largo de varias décadas, los gobiernos de la región –con excepción de Chile y México– han intentado profundizar la integración regional de sus economías, mediante el establecimiento de uniones aduaneras imperfectas, que han impulsado en distintas medidas el crecimiento del comercio intrazonal. Asimismo, la integración regional ha permitido la articulación de posiciones conjuntas de los países miembros en el marco de negociaciones con terceros países o grupos de países, como por ejemplo, las que buscan establecer el Área de Libre Comercio de las Américas (ALCA) o las que países y grupos de países desarrollan con la UE (véase el capítulo IV).

Esta sección presenta las características principales del comercio de los países de la región desde la perspectiva de las exportaciones en los acuerdos de integración, es decir, de los países de la CARICOM, de la Comunidad Andina, del MCCA y del Mercosur, con un énfasis en el comercio intrarregional. Al final de la sección, se muestran los casos de Chile y México, que no están integrados como miembros plenos de ningún acuerdo de integración.<sup>10</sup>

### 1. Comunidad del Caribe (CARICOM)

En 2000, las exportaciones totales de los países de la CARICOM sumaron algo más de 6 mil millones de dólares, con un aumento de 18% en relación con el año anterior. Este crecimiento responde en gran parte al incremento del valor de las exportaciones de combustibles de Trinidad y Tabago, principal exportador de la región. De esta manera, creció el dinamismo del comercio exterior de la región en comparación con el período anterior, durante el cual las exportaciones tuvieron un crecimiento inferior al 11%. En los últimos tres años, el comercio en el interior de la CARICOM ha permaneci-

do en cerca de 18% respecto de las exportaciones totales de los países miembros, aunque esta proporción se ha reducido ligeramente de 1998 a 2000 (de 18.5% a menos de 18%) (véase el cuadro II.16).

En 1997, el año más reciente para el que hay información en el Banco de Datos del Comercio Exterior de América Latina y el Caribe de la CEPAL (BADECEL) sobre origen y destino de los flujos de comercio para esta región, el 17% de las exportaciones eran dentro del bloque de integración, y estaban constituidas esencialmente por productos primarios (63%), de los que poco más de la mitad eran combustibles. El comercio intrarregional, aun si se considera que los países participantes son economías de servicios, se caracteriza por presentar una menor participación de bienes primarios que en las exportaciones al resto del mundo (63% comparado con 70% de estas últimas). Trinidad y Tabago es el principal exportador de la CARICOM, ya que en esta nación se origina casi la mitad del total de las exportaciones de bienes y casi tres cuartos de las exportaciones en el interior del bloque. A continuación se ubica Jamaica, con un cuarto de las exportaciones totales y un tercio de las exportaciones al mundo, pero solamente con un 5% de las exportaciones dentro de la CARICOM.

Al tomar un número más reducido de países sobre los que existe información actualizada, se verifica que el comercio intrarregional en 2000 creció a tasas elevadas, aunque el comercio exterior de la región fue aun más dinámico, con incrementos de 28% y 36.5%, respectivamente. En estos datos, son las exportaciones petroleras de Trinidad y Tabago las que determinan el promedio final (véase el cuadro II.17).

### 2. Comunidad Andina de Naciones (CAN)

En 2000, las exportaciones intrarregionales de la Comunidad Andina alcanzaron aproximadamente el 9% del total de las exportaciones de los países miembros, manteniéndose en el mismo nivel de 1999 e inferior a los años anteriores. Esa reducción del intercambio intrazonal

10 Hay también otros países de la región –como por ejemplo, República Dominicana– que no son miembros de un acuerdo de integración regional, pero que no se pueden incluir en esta sección debido a que la información estadística está incompleta.

Cuadro II.16

**AMÉRICA LATINA Y EL CARIBE:**  
**EXPORTACIONES TOTALES Y POR ESQUEMAS SUBREGIONALES DE INTEGRACIÓN**

*(En millones de dólares corrientes y porcentajes)*

Agrupación/Año	1990	1995	1998	1999	2000	Enero-septiembre	
						2000	2001 <sup>a</sup>
<b>Asociación Latinoamericana de Integración (ALADI)</b>							
1 Exportaciones totales <sup>b</sup>	112 694	167 192	251 345	264 235	332 565	229 738	227 310
Porcentaje de crecimiento anual	10.6	36.8	-1.6	5.1	25.9	23.3	-1.1
2 Exportaciones a la ALADI	12 302	28 168	43 231	34 776	43 195	31 437	31 700
Porcentaje de crecimiento anual	13.2	26.2	-5.0	-19.6	24.2	24.9	0.7
3 Porcentaje exportaciones intra ALADI (2:1) (%)	10.9	16.8	17.2	13.2	13.0	13.7	13.9
<b>Comunidad Andina</b>							
1 Exportaciones totales	31 751	33 706	38 896	44 603	60 709	42 740	39 358
Porcentaje de crecimiento anual	30.2	13.6	-16.5	14.7	36.1	31.4	-7.9
2 Exportaciones a la Comunidad Andina	1 324	3 472	5 411	3 940	5 370	3 794	4 224
Porcentaje de crecimiento anual	31.0	21.5	-3.7	-27.2	36.3	35.9	11.3
3 Porcentaje exportaciones intracomunitarias (2:1) (%)	4.2	10.3	13.9	8.8	8.8	8.9	10.7
<b>Mercado Común del Sur (Mercosur)</b>							
1 Exportaciones totales	46 403	61 890	80 227	76 305	85 692	64 788	68 445
Porcentaje de crecimiento anual	-0.3	13.9	-2.9	-4.9	12.3	18.0	5.6
2 Exportaciones al Mercosur	4 127	12 048	20 027	15 164	18 078	13 245	11 994
Porcentaje de crecimiento anual	7.3	17.8	-2.2	-24.3	19.2	18.8	-9.4
3 Porcentaje exportaciones intra Mercosur (2:1) (%)	8.9	19.5	25.0	19.9	21.1	20.4	17.5
<b>Mercado Común Centroamericano (MCCA)</b>							
1 Exportaciones totales	3 907	5 496	11 077	11 633	11 242	8 890	7 690
Porcentaje de crecimiento anual	9.2	7.2	19.4	5.0	-3.4	4.2	-13.5
2 Exportaciones al MCCA	624	1 228	2 242	2 333	2 545	1 947	2 060
Porcentaje de crecimiento anual	8.9	6.0	20.3	4.1	9.1	11.3	5.8
3 Porcentaje exportaciones intra MCCA (2:1) (%)	16.0	22.3	20.2	20.1	22.6	21.9	26.8
<b>Comunidad del Caribe (CARICOM)<sup>c</sup></b>							
1 Exportaciones totales	3 634	4 113	4 651	5 182	6 132	...	...
Porcentaje de crecimiento anual	11.6	3.1	-0.8	11.4	18.3	...	...
2 Exportaciones a la CARICOM	469	521	859	957	1 087	...	...
Porcentaje de crecimiento anual	2.9	2.6	9.4	11.4	13.6	...	...
3 Porcentaje exportaciones intra CARICOM (2:1) (%)	12.9	12.7	18.5	18.5	17.7	...	...
<b>América Latina y el Caribe<sup>d</sup></b>							
1 Exportaciones totales	120 572	177 336	267 073	281 050	349 939	243 074	238 800
Porcentaje de crecimiento anual	6.5	32.6	-0.8	5.2	24.5	23.1	-1.8
2 Exportaciones a América Latina y el Caribe	16 802	35 065	51 674	42 624	57 858	37 854	38 100
Porcentaje de crecimiento anual	8.2	20.1	-5.6	-17.5	35.7	21.9	0.7
3 Porcentaje intrarregional/Total (2:1) (%)	13.9	19.8	19.3	15.2	16.5	15.6	16.0

**Fuente :** CEPAL, División de Comercio Internacional e Integración, sobre la base de información oficial.

<sup>a</sup> Cifras preliminares.

<sup>b</sup> A partir de 1992 incluye las exportaciones de maquila de México.

<sup>c</sup> Incluye a Barbados, Guyana, Jamaica y Trinidad y Tabago.

<sup>d</sup> Incluye a la ALADI, el MCCA, Barbados, Guyana, Jamaica, Panamá y Trinidad y Tabago, con informaciones oficiales de las respectivas agrupaciones subregionales (Mercosur, Comunidad Andina, MCCA, y los países más representativos de la CARICOM, razón por la que los datos difieren de los que se pueden obtener agregando los datos de los cuadros previos.



Cuadro II.17

**AMÉRICA LATINA Y EL CARIBE:**  
**COMERCIO INTRA Y EXTRARREGIONAL POR AGRUPACIÓN, 1999 y 2000**  
*(En tasas de crecimiento)*

Agrupación	Comercio intrarregional				Comercio extrarregional			
	Exportaciones		Importaciones		Exportaciones		Importaciones	
	1999	2000	1999	2000	1999	2000	1999	2000
<b>Mercosur<sup>a</sup></b>	<b>-24.3</b>	<b>19.2</b>	<b>-24.6</b>	<b>12.4</b>	<b>-3.0</b>	<b>13.5</b>	<b>-14.4</b>	<b>6.0</b>
Argentina	-24.9	18.8	-20.7	9.3	-4.4	10.7	-18.0	-11.7
Brasil	-23.7	14.5	-28.6	16.2	-2.4	15.3	-12.2	13.5
Paraguay	-42.1	79.9	-34.8	18.3	-10.4	-26.7	-33.6	11.8
Uruguay	-34.3	1.6	-11.4	3.9	-0.6	3.4	-12.2	2.8
<b>Comunidad Andina</b>	<b>-27.2</b>	<b>36.3</b>	<b>-19.6</b>	<b>30.3</b>	<b>17.4</b>	<b>31.3</b>	<b>-20.5</b>	<b>5.7</b>
Bolivia	-8.0	6.0	-10.2	1.7	10.4	3.4	-22.8	0.6
Colombia	-22.7	31.4	-24.2	12.1	14.7	9.8	-27.9	7.7
Ecuador	-12.3	37.9	-37.4	37.4	8.6	4.8	-47.7	8.3
Perú	-26.8	26.5	-12.7	39.5	7.5	11.3	-17.7	5.3
Venezuela	-37.7	30.2	-2.6	48.0	24.9	55.7	-5.1	4.6
<b>MCCA<sup>b</sup></b>	<b>4.1</b>	<b>9.1</b>	<b>3.8</b>	<b>14.2</b>	<b>11.9</b>	<b>-2.3</b>	<b>-0.9</b>	<b>6.1</b>
Costa Rica	-40.1	7.9	-4.0	3.5	36.2	-14.8	-4.0	0.6
El Salvador	1.7	18.1	6.4	28.8	-16.1	11.8	-0.7	19.4
Guatemala	5.5	3.2	-20.2	26.8	-9.0	12.9	0.7	4.9
Honduras	-18.3	39.4	2.7	9.8	-22.7	42.2	3.3	9.9
Nicaragua	123.7	13.2	50.0	-5.5	-25.5	28.0	1.5	2.2
<b>Comunidad del Caribe</b>	<b>7.7</b>	<b>27.7</b>	<b>12.0</b>	<b>13.1</b>	<b>13.4</b>	<b>36.5</b>	<b>-5.0</b>	<b>12.5</b>
Barbados	1.8	0.0	0.1	40.8	-0.6	-6.5	5.2	2.4
Dominica	14.4	-0.1	-1.3	19.8	-22.8	-3.2	-2.7	7.9
Jamaica	-5.4	4.0	18.3	9.0	-4.8	5.3	-5.2	10.1
Saint Kitts y Nevis	-6.5	113.0	-2.2	31.9	-15.6	11.1	2.1	27.3
Santa Lucía	15.0	-9.4	8.7	-1.1	-3.9	-24.1	7.9	-1.4
Trinidad y Tabago	9.5	35.3	23.9	-4.8	30.3	58.6	-10.1	21.9
San Vicente y las Granadinas	-6.0	-3.6	-0.4	4.2	-2.3	-2.6	6.1	-26.7
<b>Chile</b>	<b>-4.0</b>	<b>16.7</b>	<b>-5.3</b>	<b>32.3</b>	<b>8.1</b>	<b>16.6</b>	<b>-23.8</b>	<b>13.6</b>
<b>México</b>	<b>-30.9</b>	<b>21.0</b>	<b>13.4</b>	<b>49.0</b>	<b>18.3</b>	<b>22.0</b>	<b>13.4</b>	<b>34.1</b>

**Fuente:** CEPAL, División de Comercio Internacional e Integración, sobre la base de información extraída de la Base de datos estadísticos del comercio externo (COMTRADE) de las Naciones Unidas.

<sup>a</sup> Mercado Común del Sur.

<sup>b</sup> Mercado Común Centroamericano.

Gráfico II.7  
**COMUNIDAD ANDINA:**  
**COMERCIO INTRARREGIONAL POR TRIMESTRES, 1997-2001**  
*(En millones de dólares y porcentajes)*

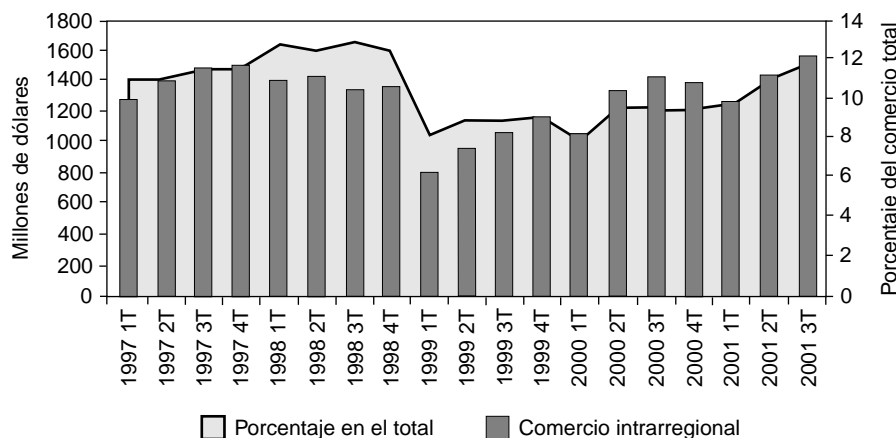

**Fuente:** CEPAL, División de Comercio Internacional e Integración, sobre la base de cifras oficiales.

responde al crecimiento de las exportaciones totales en 36%, principalmente debido al aumento de los envíos desde Venezuela. El promedio de incremento del comercio intrarregional superó ligeramente al del extrarregional, 36% y 31%, respectivamente, sobre todo como resultado de la expansión de las exportaciones de Colombia, Ecuador y Perú (véanse los cuadros II.16 y II.17).

La evolución trimestral del comercio en el interior de la Comunidad Andina señala una pronunciada contracción del intercambio entre los cinco países en el primer trimestre de 1999, y un repunte del crecimiento a partir del trimestre posterior, alcanzando en el segundo trimestre de 2000 los niveles previos a la crisis financiera. Colombia exporta el 42% de las exportaciones intrarregionales de la Comunidad, seguido de Venezuela (31%), Ecuador (13%), Perú (8%) y Bolivia (6%) (véanse el cuadro II.18 y el gráfico II.7).

Según datos de la BADECEL, las exportaciones de Bolivia a los otros países miembros del esquema regional se componen principalmente de productos primarios (91%), más precisamente de productos alimenticios (84%).<sup>11</sup> De igual modo, para Ecuador, las exportaciones a la Comunidad Andina están compuestas en su ma-

yoría de productos primarios, fundamentalmente combustibles (36%) y productos alimenticios (22%), al mismo tiempo que exporta un 40% de productos manufacturados, cifra que baja a 4% en las exportaciones hacia fuera del grupo subregional. De hecho, las exportaciones extrazonales se concentran especialmente en combustibles (53%) y productos alimenticios (39%).

Por el contrario, Colombia exporta sobre todo manufacturas a los otros países comunitarios (76% de sus exportaciones a la Comunidad), con una participación importante de productos químicos (23%), pero también de otros rubros, por ejemplo, de la industria automotriz (10%). En efecto, en Colombia se origina más del 50% del comercio intrazonal de manufacturas, con una proporción relativamente significativa de maquinarias y equipo de transporte (66%), así como el 85% del intercambio en prendas de vestir. Esta estructura presenta un claro contraste con las exportaciones de Colombia fuera de la Comunidad Andina, que tienen la estructura exactamente inversa, es decir, 76% de ellas están constituidas por productos primarios, principalmente combustibles (50%) y productos alimenticios (20%).

Asimismo, las exportaciones de Perú a los países

<sup>11</sup> Para Bolivia, las exportaciones fuera de la Comunidad Andina presentan una mayor participación de manufacturas que las del comercio intrarregional (32% comparado con 9%). Esto se debe en gran parte a la inclusión en las exportaciones de bienes de los pagos por el arriendo (leasing) de las aeronaves utilizadas por las compañías de aviación de Bolivia.

Cuadro II.18  
**COMUNIDAD ANDINA: COMERCIO INTRARREGIONAL TRIMESTRAL,**  
**1998-2001**

(En millones de dólares y tasas de crecimiento)

País	1998	1999				2000				2001			Crecimiento 2001 <sup>a</sup>		
	1° T	1° T	2° T	3° T	4° T	1° T	2° T	3° T	4° T	1° T	2° T	3° T	1° T	2° T	3° T
Bolivia	83	49	68	63	111	55	87	92	71	67	95	97	22.7	8.9	5.9
Colombia	469	338	402	452	442	447	511	584	624	562	651	792	25.7	27.5	35.7
Ecuador	127	91	95	120	139	141	184	210	127	193	235	185	36.5	27.6	-11.8
Perú	94	85	78	91	94	101	104	117	124	120	133	128	19.4	28.8	9.1
Venezuela	578	232	306	324	358	312	438	412	432	314	304	346	0.7	-30.6	-16.1
<b>Total</b>	<b>1351</b>	<b>795</b>	<b>949</b>	<b>1049</b>	<b>1144</b>	<b>1056</b>	<b>1324</b>	<b>1414</b>	<b>1379</b>	<b>1257</b>	<b>1419</b>	<b>1548</b>	<b>19.0</b>	<b>7.2</b>	<b>9.4</b>

**Fuente:** CEPAL, División de Comercio Internacional e Integración, sobre la base de información obtenida de la página Web de la Comunidad Andina (<http://www.comunidadandina.org>).

<sup>a</sup> Tasa de crecimiento con respecto a igual período.

del acuerdo regional presentan una diversificación mayor, con 52% de productos manufacturados, en los que existe una importante participación de productos químicos (18%) y de textiles (8%), mientras que los productos primarios se componen de productos alimenticios (16%) y de metales no ferrosos (26%). En cambio, los productos primarios dominan las exportaciones a terceros países (64%), nuevamente debido a los productos alimenticios (25%), menas y minerales (13%), y metales no ferrosos (20%). Los productos químicos tienen una participación muy baja (menos del 2%) en las exportaciones extrazonales, al igual que los textiles (cerca de 2%), lo que pone en evidencia el carácter regional de estas industrias. En contraste, las prendas de vestir—solamente con 2% de las exportaciones intrarregionales—representan más del 7% de las exportaciones hacia fuera de la región y alrededor de la mitad de las exportaciones colombianas de manufacturas.

Venezuela, a su vez, también divide sus exportaciones intrarregionales en dos partes bastante similares de exportaciones de manufacturas y de productos primarios (51% y 49%), mientras que las exportaciones extrarregionales son esencialmente combustibles (89%), con una escasa participación de manufacturas (6.5%). Los combustibles también dominan las exportaciones intrarregionales (36%), junto con los productos alimenticios (8.5%) y los metales no ferrosos (4.3%). En cuanto a las manufacturas exportadas a los demás países andinos, se destacan los petroquímicos, así como tam-

bién los productos de hierro y acero. De hecho, en Venezuela se origina el 83% de las exportaciones intrarregionales de esta última industria.

### 3. Mercado Común Centroamericano (MCCA)

En 2000, las exportaciones intrarregionales de los países miembros del MCCA equivalieron al 23% del total de sus exportaciones, una proporción superior a la de 1999 (20%) (véase el cuadro II.16).<sup>12</sup> El Salvador es el principal país de origen de las exportaciones intrarregionales, con más de 29%, seguido de Guatemala (27%), Costa Rica (25%), y luego Honduras (12%) y Nicaragua (5.5%). Como se advierte en los cuadros II.17 y II.19, las tasas de incremento de las exportaciones de Costa Rica y El Salvador dirigidas a la zona fueron más elevadas que las de las extrazonales. Los datos indican que las exportaciones intrarregionales se mantuvieron en expansión, mientras que se redujeron los embarques hacia otros países (véanse los cuadros II.16 y II.19 y el gráfico II.8). No obstante, las cifras deben ser vistas con cautela, primero porque las aduanas no hacen diferencia entre destino final y puerto de tránsito; y segundo porque los datos no incluyen correctamente las operaciones de maquila, que representan una parte significativa de las exportaciones de El Salvador, por ejemplo, hacia los Estados Unidos.

12 El comercio intrarregional del MCCA puede estar sobrestimado, debido a que en ocasiones se incluyen algunos flujos de comercio de bienes que en realidad están destinados a México y los Estados Unidos, pero que transitan a través de un país del acuerdo.

Cuadro II.19

**MERCADO COMÚN CENTROAMERICANO (MCCA):  
COMERCIO INTRARREGIONAL TRIMESTRAL, 1998-2001**  
(En millones de dólares y tasas de crecimiento)

País	1998	1999				2000				2001 <sup>a</sup>			Crecimiento 2001 <sup>b</sup>		
	4° T	1° T	2° T	3° T	4° T	1° T	2° T	3° T	4° T	1° T	2° T	3° T	1° T	2° T	3° T
Costa Rica	144	121	129	138	152	139	159	159	175	165	167	100	18.3	5.0	-37.2
El Salvador	106	168	132	99	97	255	199	149	146	184	179	179	-28.0	-10.4	19.9
Guatemala	194	141	150	148	154	161	174	170	176	209	228	244	29.7	31.3	44.0
Honduras	43	75	74	60	53	84	87	69	61	95	93	75	12.6	6.7	8.5
Nicaragua	25	36	32	27	25	42	37	31	29	46	44	54	10.3	18.1	71.5
<b>MCCA</b>	<b>444</b>	<b>542</b>	<b>517</b>	<b>471</b>	<b>480</b>	<b>692</b>	<b>667</b>	<b>588</b>	<b>598</b>	<b>698</b>	<b>711</b>	<b>651</b>	<b>0.9</b>	<b>6.6</b>	<b>10.8</b>

**Fuente:** CEPAL, División de Comercio Internacional e Integración, sobre la base de la información obtenida de: Fondo Monetario Internacional (FMI), Direction of Trade Statistics, varios años, y de fuentes oficiales de los respectivos países.

<sup>a</sup> Cifras preliminares.

<sup>b</sup> Tasa de crecimiento con respecto a igual período.

Gráfico II.8

**MERCADO COMÚN CENTROAMERICANO (MCCA):  
COMERCIO INTRARREGIONAL POR TRIMESTRES, 1997-2001**  
(En millones de dólares y porcentajes)

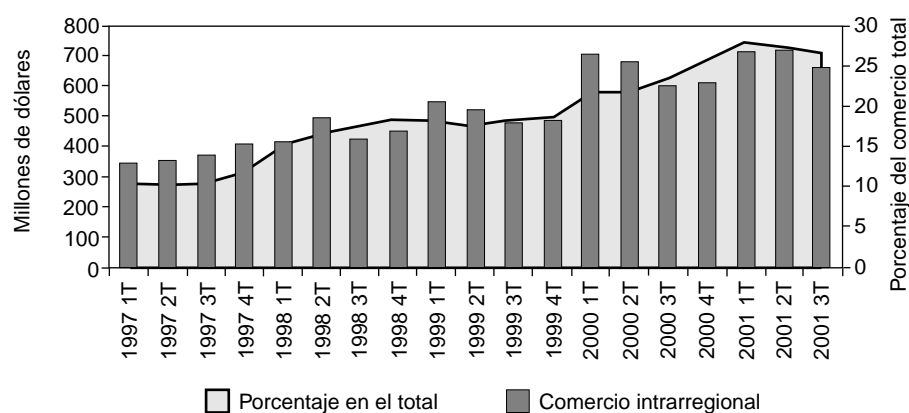

Fuente: CEPAL, División de Comercio Internacional e Integración, sobre la base de cifras oficiales.

Las exportaciones intrarregionales de Costa Rica se componen principalmente de productos manufacturados (71%) y alimenticios (27%). Entre las manufacturas se encuentran los productos químicos (23%), otras semimanufacturas (21%) y maquinaria y aparatos eléctricos (8.3%). Casi 90% de las exportaciones de esta nación se dirigen a terceros países, pero el MCCA es un destino importante para productos como hierro y acero, textiles

y productos químicos. Al mismo tiempo, Costa Rica es una excepción en Centro y Sudamérica, ya que sus exportaciones hacia fuera de la región también se componen básicamente de productos manufacturados (65%). Esto obedece en gran parte a los cambios tras la instalación de la planta de Intel en el país, con lo que las exportaciones de maquinarias de oficina y equipos para telecomunicaciones representan el 35% de las exportaciones

extrazonales, seguidas por las prendas de vestir (7.7%).<sup>13</sup>

El Salvador, por su parte, exporta principalmente productos manufacturados a los países del MCCA (66%), con una participación relevante de los productos químicos (18%), mientras que los productos alimenticios (23%) predominan en las exportaciones de productos primarios (23%).<sup>14</sup> Entretanto, los envíos a terceros se componen de productos primarios (71%), también esencialmente alimentos (66%).

De la misma manera, 66% de las exportaciones de Guatemala con destino a las otras naciones del acuerdo son productos manufacturados, con una participación preponderante de los productos químicos (26%), mientras que las exportaciones de productos primarios también se componen fundamentalmente de alimentos (31%). Entretanto, las exportaciones fuera del MCCA son sobre todo productos primarios (83%), principalmente alimentos (67% del total de las exportaciones).

Honduras, en tanto, exporta al MCCA alrededor de 55% de productos manufacturados, con una participación gravitante de los productos químicos (26%), mientras que las exportaciones de productos primarios se componen casi totalmente de alimentos. En cuanto a las exportaciones a otras naciones, dos tercios son alimentos, y alrededor de un cuarto manufacturas. A su vez, las exportaciones de Nicaragua, tanto intra y extrarregionales están constituidas básicamente por productos primarios (80% y 92%, respectivamente), sobre todo alimentos (71% y 90%).

#### 4. Mercado Común del Sur (Mercosur)

En 2000, las exportaciones intrarregionales de los países del Mercosur correspondieron a cerca del 21% de sus exportaciones. Si bien esta participación en el total de las exportaciones es prácticamente la misma observada en 1999 (20%), se mantiene la tendencia a la baja desde el máximo de 25% observado en 1998 (véase el cuadro II.16). Las exportaciones hacia el Mercosur aumentaron en un 19% en 2000, recuperándose de la contracción de 24% del año anterior (véase el cuadro II.17). En tanto, las exportaciones totales crecieron en 12%, una mejoría parcial de la reducción de 5% en el 2000. Argentina y Brasil, al ser las economías más grandes del Mercosur, originan alrededor del 90% de las exporta-

ciones intrarregionales (47% y 43.5%, respectivamente), mientras que Uruguay participa con menos de 6% y Paraguay con menos de 3.5%.

Los datos trimestrales indican que a pesar del repunte del crecimiento del intercambio dentro del Mercosur a partir del cuarto trimestre de 1999, no se ha vuelto a los altos niveles de participación del comercio intrazonal que existieron en 1997-1998 (véanse el cuadro II.20 y el gráfico II.9).

Casi la mitad de las exportaciones argentinas dentro del Mercosur se componen de productos manufacturados, de los cuales los productos de las industrias automotriz y química equivalen a más del 65%, lo que junto con las cifras de comercio de Brasil y Uruguay deja en evidencia el patrón de especialización del intercambio intraindustrial en el comercio de estos rubros dentro del Mercosur. También se destacan, en cuanto a las exportaciones a Brasil, los productos alimenticios (27%) y los combustibles (22%). En cambio, las exportaciones argentinas hacia fuera del Mercosur están constituidas principalmente por productos primarios (73%), dos tercios de los cuales son productos alimenticios y un quinto combustibles. El peso de los productos químicos y material de transporte en las exportaciones argentinas hacia terceros países es aún bastante reducida (5% y 2%). En realidad, casi el 80% de las exportaciones de la industria automotriz de esta nación son dentro del bloque, casi exclusivamente con destino a Brasil.

Brasil, como ha sido indicado anteriormente, es un gran exportador de productos manufacturados y los demás países de la región constituyen importantes mercados para sus industrias: más del 80% de sus exportaciones a los países miembros del Mercosur, así como a los países de la región fuera del Mercosur se componen de manufacturas. Éstas son bastante diversificadas e incluyen automóviles y autopartes (18%), productos químicos (14%), máquinas para oficina y equipos para telecomunicaciones (10%). En efecto, si bien más del 90% de las importaciones de los países del Mercosur provienen de países externos al bloque, Brasil es el origen del 96% del comercio intrarregional en este rubro. Al mismo tiempo, las exportaciones brasileñas hacia fuera de América Latina y el Caribe se dividen aproximadamente en dos partes iguales de manufacturas y productos primarios (49% y 48%). Sin embargo, hay dos grupos claramente diferenciados: las exportaciones de Brasil a la UE, Ja-

13 Hay que señalar que la participación de Costa Rica en el comercio intrarregional de maquinarias de oficina sigue siendo ínfima y que prácticamente la totalidad de las importaciones de estos productos tienen origen fuera de la región. Además, la contracción en las exportaciones de Costa Rica en el 2000 (-11%) responden a la reducción de las exportaciones por este concepto.

14 Los datos de COMTRADE no registran con fidelidad las operaciones de maquila.

Cuadro II.20

**MERCADO COMÚN DEL SUR (MERCOSUR):  
COMERCIO INTRARREGIONAL TRIMESTRAL, 1998-2001**  
(En millones de dólares y tasas de crecimiento)

País	1998	1999			2000				2001			Crecimiento 2001 <sup>a</sup>			
	4° T	1° T	2° T	3° T	4° T	1° T	2° T	3° T	4° T	1° T	2° T	3° T	1° T	2° T	3° T
Argentina	2121	1499	1807	1793	1972	1883	2103	2270	2146	1873	2090	1916	-0.5	-0.6	-15.6
Brasil	2031	1533	1623	1696	1976	1678	1930	2089	2048	1728	1851	1537	3.0	-4.1	-26.4
Uruguay	135	116	179	144	135	134	175	126	118	115	140	127	-14.2	-19.9	0.9
Paraguay	344	269	212	281	341	251	340	266	254	250	206	160	-0.2	-39.5	-39.7
<b>Mercosur</b>	<b>4631</b>	<b>3417</b>	<b>3822</b>	<b>3913</b>	<b>4424</b>	<b>3945</b>	<b>4549</b>	<b>4751</b>	<b>4566</b>	<b>3966</b>	<b>4288</b>	<b>3741</b>	<b>0.5</b>	<b>-5.7</b>	<b>-21.3</b>

**Fuente:** CEPAL, División de Comercio Internacional e Integración, sobre la base de información obtenida de la Asociación Latinoamericana de Integración (ALADI), Fundación Centro de Estudios de Comercio Exterior (FUNCEX) y Mercosur (<http://www.mercosur.org.uy>).

<sup>a</sup> Tasa de crecimiento con respecto a igual período.

Gráfico II.9

**MERCADO COMÚN DEL SUR (MERCOSUR):  
COMERCIO INTRARREGIONAL POR TRIMESTRES, 1997-2000**  
(En millones de dólares y porcentajes)

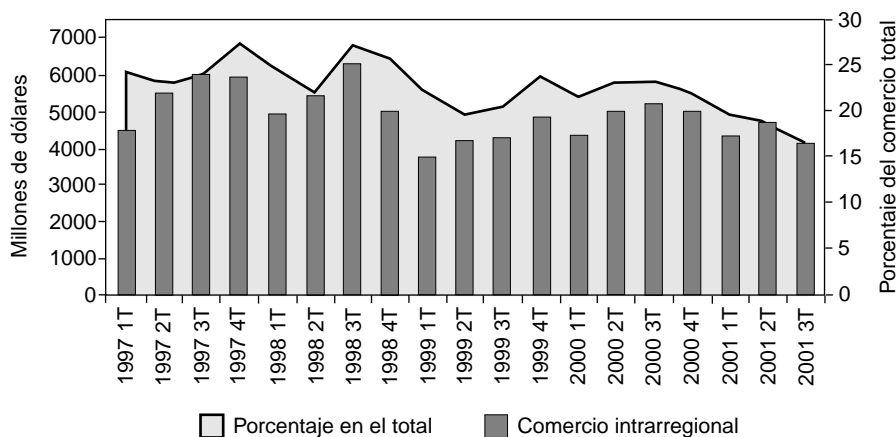

**Fuente:** CEPAL, División de Comercio Internacional e Integración, sobre la base de cifras oficiales.

pón y Asia están compuestas principalmente de productos primarios y semimanufacturas (60%, 72% y 60%, respectivamente). En cambio, las que tienen por destino Canadá y los Estados Unidos están constituidas sobre todo por manufacturas (66% y 75%).

Las exportaciones de Paraguay intra-Mercosur están constituidas esencialmente por productos agropecuarios, composición similar a la de los envíos a terceros países, aunque un cuarto de las exportaciones extrazonales estén compuestas de productos manufactu-

rados en comparación con un 17% del comercio intrarregional. Las escasas exportaciones de manufacturas se concentran en otras semimanufacturas, textiles y prendas de vestir (6%, 2% y 3%, respectivamente). En contraste, Uruguay tiene una inserción distinta en el Mercosur que en el comercio con terceros países: más de la mitad (55%) de sus exportaciones al Mercosur son productos manufacturados, mientras que las exportaciones de productos primarios son casi siempre productos alimenticios (40% del total).

## 5. Chile

Chile es miembro asociado del Mercosur, pero no se ha integrado completamente a este acuerdo regional debido, entre otras razones, a que el nivel arancelario por este país es mucho menor que el arancel externo común (AEC) del Mercosur. Al mismo tiempo, su política de apertura unilateral en 1980 ha sido mantenida, y a la vez complementada con una estrategia activa de negociar acuerdos de libre comercio, principalmente con países de América Latina, con el fin de impulsar su comercio exterior.

En 2000, Chile exportó por un total de 18 mil millones, de los cuales el Mercosur ha sido el principal destino en la región, con una participación equivalente a 9.4%, de la que más de la mitad corresponde a Brasil, seguido por la Comunidad Andina (6.7%), México (4.5%) y, luego, con participaciones reducidas, los países del MCCA (0.6%) y los de la CARICOM (0.1%). Sin embargo, los mercados principales de Chile se encuentran fuera de la región (78% de las exportaciones). La UE es el mayor mercado fuera de la región (25%), le siguen los Estados Unidos (16.5%), Japón y los otros 11 países de Asia, cada uno con una participación de alrededor de 14%. Las exportaciones a Canadá, país con el cual Chile tiene un acuerdo de libre comercio, representan apenas un 1% del total.

Cuando se analiza la composición de las exportaciones, se observa que algo más de la mitad de los envíos de Chile a los países de la región son productos primarios – 66% para México y 56% para el resto de América Latina y el Caribe–, básicamente productos alimenticios y metales no ferrosos. A nivel más desagregado, la participación de los productos primarios en las exportaciones a los países del MCCA y Mercosur también es de aproximadamente 60%, con énfasis en los mismos rubros mencionados anteriormente, mientras que asciende a 71% en el caso específico de Brasil. Entre las principales manufacturas exportadas por Chile a la región, están los productos químicos y maquinaria y equipo de transporte para el Mercosur (11% y 9%, respectivamente), que también constituyen las exportaciones principales a la Comunidad Andina (13% y 7%, respectivamente), junto con la categoría de otras semimanufacturas (17%).

La participación de los productos primarios aumenta en las exportaciones chilenas destinadas fuera de la región, alcanzando el 87%, principalmente metales no ferrosos (31%) y productos alimenticios (25%). Japón y Asia son las regiones de destino con mayor intensidad de productos primarios (98% y 96% de las exportaciones totales a esas regiones), seguidas de Canadá (89%),

la UE (86%) y los Estados Unidos (78%). Consecuentemente, desde la perspectiva de la participación en el destino de las exportaciones de manufacturas, sus principales mercados son los países de la región, sin incluir a México y Brasil (38%), 20% a los Estados Unidos, 14% a la UE, y luego México y Brasil con 10% para cada uno de ellos. En otras palabras, tres cuartas partes de las exportaciones de manufacturas de Chile tienen por destino países del continente americano.

## 6. México

En 2000, las exportaciones de México, incluyendo las de maquila, fueron de alrededor de 166 mil millones de dólares, mientras que las importaciones fueron de un poco más de 174 mil millones de dólares. El monto total de las exportaciones, excluidas las de la maquila, fue de aproximadamente 87 mil millones de dólares. En el año, el comercio exterior de México mantuvo un fuerte dinamismo, con tasas de crecimiento de 22% para las exportaciones y de 23% para las importaciones. Al mismo tiempo, las exportaciones a los países de América Latina y el Caribe también crecieron en una tasa similar, tras las contracciones experimentadas en 1998 (-10%) y en 1999 (-28%).

Los Estados Unidos son el destino del 89% de las exportaciones mexicanas, mientras que la región no cubre más que un 3%. Dentro de América Latina y el Caribe, los destinos más importantes para las exportaciones de México son los países centroamericanos y la Comunidad Andina (27% y 26%, respectivamente), seguidos del Mercosur (18%), Chile (8.5%), y la CARICOM (4.6%). Por lo general, las exportaciones a estas regiones son sobre todo manufacturas en un rango que va de 74% para el MCCA, a poco más de 90% para el Mercosur y Chile, fundamentalmente productos químicos y maquinaria y equipo de transporte. En cambio, más de la mitad de las exportaciones a la CARICOM son productos primarios, debido a la importancia de los combustibles.

Entre los varios acuerdos que México ha firmado con naciones de la región, se incluye lo que es conocido como Grupo de los Tres, constituido por Colombia, México y Venezuela. El intercambio entre los tres países era creciente hasta el tercer trimestre de 1998, pero se redujo pronunciadamente a raíz de la crisis financiera de 1997-1998 (véanse el cuadro II.21 y el gráfico II.10). México también mantiene un tratado de libre comercio con el Triángulo del Norte Centroamericano (El Salvador, Guatemala y Honduras), y sendos acuerdos con Costa Rica y Nicaragua.<sup>15</sup>

15 Para un análisis de la integración económica entre Centroamérica y México, véase Pérez y otros (2001).

Cuadro II.21

**GRUPO DE LOS TRES (G3):  
COMERCIO INTRARREGIONAL TRIMESTRAL, 1998-2001**  
(En millones de dólares y tasas de crecimiento)

País	1998	1999				2000				2001			Crecimiento 2001 <sup>a</sup>		
	4° T	1° T	2° T	3° T	4° T	1° T	2° T	3° T	4° T	1° T	2° T	3° T	1° T	2° T	3° T
Colombia	303	214	292	311	316	319	381	435	434	386	476	616	21.3	24.9	41.6
Venezuela	517	210	273	269	335	341	298	326	311	298	326	308	-12.5	9.2	-5.5
México	261	194	197	200	213	208	242	263	269	296	303	318	42.0	25.4	21.3
<b>Total G-3</b>	<b>1081</b>	<b>617</b>	<b>763</b>	<b>781</b>	<b>864</b>	<b>868</b>	<b>921</b>	<b>1023</b>	<b>1013</b>	<b>980</b>	<b>1105</b>	<b>1242</b>	<b>13.0</b>	<b>19.9</b>	<b>21.4</b>

**Fuente:** CEPAL, División de Comercio Internacional e Integración, sobre la base de información obtenida de la página Web de la Comunidad Andina (<http://www.comunidadandina.org>) y del Instituto Nacional de Estadística, Geografía e Informática (INEGI) (<http://dgcnesyp.inegi.gob.mx/cgi-win/bdi.exe>).

<sup>a</sup> Tasa de crecimiento con respecto a igual período.

Gráfico II.10

**GRUPO DE LOS TRES: COMERCIO INTRARREGIONAL  
POR TRIMESTRES, 1997-2001**  
(En millones de dólares y porcentajes)

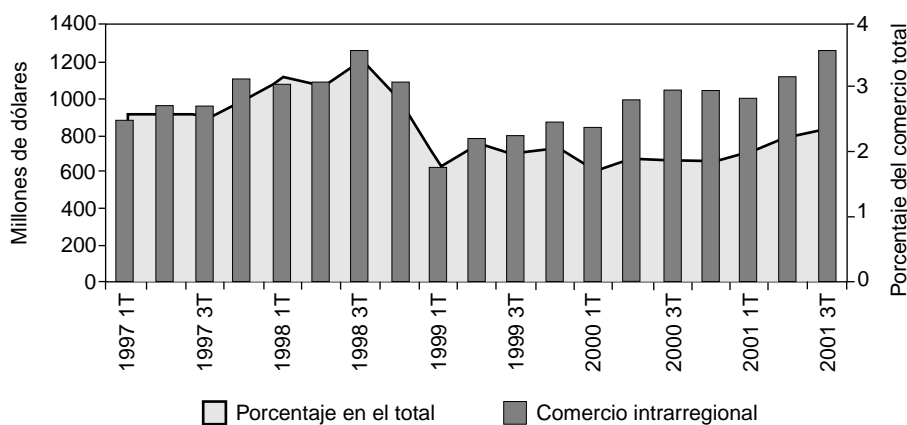

**Fuente:** CEPAL, División de Comercio Internacional e Integración, sobre la base de cifras oficiales.



## D. El comercio exterior de América Latina y el Caribe en 2001 y perspectivas para 2002

Como ha sido dicho, tras un fuerte crecimiento del comercio exterior en 2000, debido a una coyuntura favorable de precios y demanda externa, la evolución en 2001 muestra que, en menos de tres años, la región debe enfrentar nuevamente una contracción de su intercambio comercial externo. En efecto, entre enero y septiembre de 2001, las exportaciones de América Latina y el Caribe se redujeron en casi 2%, mientras que las importaciones se mantuvieron estables. Como punto de comparación, en el mismo período de 2000 las exportaciones aumentaron 23% y las importaciones 18% (véanse los cuadros II.2, II.5a y II.5b).

No obstante, en el mismo período, Argentina, Brasil, Paraguay y Perú lograron incrementar las exportaciones aunque a tasas inferiores a las del mismo período del año anterior, con excepción de Paraguay. En 2001, según informaciones de la Secretaría de Comercio Exterior (SECEX), Brasil exportó un total superior a 58 mil millones de dólares (crecimiento cercano al 6%), y acumuló un superávit comercial superior a los 2 700 millones de dólares, con elevados embarques de productos primarios y manufacturados y un aumento en los envíos a Estados Unidos y los países de la ALADI, con excepción del Mercosur. En cambio, las exportaciones de Chile deberán sufrir una reducción de más de 7%, alcanzando valores cercanos a 16 mil millones de dólares y manteniendo el saldo comercial en los valores del año 2000, debido a la reducción de sus importaciones. Los menores precios de los productos chilenos, entre los cuales se encuentra el cobre, que representa el 40% de los envíos nacionales, y cuyo valor disminuyó en 13% con relación a 2000,<sup>16</sup> han incidido en el desempeño exportador del país.

En este contexto, el Mercosur, a pesar de la contracción de 10% en Uruguay, se destaca como el único grupo de países en que hubo aumento de las exportaciones (5.6%). Sin embargo, este mismo acuerdo regional presenta una ligera baja del conjunto de las importaciones, que en realidad se deriva de una reducción en la demanda de Argentina y Uruguay, dada la estabilidad relativa de las importaciones de Brasil. En realidad, las cifras relativamente positivas de este acuerdo regional, que

contrastan con las de la región, responden esencialmente al comportamiento de Brasil y al peso de su economía en el Mercosur. Entre tanto, la dramática recesión económica en Argentina, junto con el leve acrecentamiento de las exportaciones, contribuye a elevar el superávit comercial del subgrupo, pero todos estos factores impactan de sobremanera en el desarrollo interno del grupo subregional. Es visible la desaceleración del intercambio intra Mercosur, que al comienzo del cuarto trimestre de 2001 llegó a los niveles del primer trimestre de 1999, posterior a la crisis financiera (véanse el cuadro II.20 y el gráfico II.8).

La Comunidad Andina muestra un incremento de alrededor de 11% del comercio dentro de ella, ante una reducción agregada de las exportaciones de sus países miembros de más de 9%, como resultado de la baja de los precios del petróleo. En efecto, el crecimiento de las exportaciones de Colombia y Perú, y en menor medida, de las de Ecuador y Bolivia, mantuvieron elevado el intercambio dentro de la Comunidad Andina, determinando un aumento en la participación del comercio intrazonal de 9% a casi 11% en el total de las exportaciones de los países miembros (véanse los cuadros II.16 y II.18 y el gráfico II.7). Empero, con excepción de Venezuela, estos países deberán acumular saldos negativos en el comercio de bienes, y se estima que el saldo comercial de Venezuela sufrirá una reducción de más de 30%. Cabe señalar que en los tres trimestres de 2001, como se advierte en el cuadro II.4, las compras de los Estados Unidos desde Colombia, Bolivia y Venezuela, registraron mermas de 15%, 16% y 9.5%, respectivamente.

También se estima que los países del MCCA y la República Dominicana serán duramente afectados por la reducción de las compras estadounidenses, que deberán determinar una contracción de las exportaciones en un promedio de casi 10%, aunque con cifras más elevadas para Costa Rica (17%) y Guatemala (15%) (véase el cuadro II.2). Entre enero y septiembre de 2001, las importaciones de los Estados Unidos desde Costa Rica disminuyeron más de 21%, lo que se suma a un deterioro importante en el año anterior (véase el cuadro II.4). Las

16 En enero de 2001, el cobre se cotizaba a 83,325 centavos de dólar, mientras que en diciembre su valor era de 66,315 centavos, después de haber sido cotizado a 59,829, el peor nivel histórico ("A 71,5 centavos llegó el promedio del cobre", El Mercurio, 29 de diciembre de 2001, p. B4).

importaciones de estas naciones, a su vez, bajaron en alrededor de 3%. Los datos acerca del comercio intrazonal no revelan un impacto negativo; al contrario, indican un aumento a lo largo del año (véanse los cuadros II.16 y II.19. y el gráfico II.7).

México, por su parte, mostró una leve contracción tanto de las exportaciones como de las importaciones (2.2% y 1.1%) en los tres primeros trimestres de 2001, dada una pequeña reducción de los embarques hacia los Estados Unidos en el mismo período (cerca de 2%) (véase el cuadro II.4). Datos del Banco de México (BANXICO) hasta noviembre indican una disminución de más de 4% de las exportaciones y de casi 3% de las importaciones, lo que mantendría el déficit comercial en los valores nominales de 2000.

Corresponde mencionar también un efecto aún no cuantificado, que se relaciona con el impacto en el turismo regional de los atentados en los Estados Unidos el 11 de septiembre de 2001. Datos preliminares indicaban una retracción de más de 14% en los ingresos de México por este concepto. La reducción de los viajes de turistas estadounidenses deberá tener también un fuerte impacto en las economías caribeñas.

Es evidente que los principales factores de la ex-

pansión de las exportaciones para el conjunto de la región en 2000 pasaron, con señal negativa, a ser las razones de la contracción en 2001. En efecto, el crecimiento de la demanda en la mayoría de las economías industrializadas, y, sobre todo durante el primer semestre, el fuerte arrastre de la economía de los Estados Unidos, que estaba en el ciclo de expansión más largo de la posguerra, junto con el incremento de los precios del petróleo, fueron determinantes para el dinamismo exportador del año 2000 en América Latina y el Caribe. En 2001, la situación de deflación mundial generalizada de precios, la reducción del crecimiento de la economía de los Estados Unidos que desembocó en el comienzo de la recesión a fines del 2001 y la reducción de las expectativas de crecimiento en los otros países industrializados, constituyeron un cambio de tendencia importante que ha contribuido a frenar el dinamismo del comercio exterior de América Latina y el Caribe, con efectos que probablemente continuarán gravitando en 2002. Los analistas coinciden en que el producto mundial y el volumen del comercio deberán registrar tasas modestas de crecimiento. En particular, se proyecta, por segundo año consecutivo, un incremento de las transacciones comerciales inferior al del producto mundial (véase el capítulo I).



## Capítulo III

# La calidad de la inserción internacional de América Latina medida según el Programa CAN (*Competitive Analysis of Nations*)<sup>1</sup>

Desde principios de la década de 1990, la CEPAL ha venido desarrollando el programa de cómputo CAN (*Competitive Analysis of Nations*) para medir y analizar la posición competitiva de los países en los mercados internacionales.<sup>2</sup> El programa hoy en día usa la base de datos estadísticos del comercio externo (COMTRADE)<sup>3</sup> con relación a las importaciones de 84 países en el período 1984-1999, a nivel de 4 dígitos de la Clasificación Uniforme para el Comercio Internacional (CUCI), revisión 2. Estos países representan aproximadamente el 90% del total de las importaciones mundiales registradas en COMTRADE.

El programa CAN está construido sobre la noción de que el dinamismo de la demanda mundial es desigual entre diferentes productos. El país que se especializa en rubros de demanda dinámica tendría una inserción internacional más favorable, es decir de mejor calidad, que el país especializado en rubros de demanda menos dinámica. Esta idea es muy similar a la contenida en la tesis Prebisch-Singer, a saber, que la elasticidad-ingreso de la demanda difiere entre productos. Los países en vías de desarrollo suelen exportar productos de baja elasticidad-ingreso de la demanda, lo que se traduce en un patrón de inserción internacional poco conducente al desarrollo. La tesis Prebisch-Singer implica que los países en vías de desarrollo deberían lograr una posición exportadora en productos de mayor elasticidad-ingreso de la demanda.

El CAN no es un programa que calcula o usa elasticidades, sino que simplemente permite registrar, a partir

de datos históricos, el dinamismo relativo de la demanda por diferentes productos, en distintos mercados y períodos de tiempo. En el CAN, la demanda por un producto es catalogada como relativamente dinámica si el valor de las importaciones por concepto del producto creció más que el promedio del total de las importaciones en determinado mercado y período de tiempo. La demanda de un producto es considerada relativamente estancada si el valor de las importaciones por concepto del producto creció a una tasa inferior al promedio del mercado en el período.

En rigor, convendría anotar que la idea original de los diseñadores del CAN (Fajnzylber, 1992 y Mendeng, 1991) se inspiraba más bien en las teorías neotecnológicas del comercio internacional,<sup>4</sup> de acuerdo a las cuales la división internacional del trabajo estaría determinada por la capacidad de innovación de los países. Según Fajnzylber, la inserción internacional más conducente al desarrollo es aquella que se especializa en rubros “portadores de progreso técnico”, es decir, altamente intensivos en conocimiento y tecnología. La idea subyacente al CAN era que los rubros intensivos en tecnología presentan un mayor dinamismo en las importaciones mundiales. Se usaba entonces el dinamismo relativo de la demanda como aproximación a la intensidad tecnológica de los productos. Sea esto como fuere, el CAN ofrece una visión acerca de la calidad de la inserción internacional de los países en mercados mundiales. Este capítulo muestra y analiza algunos resultados del programa.

1 El Programa CAN ha sido desarrollado por la División de Desarrollo Productivo y Empresarial de la CEPAL.

2 Para mayor información véase (<http://www.eclac.cl/software/cepal8d.htm>).

3 COMTRADE es la base de datos de comercio internacional de la División de Estadísticas de las Naciones Unidas en Nueva York.

4 Véase, por ejemplo, Soete (1981).

## A. La evolución de las cuotas de mercado

En primer lugar, es oportuno comentar el dato relativamente sencillo y transparente de la evolución de las importaciones procedentes de América Latina, en términos de su participación en el total de las importaciones globales. El cuadro III.1 muestra la información en porcentajes basados en cifras en dólares corrientes. Las importaciones procedentes de América Latina proveyeron, al principio de los años noventa, un 4.5% del valor total de las importaciones mundiales; al finalizar la década esta cifra había aumentado a 5.6%.<sup>5</sup> Cabe aclarar que el valor total de las importaciones mundiales creció de 3 a 5 billones de dólares. Por consiguiente, las importaciones procedentes de América Latina duplicaron su valor en términos de dólares corrientes, al pasar de aproximadamente 135 mil millones a 280 mil millones. El punto porcentual del mercado mundial que ganó América Latina se explica casi en su totalidad por el avance de México, aunque también los países del Mercado Común Centroamericano (MCCA) ganaron cuotas de mercado, algunos inclusive en una proporción mayor a la de México. Costa Rica es el país centroamericano con la más alta participación en el mercado mundial, pero El Salvador y Honduras encabezan la lista en términos de aumento porcentual.

Otros países que ampliaron su participación en el mercado mundial fueron Argentina, Chile y Colombia. Los demás países, notablemente Brasil y los dos países pequeños del Mercado Común del Sur (Mercosur), Paraguay y Uruguay, así como todos los miembros de la Comunidad Andina, menos Colombia, y prácticamente todos los países del Caribe, salvo República Dominicana, perdieron cuotas en el mercado mundial. Es decir, aunque en conjunto América Latina amplió su cuota de mercado, son más los países que perdieron que los que ganaron. Los éxitos parecen circunscribirse a la posición privilegiada de México y de los países de la Cuenca del Caribe en el mercado de los Estados Unidos, al dinamismo del comercio intrarregional, sobre todo en Centroamérica, así como al avance de Argentina en el Mercosur y de Colombia en el mercado andino.

La columna del lado derecho del cuadro III.1 muestra la participación de las importaciones procedentes de los países de América Latina en su propio mercado, es

decir, en las importaciones totales de América en desarrollo. Este mercado es desde luego mucho más pequeño, pero por otra parte, en la década de 1990 ha sido bastante más dinámico que el propio mercado mundial. El valor total de las importaciones de América Latina aumentó grosso modo de 100 mil millones de dólares en 1990 a 300 mil millones de dólares al finalizar el decenio. En este mercado, los países pertenecientes al Tratado de Libre Comercio de América del Norte (TLCAN) registraron un comportamiento muy positivo, ya que su cuota de mercado creció en casi 10 puntos porcentuales, de 42% a casi 52%. Si bien México incrementó levemente su participación, este aumento se explica básicamente por el avance de los Estados Unidos, que al finalizar la década provee casi la mitad del valor de las importaciones de América Latina.

El Mercosur presenta un crecimiento notable de su cuota de mercado en las importaciones de la región entre 1990 y 1996, con un incremento de 1.3 puntos porcentuales. Sin embargo, en 1999 se observa una participación sólo levemente superior a la del comienzo del decenio. Las cuotas de mercado de Argentina y Brasil en las importaciones de América en desarrollo son de la misma magnitud (cerca de 4%), constatación que requiere comentar que para Argentina el mercado es mayor que para Brasil. Para el primero incluye las importaciones desde Brasil, pero para Brasil evidentemente no. Es notable la tendencia favorable de la cuota brasileña a principios de la década y de la cuota argentina a mediados de dicho período, y el retroceso parcial de ambos países al finalizar los años noventa.

Los países de la Comunidad Andina mostraron un comportamiento oscilante, terminando la década con una cuota de mercado inferior a la de 1990. Colombia fue el país que más se destacó, ya que su participación se acrecentó hasta 1996, llegando a más de 1%. Si bien para 1999 se observa una caída, la cuota al finalizar el decenio quedó en un nivel superior al de sus comienzos. Perú fue el país menos competitivo de la Comunidad, dado que registró una baja sostenida durante todos los años representados para la década, al punto que su participación en 1999 bajó 40% respecto de la que tenía en 1990. Venezuela —el mayor exportador andino— marca la ten-

5 Los datos del CAN se refieren a promedios móviles trianuales. Así, el período "1990" es en realidad el promedio de 1989 a 1991.

Cuadro III.1  
**LAS AMÉRICAS (39 PAÍSES): EVOLUCIÓN DE LAS CUOTAS DE MERCADO  
 SEGÚN MERCADO DE DESTINO**  
*(En porcentajes)*

	Mundo				América en desarrollo			
	1990	1993	1996	1999	1990	1993	1996	1999
<b>TLCAN<sup>a</sup></b>	<b>17.148</b>	<b>18.117</b>	<b>19.206</b>	<b>20.425</b>	<b>42.058</b>	<b>47.918</b>	<b>47.936</b>	<b>51.916</b>
Canadá	4.020	4.058	4.235	4.559	2.016	1.847	2.090	1.994
Estados Unidos	11.836	12.614	13.060	13.425	38.756	44.841	43.911	48.214
México	1.292	1.446	1.911	2.441	1.285	1.230	1.935	1.709
<b>Mercosur<sup>b</sup></b>	<b>1.552</b>	<b>1.528</b>	<b>1.545</b>	<b>1.499</b>	<b>8.195</b>	<b>8.761</b>	<b>9.504</b>	<b>8.558</b>
Argentina	0.365	0.373	0.475	0.472	3.194	3.014	4.362	3.879
Brasil	1.093	1.070	0.987	0.949	3.827	4.773	4.190	3.885
Paraguay	0.034	0.024	0.028	0.022	0.423	0.271	0.359	0.251
Uruguay	0.059	0.062	0.056	0.056	0.750	0.703	0.594	0.543
<b>Comunidad Andina</b>	<b>0.888</b>	<b>0.822</b>	<b>0.913</b>	<b>0.822</b>	<b>3.866</b>	<b>3.307</b>	<b>3.904</b>	<b>3.205</b>
Bolivia	0.024	0.019	0.020	0.017	0.338	0.167	0.170	0.136
Colombia	0.209	0.208	0.231	0.238	0.745	0.780	1.043	0.915
Ecuador	0.098	0.107	0.111	0.101	0.478	0.424	0.442	0.405
Perú	0.114	0.101	0.115	0.105	0.545	0.407	0.383	0.324
Venezuela	0.444	0.387	0.436	0.361	1.760	1.528	1.866	1.425
<b>MCCA<sup>c</sup></b>	<b>0.190</b>	<b>0.230</b>	<b>0.274</b>	<b>0.350</b>	<b>0.869</b>	<b>0.833</b>	<b>0.849</b>	<b>0.994</b>
Costa Rica	0.070	0.084	0.086	0.127	0.208	0.207	0.209	0.278
El Salvador	0.022	0.029	0.043	0.050	0.182	0.191	0.178	0.220
Guatemala	0.053	0.063	0.073	0.083	0.365	0.311	0.335	0.348
Honduras	0.035	0.044	0.058	0.073	0.056	0.074	0.084	0.106
Nicaragua	0.011	0.009	0.014	0.016	0.059	0.049	0.044	0.042
<b>CARICOM<sup>d</sup></b>	<b>0.182</b>	<b>0.163</b>	<b>0.145</b>	<b>0.131</b>	<b>0.680</b>	<b>0.488</b>	<b>0.458</b>	<b>0.302</b>
Antigua y Barbuda	0.001	0.001	0.002	0.001	0.005	0.010	0.011	0.001
Bahamas	0.034	0.026	0.014	0.013	0.025	0.028	0.015	0.021
Barbados	0.005	0.004	0.005	0.004	0.044	0.031	0.030	0.023
Dominica	0.005	0.006	0.005	0.006	0.014	0.014	0.008	0.006
Granada	0.004	0.003	0.002	0.002	0.012	0.006	0.005	0.005
Jamaica	0.001	0.001	0.001	0.001	0.093	0.055	0.039	0.025
Montserrat	0.009	0.012	0.012	0.011	0.000	0.000	0.000	0.000
Saint Kitts y Nevis	0.044	0.041	0.038	0.033	0.003	0.001	0.001	0.000
Santa Lucía	0.000	0.000	0.000	0.000	0.014	0.007	0.006	0.004
San Vicente y las Granadinas	0.001	0.001	0.001	0.001	0.019	0.013	0.009	0.005
Trinidad y Tabago	0.004	0.003	0.003	0.003	0.349	0.255	0.286	0.180
Belice	0.005	0.004	0.003	0.002	0.028	0.017	0.006	0.005
Guyana	0.017	0.011	0.011	0.011	0.033	0.024	0.019	0.013
Suriname	0.052	0.048	0.048	0.044	0.041	0.026	0.023	0.016
<b>Otros de América Latina</b>								
Aruba	0.003	0.015	0.017	0.016	0.043	0.061	0.079	0.038
Chile	0.286	0.293	0.331	0.301	1.083	1.126	1.178	1.070
Cuba	0.037	0.025	0.024	0.017	0.123	0.053	0.051	0.026
Haití	0.014	0.004	0.004	0.007	0.003	0.001	0.001	0.001
Islas Caimán	0.003	0.004	0.004	0.005	0.037	0.008	0.022	0.006
Antillas Neerlandesas	0.035	0.034	0.030	0.020	0.357	0.234	0.143	0.120
Panamá	0.080	0.079	0.063	0.048	0.580	0.612	0.356	0.368
República Dominicana	0.072	0.087	0.092	0.099	0.035	0.026	0.023	0.019

Fuente: Programa CAN (*Competitive Analysis of Nations*), 2001.

<sup>a</sup> Tratado de Libre Comercio de América del Norte.

<sup>b</sup> Mercado Común del Sur.

<sup>c</sup> Mercado Común Centroamericano.

<sup>d</sup> Comunidad del Caribe.

dencia del grupo con un comportamiento variable, registrando a fines de la década una participación de mercado de 1.4%, muy inferior a la de sus comienzos.

Los países del MCCA mostraron ser, después de los del TLCAN, la agrupación más exitosa en el mercado de América en desarrollo, con una cuota cercana al 1%

del mercado en 1999. Este desempeño favorable fue, sin embargo, inferior al logrado en el mercado mundial. Por último, los 14 países pequeños de la CARICOM pierden cuotas de mercado en el período 1990-1999 en el mercado de las importaciones de América en desarrollo.

## B. La calidad de la inserción internacional

Para analizar la calidad de la inserción internacional de los países de América Latina se hace uso del concepto de “ventaja comparativa revelada” (VCR) o grado de especialización.<sup>6</sup> Si  $M$  es el valor total de las importaciones y los subscripts  $i$  y  $j$  hacen referencia al país proveedor  $i$  y al producto  $j$ , respectivamente, la fórmula sería:

$$VCR = \frac{M_{ij}/M_j}{M_i/M} \quad \text{o también} \quad VCR = \frac{M_{ij}/M_i}{M_j/M}$$

El indicador expresa la cuota de mercado que ostenta un país en un rubro determinado como proporción de su cuota de mercado global. Dicho de otra manera, el indicador expresa la gravitación de un rubro en las importaciones procedentes del país  $i$ , en proporción al peso del rubro en las importaciones globales. Ambas formas dan un resultado idéntico. Se dice que el país  $i$  tiene una ventaja comparativa manifiesta en un rubro  $j$  si el indicador es superior a 1.

El indicador de la calidad de la inserción internacional que propone el CAN es la VCR en rubros de demanda dinámica. Si un país ostenta una ventaja comparativa revelada global —es decir, en el conjunto de rubros dinámicos que exporta— superior a 1, el país tiene un posicionamiento favorable en el mercado mundial, de acuerdo a su grado de especialización en rubros de demanda dinámica. Si el indicador es inferior a 1, su posicionamiento es desfavorable. Desde luego, no solamente interesa el nivel absoluto del indicador, sino también su evolución en el tiempo. En este punto, es necesario señalar que la definición de rubros dinámicos en comparación a rubros estancados depende del mercado y del período bajo análisis. Es decir, rubros que en un período

son catalogados como de demanda dinámica, bien pueden catalogarse en otro período como rubros de demanda estancada. El cambio en posicionamiento que presenta un país puede entonces originarse ya sea en un cambio en la composición de sus exportaciones, ya sea en un cambio en el dinamismo relativo por rubros de la demanda. En los hechos, ambos cambios se dan simultáneamente, lo que dificulta la interpretación de la evolución de la calidad de posicionamiento de los países.

El cuadro III.2 muestra los grados de especialización en rubros de demanda dinámica de los países de América Latina en los mismos mercados y períodos que los analizados en el cuadro III.1. En el mercado mundial resaltan los casos excepcionales de Saint Kitts y Nevis y Haití, que muestran ventajas comparativas manifiestas altas y sostenidas en rubros de demanda dinámica. Se trata —en el primer caso— de la industria electrónica establecida en la isla y que domina su perfil exportador en los años noventa, al que contribuye con más de la mitad de las exportaciones totales. Las empresas producen transformadores y componentes electrónicos diversos. En el caso de Haití, son las empresas maquiladoras las que determinan dicho perfil exportador en rubros de prendas de vestir.

También México ostenta una ventaja comparativa revelada en rubros de demanda dinámica, que al final de la década es mayor que al principio. El auge de la llamada industria maquiladora y las ventajas del TLCAN explican este posicionamiento favorable. Resulta aún más llamativo este perfil de especialización de México si se recuerda que no hace mucho sus exportaciones eran predominantemente de petróleo y si se compara su VCR de los años noventa con la de dos países exportadores de petróleo, como Venezuela y Ecuador, que precisamente

6 Concepto desarrollado por Bela Balassa a principios de los años sesenta, véase Balassa (1965).

Cuadro III.2

**LAS AMÉRICAS (39 PAÍSES): ÍNDICE DE ESPECIALIZACIÓN EN SECTORES DINÁMICOS**

	Mundo			América en desarrollo		
	Período			Período		
	1990-1993	1993-1996	1996-1999	1990-1993	1993-1996	1996-1999
<b>TLCAN<sup>a</sup></b>	<b>1.01</b>	<b>1.18</b>	<b>1.16</b>	<b>1.05</b>	<b>1.12</b>	<b>1.16</b>
Canadá	0.89	0.95	1.01	0.75	0.86	0.93
Estados Unidos	1.04	1.27	1.19	1.07	1.13	1.18
México	1.09	1.09	1.30	0.87	0.97	0.82
<b>Mercosur<sup>b</sup></b>	<b>0.63</b>	<b>0.96</b>	<b>0.44</b>	<b>0.98</b>	<b>0.96</b>	<b>0.79</b>
Argentina	0.57	0.89	0.42	0.80	0.88	0.68
Brasil	0.65	1.00	0.45	1.10	1.04	0.94
Paraguay	0.36	1.57	0.28	2.02	1.36	0.93
Uruguay	0.72	0.59	0.60	0.85	0.76	0.91
<b>Comunidad Andina</b>	<b>0.33</b>	<b>0.55</b>	<b>0.19</b>	<b>0.57</b>	<b>0.81</b>	<b>0.54</b>
Bolivia	0.37	0.79	0.24	0.38	1.05	1.01
Colombia	0.43	0.86	0.31	1.05	1.14	0.86
Ecuador	1.07	0.23	0.18	0.34	0.52	0.32
Perú	0.51	0.99	0.26	0.65	0.78	0.81
Venezuela	0.10	0.36	0.12	0.51	0.77	0.37
<b>MCCA<sup>c</sup></b>	<b>1.04</b>	<b>0.76</b>	<b>0.77</b>	<b>1.52</b>	<b>1.04</b>	<b>1.14</b>
Costa Rica	1.33	0.66	0.76	1.49	1.20	1.28
El Salvador	0.80	1.25	0.86	1.99	1.12	1.23
Guatemala	0.86	0.82	0.59	1.55	1.15	1.16
Honduras	1.29	0.64	1.02	1.58	0.88	1.28
Nicaragua	0.44	0.86	0.53	1.22	0.70	0.92
<b>CARICOM<sup>d</sup></b>	<b>0.68</b>	<b>0.54</b>	<b>0.39</b>	<b>1.10</b>	<b>0.88</b>	<b>0.52</b>
Antigua y Barbuda	0.63	0.53	0.26	3.30	0.27	0.32
Bahamas	1.19	0.34	0.53	0.97	1.26	0.26
Barbados	1.11	0.79	0.90	2.75	1.16	1.67
Belice	0.91	0.34	0.21	1.78	1.34	1.10
Dominica	1.26	1.12	0.68	4.17	2.17	3.14
Granada	1.73	0.48	1.03	5.81	0.56	1.44
Guyana	0.60	0.97	0.25	1.20	1.12	1.81
Jamaica	0.75	0.65	0.65	1.46	1.06	0.85
Montserrat	1.35	1.78	0.93	5.27	1.53	2.16
Saint Kitts y Nevis	1.77	2.16	1.74	5.16	3.79	2.63
San Vicente y las Granadinas	2.64	0.32	0.73	2.07	0.74	1.48
Santa Lucía	2.54	0.54	0.67	3.38	1.97	1.99
Suriname	0.41	0.43	0.16	0.34	0.39	0.30
Trinidad y Tabago	0.40	0.78	0.20	1.18	1.10	0.40
<b>Otros de América Latina</b>						
Aruba	0.15	0.22	0.10	2.37	1.26	0.02
Chile	0.32	1.17	0.47	0.62	0.86	0.86
Cuba	0.43	0.92	0.27	1.75	1.68	1.25
Haití	2.31	1.90	1.63	2.24	0.97	0.66
Islas Caimán	0.88	1.03	0.70	0.30	1.15	0.66
Antillas Neerlandesas	0.13	0.45	0.49	0.92	0.92	0.16
Panamá	0.96	0.36	0.45	1.59	0.87	0.89
República Dominicana	1.35	0.93	1.27	0.65	1.27	1.20

Fuente: Programa CAN (*Competitive Analysis of Nations*), 2001.<sup>a</sup> Tratado de Libre Comercio de América del Norte.<sup>b</sup> Mercado Común del Sur.<sup>c</sup> Mercado Común Centroamericano.<sup>d</sup> Comunidad del Caribe.



debido a la incidencia de dicha industria muestran los grados de especialización más bajos del continente en rubros dinámicos.

Sólo otros tres países de la región presentan una ventaja comparativa revelada en rubros de demanda dinámica: Granada, Honduras y República Dominicana. En las exportaciones de Granada predominan aún las especias, rubro que oscila entre demanda dinámica y estancada según el período de la consulta. Cuenta además, como Saint Kitts aunque en menor proporción, con exportaciones de partes y piezas para la industria eléctrica. El perfil exportador de Honduras se encuentra dominado por la industria de ensamble de prendas de vestir orientadas al mercado de los Estados Unidos. República Dominicana dispone de una canasta exportadora más diversificada que Honduras en las zonas francas de exportación, pero en general también orientada a rubros de demanda dinámica.

Un argumento frecuentemente utilizado en favor de la integración comercial intrarregional es que los países tendrían en el mercado regional una especialización en rubros más intensivos en tecnología. De acuerdo a esta hipótesis, deberíamos esperar una VCR en rubros de demanda dinámica mayor en el mercado de América Latina que en el mercado mundial.

Antes de analizar el cuadro, se deben hacer dos comentarios: los datos de las importaciones de América Latina están contenidos en los datos ya comentados del mercado mundial; uno es subconjunto del otro. El segundo comentario es que el dinamismo de la demanda se determina en forma independiente en cada mercado,

de tal forma que los rubros dinámicos en cuestión pueden ser distintos en un mercado y en otro.

El caso del mercado de América en desarrollo muestra efectivamente que para todos los países de América Latina la VCR en rubros de demanda dinámica es mayor en el propio mercado regional que en el mercado mundial, con excepción de México, Bahamas, República Dominicana y Haití. Es notable —sobre todo en los casos de los países del MCCA, así como de la CARICOM— que el perfil exportador hacia el propio mercado regional es dominado por rubros de demanda relativamente dinámica. En otros países, por ejemplo los de la Comunidad Andina, del Mercosur y Chile, la VCR en rubros dinámicos no alcanza a la unidad. Es decir, si bien el posicionamiento resulta más favorable en el mercado regional que en el mercado mundial, estos países muestran, aun en el mercado regional, una mayor especialización en rubros de demanda estancada que en aquellos de demanda dinámica. Cabe observar también que la VCR en rubros dinámicos revela, en la mayoría de los países, una tendencia a la disminución a lo largo de los años noventa.

En suma, en la segunda mitad de los años noventa, en América Latina no había sino cuatro países —México, Bahamas, República Dominicana y Haití— con un perfil exportador más favorable en el mercado mundial que en el de América en desarrollo. La mayoría de los países presentan un patrón de especialización más favorable en el mercado regional que en el mercado mundial. Aun así, en dicho patrón regional predominan productos estancados, como se observa en el cuadro III.3.

---

### C. La calidad de la canasta exportadora

Aparte de lo señalado previamente, merece la pena revisar qué proporción de las exportaciones se destina a mercados dinámicos y cuanta a mercados estancados, lo que nos brindaría otra medida de calidad global de las exportaciones. Para este fin se utiliza un indicador que entrega el cociente entre la porción de exportaciones a mercados de rubros dinámicos y la destinada a mercados de rubros estancados, de manera que valores mayores que 1 denotan una “buena” canasta exportadora, ya que más del 50% de ésta se orienta a los mercados de rubros dinámicos. De modo alternativo, valores inferiores a la unidad acusan un sesgo negativo por cuanto las

exportaciones están dirigidas mayormente a mercados de rubros estancados.

En el cuadro III.4 vemos los índices para los países de América y el Caribe, en los períodos y mercados antes analizados.

Revisando en primer lugar el mercado mundial, la agrupación que más se destaca es nuevamente el TLCAN, ya que en los tres períodos presenta un dominio de las exportaciones a sectores dinámicos, y sólo Canadá es la excepción. Dentro del Mercosur, se observa una tendencia generalizada a las exportaciones estancadas ya que, salvo Paraguay en un período, todas las otras cifras re-

Cuadro III.3

**LAS AMÉRICAS (39 PAÍSES): ÍNDICE DE ESPECIALIZACIÓN EN SECTORES ESTANCADOS**

	Mundo			América en desarrollo		
	Período			Período		
	1990-1993	1993-1996	1996-1999	1990-1993	1993-1996	1996-1999
<b>TLCAN<sup>a</sup></b>	<b>0.99</b>	<b>0.86</b>	<b>0.83</b>	<b>0.97</b>	<b>0.89</b>	<b>0.84</b>
Canadá	1.11	1.04	0.99	1.34	1.19	1.14
Estados Unidos	0.96	0.79	0.80	0.95	0.88	0.82
México	0.93	0.94	0.69	1.16	1.05	1.20
<b>Mercosur<sup>b</sup></b>	<b>1.37</b>	<b>1.03</b>	<b>1.60</b>	<b>1.01</b>	<b>1.04</b>	<b>1.21</b>
Argentina	1.45	1.09	1.62	1.17	1.14	1.34
Brasil	1.35	1.01	1.59	0.94	0.99	1.08
Paraguay	3.26	0.97	2.77	1.48	1.27	2.12
Uruguay	1.82	1.63	1.77	1.57	1.59	1.33
<b>Comunidad Andina</b>	<b>1.66</b>	<b>1.35</b>	<b>1.86</b>	<b>0.57</b>	<b>0.81</b>	<b>0.54</b>
Bolivia	2.63	1.52	2.28	2.55	1.54	1.64
Colombia	1.69	1.14	1.80	1.07	0.93	1.21
Ecuador	1.13	1.71	2.02	1.93	1.71	1.88
Perú	1.72	1.10	1.91	1.50	1.34	1.28
Venezuela	2.01	1.53	2.02	1.47	1.25	1.71
<b>MCCA<sup>c</sup></b>	<b>0.96</b>	<b>1.19</b>	<b>1.24</b>	<b>0.65</b>	<b>0.96</b>	<b>0.86</b>
Costa Rica	0.88	1.48	1.35	0.85	1.04	0.87
El Salvador	1.69	0.99	1.30	0.61	1.11	0.92
Guatemala	1.30	1.22	1.56	0.85	1.01	1.01
Honduras	1.29	1.42	1.09	1.29	1.30	0.85
Nicaragua	2.14	1.35	2.00	1.99	1.76	1.60
<b>CARICOM<sup>d</sup></b>	<b>1.32</b>	<b>1.35</b>	<b>1.65</b>	<b>0.93</b>	<b>1.11</b>	<b>1.48</b>
Antigua y Barbuda	2.31	1.59	1.95	0.77	3.12	0.26
Bahamas	1.58	2.00	2.21	3.25	1.44	2.42
Barbados	1.39	1.63	1.69	0.42	1.61	0.80
Belice	2.57	2.29	2.99	2.26	1.77	1.13
Dominica	1.61	1.42	2.33	1.02	0.78	0.76
Granada	4.11	3.29	4.23	3.71	7.00	3.33
Guyana	3.63	2.02	4.19	3.77	2.78	2.66
Jamaica	1.99	1.77	2.05	1.38	1.55	1.39
Montserrat	5.73	0.58	0.37	0.25	2.37	0.97
Saint Kitts y Nevis	3.82	2.18	3.74	1.65	2.26	3.69
San Vicente y las Granadinas	1.62	3.10	4.44	3.20	3.43	4.57
Santa Lucía	0.30	2.77	3.78	2.76	1.61	2.29
Suriname	3.62	2.59	3.70	6.86	9.49	7.92
Trinidad y Tabago	1.99	1.35	2.07	1.51	1.24	1.89
<b>Otros de América Latina</b>						
Aruba	5.03	2.61	3.77	5.74	1.52	3.73
Chile	1.72	0.89	1.58	1.33	1.17	1.18
Cuba	3.00	1.70	2.54	2.14	1.43	1.80
Haití	1.75	2.16	1.75	5.47	5.86	1.93
Islas Caimán	3.89	2.21	1.92	3.80	1.81	0.90
Antillas Neerlandesas	2.41	1.62	1.77	1.69	1.39	2.27
Panamá	1.14	1.54	1.63	0.79	1.25	1.14
República Dominicana	1.37	1.50	1.11	3.05	0.92	1.38

Fuente: Programa CAN (*Competitive Analysis of Nations*), 2001.<sup>a</sup> Tratado de Libre Comercio de América del Norte.<sup>b</sup> Mercado Común del Sur.<sup>c</sup> Mercado Común Centroamericano.<sup>d</sup> Comunidad del Caribe.

Cuadro III.4  
**LAS AMÉRICAS (39 PAÍSES): ÍNDICE DE POSICIONAMIENTO <sup>a</sup>**

	Mundo			América en desarrollo		
	Período			Período		
	1990-1993	1993-1996	1996-1999	1990-1993	1993-1996	1996-1999
<b>TLCAN <sup>b</sup></b>	<b>1.01</b>	<b>1.05</b>	<b>1.47</b>	<b>0.73</b>	<b>1.13</b>	<b>1.37</b>
Canadá	0.80	0.70	1.08	0.42	0.69	0.86
Estados Unidos	1.07	1.23	1.56	0.75	1.16	1.45
México	1.19	0.89	1.99	0.51	0.84	0.68
<b>Mercosur <sup>c</sup></b>	<b>0.45</b>	<b>0.71</b>	<b>0.29</b>	<b>0.64</b>	<b>0.83</b>	<b>0.65</b>
Argentina	0.39	0.63	0.27	0.46	0.71	0.50
Brasil	0.48	0.76	0.30	0.79	0.95	0.86
Paraguay	0.18	1.49	0.14	1.51	1.21	0.52
Uruguay	0.55	0.33	0.41	0.45	0.54	0.74
<b>Comunidad Andina</b>	<b>0.20</b>	<b>0.31</b>	<b>0.11</b>	<b>0.30</b>	<b>0.62</b>	<b>0.37</b>
Bolivia	0.18	0.40	0.12	0.12	0.68	0.75
Colombia	0.27	0.58	0.19	0.70	1.11	0.70
Ecuador	1.05	0.11	0.10	0.14	0.31	0.17
Perú	0.33	0.72	0.15	0.32	0.55	0.65
Venezuela	0.05	0.18	0.06	0.25	0.56	0.22
<b>MCCA <sup>d</sup></b>	<b>1.08</b>	<b>0.49</b>	<b>0.66</b>	<b>1.55</b>	<b>0.97</b>	<b>1.32</b>
Costa Rica	1.84	0.38	0.63	1.46	1.16	1.57
El Salvador	0.63	1.12	0.80	2.85	1.03	1.44
Guatemala	0.72	0.52	0.43	1.47	1.08	1.22
Honduras	1.44	0.36	1.04	1.16	0.63	1.50
Nicaragua	0.25	0.53	0.36	0.48	0.35	0.67
<b>CARICOM <sup>e</sup></b>	<b>0.51</b>	<b>0.31</b>	<b>0.25</b>	<b>0.79</b>	<b>0.71</b>	<b>0.35</b>
Antigua y Barbuda	0.37	0.27	0.25	5.70	0.10	1.88
Bahamas	0.99	0.14	0.33	0.33	0.96	0.14
Barbados	1.02	0.41	0.79	5.37	0.80	2.61
Belice	0.62	0.13	0.11	1.02	0.92	1.35
Dominica	1.21	0.72	30.66	8.26	3.22	6.39
Granada	1.44	0.13	0.74	2.18	0.09	0.64
Guyana	0.30	0.39	0.12	0.44	0.46	0.88
Jamaica	0.57	0.33	0.44	1.12	0.73	0.74
Montserrat	0.84	3.37	12.21	38.38	0.61	1.75
Saint Kitts y Nevis	1.57	1.05	1.62	8.67	1.85	1.41
San Vicente y las Granadinas	2.77	0.09	0.43	0.63	0.24	0.36
Santa Lucía	21.21	0.18	0.47	1.88	1.22	1.22
Suriname	0.19	0.15	0.07	0.02	0.04	0.04
Trinidad y Tabago	0.23	0.45	0.11	0.72	0.88	0.22
<b>Otros de América Latina</b>						
Aruba	0.05	0.07	0.05	0.30	0.95	0.01
Chile	0.19	1.03	0.31	0.32	0.67	0.72
Cuba	0.23	0.50	0.15	1.02	1.38	0.89
Haití	4.12	0.91	1.97	0.55	0.17	0.54
Islas Caimán	0.48	0.47	0.81	0.08	1.02	1.13
Antillas Neerlandesas	0.07	0.22	0.32	0.47	0.63	0.08
Panamá	0.89	0.18	0.30	1.63	0.68	0.84
República Dominicana	1.54	0.55	1.61	0.26	1.52	1.03

Fuente: Programa CAN (*Competitive Analysis of Nations*), 2001.

<sup>a</sup> Porcentaje de exportaciones en rubros dinámicos/porcentaje de exportaciones en rubros estancados (Pe (Rd) / PE (Re)).

<sup>b</sup> Tratado de Libre Comercio de América del Norte.

<sup>c</sup> Mercado Común del Sur.

<sup>d</sup> Mercado Común Centroamericano.

<sup>e</sup> Comunidad del Caribe.

flejan la misma propensión. La Comunidad Andina muestra coeficientes aun menos satisfactorios que los del Mercosur, ya que tan sólo Colombia, Ecuador y Perú presentan un índice superior a 0.5 en uno de los períodos. También se observan los bajos índices de Venezuela, que responden mayormente al estancamiento de la demanda de petróleo en los períodos analizados. El MCCA muestra un comportamiento volátil, destacándose por una parte el caso de Honduras, aunque con un fuerte quiebre en el período 1993-1996, y por otra, el caso de Nicaragua que registra los índices más bajos de la agrupación. El caso de la CARICOM presenta unas cuantas excepciones que obedecen básicamente a la dependencia concentrada de las exportaciones de algunos de estos países. Destacan por su calidad exportadora Dominica, Montserrat y Saint Kitts y Nevis, mientras que el resto muestra índices relativamente estables, bajos y decrecientes. Por último, los demás países de América Latina no distan sustancialmente del bloque general, es decir, presentan canastas exportadoras muy dependientes de los mercados de rubros estancados, aunque sobresalen los casos de Haití y República Dominicana.

Para el caso del mercado de América en desarrollo, la situación es algo diferente. Los países del TLCAN registran índices menores que para el caso del mercado mundial, aunque se observa una mejoría sostenida, con excepción de México. El Mercosur también muestra mejores indicadores, destacándose el caso de Paraguay en los dos primeros períodos. La Comunidad Andina, incluso en el mercado regional de América en desarrollo, presenta un fuerte sesgo a las exportaciones a mercados estancados, con índices que en general no sobrepasan el 0.7. El desempeño del MCCA constituye la excepción, ya que destaca por sobre las otras agrupaciones con índices en general sobre la unidad, salvo Nica-

ragua que en este mercado concentra en promedio más de dos tercios de sus exportaciones en rubros estancados. En cuanto a la CARICOM, si bien sigue mostrando un comportamiento volátil, su calidad exportadora mejora notablemente en este mercado (con excepción de Bahamas y Suriname), destacándose Dominica, Saint Kitts y Nevis, Santa Lucía, Montserrat, Barbados y Belice. Por último, en el resto de América Latina se observa que los índices son poco estables y se destaca el caso de Cuba con exportaciones relativamente altas y poco variables en rubros dinámicos. Islas Caimán y República Dominicana revelan un repunte a partir de 1993.

Por lo tanto, se advierte que, con la excepción de unos pocos países, en general la composición exportadora de América Latina en el mundo y en su propio mercado se halla dominada por rubros de demanda estancada.

En resumen, el análisis según el programa CAN revela que en su conjunto América Latina aumentó su participación en el mercado mundial, aunque ésta disminuyó para la mayoría de los países de la región. El éxito exportador está circunscrito a pocos países: México, Centroamérica, Argentina y Colombia, y a situaciones particulares: ventajas de acceso a mercados de América del Norte y otros subregionales. La calidad de la especialización exportadora, medida en términos de la orientación relativa hacia rubros de demanda dinámica, sigue siendo deficiente en América Latina y no se observan señales de mejoramiento a lo largo de la década de 1990, excepción hecha para el caso de México. En su propio mercado regional, los países de América Latina mantienen una cuota de mercado estable pero relativamente pequeña. Muestran en este mercado un perfil exportador de mejor calidad, es decir, relativamente más orientado a rubros de demanda dinámica, aunque en muchos casos no alcanza para el calificativo de “favorable”.



## Capítulo IV

# La integración regional en América Latina y el Caribe: evolución reciente

### A. Evolución de la integración regional en América Latina y el Caribe en 2000-2001

El año 2001 terminó siendo otro año difícil para el proceso de integración regional. Éste aún no se recupera de las consecuencias que las diversas crisis financieras han tenido en la economía regional desde principios de 1998 en adelante. A esta coyuntura adversa se agregó recientemente el estancamiento de la economía de los Estados Unidos, después de un período de casi 10 años de rápido crecimiento (véase el capítulo I). Como se ha señalado, este último hecho afecta en especial al desempeño de la economía mexicana y de los países centroamericanos y del Caribe, por cuanto dichas economías se encuentran estrechamente vinculadas a la estadounidense.

Como resultado, el avance hacia la conformación de uniones aduaneras y zonas de libre comercio se estancó e inclusive se produjeron contramarchas en lo logrado anteriormente. Ello se expresó en los escasos frutos de las negociaciones en curso, en un distanciamiento de los aranceles nacionales con respecto al arancel externo común (AEC), y en las múltiples trabas impuestas a las importaciones, inclusive las provenientes de los países socios de integración. Sin embargo, aparte de sus esfuerzos por recomponer las cuatro uniones aduaneras en que participan, los países han intensificado sus negociaciones comerciales tanto con otros países de la región, como con sus principales socios extrarregionales.

En los primeros tres trimestres del año 2001 el comercio intrazonal en el ámbito de la Asociación Latinoamericana de Integración (ALADI) habría perdido vitalidad, al crecer apenas en un 0.7% con respecto a igual período del año anterior, mientras que las exportaciones totales de los países de la Asociación habrían decaído levemente (-1.1%). Estos magros resultados se explican sobre todo por el escaso crecimiento de las exportaciones intrazonales de Argentina y Brasil, y de las exportaciones mexicanas a los Estados Unidos, respectivamente. En este mismo período, las exportaciones globales del Mercado Común Centroamericano (MCCA) habrían disminuido en un 13.5%, mientras que sus exportaciones intrasubregionales habrían registrado un incremento de 5.8%.<sup>1</sup>

La experiencia de los últimos 20 años evidencia que los episodios de lento crecimiento o recesión causados por una crisis externa tienen características que resultan desfavorables para el proceso de integración, tanto en términos del desarrollo de su comercio intrarregional, como respecto del perfeccionamiento de sus aspectos institucionales. En estas circunstancias, los países suelen adoptar variadas medidas restrictivas a las importaciones con el objeto de ajustar sus economías al entorno adverso. Entre estas medidas figuran la cambiaria,<sup>2</sup> la mo-

1 No se dispone de datos comparables para la región del Caribe.

2 Véase el capítulo V: Coordinación macroeconómica en los esquemas de integración subregionales.

dificación de los aranceles a terceros sin consulta a los miembros del esquema subregional y la aplicación de aranceles a importaciones desde éstos, el empleo de medidas de protección contingente como antidumping, derechos compensatorios y salvaguardias, y la utilización ad-hoc de medidas fitosanitarias, zoosanitarias y técnicas, muchas veces de justificación cuestionable. Además, pueden recurrir a una serie de prácticas burocráticas e informales que traban las transacciones comerciales ya encaminadas y son en extremo nocivas, al sembrar la incertidumbre entre los agentes económicos y desalentar operaciones futuras.

En relación con los aspectos institucionales, se observan generalmente demoras o faltas en el cumplimiento de lo ya acordado, una incapacidad manifiesta de los países para ponerse de acuerdo sobre programas de profundización de la integración y, en general, el resurgimiento del unilateralismo entre los socios en cuanto a la definición y ejecución de sus políticas comerciales. El descontento de los países socios ante los resultados frustrantes de los procesos de integración regional y su falta de confianza en que éstos puedan brindarles soluciones concretas a sus problemas más acuciantes, pueden inducirlos a buscar acomodos temporales, que pueden expresarse en acercamientos y entendimientos comerciales con terceros países u otros esquemas, e inclusive en amenazas de suspender su participación en el esquema del que son socios.

Además, se ha observado en varias ocasiones que las autoridades de los países socios, preocupadas por la falta de dinamismo del proceso de integración y por los peligros a que éste se encuentra expuesto en épocas de crisis, se proponen el relanzamiento del esquema. Esta estrategia de “marcha forzada” suele incluir elementos

para su corrección, profundización, e incluso aceleración de dicho proceso. La práctica ha demostrado que ninguno de estos objetivos se ha podido cumplir satisfactoriamente, y ello no ocurrirá mientras el entorno de la integración no mejore drásticamente. En resumidas cuentas, los procesos de integración suelen tener un comportamiento procíclico, en términos del aporte del mercado regional al crecimiento, y en cuanto a las posibilidades reales de avanzar en lo institucional.

A pesar de las dificultades señaladas y de las soluciones a veces no conducentes aplicadas a éstas, los países mantienen la confianza en sus programas de integración y en la necesidad de profundizarlos, dada su calidad de proyectos de largo plazo. En las circunstancias actuales dicho compromiso resulta particularmente importante, al presentarse demandas simultáneas para participar en negociaciones comerciales trascendentales, sea en el ámbito multilateral –Organización Mundial del Comercio (OMC)–, en el ámbito hemisférico –Área de Libre Comercio de las Américas (ALCA)–, o entre regiones –con la Unión Europea (UE) y con la Cooperación Económica en Asia y el Pacífico (APEC)–. Tales requerimientos solamente pueden ser atendidos de modo eficaz reuniendo las capacidades individuales de negociación y presentando una posición unificada sobre la base de un mercado efectivamente integrado y de envergadura. Aparte de esta consideración de orden estratégico, continúan teniendo plena vigencia los argumentos que siempre han avalado los proyectos de integración y que han ganado importancia en el contexto actual de globalización, en que la integración es una vía primordial para mejorar la inserción de los países en los flujos más dinámicos de comercio y de inversión extranjera.

## B. Evolución de los esquemas subregionales de integración

### 1. Mercado Común del Sur (Mercosur)

#### Introducción

El Mercosur acaba de cumplir 10 años de existencia tras la firma del Tratado de Asunción en marzo de 1991. Hasta hace poco, este proceso de integración registró avances notables, superiores inclusive a los esperados por muchos analistas. El programa de formación del área de libre comercio fue cumplido entre 1991 y 1995 de modo completamente automático. La instauración de la mayor parte del arancel externo común (AEC) ocupó los cinco años siguientes, aunque últimamente se han producido retrocesos en esta materia. Su estructura básica contempla un arancel promedio de 11%, tasas para insumos importados entre el 6% y el 12%, mientras que los productos de consumo final se gravan con aranceles entre 18% y 20%.<sup>3</sup>

Sin duda que el indicador más demostrativo de este desarrollo exitoso se verificó en el ámbito comercial. De 1990 a 1998 las exportaciones entre los cuatro países participantes se quintuplicaron con creces, pasando de 4 mil millones de dólares a 20 mil millones de dólares, mientras que la importancia relativa de las transacciones intrarregionales aumentó de 8.9% a 25% con respecto a las exportaciones totales en el mismo periodo.<sup>4</sup> Este incremento sobresaliente en el volumen de comercio representa un aspecto decisivo en el análisis de las perspectivas del bloque, máxime si una proporción igualmente significativa y creciente de este intercambio corresponde al tipo intrasectorial. A los resultados en términos de transacciones comerciales hay que agregar al crecimiento igualmente notable de las inversiones directas entre los cuatro países.<sup>5</sup>

#### El desarrollo del comercio y de las inversiones intrarregionales

La evolución dispereja de las dos economías mayores del Mercosur, Brasil y Argentina, ha sido la causa principal del estancamiento de dicho esquema en términos institucionales, al tiempo que aumentaron las tensiones en su interior. Entre los factores que marcan el retroceso del comercio recíproco está la disparidad de regímenes cambiarios, dado que Brasil tiene un tipo de cambio flotante mientras que Argentina mantiene un tipo de cambio fijo.<sup>6</sup> En el caso de Argentina, el estancamiento de la economía desde hace tres años y su actual recesión, indujeron a dicho país a recurrir a una serie de medidas arancelarias y no arancelarias para frenar sus importaciones de todos los orígenes y fomentar asimismo las exportaciones. No obstante, también Brasil utilizó medidas variadas para administrar su comercio exterior. Así, aumentó la dispersión arancelaria en relación con el AEC y se agudizaron las controversias comerciales entre ambos países. Surgieron también tensiones entre ellos respecto de las medidas fiscales que aplicaron algunos estados de Brasil para atraer inversiones extranjeras.

En consecuencia, las exportaciones intrasubregionales que habían caído en 24.3% en 1999 y anotado una cierta recuperación (19.2%) en el año siguiente, nuevamente habrían sufrido un retroceso de 9.4% en los primeros tres trimestres de 2001. En este último período las exportaciones totales de la agrupación registrarían un modesto crecimiento de 5.6%, por lo que la relación entre exportaciones intrasubregionales y totales habría

3 Una presentación detallada de la estructura y evolución inicial del Mercosur puede ser consultada en Izam (1997).

4 En este contexto cabe considerar que el peso del intercambio intrarregional para los países involucrados ya es de alrededor de 15% en el caso de Brasil, y más de 30% en los casos de Argentina, Uruguay y Paraguay.

5 En 1993, la inversión directa brasileña en Argentina era de apenas 80 millones de dólares, y al cabo de cuatro años ese monto ya alcanzaba los 425 millones de dólares. En ese mismo lapso de tiempo, las inversiones directas argentinas en Brasil pasaron de 1.1% a 2.5% del total invertido en Brasil, en un período en que las inversiones directas totales en este país aumentaron de 6 mil millones de dólares a 21 mil millones de dólares. Aunque estos montos son impresionantes por sí solos, traen aparejado un aspecto aún más significativo. Hasta 1986, tres cuartas partes de las inversiones entre Argentina, Brasil y Uruguay se concentraban en el sector servicios, sobre todo en la banca comercial. En cambio, al cabo de 10 años las inversiones bilaterales han pasado a concentrarse en los sectores productores de bienes.

6 Véase el capítulo V.



bajado a 17.5%, es decir, más de siete puntos por debajo del máximo alcanzado en 1998 (25%).

A pesar de estos contratiempos en lo comercial, en la actualidad el mercado de Brasil continúa atrayendo a empresas argentinas, incluidas las de mediano y pequeño tamaño. Entre agosto de 2000 y agosto de 2001, 130 empresas argentinas habían instalado unidades en el país, con una inversión total de 13 millones de dólares. Del mismo modo, el mercado de Argentina sigue despertando interés entre las empresas brasileñas. Tan solo en el año 2000 las inversiones brasileñas realizadas en aquel país superaron los mil millones de dólares. Se estima que el acervo de capital brasileño instalado en Argentina supera los ocho mil millones de dólares y genera más de 8 mil empleos directos.

## Últimos acontecimientos

### a) *Medidas arancelarias y de antidumping*

En julio de 2000, los países del Mercosur acordaron prorrogar hasta fines de 2005 que los sistemas nacionales de *draw-back*; la programación inicial preveía eliminar este régimen en el año 2000. A partir de 2001, los países socios no pueden adoptar en forma unilateral nuevos regímenes especiales de importación que permitan la aplicación de aranceles inferiores al AEC para productos que permanecen en el país importador o que serán usados como insumos en productos exportados dentro del bloque.

En agosto de 2000, las autoridades de Argentina impusieron precios mínimos para la importación de pollo desde Brasil, aduciendo que había *dumping* en la comercialización de ese producto. En noviembre, el Grupo Mercado Común (GMC) instaló un tribunal arbitral para dirimir la cuestión de los derechos antidumping impuestos por aquel país. El tribunal arbitral autorizó aplicar cuotas a la importación de pollo brasileño, pero después Argentina procedió a imponer precios mínimos. Luego, en septiembre de 2001, el gobierno brasileño llevó la controversia a la OMC, lo que la convirtió en un caso inédito.

A fines de marzo de 2001, las autoridades argentinas autorizaron importar con arancel cero 1 338 productos considerados bienes de capital. En el mismo paquete de medidas, el gobierno argentino elevó hasta 35% el arancel para unos 2 000 bienes de consumo. La inclusión de artículos de informática y telecomunicaciones

en la relación de productos exentos provocó molestia entre las autoridades del gobierno de Brasil. Por eso, a inicios del mes siguiente, Argentina aceptó revisar la lista de bienes de capital con arancel cero, excluyendo de ésta productos como impresoras y teléfonos móviles. En retribución, Brasil aceptó considerar una revisión general del AEC para productos de telefonía y telecomunicaciones, y se concedió que el AEC reducido se mantenga hasta diciembre de 2002.

A finales de junio, Argentina impuso una sobretasa a la importación de motos, lo que afectó a productores brasileños del rubro. Argentina basó dicha medida en el Protocolo de Ouro Preto de 1994, que admite la posibilidad de aplicar sobretasas a productos fabricados en zonas francas.

A inicios de julio, Argentina redujo los aranceles diferenciados para productos del sector automotor, bienes de informática y de telecomunicaciones y bienes de capital producidos en países de fuera del Mercosur, dejando, en la práctica, el impuesto de importación para esas mercancías en 8%. A los pocos días, el gobierno de Brasil suspendió todas las negociaciones comerciales con Argentina y con ello quedaron interrumpidas las negociaciones sobre el acuerdo automotor, el AEC, las zonas francas, las medidas antidumping, medidas de defensa comercial, el azúcar y el comercio electrónico.

En este mismo mes, Brasil y Uruguay firmaron un acuerdo para facilitar las importaciones de las zonas francas de Manaus y Colonia, exceptuando del AEC 17 productos provenientes de estas zonas, dos de ellos de interés para Uruguay (jarabe para bebidas y botellas). La zona franca de Manaus podrá exportar en 2001 hasta 20 millones de dólares; sobre el excedente, Uruguay aplicará el AEC. El acuerdo tendrá que ser aprobado por Argentina y Paraguay.<sup>7</sup>

En la segunda mitad del mes, Uruguay decidió elevar temporalmente los aranceles de todas las importaciones, inclusive las provenientes del Mercosur. El impacto es limitado para los socios del Mercosur, pero su adopción de modo unilateral fue considerada una violación a lo acordado anteriormente.

Un nuevo conflicto comercial surgió en septiembre, al imponer Argentina un arancel de 25% sobre las importaciones de una determinada marca de bicicletas provenientes de Uruguay, bajo la acusación de comercio triangular con productos chinos.

Sin embargo, en el mismo mes los cuatro países también llegaron a varios acuerdos: al final del año el Mercosur eliminará del AEC la sobretasa general de 3%,

7 Uruguay tiene siete zonas francas, Brasil solamente una, y en Argentina una ley permite que cada provincia pueda crear su propia zona franca.

adoptada en 1997. En diciembre dejarán además de tener vigencia las listas de excepciones y todos los productos pasarán a estar incorporados en el AEC, con las solas excepciones (hasta 2006) de bienes de informática y bienes de capital. Acordaron también discutir la elaboración de un régimen común para la importación de bienes de capital no fabricados en el Mercosur, en reemplazo del actual mecanismo de “ex arancelario” adoptado por Brasil para productos sin similar nacional. Con ello se eliminó la posibilidad de alterar unilateralmente los aranceles por razones de abastecimiento interno.

#### **b) Medidas no arancelarias**

A inicios del mes de abril de 2001, Brasil y luego Uruguay suspendieron las importaciones de productos agrícolas provenientes de zonas donde han sido detectados focos de fiebre aftosa, lo que se aplica a casi un 30% de las exportaciones agropecuarias argentinas. La inclusión de trigo entre los productos afectados es considerada una represalia por la rebaja de aranceles de bienes de capital por parte de Argentina.

A mediados del mismo mes, en Argentina se adoptó un régimen de incentivos para promover la fabricación nacional de bienes de capital, informática y telecomunicaciones, a través de la emisión de un bono fiscal. En el país se introdujo además el primer cambio al régimen de convertibilidad y paridad peso-dólar, al incluir el euro como ancla para la emisión monetaria, en la proporción de 50% para el dólar y 50% para el euro, aunque dicha medida se aplicaría recién al alcanzarse la paridad entre ambas monedas.

En mayo de 2001, Argentina fijó un precio mínimo para la importación de calzado y productos textiles de todos los orígenes, con el fin declarado de combatir la evasión de impuestos a través de la subvaloración de los productos.

#### **c) Programa automotor**

En agosto de 2000, Argentina adoptó una norma distinta a lo acordado en el ámbito del programa automotor, exigiendo un contenido mínimo de 30% de componentes locales. Este hecho provocó una reacción adversa por parte del gobierno brasileño, que señaló que la norma establece un desglose de conjuntos de partes que podría elevar la exigencia de contenido local a cerca de 50%. El gobierno brasileño declaró sin efecto el acuerdo automotor del Mercosur, por los daños que el decreto pudiera provocar en las ventas de vehículos brasileños, y luego Argentina decidió modificar dicho decreto.

A fines de noviembre, Argentina y Brasil acordaron

un nuevo régimen de comercio bilateral para el sector. Los fabricantes argentinos deben emplear al menos 30% de piezas o 44% de conjuntos de piezas nacionales. Los fabricantes brasileños son compensados con los plazos dados de dos años para vehículos de pasajeros y tres años para utilitarios para que se adapten a las normas. Se creó además un Comité Automotor, que estará encargado del monitoreo del comercio de vehículos en el interior del bloque. El acuerdo estará en funcionamiento hasta enero de 2006, cuando se espera alcanzar el libre comercio en el Mercosur.

A inicios de mayo de 2001, fue formalizada la política automotriz del Mercosur (condición básica para su registro en la OMC, en reemplazo de los programas automotores nacionales). Durante 2001, Brasil adoptó aranceles de importación de piezas de automóviles de 9.9%, 11% y 13%, mientras que Argentina importa con aranceles de 8%, 9% y 10%, sujetos a cuotas de importación. En Argentina y Brasil se aplicarán tasas de 35% para importación de automóviles de pasajeros desde terceros países. Los aranceles para Uruguay serán de 23%, 20% (en 2006) y 2% para importaciones de automóviles, camiones y piezas de automóviles, respectivamente. Los aranceles uruguayos serán reducidos gradualmente de 23% al 7% para la importación de automóviles fabricados en Argentina y en Brasil, y Uruguay acepta que esos dos países puedan imponer cuotas a sus exportaciones de piezas de automóviles. Entre los países del bloque el margen de preferencia es de 100%, pero con monitoreo para asegurar el equilibrio del intercambio.

No obstante, a lo largo del año 2001 surgieron problemas en la aplicación del acuerdo al acumularse un desequilibrio en el balance comercial para el sector del orden del 30% en favor de Argentina respecto de Brasil, en circunstancias que el máximo acordado fue de 10.5%. Otro motivo de fricción fue la migración masiva de empresas de piezas de automóviles desde Argentina hacia Brasil. Desde el inicio de 1999 hasta septiembre de 2001, más de 20 empresas se han desplazado al lado brasileño. Este hecho contribuyó a que la exigencia argentina de incorporar 30% de partes locales en cada auto fabricado en el país esté lejos de cumplirse. Para atender a este tipo de problemas, Argentina ha incorporado al sector automotor en el programa de competitividad a través de rebajas de impuestos sobre los intereses y sobre las utilidades, así como de medidas para reducir los costos laborales.

#### **d) El Acuerdo de “relanzamiento” del Mercosur**

La Declaración Presidencial de diciembre de 2000 adoptada en la decimonovena reunión del Consejo del

Mercado Común anunció oficialmente el “relanzamiento” del Mercosur. El acuerdo contempla metas comunes para la convergencia macroeconómica: metas de inflación máxima de 5% entre 2002 y 2005, y 4% después de 2006 (excepto para Paraguay), mientras que la deuda fiscal neta del sector público consolidado para el Mercosur, Bolivia y Chile no debe sobrepasar el 3% del PIB en 2002. Hasta 2003, Brasil gozará de un período de transición con una tasa máxima de 3.5%. En 2005 se definirá la futura trayectoria, que tiene que ser decreciente a partir del promedio para 2002-2004.

En esa oportunidad se aprobó además: i) el acuerdo automotor para el bloque; ii) un acuerdo con Sudáfrica, con miras a negociaciones futuras para un tratado de libre comercio; iii) un convenio de cooperación entre los bancos centrales del Mercosur para prevención del lavado de dinero; iv) la reducción del AEC en 0.5% a partir de enero de 2001, y otra de 2.5% que se discutirá en la próxima reunión del Consejo del Mercado Común; v) un acuerdo que exime la necesidad de traducir documentos administrativos para efectos de inmigración entre los cuatro países, Bolivia y Chile; vi) un acuerdo para la instalación de canales preferenciales de entrada para ciudadanos del Mercosur, Bolivia y Chile en los aeropuertos de los seis países; vii) una Declaración Presidencial de Derechos Fundamentales de los Consumidores del Mercosur.

A fines de enero de 2001 se anunció la elaboración de un índice de precios al consumidor (IPC) armonizado para el Mercosur y los países asociados, que debe ser computado sistemáticamente a partir de 2005.

En julio de 2001 fueron retomadas las negociaciones entre los Presidentes de los países miembros. Ellos decidieron crear un grupo negociador que tendrá como asesor especial al Presidente del BID. Acordaron asimismo que el tema de solución de controversias será tratado al más alto nivel, dadas las diferentes posiciones existentes (Brasil prefiere un organismo de apelación permanente, mientras que sus socios quieren un tribunal permanente).

A fines de septiembre de 2001, la Unión Industrial Argentina propuso formalmente la suspensión del Mercosur, sugiriendo una especie de cuarentena para la agrupación hasta que las diferencias entre los dos países

sean resueltas. En el mes siguiente, la Cámara de Comercio Brasil-Argentina pidió una negociación urgente, en vista de la pérdida de competitividad de los productos argentinos en el mercado brasileño.

En vista de las diversas manifestaciones de inconformidad con el estado de la unión aduanera, en octubre de 2001 los ministros de Brasil y Argentina acordaron: 1º) reafirmar su apoyo al AEC en las negociaciones para apertura de mercados (OMC, ALCA, UE y 4+1 con los Estados Unidos); 2º) trabajar para la creación de una moneda común; 3º) resolver los problemas comerciales existentes; 4º) crear un mecanismo bilateral (para ser sometido a los otros dos países socios del Mercosur) y temporal para aplicar salvaguardias, según las reglas de la OMC. Se estima que los principales sectores candidatos a concentrar dichas acciones deben ser calzado, textiles, papel y celulosa, acero y pollos.<sup>8</sup>

### Negociaciones con terceros países

Otra peculiaridad es que los países miembros del Mercosur asumieron el compromiso de negociar con terceros países en forma conjunta, cuya manifestación más nítida es el hecho de que los cuatro países se presentan con una sola voz en las negociaciones para la formación del ALCA.

Además de participar en el proceso negociador a nivel hemisférico, los países del Mercosur han hecho esfuerzos por aproximarse a varias otras áreas. Así, hay un proceso en marcha para multilateralizar las preferencias con la Comunidad Andina y se han intensificado las negociaciones con la UE. El Mercosur ha promovido la expansión de sus relaciones con países del hemisferio, Tratado de Libre Comercio de América del Norte (TLC) y Comunidad del Caribe (CARICOM), y con otros países como Australia, Nueva Zelanda, con la Federación Rusa, la Asociación de Naciones del Asia Sudoriental (ASEAN), China, Japón, Sudáfrica, India, Canadá y Suiza.

Las negociaciones formales entre el Mercosur y la UE se iniciaron con la firma del Acuerdo de Cooperación Institucional en 1992. En diciembre de 1994, el Consejo Europeo confirmó la disposición de negociar

8 Los industriales argentinos cuestionaron el acuerdo de adopción de salvaguardias en el sentido de que esta opción no elimina el diferencial de competitividad causado por la devaluación del real. En Argentina se esperaba que Brasil aceptara un sistema de bandas cambiarias para las paridades bilaterales, y que el país que excediera los límites compensara al otro. Ese argumento no fue aceptado por los negociadores brasileños, que argumentaron que persisten los excedentes comerciales argentinos en el comercio bilateral, aun con las paridades actuales. En diversas oportunidades representantes de Paraguay y Uruguay también han expresado su deseo de contar con algún mecanismo de compensación por las pérdidas impuestas por dicha devaluación. La posición brasileña siempre se ha basado en la condición de que las compensaciones eventuales requieren de comprobación previa de los daños a los productores locales.

un Acuerdo Marco Interregional de Cooperación entre la Comunidad Europea y sus Estados Miembros, por una parte, y el Mercosur y sus Estados Partes, por otra, el que fue firmado en diciembre de 1995, en Madrid.

En los primeros días de julio de 2001 el Mercosur y la UE presentaron sus propuestas recíprocas en la Quinta Reunión del Comité de Negociaciones Bilaterales. El Mercosur ofreció someter a negociación todo el universo arancelario, mientras que la eliminación de los aranceles debería ocurrir en un plazo no superior a 10 años para la mayor parte del comercio. El proceso de liberalización debería abarcar restricciones arancelarias y no arancelarias, con ofertas más amplias por parte de la UE, mientras que el Mercosur mantendría la libertad para modificar el AEC.

La UE sorprendió a los negociadores del Mercosur al presentar una propuesta de desgravación arancelaria que comprende todos los servicios y bienes, incluso los agropecuarios. Asimismo, en 10 años el 90% del comercio entre los dos bloques quedaría libre de impuestos. Según la propuesta europea, los aranceles serían liberados en dos etapas: la liberación inmediata de aranceles para papeles, frutas frescas, aceite, fibras textiles y cuero; en un plazo de 4 años se agregaría la exención de los equipos para máquinas y cerámicas, carnes y otros; en 7 años, la reducción para productos procesados (jugo de naranja, carne de aves) y en 10 años serían liberados los otros productos. La eliminación de barreras a vinos y licores sería progresiva a través de una negociación específica. Los productos más sensibles quedarían bajo el sistema de cuotas. Cabe señalar que en la propuesta no hay referencia a los subsidios agrícolas, ya que la UE quiere negociar este tema en el ámbito de la OMC. La UE demandó asimismo que el AEC no sea alterado durante las negociaciones.

En esta misma época, después de 18 meses de negociaciones, quedó cerrada la posibilidad de que Brasil y México logren un acuerdo bilateral, ya que a partir del 30 de junio los miembros del Mercosur se comprometen a negociar en forma conjunta. Se produjeron divergencias entre ambos países en productos químicos, siderúrgicos, eléctricos, electrónicos y calzado.

En atención a los resultados concretos ya alcanzados, se destacan los acuerdos de libre comercio existentes con Bolivia y Chile, que han permitido a estos dos países una aproximación de tipo único con la agrupación. Algunos análisis refieren al conjunto de los seis países como un "Mercosur ampliado", lo que señalaría a los demás países de la región la posibilidad de una adhesión futura al núcleo inicial. Así, en septiembre de 2001 Venezuela solicitó formalmente su adhesión como nuevo miembro asociado al Mercosur.

## Conclusiones

Por una parte, se observa que hasta la fecha se ha avanzado muy poco en la dirección de las medidas pactadas en el acuerdo de relanzamiento. Por ejemplo, en términos de acceso a mercados, ha habido un aumento de los conflictos. La armonización de los incentivos a las inversiones, a la producción y a las exportaciones se ha visto demorada por prácticas burocráticas. En tanto, el AEC ha sido objeto de diversas perforaciones. Asimismo, el tema de la defensa comercial y de normas de competencia no ha sido objeto de ninguna reunión. A su vez, la creación de mecanismos eficaces de solución de controversias tampoco ha avanzado. Por último, la incorporación de normas técnicas comunes se encuentra en proceso de discusión, pero existen diferencias marcadas entre los cuatro países.

Si a lo anterior se agregan las dispares evoluciones entre los indicadores macroeconómicos nacionales, se podría llegar a tener una visión pesimista del futuro del Mercosur.

Sin embargo, existen a lo menos dos conjuntos de argumentos que conducen a considerar que el costo social de revertir el proceso resultaría demasiado alto. El argumento interno se asocia al hecho de que los agentes involucrados continúan percibiendo las ventajas de la consolidación del proceso de integración. El volumen de comercio, los flujos bilaterales de inversión y la complementariedad ya alcanzada de los procesos productivos son todos elementos que determinan esta percepción.

De hecho, una encuesta realizada recientemente entre más de 200 empresas argentinas constató que el 58% de los empresarios argentinos consideran positivo el balance de 10 años del Mercosur, un 17% lo consideran neutro y sólo el 21% lo estiman negativo. En efecto, sólo un 10% apoyaría una salida del Mercosur. En Brasil, las encuestas realizadas en el sector industrial indican que un número creciente de empresas incluyen el mercado conjunto de los cuatro países en sus planes de inversión.

Así, si la decisión de integrarse fue desde el inicio una resolución política, en respuesta a la falta de interacción entre los agentes económicos de los países involucrados, hoy es posible identificar una masa crítica de intereses económicos que tornan elevado el costo de una opción de "no Mercosur".

El argumento externo en favor de mantener y profundizar el Mercosur deriva del aprendizaje por parte de esos cuatro países respecto de las ventajas de la negociación conjunta con terceras partes. Tanto en las negociaciones para formar el ALCA, como con la UE, ha

quedado claro que la toma conjunta de posiciones proporciona ganancias.

En el caso de la UE ese aspecto es aún más central, en vista del mandato que tiene la Comisión Europea para negociar con una unión aduanera, lo que implica también la necesidad de preservar el AEC. Además de las negociaciones en el marco del ALCA, se inició recientemente un proceso negociador en paralelo de tipo 4+1 con los Estados Unidos.

De este modo, se consolidaron diversos factores

que funcionan como aglutinantes, de los cuales se espera que mantengan unidos a los cuatro países en torno de sus propósitos comunes. Si en estos momentos no están dadas las condiciones objetivas para una profundización del proceso de creación del mercado común según las experiencias en otras regiones, existen por lo menos elementos poderosos que hacen pensar que la preservación y ampliación gradual del Mercosur es una probabilidad que se podrá presenciar en los próximos años.

## 2. Comunidad Andina de Naciones (CAN)

### Introducción

La Unión Aduanera Andina como tal está funcionando desde 1995, año en que entró en vigencia el AEC adoptado por Colombia, Ecuador y Venezuela, y que contempla cuatro niveles básicos de 5%, 10%, 15% y 20%. Ecuador fue autorizado para mantener una diferencia de cinco puntos con el AEC para cerca de mil subpartidas, mientras que Bolivia aplica en esencia un arancel plano de 10%. Desde mediados de 1997, Perú se está reincorporando gradualmente a la zona andina de libre comercio, mediante un programa de desgravación que debe completarse a fines del año 2005. Se estima que en la actualidad el arancel promedio de la Comunidad Andina alcanza a 11.7% (CEPAL, 2001e, p. 119).<sup>9</sup>

El texto que modificó el Acuerdo de Cartagena entró en vigor en abril de 1997, con lo que el Pacto Andino pasó a denominarse Comunidad Andina de Naciones. El 1° de agosto de 1997 entró en funcionamiento la nueva Secretaría General de la Comunidad Andina, que sustituyó al órgano técnico previo, la Junta del Acuerdo de Cartagena. La Secretaría General reúne en una sola instancia la responsabilidad para la ejecución de las decisiones provenientes de los dos órganos directrices máximos de la Comunidad, el Consejo Presidencial Andino y el Consejo Andino de Ministros de Relaciones Exteriores. El Secretario General dispone de atribuciones para actuar de vocero político con especial responsabilidad

para la proyección externa de la Comunidad. La coordinación previa de la acción externa ha permitido a la Comunidad expresarse con una sola voz en un creciente número de foros de negociación externa. Es así como en las negociaciones con el Mercosur y en el marco del ALCA, los países andinos lograron institucionalizar esta vocería única.

Cabe destacar que, pese a las grandes dificultades enfrentadas en lo económico, e incluso en el ámbito de la política interna, los países andinos continúan comprometidos con su esfuerzo integrador que ya tiene más de 30 años de existencia. Ello no sólo obedece a resultados alcanzados en la integración real de las economías, que se reflejan en los crecientes flujos de intercambio comercial y últimamente en significativas inversiones intrarregionales, sino también al propósito de fortalecer sus posiciones mediante la acción conjunta en las negociaciones internacionales venideras, de las cuales la más urgente es la consolidación de la zona de libre comercio entre la Comunidad Andina y el Mercosur.

### El desarrollo del comercio y de las inversiones intrarregionales

Como resultado de las reformas introducidas por los países andinos, tanto en el plano de la integración regional como en el interior de sus respectivas econo-

9 En la Comunidad Andina rige además un sistema especial de franjas de precios y aranceles variables para una amplia gama de productos agrícolas (Decisión 371), mediante el cual los países miembros procuran proteger sus producciones agrícolas esenciales de los efectos de las variaciones de precios y de subsidios en los mercados internacionales de estos productos (véase CEPAL, 2001c, p. 189, e Izam y Onffroy, 2000). Asimismo, el comercio del sector automotor está regulado por un Convenio de Complementación suscrito por Colombia, Ecuador y Venezuela que garantiza su libre intercambio mutuo cuando los vehículos ensamblados en estos países cumplen con el requisito específico de origen, mientras que a las importaciones desde terceros países les son aplicables tasas entre 10% y 35%, según la clase de vehículo (véase CEPAL, 2001e, p. 186).

más, el comercio intrasubregional registró tasas elevadas de crecimiento desde inicios de la década pasada hasta el año 1998, cuando se hicieron sentir los efectos adversos de la crisis internacional. Paralelamente, la ponderación de las exportaciones intrasubregionales con respecto a sus exportaciones totales se recuperó rápidamente hasta alcanzar cifras cercanas al 12% a fines del período señalado.

Como consecuencia de la coyuntura externa adversa que se instaló a partir de 1998, las exportaciones intrasubregionales se redujeron en 27.2% en 1999, para luego anotar una recuperación notable de 36.1% en el año 2000. Se estima que éstas habrían registrado en los primeros tres trimestres de 2001 un crecimiento adicional de 11.3%, cifra que se compara favorablemente con la caída de 7.9% observada en las exportaciones andinas globales. A causa de estas variaciones, las exportaciones intrasubregionales alcanzarían en estos momentos a no más de 10.7% de las exportaciones globales de la agrupación, o sea, una proporción inferior en más de 3 puntos al máximo histórico alcanzado en el año 1998 (13.9%).

Durante buena parte del decenio pasado, los países andinos también tuvieron bastante éxito en sus esfuerzos por atraer la inversión extranjera directa (IED). Así, se estima que los flujos anuales de IED que se dirigieron a la Comunidad Andina aumentaron de 1 140 millones de dólares en 1990, a cerca de 9 800 millones en 1997, con un valor acumulado en dicho período de 36 000 millones de dólares.<sup>10</sup> Los principales factores de atracción han sido la apertura y desregulación de las economías nacionales, los procesos de privatización llevados a cabo por los países y las mayores seguridades ofrecidas por éstos a la IED. Donde el efecto de la integración mutua aparece con mayor nitidez es en el caso de la inversión intracomunitaria. Aunque las inversiones entre los mismos países andinos representan una porción muy reducida de la IED total, se destacaron por su dinamismo y por el hecho de que suelen dirigirse a sectores distintos que la IED de fuera de la subregión. Casi dos tercios de ellas correspondían a las realizadas entre Colombia y Venezuela.

Las secuelas de la crisis financiera y las dificultades económicas y políticas que han debido enfrentar prácticamente todos los países miembros en tiempos recientes, han tornado más lento e incierto el avance hacia las metas establecidas. Al mismo tiempo se volvieron más frecuentes las controversias comerciales entre los paí-

ses, debido a la adopción por parte de ellos de medidas unilaterales que afectaron severamente al comercio intrasubregional. Entre estas medidas figuran sobretasas temporales a importaciones desde la subregión y la aplicación de restricciones no arancelarias, formales e informales, a importaciones particularmente sensibles. No obstante, el estancamiento de las economías de la subregión y la escasez de divisas probablemente hayan ejercido una influencia negativa aún mayor sobre el desarrollo del comercio intrasubregional.

Así, la crisis económica y la dolarización en el caso de Ecuador, instaurada el 1° de enero de 2000, explican en buena parte la contracción sufrida por la importación de dicho país desde la subregión. El transporte intraandino por carretera se vio dificultado aún más por las trabas puestas al ingreso de camiones colombianos a Venezuela, y las consecuentes represalias tomadas por Colombia al tráfico proveniente de Venezuela.<sup>11</sup> Ante el reciente aumento de sus importaciones, las autoridades de Venezuela anunciaron a mediados de 2001 su intención de limitar las importaciones de todos los orígenes, pero luego el país se retractó ante protestas provenientes de sus socios de integración.

### Últimos acontecimientos

En su Duodécima Cumbre de junio de 2000, los Presidentes de los países andinos reafirmaron también su compromiso de perfeccionar el mercado común a más tardar el año 2005, creando las condiciones para que, a la libre circulación de bienes, se añada la libre movilidad de servicios, capitales y personas. En esta ocasión, los Presidentes firmaron asimismo un protocolo adicional al Acuerdo de Cartagena “Compromiso de la Comunidad Andina por la Democracia”, que autoriza al Consejo de Ministros de Relaciones Exteriores para suspender la participación en la Comunidad de un país miembro en que se produzca una ruptura de la democracia.

En materia de liberalización del sector servicios, la Comunidad cuenta con la Decisión 439 cuyo objeto es instaurar un mercado andino común de servicios en el año 2005. El acuerdo cubre todas las modalidades de prestación de servicios y compromete a los países signatarios a eliminar, mediante negociaciones anuales, todas las restricciones que se contraponen a los principios de la nación más favorecida y también las de

10 Datos obtenidos de la página de presentación de la Web de la Comunidad Andina: [www.comunidadandina.org](http://www.comunidadandina.org).

11 Ecuador siempre ha exigido el transbordo a sus vehículos nacionales de mercaderías que arriban a sus fronteras desde otros países andinos.

trato nacional. El proceso se está iniciando mediante la elaboración de un inventario de las disposiciones y procedimientos existentes que interfieren el libre flujo de los servicios. Se lograron además avances concretos en los sectores de transportes y telecomunicaciones. En junio de 2001 se aprobó la Decisión 503 que reconoce los documentos nacionales de identificación como único requisito para nacionales y extranjeros residentes que desean viajar por la subregión en calidad de turistas.

Los países andinos están también desplegando un esfuerzo conjunto para lograr la armonización gradual de las políticas macroeconómicas, mediante la definición de los criterios de convergencia en materia de inflación, deuda pública y déficit fiscal. Con ocasión de la Decimosegunda Cumbre, los Ministros de Finanzas instrumentaron su compromiso de alcanzar de modo gradual la armonización de políticas macroeconómicas de los países miembros, mediante la reducción de las tasas de inflación hasta niveles de un dígito y por medio del desarrollo de metas fiscales comunes. Esta materia encontró seguimiento en la Quinta Reunión del Consejo Asesor, celebrada en junio de 2001, donde se aprobó que, a partir del año 2002, el déficit del sector público no deberá exceder del 3% del PIB;<sup>12</sup> y que el saldo de la deuda pública no excederá del 50% del PIB al final de cada ejercicio económico. Además, en esa ocasión el Consejo perfeccionó la primera meta de convergencia al señalar como fecha límite el 31 de diciembre de 2002 para que todos los países alcancen el objetivo de tener una inflación anual de un dígito.

En estos momentos los países están evaluando una propuesta de la Secretaría General para un arancel externo común unificado que deberían aplicar por igual a partir de mayo de 2002. La realización de este propósito se ha visto complicada en tanto se ha reabierto en la subregión la discusión sobre la idoneidad de la estructura del AEC para enfrentar la coyuntura desfavorable actual. Perú ha emprendido un estudio sobre esta materia y estaría en favor de rebajar los aranceles a los bienes de capital. En septiembre de 2001, Colombia anunció que reducirá los aranceles a la importación de bienes de capital, mientras que Ecuador insistiría en mantener su tratamiento diferenciado.

### Negociaciones con terceros países

En consonancia con su adhesión al modelo del regionalismo abierto, los países han proseguido sus negociaciones con terceros países a objeto de mejorar su acceso a mercados externos. En la Reunión de Presidentes de América del Sur realizada en Brasilia (31 de agosto-1° de septiembre de 2000), los Jefes de Estado de la región habían suscrito el compromiso de terminar las negociaciones tendientes a establecer una zona de libre comercio entre la Comunidad Andina y el Mercosur antes del final de 2002. Después de su inicio en 1998 las negociaciones multilaterales entre ambas agrupaciones sufrieron demoras, básicamente porque algunos países andinos temían que importaciones desde el Mercosur amparadas en el estricto libre comercio harían peligrar la supervivencia de su agricultura de clima templado. Una iniciativa de Brasil rompió este obstáculo, al entablar unilateralmente negociaciones con los países andinos tendientes a establecer una zona de preferencias arancelarias. A continuación, Argentina negoció un acuerdo parecido con los países andinos.

Después de la suscripción de los acuerdos de preferencias arancelarias fijas con Brasil y Argentina en agosto de 1999 y agosto de 2000 –Acuerdos de Alcance Parcial de Complementación Económica (ACE 39 y ACE 48), respectivamente– los países andinos prosiguieron la negociación de acuerdos semejantes con Paraguay y Uruguay. No obstante, a mediados de 2001 Paraguay manifestó su decisión de no llevar adelante la negociación por considerar que las ofertas de los países andinos en términos de márgenes de preferencia no satisfacían sus expectativas. Por su parte, ya a fines de abril Uruguay habría señalado no tener interés en negociar un acuerdo de preferencias fijas. En cambio, explicitaría sus intereses en el curso de la negociación de un acuerdo de libre comercio conjunto con la Comunidad.<sup>13</sup>

Con respecto a las negociaciones para la conformación de una zona de libre comercio entre la Comunidad Andina y el Mercosur, se realizó una primera reunión en Asunción el 27 de abril de 2001 para definir el alcance del acuerdo y el cronograma de las negociaciones. En los meses siguientes ambas partes intercambiaron pro-

12 Transitoriamente, durante el período 2002-2004, el indicado límite podrá alcanzar hasta el 4% del PIB.

13 Véase Secretaría General de la Comunidad Andina, Acciones en materia de negociaciones comerciales de la Comunidad Andina con terceros en los últimos meses, agosto de 2001, [www.comunidadandina.org](http://www.comunidadandina.org).

puestas sobre el texto del acuerdo, con el compromiso de tener una próxima reunión de negociación en Montevideo a fines de julio.<sup>14</sup>

En noviembre de 2000 se realizó la segunda reunión de negociación entre la Comunidad Andina y los países del Triángulo del Norte Centroamericano (El Salvador, Guatemala y Honduras), y en marzo de 2001 ambas partes intercambiaron listados consolidados de preferencias ofertadas y solicitadas, sin que se haya definido aún la fecha de un próximo encuentro. Asimismo, las tentativas de aproximación a los países de la CARICOM, a Cuba y a Panamá se encuentran aún en sus fases preliminares.

Desde principios de 2001, los países andinos están haciendo gestiones ante las autoridades de los Estados Unidos con el objeto de renovar y ampliar el Régimen de Preferencias Comerciales para los países andinos, que vence a fines de 2001. El 16 de noviembre el Senado de los Estados Unidos acogió a trámite una propuesta que extiende las preferencias de la Ley a las confecciones, pero que excluye a Venezuela como país beneficiario.

Prosiguen asimismo las negociaciones entre la Secretaría General y la Comisión Europea, tendientes a renovar el esquema de preferencias para los países andinos bajo el Sistema Generalizado de Preferencias (SGP) de la UE en el decenio 2005-2014. Ya se anticipa que la UE, requerirá a los países beneficiarios el compromiso de cumplir con las principales normas laborales de la Organización Internacional del Trabajo (OIT) y con determinadas exigencias de protección al medio ambiente.

Los países de la Comunidad Andina también conti-

núan participando con una vocería única en las negociaciones del ALCA. Además, Ecuador asumió la Presidencia del ALCA luego de la Reunión Ministerial de Comercio de Buenos Aires (7 de abril de 2001), y tendrá a su cargo la preparación de la Séptima Reunión Ministerial que se realizará en octubre de 2002.

### Conclusiones

La Comunidad Andina ha logrado, hasta el momento, sobreponerse a la difícil coyuntura económica y política que afecta a sus países miembros, gracias, en parte, al elevado grado de institucionalización alcanzado por la agrupación. Ello se expresa, por ejemplo, en la gestión de la vocería única en las negociaciones del ALCA y con el Mercosur, y en la renovación de la Ley de Preferencias Comerciales Andinas. Para la consolidación de la unión aduanera resulta esencial que los países lleguen a un acuerdo sobre la adecuación del AEC, lo que implica la plena reincorporación de Perú a dicho instrumento. Asimismo, los países deberían abstenerse de la aplicación de medidas unilaterales que deterioran el libre comercio entre ellos. En el mismo sentido, deberían hacer esfuerzos para cumplir escrupulosamente con los dictámenes de los órganos comunitarios correspondientes cuando surjan controversias en el campo comercial, con el fin de fortalecer el funcionamiento del acuerdo de integración y permitir así que los países accedan a los beneficios de un mercado ampliado.

---

## 3. Mercado Común Centroamericano (MCCA)

### Introducción

Mediante el Protocolo al Tratado General de Integración Económica Centroamericana (Guatemala, 1993), los países miembros del MCCA establecieron como meta última la instauración de una unión económica entre ellos. A mediados de los años noventa, se fijaron como metas para la aplicación del AEC un piso de 5% para materias

primas y bienes de capital no producidos en la región, y un techo de 15% para bienes finales. En 1996 tuvieron que introducir ciertos elementos de flexibilidad, al autorizar a los países a rebajar la tasa arancelaria hasta el 0% para las materias primas y bienes de capital no producidos en la región centroamericana. Se estima que en la actualidad el promedio simple de los aranceles aplicados bordea el 7%.

---

14 Cabe anotar que, durante el año 2000, el intercambio comercial entre la Comunidad Andina y el Mercosur alcanzó un máximo histórico de 5 590 millones de dólares, después de haber sufrido una importante contracción durante los dos años anteriores. Por lo general, el petróleo y sus derivados representan más del 50% de las exportaciones andinas al Mercosur, mientras que sus importaciones muestran un perfil mucho más diversificado, figurando entre los primeros lugares los vehículos automotores (5%), aparatos emisores y receptores de radiotelefonía (4%), seguidos por aceites y tortas de soja, maíz duro y frijoles de soja. La balanza comercial fue deficitaria para la Comunidad Andina durante toda la década pasada. Véase Secretaría General de la Comunidad Andina, Intercambio comercial entre la Comunidad Andina y el Mercosur, 1990-2000, agosto de 2001, [www.comunidadandina.org](http://www.comunidadandina.org).



Cuadro IV.1

**EXPORTACIONES INTRARREGIONALES:<sup>a</sup>**  
**PARTICIPACIONES PORCENTUALES EN LAS EXPORTACIONES TOTALES, 1998-2000**

	1998	1999	2000
Costa Rica	19	9	11
El Salvador	49	54	55
Guatemala	29	32	30
Honduras	19	20	20
Nicaragua	22	28	26
Centroamérica	25	21	23

**Fuente:** Secretaría de Integración Económica Centroamericana (SIECA), 2001.

<sup>a</sup> No se incluye las exportaciones de maquila.

Con excepción de las flexibilidades mencionadas, todos los países centroamericanos, menos Honduras, han logrado mediante calendarios de desgravación distintos llegar a las metas establecidas (0% de piso y 15% de techo). No obstante, hay que tener en cuenta que estos países no aplican el mismo código aduanero, hecho que debilita la unión aduanera centroamericana. Esto implica que, en la práctica, el mismo producto puede estar gravado con distintas tasas arancelarias en los distintos países de la región. Además, en algunos casos los países aún aplican derechos específicos.

La puesta en práctica del AEC ha ido acompañada del progresivo perfeccionamiento del libre comercio entre los países centroamericanos. A la fecha, los productos originarios de la región para los que no existe libre comercio son: azúcar, café, café tostado, harina de trigo y alcohol etílico.<sup>15</sup>

### **El desarrollo del comercio intrarregional**

El perfeccionamiento de la zona de libre comercio ha facilitado la recuperación y el desarrollo del comercio intrarregional. Debido a su estrecha vinculación a la economía norteamericana, hasta el año 2000 las exportaciones totales de la agrupación crecieron ininterrumpidamente, mientras que el comercio intrasubregional

se desarrolló con un dinamismo equivalente, por lo que la participación porcentual del comercio intrarregional en el total se había estabilizado en cifras en torno del 20%, sin considerar el intercambio de maquila (véase el cuadro IV.1). Si se incluye la maquila, dicha proporción alcanza a apenas 14%, lo que revela ciertas limitaciones en su desarrollo. Sin embargo, en los primeros tres trimestres del año 2001 las exportaciones globales habrían disminuido en 13.5% con respecto al mismo período del año anterior. Las exportaciones intrasubregionales también habrían perdido dinamismo, pero aún así habrían aumentado en 5.8%, por lo que elevarían temporalmente su peso en las exportaciones totales hasta 26.8% (véase el cuadro II.17).

No obstante, en repetidas ocasiones los países han impuesto determinadas barreras arancelarias y no arancelarias al intercambio de productos "sensibles" entre ellos. A modo de ejemplo, El Salvador prohíbe las importaciones de productos lácteos y derivados, basándose en exigencias sanitarias. En 1999, Nicaragua impuso un derecho antidumping provisional ad valorem equivalente al 46%, por un período de cuatro meses, a las importaciones de confites procedentes de Honduras. En cuanto a las salvaguardias, el MCCA establece la imposibilidad de aplicar esta clase de medidas, ya sean bilaterales o globales, entre sus estados miembros.<sup>16</sup>

15 En 1999, se excluyó el petróleo del Anexo A del Tratado General de Integración Económica Centroamericana. También se establecieron los regímenes especiales bilaterales para el comercio de los cinco productos citados. Véase la Resolución 44-99 (COMIECO-XIII, septiembre, 1999). El COMIECO es el Consejo de Ministros de Integración Económica. Se encarga de la coordinación, armonización, convergencia y unificación de las políticas arancelarias del MCCA.

16 No obstante, Costa Rica ha introducido medidas de salvaguardia especiales en 1999, que siguieron vigentes durante el año 2000. Estas medidas afectan a productos agrícolas: frijol negro, arroz en granza descascarillado y semiblanqueado o pulido, y fueron notificadas a la OMC (G/AG/N/CRI/11, octubre de 2000). Nicaragua también impuso salvaguardias en 1999, elevando los aranceles a las importaciones de maíz amarillo al

## Últimos acontecimientos

### a) *Reuniones presidenciales*

En el bienio 2000-2001, los mandatarios centroamericanos celebraron: i) tres reuniones extraordinarias (5 de abril de 2000 en Costa Rica; 2 de mayo de 2000 en El Salvador; y 15 de junio de 2001); ii) la Cuarta Reunión de Jefes de Estado y de Gobierno de los Países Integrantes del Mecanismo de Diálogo y Concertación de Tuxtla;<sup>17</sup> iii) la Tercera Reunión de Jefes de Estado y de Gobierno entre la República China, los países centroamericanos y República Dominicana (15 de mayo de 2001); iv) una reunión con el Presidente de Argentina (4 de diciembre de 2000) y una reunión con el Presidente de España (8 de mayo de 2001). En todas ellas participó Belice, ya que en 2001 este país se adhirió al Sistema de la Integración Centroamericana (SICA).

Entre los aspectos más relevantes de las cumbres presidenciales se destacan la voluntad de preservar la democracia, superar la pobreza, promover el desarrollo sostenible, perfeccionar los mecanismos de la integración y fortalecer el multilateralismo. Además, en las reuniones se reafirmó la importancia del mecanismo de diálogo y concertación de Tuxtla para avanzar en los ámbitos político, económico, social, ambiental, cultural y de cooperación en Mesoamérica. Por último, se acordó la conveniencia de adoptar el Plan Puebla-Panamá que, entre otros, crearía un corredor logístico desde el sur de México hasta la frontera con Panamá. El Plan Puebla-Panamá podría ser una fuerza impulsora para el desarrollo económico de la región en la medida que se logre su debida instrumentación.

### b) *EIAEC y la unión aduanera*

Todos los países centroamericanos, a excepción de Honduras, aplican los parámetros que conforman el AEC centroamericano. Honduras adoptó el techo arancelario del 15% sobre bienes finales a partir de diciembre de 2000, pero mantiene desde enero de 1997 un arancel de

1% sobre bienes de capital.<sup>18</sup> Nicaragua equiparó su techo arancelario en 15% para los bienes finales, a la vez que eliminó el arancel temporal de protección para los bienes intermedios y bienes de capital no producidos en Centroamérica (véase el cuadro IV.2). Como parte de este proceso de apertura, los aranceles promedios de los países han disminuido significativamente.

Quizás el hecho más importante en el ámbito arancelario fue el traspaso de las cláusulas de salvaguardia, aplicadas sobre la base del artículo 26 del Convenio sobre el Régimen Arancelario y Aduanero Centroamericano y que expiraban cada seis meses, a la sección II del AEC. De alguna manera esto implica la eliminación de la discrecionalidad a la hora de cambiar las partidas arancelarias correspondientes a las cláusulas de salvaguardia.

Cuatro países centroamericanos (El Salvador, Guatemala, Honduras y Nicaragua) han intentado dar un paso más en la aplicación del AEC mediante la conformación de una unión aduanera cuatripartita. En 1996, El Salvador y Guatemala dieron los primeros pasos para la creación de esta unión aduanera con el fin de extender el libre comercio a todos los bienes y eliminar las aduanas entre ambos territorios.<sup>19</sup> Honduras y Nicaragua se incorporaron al proceso formal de la unión aduanera en agosto de 2000.<sup>20</sup> Los gobiernos de los cuatro países decidieron consolidar, dentro del marco de la unión aduanera, los derechos arancelarios a la importación en los niveles actuales de todos los rubros que están armonizados.<sup>21</sup> También se comprometieron a armonizar el resto de los aranceles para finales del año 2002, y a aplicar –de manera conjunta– las salvaguardias contempladas en el artículo 26 del Convenio sobre el Régimen Arancelario y Aduanero Centroamericano.

Como parte de este esfuerzo, se inauguró la aduana única en el puesto fronterizo entre Honduras y El Salvador (Amatillo), lo que unifica los trámites fronterizos y permite aumentar la eficiencia en el tráfico de bienes y personas. También se armonizaron trámites relacionados con los medicamentos y medidas sanitarias y fitosanitarias.

---

30%, de arroz en granza originario de países miembros y no miembros de la OMC a 35% y 45% respectivamente, de arroz oro originario de países miembros de la OMC a 45% y de sorgo a 30%. En mayo de 2000, se modificaron (Acuerdo ministerial N° 026-2000) los aranceles del arroz en granza originario de países miembros y no miembros de la OMC a 55% y 65%, respectivamente.

17 Éstos son los países del Istmo Centroamericano, Belice y México.

18 Honduras no ha aprobado el tercer protocolo al Convenio sobre el Régimen Arancelario y Aduanero Centroamericano, mediante el cual se reduce el piso del arancel de 1% a 0%.

19 Resolución N° 27-96, Consejo de Ministros Responsables de la Integración Económica y Desarrollo Regional (COMRIEDRE), Cuarta reunión, mayo de 1996.

20 Resoluciones N° 56-2000 y 57-2000 (COMIECO, agosto de 2000).

21 Resolución N° 66-2000, Consejo de Ministros de Integración Económica (COMIECO), Decimoquinta reunión, septiembre de 2000.

**Cuadro IV.2**  
**TASAS ARANCELARIAS VIGENTES A 2001 Y PROMEDIO ARANCELARIO SIMPLE**  
*(En porcentajes)*

	Costa Rica	El Salvador	Guatemala	Honduras	Nicaragua
Bienes de capital	0	0	0	1	0
Materias primas	0	0	0	1	0
Bienes intermedios	5-10	5-10	5-10	5-10	5
Bienes finales	15	15	15	15	15
Arancel promedio simple	7.1	6.9	7.1	7.1	5.1

**Fuente:** Secretaría de Integración Económica Centroamericana (SIECA), 2001 y sobre la base de fuentes oficiales.

### Negociaciones con terceros países

Durante los últimos dos años, los países centroamericanos continuaron profundizando su política de apertura y búsqueda de nuevos mercados.<sup>22</sup> Los países del Triángulo del Norte Centroamericano y México suscribieron en 2000 un Tratado de Libre Comercio que entró en vigor en el 2001.<sup>23</sup> El Tratado, cuyos orígenes se remontan a los acuerdos de complementación económica que emanaron de Tuxtla I (1991), busca alcanzar una zona de libre comercio entre los países firmantes para bienes y servicios.<sup>24</sup> El acuerdo persigue también promover y desarrollar los flujos de inversiones y establecer mecanismos que eviten la aplicación de medidas que obstaculicen el comercio. Basándose en la estructura del TLCAN y de los acuerdos comerciales entre México y Costa Rica y Nicaragua, el tratado contempla 12 temas relacionados con el acceso a mercados, la normativa comercial y otros.

El tratado reconoce, de manera implícita, las diferencias en los niveles de desarrollo de los países firmantes y otorga para el intercambio comercial de bienes un trato asimétrico para el Triángulo del Norte. Éste consiste en plazos más largos de desgravación, mayores facilidades de acceso a los mercados y períodos de gracia en la desgravación de las tasas bases a partir de las cuales se inicia la negociación. De acuerdo a las listas de desgravación, el Triángulo del Norte tiene un mayor ac-

ceso al mercado mexicano en los productos industriales que en los agrícolas. Más del 70% de los productos industriales centroamericanos pueden ingresar libremente al mercado mexicano. Esto contrasta con el 30% correspondiente a los productos agrícolas. Si bien desde la perspectiva centroamericana existen expectativas favorables con respecto a los efectos del tratado de libre comercio, éste también generará costos. En este sentido, las políticas económicas podrían contemplar crear mecanismos que permitan trasladar parte de los beneficios de los ganadores a los perdedores, sentando las bases para delinear políticas de transición de mediano y largo plazo que eviten las ganancias y pérdidas excesivas de los agentes económicos afectados por los cambios de rumbo en la política económica.<sup>25</sup>

Por su parte, Costa Rica suscribió un tratado de libre comercio con Canadá el 23 de abril de 2001. Éste contempla el trato asimétrico para el acceso al mercado en favor de Costa Rica, y este país tiene que eliminar de inmediato los aranceles para un 67% de sus líneas arancelarias, mientras que Canadá lo hace para el 86%. El resto de los bienes tiene un período de desgravación de 14 años para Costa Rica y de 8 años para Canadá. El tratado otorga también un tratamiento más liberal en la aplicación de las reglas de origen para un número limitado de productos de exportación costarricenses. Además, incluye un anexo aparte para el tejido y la confección, que constituye un sector de especial interés para

22 En años recientes los países centroamericanos suscribieron tratados de libre comercio con República Dominicana (1998) y con Chile (1999).

23 Costa Rica y Nicaragua firmaron tratados de libre comercio con México en 1995 y 1997, respectivamente.

24 En 1999, las importaciones procedentes del Triángulo del Norte representaban apenas el 0.07% del total de compras mexicanas. Por su parte, las exportaciones mexicanas al Triángulo del Norte son un poco más significativas y representan el 5% de las compras totales de dicho bloque comercial. Los principales productos de exportación del Triángulo del Norte comprenden productos primarios e industriales. Éstos son caucho, grasas y aceites, bebidas y licores, papel y cartón, cuero y pieles sin curtir (21%; 9.1%; 6.7%; 6.4% y 4.7% del total, respectivamente). Por su parte, las exportaciones mexicanas son productos industriales (vehículos (13%), maquinarias y aparatos mecánicos (8.3%), plásticos y artículos (8.2%), artículos de hierro (6.2%), combustibles minerales (5%) y maquinaria eléctrica (4.2%).

25 Véase CEPAL (2001f).

Costa Rica. Establece, asimismo, que bienes que no cumplen con las reglas de origen debido a la inclusión de insumos importados, se beneficien no obstante de las preferencias arancelarias concedidas por Canadá. Finalmente, hay que notar que las preferencias arancelarias otorgadas por Canadá no se aplican a los productos de las zonas francas, al gozar éstos de subsidios a la exportación.

En abril del año 2000, los países centroamericanos iniciaron negociaciones con Panamá para la firma de un tratado de libre comercio entre ambas partes. Hasta la fecha ha habido ocho rondas de negociaciones. La última se celebró en mayo de 2001, y en ella las partes negociadoras lograron un acuerdo sobre el aspecto normativo del tratado. También Costa Rica empezó, en julio de 2001, la primera ronda negociadora para la firma de un tratado de libre comercio con Trinidad y Tabago. El texto base de negociación es el tratado de libre comercio entre Costa Rica y México (1995).

Centroamérica comparte con otros países de la región las concesiones unilaterales sujetas a reglas de origen otorgadas por Canadá, los Estados Unidos y la UE, en el marco del SGP.

Las preferencias arancelarias que otorga la UE están vigentes desde 1971, cuando éstas se centraban en algunos productos agrícolas e industriales originarios de los países menos desarrollados. Inicialmente dichas preferencias se otorgaron por un período de 10 años y se fueron prorrogando sucesivamente hasta la fecha. En 1998, la Comunidad Europea resolvió renovar el plan comunitario de preferencias arancelarias generalizadas mediante regímenes de estímulo para el período 1° de julio de 1999-31 de diciembre de 2001. Las preferencias se aplican a los capítulos 1 a 97 del arancel aduanero comunitario (con excepción del capítulo 93, que comprende los armamentos) e incluyen tanto productos agrícolas como industriales.

Según el artículo 7 del nuevo reglamento, se suspenden los derechos de arancel para los productos industriales comprendidos entre los capítulos 25 y 97 y para determinados productos agrícolas denominados productos no sensibles. Los países beneficiarios de este esquema son los de la Comunidad Andina y del MCCA.

Centroamérica se beneficia además de las concesiones arancelarias otorgadas por los Estados Unidos en el marco de la Iniciativa para la Cuenca del Caribe (ICC). Mediante la Ley de Asociación entre Estados Unidos y la Cuenca del Caribe, los Estados Unidos ampliaron los beneficios que otorga la Iniciativa. La Ley rige a partir

de octubre del 2000 y hasta septiembre de 2008, o hasta que el ALCA entre en vigor (2005), e incluye –al amparo de la Iniciativa– una serie de productos que en el pasado quedaron excluidos. La ampliación de los beneficios comprende: i) el acceso libre de aranceles y cuotas para prendas de vestir elaboradas en la región con tela e hilo estadounidense; ii) el acceso libre de aranceles y cuotas para prendas de vestir cortadas y elaboradas en la región con tela e hilo estadounidense; iii) el libre comercio de prendas confeccionadas con tela regional e hilo estadounidense hasta un límite anual de 250 millones de metros cuadrados de tejido de punto; iv) el libre comercio de camisetas confeccionadas con tela de la región e hilo estadounidense hasta un límite de 4.2 millones de docenas de camisetas de punto. Estos dos últimos límites se incrementarán en 16% anualmente hasta el año 2004, fecha a partir de la cual el porcentaje será fijado por ley; v) el acceso libre de cualquier producto clasificado bajo la subpartida arancelaria 62.12.10, si es cortado y cosido o ensamblado en los Estados Unidos o en alguno de los países beneficiarios.

La ventaja principal que ofrece la ampliación de la ICC es la disminución de los costos para acceder al mercado norteamericano, lo que permitirá aumentar su competitividad. Entre sus imperfecciones se destacan la falta de claridad en los requisitos para poder acceder a los beneficios y la escasez de proveedores de tela que cumplan con los requerimientos establecidos. Además, existe preocupación de que Centroamérica pueda no llegar a aprovechar enteramente su cuota asignada.

## Conclusiones

El MCCA ha realizado progresos significativos en el ámbito del perfeccionamiento de la zona de libre comercio entre sus países miembros y ha logrado imponer, con la excepción de Honduras, los parámetros de convergencia del AEC. El proceso está aún incompleto. Subsisten excepciones al libre comercio y falta la armonización de los códigos aduaneros utilizados por los países centroamericanos. No obstante el deseo de lograr una unión económica, los resultados concretos hasta la fecha se han registrado básicamente en el campo del desarrollo del comercio intrarregional. De hecho, la convergencia macroeconómica no se ha logrado aún y el grado de cumplimiento de la región en relación a las distintas metas es inferior al 50% en el período 1997-2000.<sup>26</sup>

26 El Consejo Monetario Centroamericano (CMCA) utiliza ocho indicadores con parámetros establecidos para dar seguimiento a la evolución

Otro aspecto relevante de la integración es el esfuerzo conjunto realizado para acceder a mercados de mayor tamaño, como es el mercado norteamericano ampliado, mediante los tratados firmados con Canadá y México. En este sentido, se puede afirmar que la integración centroamericana ha tratado de compatibilizar la integración hacia dentro con aquella a los mercados internacionales.

Queda por determinar cuál será el impacto de la eliminación de los beneficios que otorga la ICC ampliada, y más importante aún, cuál será el efecto en las zonas

francas de la eliminación de subsidios a las exportaciones en 2003, conforme a la normativa multilateral. Cabe señalar que una revisión preliminar de las declaraciones de la OMC en Doha sugiere que todos los países del MCCA podrían solicitar una extensión del plazo para eliminar algunas de las medidas preferenciales de zona franca. Sin embargo, aún no se sabe si habrán solicitudes con tal propósito. Por último, el MCCA no ha llegado a adoptar una postura común en el tema de las diferencias de tamaño y nivel de desarrollo, que debería quedar plasmada en el acuerdo comercial del ALCA.

#### 4. Comunidad del Caribe (CARICOM)

##### Introducción

En los años noventa, el régimen comercial de la CARICOM fue sometido a varias revisiones tendientes a bajar y racionalizar su nivel de protección. El arancel externo común de la CARICOM contempla la reducción gradual de su nivel hasta llegar a un máximo de 20%, con excepción de los productos agrícolas, a los que se seguiría aplicando un arancel del 40%. Debido a los contratiempos surgidos en la instrumentación de las etapas acordadas para la reforma, la cuarta y la última etapa todavía no han entrado en vigor en todos los países.<sup>27</sup> El promedio simple del arancel se ubicaría actualmente en alrededor del 10%, aunque la protección efectiva aún puede alcanzar niveles relativamente elevados debido al acentuado escalonamiento inherente a la estructura arancelaria.<sup>28</sup>

En 1997, los Jefes de Estado de la CARICOM aprobaron una serie de protocolos de enmienda al Tratado de Chaguaramas que dio origen a la Comunidad, tendientes a perfeccionar el mercado y economía únicas de la

Comunidad. La aplicación de varios de ellos hará posible una apertura mucho mayor de los países al comercio y las inversiones de otros miembros de la Comunidad. Éstos son el Protocolo III sobre política industrial, el Protocolo IV sobre política comercial, el Protocolo V sobre política agrícola, el Protocolo VII sobre países, regiones y sectores desfavorecidos, el Protocolo VIII sobre normas de competencia, *dumping* y subsidios y el Protocolo IX sobre solución de controversias.

En este contexto, hasta 1999 el comercio intraregional de la Comunidad creció más rápidamente que sus exportaciones totales y en la actualidad alcanzaría a un 18% de éstas, constituyendo el mercado subregional de mucha relevancia para las economías más pequeñas y para la colocación de manufacturas livianas.<sup>29</sup>

##### Últimos acontecimientos

En su penúltima Conferencia (San Vicente y las Granadinas), 2 al 5 de julio de 2000, los Jefes de Gobier-

económica de la región (CMCA, 2001). Estos indicadores son: i) variación anual del PIB > 5%; ii) tasa anual de inflación < 9%; iii) tasa de interés promedio de referencia en términos reales a diciembre de cada año < 5%; iv) índice del tipo de cambio efectivo real con respecto al dólar (diciembre 1997 = 100); entre 90 y 100; v) razón entre reservas internacionales netas del banco central y base monetaria > 100; vi) razón del déficit de cuenta corriente del balance de pagos a PIB < 3.5%; vii) razón del déficit del sector público a PIB < 2.5%; viii) razón de la deuda pública total a PIB < 50%.

27 Las cuatro economías de mayor tamaño de la Comunidad (Barbados, Guyana, Jamaica y Trinidad y Tabago) y Santa Lucía y San Vicente y las Granadinas ya aplican la última fase del nuevo AEC (los datos se refieren a mediados de 2001).

28 Además, en la práctica algunos de estos productos continúan recibiendo protección adicional a través de programas de precios mínimos, gravámenes variables, licencias, cuotas de importación y prohibiciones. Así, a mediados de 2001, la Secretaría de la CARICOM constató que cinco países miembros aún aplicaban sobretasas tarifarias y licencias a la importación de algunos productos especialmente sensibles, como los aceites comestibles, el ron, la cerveza y la malta. Para un análisis comparativo de las políticas comerciales y de integración aplicadas por los países de la CARICOM, véase CEPAL (2001e, cap. IV).

29 Debido a la insuficiente disponibilidad de datos para los años recientes, las cifras citadas se refieren solamente a las cuatro mayores economías de la agrupación.

no de la CARICOM aseguraron que el marco legal básico del mercado único de la CARICOM estaría completado hacia fines de 2000, momento en que todos los protocolos se integrarían al tratado revisado.<sup>30</sup> Resolvieron también que en ese mismo lapso todos los países miembros firmarían el acuerdo que establece la Corte de Justicia del Caribe (*Caribbean Court of Justice*). Esta iniciativa prevé su pronta puesta en marcha, con sede en Trinidad y Tabago. La Corte tendrá facultades para asumir un papel crucial en el perfeccionamiento del mercado único de la CARICOM, ya que servirá como tribunal regional para la interpretación de las disposiciones del tratado revisado de la Comunidad, y como corte regional de apelaciones.

Con respecto a las negociaciones en el ALCA, los Jefes de Estado confirmaron en esa ocasión la importancia de seguir presentando una posición unificada por medio del Mecanismo regional de negociación (*Regional Negotiating Machinery*) y de asegurar que no se diluyeran los tratamientos favorables de que gozan actualmente los países del Caribe. Este Mecanismo es único en el hemisferio y, considerando los escasos recursos de que la región dispone, se ha tornado en un instrumento útil para alcanzar resultados mejores en las negociaciones comerciales con terceros países. A partir del 1° de diciembre de 2001, dicho Mecanismo recibió un refuerzo adicional al ocuparse el nuevo cargo de Director General, quien asumirá las funciones anteriormente repartidas entre el negociador principal y el asesor técnico principal.

La más reciente Conferencia de los Jefes de Gobierno de la CARICOM tuvo lugar entre el 3 y 6 de julio, 2001, en Nassau, Bahamas, ocasión en que valoraron las diversas instancias que habían contribuido a completar la revisión del Tratado de Chaguaramas mediante la incorporación de los nueve Protocolos. Se comprometieron, además, a ajustar las respectivas legislaciones nacionales al nuevo marco legal comunitario.

En resumidas cuentas, se pueden observar tres intereses predominantes entre los países de la CARICOM: i) avanzar hacia la profundización del proceso de integración; ii) avanzar hacia su ampliación, y iii) avanzar hacia el mejor aprovechamiento del poder negociador del Mecanismo regional de negociación. Las diferentes prioridades de los países individuales están influidas por sus distintas percepciones acerca de las posibilidades que

ofrecen la globalización y la apertura al resto de los países, cuyo corolario es la adopción de diferentes velocidades para aplicar los acuerdos del mercado y economía únicos.

### Negociaciones con terceros países

En los últimos años, la CARICOM ha intensificado sus negociaciones con países no miembros de la Comunidad, con el objeto de ampliar sus posibilidades de exportación. En marzo de 2000 firmó un protocolo con la República Dominicana, que detalla los esquemas mutuos de desgravación, de modo que el acuerdo de libre comercio suscrito con dicho país en 1998 puede entrar en vigencia en el año 2001 y alcanzarse la zona de libre comercio en 2004. Asimismo, en julio de 2000 suscribió un acuerdo de cooperación comercial y económica con Cuba, que prevé la gradual liberalización del intercambio mutuo, aunque aquella se aplica por lo pronto a un número circunscrito de productos.

En octubre de 2000, las autoridades de los Estados Unidos extendieron los beneficios de la ICC a determinadas prendas de vestir, productos de gran interés exportador para los países centroamericanos y del Caribe. Esta ley, conocida como Ley de Asociación entre Estados Unidos y la Cuenca del Caribe (*Caribbean Basin Trade Partnership Act*), responde en parte al anhelo de larga data de la CARICOM de obtener un trato equivalente al adquirido por México en el TLCAN.

Por último, en junio de 2000 la UE y los países beneficiarios del Convenio de Lomé, entre los que figuran los países de la CARICOM, suscribieron en Cotonou, Benin, un acuerdo marco sucesor del Convenio de Lomé, que prevé negociaciones específicas con agrupaciones de países beneficiarios que se realizarán en el período 2002-2008. Aunque el resultado de esas negociaciones está por verse, los antecedentes disponibles vaticinan que la UE insistirá en un mayor grado de reciprocidad y corresponsabilidad en los futuros entendimientos.

### Conclusiones

La CARICOM continúa debatiéndose ante el dilema de perfeccionar su mercado único y fortalecer sus

30 Información reciente indica que el Protocolo II ha sido firmado por todos los países miembros y se encuentra en aplicación provisional. Lo anterior comprende la negociación de programas realistas para remover las restricciones que fueron notificadas. El Protocolo IV ha sido firmado por 13 de los países miembros e igualmente se encuentra en aplicación provisional. Los demás Protocolos mencionados se encuentran en una situación parecida, en el sentido que han sido firmados por prácticamente todos los países que han declarado su aplicación provisional (véase: Secretaría de la CARICOM, "Establishment of the CARICOM Single Market and Economy-key Elements-July 2001"-www.caricom.org).

economías, y lograr a la vez una mejor inserción en los flujos internacionales de comercio e inversiones. Para llevar adelante el primer objetivo es primordial que los países miembros aprueben y pongan en plena práctica los nueve protocolos que modifican su tratado fundacional. En cuanto a sus relaciones externas, la región enfrenta el desafío de tener que negociar simultánea-

mente en ámbitos tan variados como la OMC, el ALCA, y con sus socios comerciales principales, los Estados Unidos y la UE. El Mecanismo regional de negociaciones brinda una vía eficaz para hacer oír su voz y fortalecer su posición negociadora en los distintos foros, por lo que es menester el pleno apoyo de los países a ese mecanismo.

## Capítulo V

# Coordinación macroeconómica en los esquemas de integración subregionales<sup>1</sup>

Desde el inicio de los años noventa, ha venido cobrando importancia la noción de complementar los aspectos comerciales del movimiento de integración regional con aspectos de coordinación de políticas macroeconómicas. Este tema, cuya discusión se mantuvo limitada a los círculos de expertos y políticos directamente involucrados en el análisis y diseño de la política de integración, surgió recientemente como un asunto de debate público. El interés renovado por la coordinación macroeconómica obedece a la conjunción de varios factores, tanto internos como externos a la región.

Entre ellos, sobresale el nuevo dinamismo de las relaciones comerciales intrarregionales, tanto en su dimensión cualitativa, con la reactivación de esquemas existentes y la negociación y firma de varios acuerdos comerciales, como cuantitativa, con la rápida evolución del intercambio comercial intrarregional (véase el gráfico V.1).

El renovado protagonismo de las relaciones comerciales con países vecinos ha tenido como consecuencia natural que el entorno macroeconómico en que éstas se desenvuelven revista importancia para determinar su sostenibilidad. Por ejemplo, el proyecto de ampliar las negociaciones con vistas a la conformación de un área amplia de libre comercio de las Américas dio inicio a principios de los años noventa a un debate en torno de los “grados de preparación” y la elegibilidad para participar en dicha área, que aborda temas de convergencia de las condiciones macroeconómicas.

El episodio de la crisis mexicana de 1994-1995 y

sus implicaciones para el resto de la región fueron una llamada de atención sobre las nuevas modalidades de contagio de crisis financieras. Aunque no era algo nuevo —considérese la crisis de la deuda que comenzó con la moratoria de México en 1982—, la llamada “globalización” y la nueva dinámica de los flujos financieros determinaron un contexto radicalmente distinto, en el que las expectativas y la señalización cobraron mucha importancia. En la segunda mitad de los años noventa estos fenómenos caracterizaron a la región, que experimentó una pronunciada variación en su crecimiento debido a su ostensible vulnerabilidad externa (véase el gráfico V.2).

Los episodios asiático y ruso de la crisis financiera global, cuyos efectos perduraban todavía en 2001, obligaron primero a reformular la dosificación (*mix*) de las políticas macroeconómicas nacionales. La devaluación en Brasil fue el episodio más sobresaliente de una tendencia a una mayor flexibilización de los regímenes cambiarios nacionales, mientras que en Chile y Colombia también se dejó flotar su moneda, y la flotación cambiaria *de jure* es ahora el esquema más común en América Latina.

Sin embargo, los efectos externos de tales medidas en los socios regionales (v.g., Argentina en el caso de la devaluación del real brasileño) y en la viabilidad de los esquemas de integración abrieron otro debate con respecto a los regímenes cambiarios más adecuados para las nuevas situaciones determinadas por el regionalismo abierto en un mundo globalizado.

1 Este capítulo se basa en los avances de un programa de trabajo de la División de Desarrollo Económico de la CEPAL.



Gráfico V.1

**AMÉRICA LATINA Y EL CARIBE: EVOLUCIÓN DEL INTERCAMBIO SUBREGIONAL, 1980-2000**

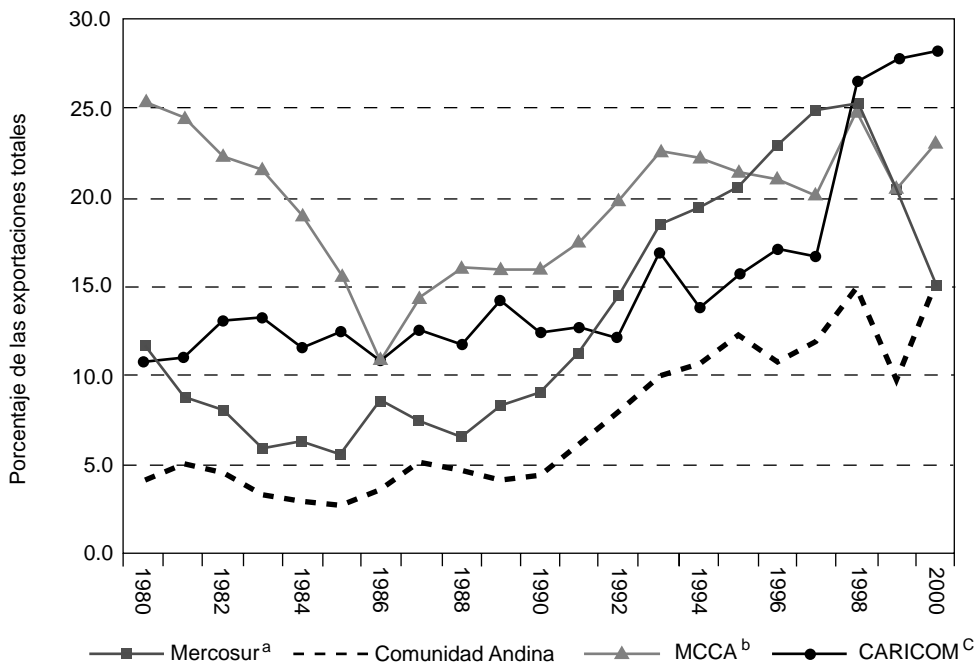

Fuente: CEPAL sobre la base de cifras oficiales.

<sup>a</sup> Mercado Común del Sur. <sup>b</sup> Mercado Común de Centroamérica. <sup>c</sup> Comunidad del Caribe.

Gráfico V.2

**AMÉRICA LATINA Y EL CARIBE: PRODUCTO INTERNO BRUTO<sup>a</sup>**  
*(Porcentajes de variación, con respecto al mismo trimestre del año anterior)*

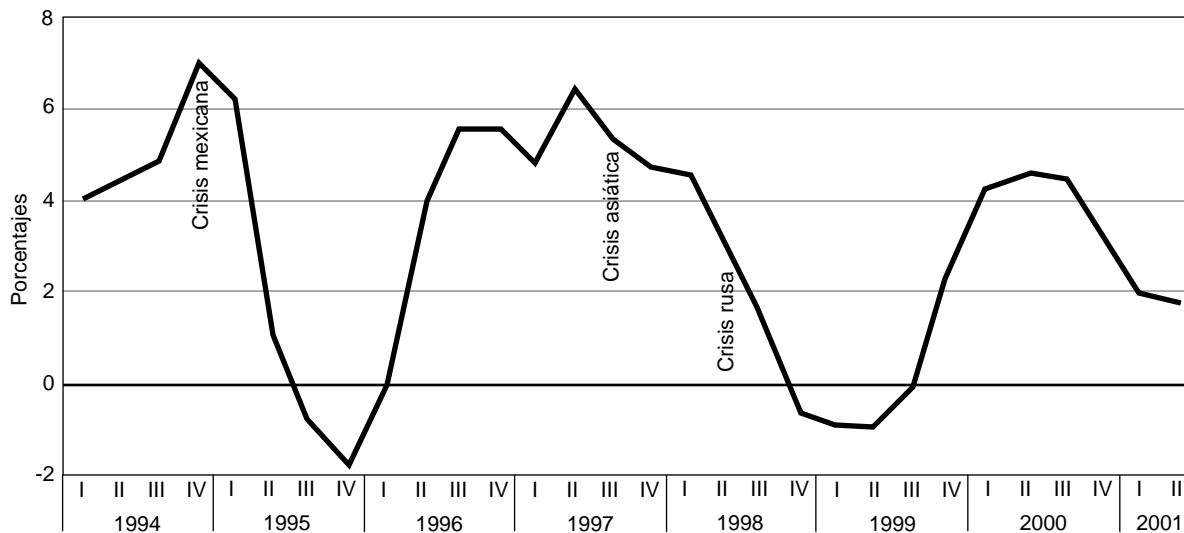

Fuente: CEPAL, sobre la base de cifras oficiales.

<sup>a</sup> Incluye Argentina, Brasil, Chile, Colombia, México, Perú y Venezuela.

Las propuestas de solución no coordinada a este problema —por ejemplo la dolarización unilateral de las economías— no consiguieron construir un consenso regional y sólo se mantuvieron como opciones posibles en casos nacionales particulares, ya sea de economías muy pequeñas o muy desestabilizadas. El consenso de facto se inclinó más bien al reconocimiento de la necesidad de definir una nueva dosificación de políticas nacionales para enfrentar la volatilidad. Esta nueva vía se caracteriza por una flexibilización de las políticas cambiaria y monetaria, respaldada por un fortalecimiento de las finanzas públicas con miras a evitar el sesgo procíclico de las políticas fiscales, que suele acentuar la volatilidad del crecimiento en América Latina y el Caribe. Así, se observaron varias iniciativas destinadas a promulgar leyes de disciplina fiscal —como las emprendidas por los gobiernos de Argentina, Brasil, Ecuador y Perú, que prescriben objetivos plurianuales— y establecer fondos de contingencia.

Sin embargo, las características del nuevo entorno financiero y comercial regional e internacional limitan la eficacia de respuestas puramente nacionales ante conmociones externas de envergadura. En las situaciones de creciente interdependencia comercial y, sobre todo, financiera, los efectos de contagio de las crisis vuelven ilusoria en buena medida la posibilidad de alcanzar una solución individual y no concertada con los principales socios económicos.

El ejemplo de Europa y de la creación del euro fue otro factor —positivo, esta vez— que impulsó el debate regional respecto de la bondad de encontrar soluciones regionales a problemas supranacionales. Además, la respuesta europea, con su emergencia como zona monetaria regional, estableció tres puntos empíricos importantes frente a algunas posiciones teóricas divergentes.

Primero, demostró que era posible establecer un esquema de convergencia macroeconómica y de zona monetaria aun en presencia de asimetría entre países, ya sea en término de nivel de desarrollo real o de vulnerabilidad ante perturbaciones externas. Segundo, que el regreso a una estabilidad macroeconómica en torno de objetivos similares era un requisito de la profundización de la integración comercial, al igual que la opción inversa de convergencia macroeconómica como etapa culminante de un proceso comercial. Tercero, que soluciones individuales —sobre todo devaluaciones competitivas— eran estrategias subóptimas, no sólo desde un punto de

vista regional sino también nacional. En efecto, en un ámbito regional de creciente interdependencia como ya era la Europa de los años setenta, “exportar la crisis” a sus vecinos tenía a la postre un efecto *boomerang* sobre su propia economía.

La experiencia europea se volvió aún más relevante para América Latina después de la devaluación brasileña de enero de 1999, una medida nacional de política macroeconómica que tuvo repercusiones importantes para Argentina. Este evento fue el detonador de una crisis que debilitó la economía argentina, pero cuya onda de choque regresó, dos años después, para contagiar a Brasil vía el alza en la percepción de riesgo país y el encarecimiento del acceso al capital externo. Esta situación obligó a las autoridades monetarias de este país a tomar medidas macroeconómicas drásticas y solicitar el apoyo del Fondo Monetario Internacional (FMI). Así quedó en evidencia, como lo había mostrado la experiencia europea de los años setenta, que las medidas macroeconómicas unilaterales suelen ser subóptimas en una situación de integración comercial regional. Como veremos, en el caso particular del Mercosur se intentó evitar recaer en este problema mediante la creación de un mecanismo de concertación relativo a estos aspectos.

Además, el análisis de la secuencia y de la lógica de los criterios de convergencia hacia una zona monetaria adoptados por la Unión Europea despertó gran interés en una situación donde el principio de “un país, una moneda” se veía cada vez más cuestionado. De la misma manera que la experiencia europea abrió la puerta a una mayor cooperación macroeconómica y a la creación del sistema monetario de flotación concertada (la “serpiente monetaria”), el debate regional gira en torno de la convergencia hacia un patrón monetario común, sea anclado a una moneda externa a la región (el dólar) o convergiendo hacia una zona monetaria común.<sup>2</sup> En ambos casos, se intenta también, implícita o explícitamente, converger hacia políticas macroeconómicas compatibles con estos patrones.

En este contexto, se presenta a continuación una reseña de los beneficios esperados de la coordinación macroeconómica, de los costos y obstáculos que pueden surgir en el camino a la coordinación, y de las diferentes modalidades y estrategias para lograrla. Una segunda parte presenta la experiencia latinoamericana y caribeña de los últimos años, y el último capítulo resume las principales conclusiones.

---

2 La ausencia en América Latina de una economía suficientemente grande y estable cuya moneda pueda servir de ancla al sistema regional, como fue el caso de Alemania en Europa, abre la alternativa de converger individualmente hacia un patrón externo común (dolarización) o de crear una dinámica regional de convergencia concertada.

---

## A. Beneficios esperados de la coordinación macroeconómica en el marco de la integración regional

Hasta hace pocos años, los aspectos comerciales eran los principales referentes con que se analizaban los costos y beneficios de la coordinación macroeconómica. Una de las principales variables que concentra la atención en la visión comercial es el tipo de cambio y sus fluctuaciones aleatorias. De importancia secundaria son las variaciones de demanda efectiva, subyacentes a los programas de ajuste macroeconómico.

Los trastornos cambiarios que trajeron aparejados los episodios de desequilibrio macroeconómicos en los años ochenta y las políticas de reducción de la absorción interna que sucedieron a las crisis de balanza de pagos vulneraron el intercambio intrarregional. Más recientemente, las amplias variaciones que acompañaron al cambio de régimen cambiario en Brasil pusieron en tela de juicio al Mercosur, una de las experiencias integracionistas más prometedoras de la historia reciente de América Latina. En la CARICOM, la devaluación y posterior flotación de la moneda de Trinidad y Tabago en 1988 y 1993, respectivamente, dificultaron la puesta en marcha del esquema de compensación de los pagos en moneda nacional del comercio intrarregional. Años antes, la cesación de pagos de Nicaragua había dado el golpe de gracia al sistema de compensación centroamericano.

Como es conocido, la disfunción del comercio intrarregional tiene implicaciones para el desarrollo de los países de América Latina, que van mucho más allá del valor de las exportaciones. En las economías de América del Sur —en particular, la Comunidad Andina y el Mercosur—, las exportaciones intrarregionales concentran el grueso de sus exportaciones no tradicionales, en especial de las manufactureras. En las economías pequeñas y medianas de estas subregiones, los mercados regionales constituyen las plataformas indispensables para desarrollar una estrategia de diversificación de las exportaciones. Para éstas, que no se benefician de un mercado interno considerable, una fluctuación importante de precio o de demanda en su principal mercado de exportación regional puede tener consecuencias graves debido a las restricciones de los mercados financieros nacionales y la dificultad de suavizar el efecto de los choques.

Incluso para una economía como la de Argentina, grande para la escala regional, la aceleración del valor

de las exportaciones de manufacturas —las no tradicionales crecieron a un ritmo medio de 30% anual entre 1993 y 1997— se debió a la instauración del Mercosur (Benavente, 2001). Al contrario, en los casos de México y los países de Centroamérica y el Caribe, el mercado vecino de los Estados Unidos ha cobrado una creciente importancia para sus exportaciones manufactureras.

De esta manera, las turbulencias en los mercados de los países de la región suelen tener implicaciones para sus vecinos, y las variaciones de comercio intrarregional son más importantes que las variaciones del PIB. Asimismo, las variaciones cambiarias efectivas, que miden los cambios de competitividad con respecto a los socios comerciales, son a menudo más amplias que las del tipo de cambio real de cada moneda regional individual con relación al dólar de los Estados Unidos. Este panorama perfila un contexto de alta incertidumbre, que no propicia el desarrollo de la inversión ni en “visibles/tangibles” (capital físico), ni en “invisibles/intangibles” (mercadeo, investigación y desarrollo, nuevas tecnologías).

Estabilizar las fluctuaciones de precios (tipo de cambio efectivo relativo) y las variaciones de demanda surgidas del resultado conjunto de las variaciones de ingreso y de los precios relativos, propicia el desarrollo de relaciones comerciales de largo plazo, y la inversión en mayor capacidad productiva y en mayor incorporación tecnológica.

Sin embargo, estas consideraciones basadas en los flujos del intercambio y la creciente interdependencia comercial entre numerosas economías de la región, aunque importantes como acabamos de ver, no bastan para explicar el interés renovado en el tema de la coordinación macroeconómica. Con la globalización financiera y el extraordinario desarrollo de los movimientos de capital, los años noventa vieron surgir con fuerza un ciclo financiero que —con la necesaria perspectiva del caso— compartía muchas de las características de las crisis bancarias que habían marcado el siglo XIX y la primera mitad del XX. Como se puede observar en el gráfico V.3, los movimientos de los costos financieros son bastante similares, pese a las diferencias en los fundamentos macroeconómicos de cada país.

En un ámbito caracterizado por una alta movilidad de los flujos de capital y un comportamiento de manada de los inversionistas (Ffrench-Davis, 2001), el desarro-

Cuadro V.1  
**AMÉRICA LATINA Y EL CARIBE:**  
**EXPORTACIONES INTRARREGIONALES DE PRODUCTOS ENERGÉTICOS Y MANUFACTURAS**  
**COMO PROPORCIÓN DE LAS EXPORTACIONES TOTALES POR AGRUPACIÓN**  
*(En porcentajes y millones de dólares)*

	1990	1991	1992	1993	1994	1995	1996	1997	1998	1999
Comunidad Andina										
Energéticos <sup>a</sup>	1.4	1.8	1.9	1.6	1.7	3.3	3.1	4.3	4.0	2.6
Manufacturas <sup>b</sup>	14.6	19.5	26.7	30.6	30.7	34.7	32.7	36.3	34.9	25.9
Total	4.2	6.0	7.8	9.6	10.1	12.1	10.3	11.8	13.9	9.2
<b>Exportaciones Totales</b>	<b>31 759</b>	<b>29 238</b>	<b>28 318</b>	<b>29 666</b>	<b>34 544</b>	<b>40 276</b>	<b>45 532</b>	<b>47 685</b>	<b>39 073</b>	<b>43 427</b>
Mercosur <sup>c</sup>										
Energéticos	8.4	15.5	20.8	45.1	40.9	41.3	47.1	43.3	33.8	32.1
Manufacturas	10.3	14.0	19.1	23.1	24.3	25.8	29.1	33.8	34.1	27.7
Total	8.9	11.1	14.3	18.5	19.4	20.5	22.8	24.7	25.0	20.4
<b>Exportaciones Totales</b>	<b>46 430</b>	<b>45 908</b>	<b>50 487</b>	<b>54 150</b>	<b>62 128</b>	<b>70 493</b>	<b>74 997</b>	<b>83 287</b>	<b>81 337</b>	<b>74 322</b>
MCCA <sup>d</sup>										
Energéticos	13.7	15.6	21.7	24.2	20.1	16.4	23.5	28.1	33.0	26.0
Manufacturas	43.0	44.5	46.1	53.8	50.2	52.2	46.0	36.4	34.9	24.1
Total	14.1	18.3	20.2	19.3	16.8	15.7	15.6	15.9	19.5	16.0
<b>Exportaciones Totales</b>	<b>4 435</b>	<b>4 428</b>	<b>5 332</b>	<b>5 996</b>	<b>7 310</b>	<b>9 244</b>	<b>9 928</b>	<b>11 729</b>	<b>13 536</b>	<b>14 290</b>
CARICOM <sup>e</sup>										
Energéticos	11.1	10.2	10.8	16.6	18.6	23.1	24.5	26.7	31.0	25.1
Manufacturas	22.4	21.9	22.3	24.2	20.2	18.4	19.8	19.6	20.9	19.2
Total	11.8	11.7	12.0	17.1	14.2	15.2	16.7	16.6	18.5	19.3
<b>Exportaciones Totales</b>	<b>4 345</b>	<b>4 089</b>	<b>3 654</b>	<b>3 261</b>	<b>4 132</b>	<b>5 070</b>	<b>5 039</b>	<b>5 238</b>	<b>5 068</b>	<b>5 098</b>
América Latina y el Caribe										
Energéticos	9.4	11.0	13.0	15.1	20.0	21.1	17.2	19.1	19.0	17.6
Manufacturas	21.4	24.8	21.5	23.0	22.1	21.6	20.8	22.3	20.5	14.8
Total	13.9	16.2	16.9	18.9	19.5	19.4	18.8	19.8	19.7	15.4
<b>Exportaciones Totales</b>	<b>121 665</b>	<b>119 844</b>	<b>145 422</b>	<b>155 467</b>	<b>180 839</b>	<b>221 250</b>	<b>248 644</b>	<b>277 647</b>	<b>273 163</b>	<b>291 814</b>

**Fuente:** CEPAL, sobre la base de datos estadísticos del comercio externo (COMTRADE).

<sup>a</sup> Incluye petróleo y sus derivados, gas natural y electricidad (Sección 3 Clasificación Uniforme para el Comercio Internacional (CUCI), Rev. 2).

<sup>b</sup> Manufacturas (5 a 9 -68) CUCI Rev. 2.

<sup>c</sup> Mercado Común del Sur.

<sup>d</sup> Mercado Común de Centroamérica.

<sup>e</sup> Comunidad del Caribe.

Gráfico V.3

**DIFERENCIALES DE RENDIMIENTO DE LOS EUROBONOS LATINOAMERICANOS**  
*(Sobre los rendimientos de los bonos del Tesoro de los Estados Unidos)*

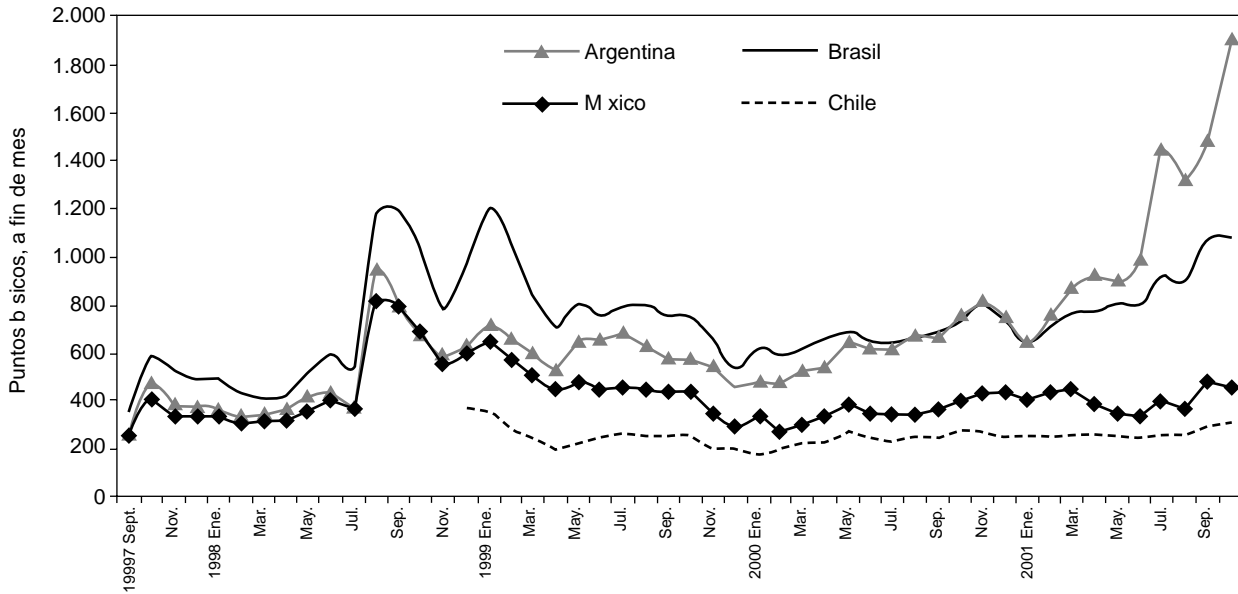

Fuente: CEPAL, en base a datos de J.P. Morgan.

Gráfico V.4

**AMÉRICA LATINA Y EL CARIBE: ÍNDICES DE LAS REFORMAS ESTRUCTURALES, 1990-2000**

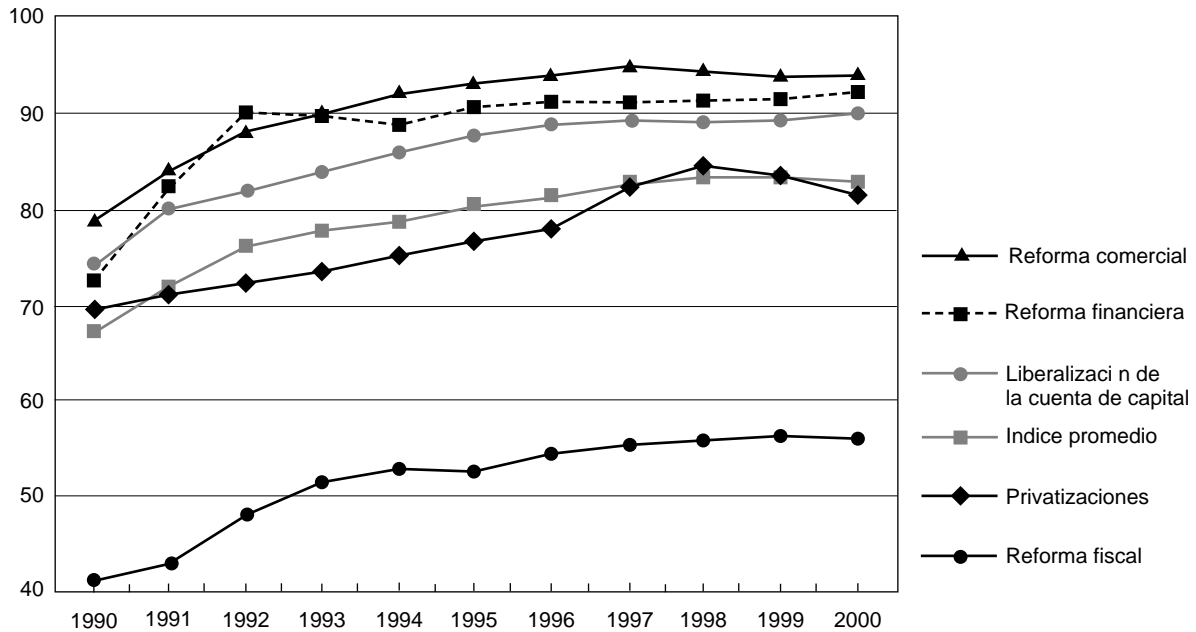

Fuente: CEPAL, Estudio económico 2000-2001.

llo del ciclo de entrada y salida masiva de capital está determinado por factores no siempre vinculados directamente a la situación de los fundamentos de cada economía, pero sí de manera creciente a las expectativas de los mercados respecto de estas variables, a la percepción de riesgo soberano y a su grado de aversión al riesgo. Estos tres ingredientes son intrínsecamente subjetivos, y dependen en medida considerable de la evolución observada en otras economías similares, sea por su proximidad geográfica o por sus características estructurales.

El carácter globalizado de las estrategias de manejo de carteras financieras por parte de los inversionistas institucionales, cuya influencia ha empezado a crecer al inicio de los años noventa, ha reforzado esta tendencia. Hoy en día, las expectativas respecto de un país determinado están estrechamente vinculadas a lo que se ha llamado “el clima global de inversión” y a los acontecimientos en otras economías emergentes. Este clima de inversión tiene una fuerte connotación regional; quiérase o no, las expectativas de los inversionistas (*rating*) de un país dependen también de lo que está ocurriendo en su vecindad.

En aquellas circunstancias en que los operadores en los mercados internacionales no siempre discriminan entre economías emergentes —y aún menos cuando son vecinas—, las respuestas meramente nacionales a perturbaciones financieras externas de naturaleza global suelen ser en el mejor de los casos subóptimas. Además, las medidas individuales de contención de los choques externos pueden dañar los avances de la integración comercial cuando incluyen mecanismos de defensa contrarios al comercio o a la confianza mutua.

Conscientes de esta nueva realidad, los países de la región han iniciado una doble estrategia para reducir su vulnerabilidad a los vaivenes de las finanzas internacionales. Un primer eje de esta estrategia ha sido reivindicar mayor gobernabilidad financiera mundial y una reforma de la arquitectura financiera y de las modalidades del financiamiento del desarrollo (CEPAL, 2000a). Otro eje ha sido encontrar respuestas regionales a los desa-

llos globales, con el doble objetivo de disminuir los riesgos de desincronía entre economías vecinas, interdependientes financiera y comercialmente, y de llegar a la masa crítica suficiente para ganar credibilidad ante los mercados internacionales. Esto resulta particularmente atractivo para los países de más reciente estabilización, que importan credibilidad al asociar su política macroeconómica a países que gozan de buena reputación debido a su más larga tradición de estabilidad. El ejemplo europeo —criterios de Maastrich—, así como los criterios de convergencia adoptados por las agrupaciones de integración subregional en América Latina y el Caribe, muestra que la factibilidad de tal arreglo descansa en la adopción de normas estrictas en cuanto a los equilibrios macroeconómicos internos (inflación, déficit fiscal) y externos (deuda externa).

En estrecha relación con este último aspecto de la coordinación, se ha observado que una mayor integración comercial y coordinación regional de políticas macroeconómicas reforzaba la credibilidad interna de cada política nacional. El proceso de reformas emprendido en los países de la región y la convergencia hacia un patrón macroeconómico más homogéneo gracias a los esfuerzos de estabilización, han hecho factible la coordinación de las políticas macroeconómicas. Así, se puede observar que los países han avanzado en la reforma de sus economías, y comparten un patrón común de instituciones económicas y políticas, menos discrecionales y más abiertas y transparentes que antes (véase el gráfico V.4). Los logros de la estabilización macroeconómica, sobre todo debido al control de la inflación y a las medidas de fortalecimiento de las finanzas públicas, muestran en términos prácticos que las autoridades macroeconómicas comparten un conjunto de metas comunes y tienen la capacidad para lograrlas. De la misma manera, se espera que el intercambio regional y la coordinación macroeconómica fortalezcan la institucionalización de estas reformas, mejorando su legitimidad y aceptabilidad, y robusteciendo los logros de la estabilización.

---

## B. Costos y obstáculos

La coordinación de políticas supone que éstas tengan objetivos comunes y sean administradas simultáneamente. Esto implica una negociación con los socios comerciales en cuanto a la dosificación de las respectivas medidas macroeconómicas necesarias para lograr una meta común. Esta negociación supone a su vez una pérdida de discrecionalidad por parte de las autoridades nacionales —que no pueden fijar de manera unilateral su política macroeconómica— y un costo de transacción, ya que todos los socios de la alianza estratégica deben renunciar a estos grados de libertad una vez acordados la meta y los instrumentos comunes.

Por lo tanto, las metas deben ser consistentes con los intereses nacionales de largo plazo de los países, para que algunos puedan aceptar eventuales costos de corto plazo. De hecho, si bien parece tautológico enunciar que la coordinación se traduce en beneficios solamente si el modelo común es un buen modelo, o al menos es considerado como bueno por los socios, la realidad de las negociaciones y los procedimientos de toma de decisión no siempre garantizan este resultado. La complicación aumenta con el número de socios y de objetivos, lo que conforma un clásico “dilema del prisionero”.

Una vez acordados los objetivos, la selección de instrumentos debe también ser compatible entre los socios. Esto introduce una dificultad —pero no una imposibilidad— cuando los países tienen regímenes cambiarios o fiscales muy diferentes. En particular, los regímenes cambiarios son aspectos centrales en situaciones de libre circulación del capital, ya que en estas condiciones las anclas nominales del tipo de cambio determinan también en gran medida los parámetros de la política monetaria. No obstante, la práctica enseña que los regímenes de flotación tampoco son totalmente libres en los países en desarrollo y, en especial, en América Latina, por diversas razones. Entre otras, la cercanía de los episodios de alta inflación y la memoria colectiva de indexación de los precios al tipo de cambio, así como la dolarización de amplios sectores de las finanzas internas determinan lo que se ha llamado el “miedo a devaluar”. Estos motivos se conjugan con consideraciones más concretas sobre el peso de la deuda externa privada, y sobre todo pública, para limitar de facto el rango aceptable de de-

valuación nominal, aun en situación de libre flotación.

La regulación macroeconómica, en estas circunstancias de restricción externa, necesita entonces contar con una adecuada profundidad financiera nacional, un sistema bancario sólido y un ahorro nacional suficiente. Este último depende en buena medida del ahorro público logrado gracias a una apropiada política fiscal. En particular, toda política concertada que contempla un componente contracíclico ante perturbaciones externas, deberá hacerlo a partir de una situación original de holgura de las finanzas públicas, o de la posibilidad de financiar internamente un mayor déficit fiscal sin desplazar al crédito interno.<sup>3</sup>

En última instancia, el debate presente relativo a la coordinación de política macroeconómica supone dos maneras de lograrla. La primera requiere una rigidez absoluta en término de reglas impuestas exógenamente, como fue el caso del patrón oro durante el siglo XIX y parte del XX, o como lo proponen los defensores de la dolarización. El conjunto de reglas que definen ex ante la política macroeconómica en estas circunstancias, garantiza una convergencia nominal de facto de las economías: estabilidad del tipo de cambio nominal, convergencia de la tasa de inflación subyacente y de la tasa básica de interés. Ahora bien, esta convergencia hacia un patrón externo puede o no puede coincidir con un óptimo para los países que lo adoptan. Los argumentos técnicos en pro o en contra incluyen la conocida discusión técnica sobre las áreas monetarias óptimas y han incorporado más recientemente consideraciones de economía política.

Las diferencias estructurales entre los Estados Unidos y las economías latinoamericanas no garantizan que una convergencia de facto hacia un patrón exógeno determinado por el dólar defina una política macroeconómica adaptable a las circunstancias particulares de los socios regionales. En ausencia de una economía nacional grande y con tradición establecida de estabilidad monetaria, que pudiese jugar el papel que tuvo Alemania en la experiencia europea, la opción alternativa a una convergencia de facto hacia un patrón dólar exige por parte de los socios regionales una suficiente autonomía, flexibilidad y eficiencia de los instrumentos nacionales

---

3 En otras palabras, la capacidad de hacer política contracíclica se construye durante la fase expansiva del ciclo económico.

de política macroeconómica, que permitan concretar un proyecto regional.

Analizando los argumentos de esta ecuación de coordinación voluntaria en término de “oferta y demanda” de coordinación, la CEPAL (1992) precisa que los países no sólo deben estar dispuestos a perder autonomía para alcanzar un arreglo cooperativo, sino también estar en condiciones de cumplir con sus compromisos y ejercer un control efectivo sobre sus instrumentos de política. Estas condiciones parecen excluir entonces a los países que todavía presentan fuertes desequilibrios macroeconómicos internos y limitar la participación de los que están aplicando programas de estabilización con reglas exógenas estrictas, impuestas por ejemplo en el marco de un acuerdo con el FMI.

Estas condiciones de elegibilidad no difieren mucho de aquellas exigidas para participar en un acuerdo regional de libre comercio (CEPAL, 1996). Estar en con-

diciones de cumplir con las obligaciones comunitarias en materia de política macroeconómica, sin embargo, presenta un desafío a las sociedades nacionales de mayor dimensión que en el caso de los compromisos comerciales. Los acuerdos de coordinación macroeconómica son, por lo general, compromisos de mayor complejidad técnica que los acuerdos comerciales, y más difíciles de vigilar y de cumplir dado que la evolución de muchos de los indicadores macroeconómicos —inflación, déficit fiscal, tipo de cambio, deuda— es la resultante de una diversidad de fuerzas distintas cuyos mecanismos de transmisión no son siempre bien establecidos.

Por lo tanto, a diferencia de las estrategias de apertura comercial, que pueden a veces incorporar una dosis de turbulencia (apertura irrestricta), los proyectos de coordinación regional suelen ser de corte gradual e incorporan varias etapas y modalidades.

---

### C. Modalidades de convergencia macroeconómica, estrategias y etapas

La concreción de acuerdos cooperativos, en una situación donde suele predominar el “dilema del prisionero”, requiere de un conocimiento recíproco acerca de las metas, las restricciones y los enfoques de política de los participantes, y de un mecanismo formal o informal de penalización de las conductas no cooperativas. El más informal de estos mecanismos se basa en establecer una reputación de confianza y “juego limpio” (*fair play*), producto del aprendizaje mutuo derivado de la interacción recurrente de los equipos macroeconómicos en los foros de concertación regionales.<sup>4</sup>

En ausencia de un acuerdo formal de cooperación, la concertación de algunos de los objetivos de la política macroeconómica constituye un paso importante para poder aprovechar los beneficios incluidos en los acuerdos de integración comercial. A diferencia de la coordinación, la concertación no implica una disminución de la autonomía de la política macroeconómica nacional más allá de compromisos puntuales, y menos aún la obligación de respetar reglas estrictas. Las reuniones del G8 ofrecen el ejemplo de un foro informal cuyo fin es al-

canzar una mayor coordinación de las políticas —en particular económicas— de las principales economías mundiales. En el ámbito regional, el Grupo de Río cumple también varias de estas funciones.

En el marco de acuerdos subregionales de integración, esta concertación suele complementar directamente los acuerdos de libre comercio, al disminuir los costos de transacción. Así, dicha forma de cooperación puede incorporar aspectos muy técnicos, y aún incluir procedimientos administrativos que suelen conformar el modus operandi del poder ejecutivo de los estados nacionales. Por ejemplo, la armonización de ciertos impuestos y normas impositivas indirectas o la compatibilización de los procedimientos aduanales permiten facilitar el comercio regional. De la misma manera, la homogeneización de las normas contables y de la regulación financiera facilita los intercambios financieros y la inversión. Otro paso importante es la normalización de los indicadores estadísticos que sirven para guiar y evaluar la política macroeconómica. Por ejemplo, compartir los mismos conceptos de contabilidad pública o la misma

---

4 La CEPAL está apoyando, a través de su red de diálogo macroeconómico REDIMA, un mecanismo de concertación informal destinado a fortalecer este intercambio.



definición de las metas de inflación, facilita mucho el establecimiento del diálogo entre funcionarios de diferentes orígenes nacionales.

Sin embargo, por importante que sean, estas medidas no afectan de manera radical la conducta nacional de la política macroeconómica, aun si pueden restringir el uso de ciertos instrumentos (debido, en particular, a la adopción de normas tributarias o reglamentarias comunitarias). Como sucede con la liberalización comercial, una vez acordada, la armonización de estos instrumentos no requiere de un seguimiento ni de una negociación ulterior, excepto en casos de incumplimientos o dificultades inesperadas.

La coordinación verdadera de las políticas macroeconómicas implica un seguimiento continuo de las condiciones económicas internas y externas de los países miembros, y un debate regional acerca de la trayectoria tendencial de cada una de las economías integrantes, y de las medidas conjuntas que deben tomarse en respuesta a eventuales perturbaciones. Por lo tanto, la coordinación supone compromisos institucionales y políticos de magnitud mayor que los implicados en un simple acuerdo comercial. También, y ésta es la característica clave para distinguir ambos procesos, significa establecer un “ritmo” de contactos más o menos frecuentes entre los responsables de políticas.

La coordinación de políticas y la armonización de instrumentos y normas permite, a la larga, una convergencia macroeconómica, situación en la que los requeri-

mientos nacionales de política son suficientemente similares como para no derivar en conflictos o necesitar arbitrajes de alto costo. Esta convergencia, que permite una identificación de los objetivos macroeconómicos, no dista mucho de lo ocurrido en los Estados confederados y federales, y es la etapa que Europa está comenzando a construir. En ella, se pueden incorporar más fácilmente en los objetivos de la política macroeconómica, los aspectos normativos en materia de equidad que completan los objetivos tradicionales de la política fiscal, más allá de los de estabilización nominal y real de la senda de crecimiento.

Una etapa intermedia imprescindible para el éxito de la transición de la coordinación hacia la convergencia, pero también de suma importancia para el éxito de la coordinación, es el establecimiento de una institucionalidad que, en una primera instancia, sirva de catalizador en los encuentros de expertos nacionales, y luego pueda cumplir las funciones de organismo de vigilancia de los acuerdos. Sobre todo, cuando surgen dilemas entre objetivos (v.g., reducir la tributación directa para atraer inversión versus consolidar el ahorro público o promover una mayor equidad en los ingresos disponibles — post impuestos y transferencias— de las familias) es necesario poder contar con una estructura de arbitraje supranacional a fin de evitar comportamientos no cooperativos (por ejemplo, de competencia tributaria para atraer inversión).

---

## D. Experiencias regionales

Con algunas diferencias vinculadas a las características particulares de cada agrupación y a sus grados de institucionalización, las experiencias regionales de integración ilustran la tendencia general a complementar acuerdos comerciales con arreglos, con el propósito de lograr una mejor armonización macroeconómica.<sup>5</sup>

### 1. Comunidad del Caribe (CARICOM)

Cabe destacar que es probablemente en esta región donde las ideas de coordinación y convergencia macroeconómica han tenido mayor avance. En 1992, los Jefes de Gobierno de la CARICOM decidieron que la

---

5 El caso del TLCAN entre las tres economías norteamericanas es quizás una excepción a este patrón. No existe un programa de coordinación macroeconómica dentro de esta agrupación comercial, pero es claro que, al menos para México, integrar el TLCAN ha tenido implicaciones profundas para la conducta de su política económica, especialmente en los objetivos de la política macroeconómica y en la reforma del marco institucional. El objetivo principal de la política monetaria mexicana, de reducir la inflación al nivel de sus principales socios comerciales, es un claro factor de anclaje de esta economía en el área económica norteamericana. Los marcos regulatorios han sido también adaptados para facilitar la integración financiera de la economía mexicana, movimiento intensificado por la reforma y apertura de su sector bancario luego de la profunda crisis de 1995.

región tenía que iniciar la convergencia hacia una integración monetaria. El argumento en favor de esta unión monetaria se apoyaba tanto en una mayor estabilidad macroeconómica nacional y una mayor capacidad regional para enfrentar perturbaciones externas (v.g., la puesta en común de las reservas internacionales), como en el esperado incremento en los flujos intrarregionales de comercio e inversión. La integración monetaria, además, debería promover una mayor competitividad e inserción internacional de los países de la zona. No obstante, lograr este objetivo depende fundamentalmente de la posibilidad de ejecutar una secuencia lógica de etapas hacia la convergencia económica, para lo cual la coordinación de políticas macroeconómicas es una necesidad (Kendall, 2000).

Los gobernadores de los bancos centrales presentaron en ese mismo año (1992) los criterios de convergencia —conocidos como los criterios 3-12-36-15—, que proponen que los países mantengan reservas internacionales equivalentes a tres meses de importaciones por al menos 12 meses; que el tipo de cambio se mantenga fijo con relación al dólar por un período de 36 meses consecutivos, sin incurrir en atrasos de servicio de la deuda externa; y que este servicio sea inferior al 15% del valor de las exportaciones de bienes y servicios.

En 1996, los criterios de reservas fueron ajustados para que bastaran para cubrir tres meses de importaciones o el 80% de los pasivos corrientes del Banco Central. La regla de tipo de cambio se flexibilizó para los países que habían dejado flotar su moneda, limitando esta flotación a una banda de 3% de amplitud total. Luego de un período de transición, en el 2000 se esperaba integrar a todos los países de la CARICOM en una autoridad monetaria del Caribe (*Caribbean Monetary Authority*).

Los aspectos monetarios y de equilibrio macroeconómico fueron complementados mediante un esfuerzo por lograr una armonización en materia tributaria, uniformar la estructura de impuestos entre los países de la región, establecer una política de incentivos tributarios conforme a la reglamentación internacional y evitar una competencia tributaria entre países para atraer inversión.

Pese a ello, varios obstáculos entorpecieron este programa ambicioso. En el área monetaria, se observaron dificultades para concretar en las prácticas bancarias nacionales los acuerdos de convertibilidad monetaria, especialmente en relación con las monedas que flotan. Esto pone en tela de juicio otros objetivos del programa, sobre todo la creación de un mercado financiero único para la subregión.

En el área de las políticas macroeconómicas nacionales, varios países han encontrado trabas para incorpo-

rar en sus políticas nacionales las recomendaciones regionales. Esto se vincula en buena medida al hecho de que lograr los criterios de convergencia supone esfuerzos muy diferentes entre países, particularmente en el ámbito fiscal, de estabilidad cambiaria y de reservas internacionales (Jamaica y Guyana son los países con mayores dificultades).

No obstante estos obstáculos, los países de la CARICOM siguen avanzando hacia su objetivo de un mercado único. El nuevo Tratado de Chaguaramas, firmado por los Jefes de Gobierno en julio de 2001, incorpora ahora protocolos adicionales que determinan la libre circulación de personas, capitales y servicios, así como el derecho de establecimiento.

## 2. Comunidad Andina de Naciones (CAN)

La voluntad de sus miembros de lograr una mayor coordinación macroeconómica se formalizó a partir de la segunda reunión del Consejo Asesor de Ministros de Hacienda o Finanzas, Bancos Centrales y Responsables de Planeación de la Comunidad Andina en octubre de 1998. El Consejo solicitó que un grupo de expertos gubernamentales se encarguen de formular recomendaciones para adoptar criterios de convergencia. El Consejo Presidencial Andino, reunido en Cartagena en mayo de 1999, reafirmó la decisión del grupo asesor y subrayó que la estabilidad económica de cada país era fundamental para que las relaciones comerciales en la subregión puedan prosperar y avanzar a la meta de un mercado común andino. En mayo del mismo año, se adoptaron criterios de convergencia en materia de inflación y se tomó el compromiso de alcanzar y mantener la inflación en niveles de un dígito.

En junio de 2001, el Consejo Asesor de Ministros de Hacienda o Finanzas, Bancos Centrales y Responsables de Planeación fijó el 31 de diciembre de 2002 como fecha para alcanzar esta meta, y el cuarto trimestre de ese año para revisar el criterio de convergencia, tanto en nivel como en volatilidad. En esta misma reunión se decidió ampliar los criterios de convergencia al área de finanzas públicas, con los siguientes requisitos:

- i) a partir de 2002, el déficit del sector público no excederá de 3% del PIB, aunque durante un período transitorio —2002-2004—, podrá alcanzar el 4%;
- ii) el saldo de la deuda pública interna y externa del sector público consolidado no excederá del 50% del PIB, con un período de transición hasta el 2015;
- iii) en caso de recesión, definida ésta como la ocurrencia de una variación interanual negativa del PIB real en dos trimestres consecutivos, se flexibilizan las reglas

de déficit fiscal. No obstante, en tal circunstancia los países tienen la obligación de regularizar la situación en los siguientes 12 meses.

En la misma reunión, se decidió también formalizar un Grupo Técnico Permanente, con el objetivo de realizar el seguimiento de las metas de convergencia. En paralelo con el programa de coordinación macroeconómica, existen grupos de trabajo sobre el tema de la armonización tributaria indirecta y de la doble tributación. En el área de la integración financiera andina, se trabaja para converger hacia la homologación de criterios prudenciales y esquemas de supervisión, con el fin de regular las condiciones de liberalización de los servicios financieros.

### 3. Mercado Común Centroamericano (MCCA)

Desde su creación en 1960 (Art. 10 del Tratado General de Integración Económica Centroamericana sobre la integración monetaria), el MCCA ha contemplado como objetivo complementario de la integración comercial e industrial la creación de una unión monetaria en torno del peso centroamericano. La acumulación de dificultades de orden económico y extraeconómico en los años ochenta impidió la concreción de este proyecto. La reactivación de las economías nacionales y del comercio intrarregional en los años noventa, así como la normalización de la situación política, permitió volver a poner en marcha la dinámica regional. La decimotercera Cumbre Presidencial, en especial, confirmó la tesis que los países del istmo deben orientarse a la convergencia macroeconómica y la integración financiera.

A partir de trabajos técnicos desarrollados en 1993 y 1994, se acordaron —en el marco del Consejo Monetario Centroamericano (CMCA)— criterios de convergencia macroeconómica que actualmente comprenden ocho parámetros: meta de crecimiento del PIB de 5% real, con una inflación inferior a 9%; tasa de interés reales pasivas de 5%; índice de tipo de cambio real bilateral con el dólar dentro del rango 90-110 (1997=100); cobertura integral de la base monetaria con reservas internacionales netas; déficit de cuenta corriente de la balanza de pagos inferior a 3.5%; déficit del sector público consolidado inferior a 2.5% del PIB, y una deuda pública total inferior a 50% del PIB.

En 2000, el grado de observancia respecto de los indicadores de convergencia se estableció en un 50% con relación a los indicadores, esperándose lograr un 60% en 2001. Los principales problemas se observan en el área fiscal y en el sector externo.

La coordinación se extendió también al área financiera, con la adopción a partir de 1995 de resoluciones en materia de armonización financiera. En el marco del Consejo Centroamericano de Superintendentes de Bancos, de Seguros y de otras Instituciones Financieras, se adoptaron metas de estándares mínimos para la supervisión bancaria, de mercados de valores y de inversión.

### 4. Mercado Común del Sur (Mercosur)

A diferencia de los casos anteriores, esta agrupación no cuenta con un grado de institucionalización fuerte. La integración formal de los objetivos de coordinación macroeconómica surgió a raíz de los acontecimientos que afectaron a las economías del Mercosur tras las turbulencias de la crisis internacional de 1997-1998, y la devaluación del real en enero de 1999. Las consecuencias de las medidas de política económica en el comercio intrarregional subrayaron la necesidad de coordinar las respuestas macroeconómicas nacionales a tales fluctuaciones.

Las autoridades del Mercosur hicieron diversas gestiones importantes durante el año 2000, a fin de establecer un sistema eficaz de colaboración entre los principales responsables de las políticas y propiciar un clima de confianza mutua y un mejor conocimiento de las limitaciones que encaraba cada gobierno. Esta nueva etapa del Mercosur se inició formalmente con la Declaración Ministerial de Buenos Aires (29 de abril de 2000) en que los países miembros y asociados expresaban claramente que la convergencia y coordinación macroeconómicas eran cruciales para el futuro del Mercosur.

Asimismo, se declaraba la compatibilidad de los diferentes regímenes cambiarios existentes, con la condición de que se implementara la convergencia y coordinación macroeconómicas efectivas que garantizaran una posición fiscal sostenible y la estabilidad de los precios. En vista que una base estadística común era indispensable para la definición y el seguimiento de las metas de convergencia, se decidió comenzar con la armonización de las estadísticas referidas a los balances fiscales, la deuda pública y la inflación.

La Declaración ministerial estableció también la creación de un Grupo de Monitoreo Macroeconómico, instancia informal que reúne a los expertos de los cuatro Estados miembros del Mercosur, más los países asociados (Bolivia y Chile). Este grupo inició sus tareas con la armonización de los indicadores estadísticos y preparó una propuesta de coordinación con respecto a un conjunto de parámetros máximos, que fue acordada por las autoridades nacionales en la XI Reunión de la Mesa Ejecutiva de

la Comisión Parlamentaria Conjunta del Mercosur (Florianópolis, Brasil, 13 al 15 de diciembre de 2000).

Las metas presentadas comienzan a regir a partir de 2002 y se extienden hasta 2010. El techo acordado para la inflación es de 5% al año entre 2002 y 2005; a partir de 2006 se va a definir un núcleo inflacionario común, no mayor a 4%. Se tratará de disminuir para el año 2010 la deuda pública a un tope indicativo de 40% del PIB. Para llegar a esa cifra, se establecieron metas trienales de transición y topes al déficit consolidado del sector público. Éstos no pueden superar el 3% del producto en 2002, aunque Brasil tendrá permiso para llegar a 3.5% entre 2002 y 2003.

Sin embargo, la emergencia de una grave crisis en Argentina ocultó estos avances, ya que la urgencia de la situación no permitió el desempeño de este mecanismo de reciente creación, en un escenario en que se sucedieron tres equipos económicos en Argentina, en un solo trimestre. El equipo que asumió a fines de marzo de 2001 se propuso reforzar en lo inmediato los ingresos públicos e intentó mejorar la competitividad de la economía, con lo que se hicieron ajustes en materia cambiaria. No obstante, estas medidas de corte interno se complementaron con un ingrediente subregional, puesto que se negoció con los socios del Mercosur una ampliación del arancel externo a 35% para bienes de consumo.

## 5. Conclusiones

La experiencia regional e internacional de los años noventa indica que la integración de la variable macroeconómica en los esquemas de integración comercial se ha vuelto una condición importante de la continuidad y profundización de los acuerdos subregionales. La creciente transmisión de impulsos vía variables financieras, y no solamente comerciales como anteriormente, y las imperfecciones del mercado financiero internacional —al menos en lo que atañe a las economías emergentes— aumentan los beneficios esperados de una coordinación de las políticas macroeconómicas nacionales y de una señalización común frente a los operadores de mercado.

Aunque las importantes diferencias en los regíme-

nes cambiarios limitan los alcances de la coordinación macroeconómica, al reducir los instrumentos disponibles para enfrentar las consecuencias de impulsos externos, no obstaculizan la coordinación si existe convergencia en los objetivos principales de las políticas macroeconómicas, sobre todo en los de estabilidad de precios y fortalecimiento de las finanzas públicas. De todas maneras, aun en los países que se benefician de un tipo de cambio flexible, varias características estructurales limitan el uso de la herramienta cambiaria, y la flotación es más bien «sucia». En situaciones de restricción de acceso al financiamiento externo en caso de perturbación externa, y de débil profundidad de los mercados financieros internos, los roles de estabilización y amortiguación de los impulsos externos recaen en la política monetaria y en la fiscal, respectivamente.

Gracias a las políticas de estabilización y de reformas emprendidas por los países de la región en los últimos 15 años, se ha reducido la heterogeneidad entre las economías nacionales que la conforman. La experiencia europea demuestra que no se debe esperar el logro de las condiciones teóricas óptimas para coordinar las políticas, pero que gracias al mismo proceso de coordinación se refuerza el proceso de convergencia real.

Empero, los costos y los riesgos de la coordinación, basados en las divergencias presentes de situación objetiva y de percepción nacional, y los asociados a conceptos conocidos de la economía política, tales como el dilema del prisionero o el riesgo moral, implican una estrategia de aplicación gradual, destinada a i) fortalecer los parámetros de armonización de los criterios de política nacional (desde la metodología de cálculo de los indicadores de coyuntura hasta el marco regulatorio de supervisión financiera); y ii) favorecer los contactos entre tomadores de decisión, para construir la confianza recíproca y la reputación de cumplir compromisos.

Lo observado en Europa y América Latina indica también que la cooperación entre pares nacionales precisa del efecto catalizador y rector de una institución supranacional, que cumple inicialmente la función de promotora y facilitadora de los encuentros, para luego servir de vigilante —aun informal— del cumplimiento de los acuerdos.

### **Parte 3**



---

### **Temas de comercio y de negociaciones multilaterales**



## Capítulo VI

# Barreras impuestas por los Estados Unidos al comercio con América Latina y el Caribe<sup>1</sup>

---

### A. Introducción

El presente capítulo es una actualización de la información presentada en *Panorama de la Inserción Internacional de América Latina y el Caribe, 1999-2000*. La información sobre las barreras arancelarias y no arancelarias que se aplican a las exportaciones de los países de la región en el mercado de los Estados Unidos se presenta como una contribución a la transparencia y la eliminación de los obstáculos que dificultan el libre comercio en el continente americano. Cabe señalar que las exportaciones latinoamericanas y caribeñas se enfrentan a obstáculos similares en otros países industrializados y en desarrollo.

La clasificación de las medidas inhibitoras del comercio corresponde a la definición que se emplea en la publicación anual *National Trade Estimate Report on Foreign Trade Barriers* del Representante de Comercio de los Estados Unidos. A partir de esa clasificación, este capítulo se centra en tres áreas de primordial importancia para la región: las políticas de importación (entre otras, aranceles y otros gravámenes a las importaciones, restricciones cuantitativas, licencias de importación, barreras aduaneras); instrumentos de fomento de las exportaciones, incluidos los subsidios; y normas, pruebas, etiquetado y certificación.

---

1 El presente capítulo es una versión modificada del documento CEPAL (2001e) que corresponde al séptimo informe anual de la Oficina de la CEPAL en Washington, D.C. y contiene información actualizada de informes anteriores, con el fin de compilar y dar a conocer datos sobre las medidas comerciales restrictivas que inhiben las exportaciones de América Latina y el Caribe hacia los Estados Unidos.

Cuadro VI.1

**DERECHOS AD VALOREM PARA LAS IMPORTACIONES DE LOS ESTADOS UNIDOS, 2000**

	Valor total	Valor imponible	Derechos percibidos	Porcentaje libre de derechos	EAV imponible (%)	EAV total (%)
<b>Todo el mundo</b>	1 205 339 019	407 734 091	19 753 669	66.17	4.84	1.64
Hemisferio occidental	435 147 111	60 031 328	1 881 408	86.20	3.13	0.43
<b>TLC</b>	<b>363 794 331</b>	<b>27 907 387</b>	<b>395 350</b>	<b>92.33</b>	<b>1.42</b>	<b>0.11</b>
Canadá	229 059 929	6 482 606	81 502	97.17	1.26	0.04
México	134 734 402	21 424 781	313 848	84.10	1.46	0.23
<b>América Latina y el Caribe (incluido México)</b>	<b>206 087 180</b>	<b>52 231 042</b>	<b>1 799 904</b>	<b>74.66</b>	<b>3.45</b>	<b>0.87</b>
<b>Pacto Andino</b>	<b>28 545 756</b>	<b>15 152 631</b>	<b>192 508</b>	<b>46.92</b>	<b>1.27</b>	<b>0.67</b>
Bolivia	184 250	33 578	3 546	81.78	10.56	1.92
Colombia	6 680 611	2 645 002	60 297	60.41	2.28	0.90
Ecuador	2 266 975	1 259 662	6 380	44.43	0.51	0.28
Perú	1 985 389	578 919	72 144	70.84	12.46	3.63
Venezuela	17 428 531	10 635 470	50 140	38.98	0.47	0.29
<b>Mercosur</b>	<b>17 177 475</b>	<b>6 487 317</b>	<b>357 801</b>	<b>62.23</b>	<b>5.52</b>	<b>2.08</b>
Argentina	3 094 608	1 928 299	55 549	37.69	2.88	1.80
Brasil	13 731 571	4 481 580	296 184	67.36	6.61	2.16
Paraguay	42 055	1 995	105	95.26	5.26	0.25
Uruguay	309 241	75 443	5 963	75.60	7.90	1.93
Chile	3 257 520	1 128 829	20 052	65.35	1.78	0.62
<b>MCCA</b>	<b>11 771 512</b>	<b>4 157 401</b>	<b>673 146</b>	<b>64.68</b>	<b>16.19</b>	<b>5.72</b>
Costa Rica	3 555 153	429 119	46 374	87.93	10.81	1.30
El Salvador	1 925 054	866 234	146 806	55	16.95	7.63
Guatemala	2 603 452	1 450 451	237 658	44.29	16.39	9.13
Honduras	3 090 922	1 117 259	192 389	63.85	17.22	6.22
Nicaragua	596 931	294 338	49 919	50.69	16.96	8.36
<b>CARICOM</b>	<b>3 875 613</b>	<b>1 062 754</b>	<b>32 178</b>	<b>72.58</b>	<b>3.03</b>	<b>0.83</b>
Antigua y Barbuda	2 286	231	8	89.90	3.46	0.35
Bahamas	272 794	60 406	367	77.86	0.61	0.13
Barbados	38 451	4 341	474	88.71	10.92	1.23
Belice	91 073	13 021	1 310	85.70	10.06	1.44
Dominica	6 938	3 555	62	48.76	1.74	0.89
Granada	27 072	2 940	8	89.14	0.27	0.03
Guyana	126 700	17 396	551	86.27	3.17	0.43
Haití	296 713	82 289	13 074	72.27	15.89	4.41
Jamaica	631 452	108 182	11 636	82.87	10.76	1.84
Saint Kitts y Nevis	36 808	2 521	117	93.15	4.64	0.32
Santa Lucía	22 208	7 452	1 066	66.44	14.30	4.80
San Vicente y las Granadinas	8 800	216	7	97.55	3.24	0.08
Suriname	135 279	872	34	99.36	3.90	0.03
Trinidad y Tabago	2 179 039	759 332	3 464	65.15	0.46	0.16
<b>Otros países</b>	<b>4 675 152</b>	<b>1 382 606</b>	<b>204 215</b>	<b>70.43</b>	<b>14.77</b>	<b>4.37</b>
República Dominicana	4 378 235	1 319 946	203 427	69.85	15.41	4.65
Panamá	296 917	62 660	788	78.90	1.26	0.27
<b>Todos los demás países del hemisferio occidental</b>	<b>2 049 752</b>	<b>1 434 722</b>	<b>6 158</b>	<b>30.01</b>	<b>0.43</b>	<b>0.30</b>

Fuente: Departamento de Comercio de Estados Unidos, Administración de Comercio Internacional (www.usitc.gov).



## B. Políticas de importación

### 1. Aranceles

Como es bien sabido, los aranceles aplicados por Estados Unidos no representan una barrera importante para las exportaciones de los países latinoamericanos. En el año 2000, el 74.7% de las importaciones estadounidenses provenientes de la región no pagaron derechos, lo que representa una leve reducción con respecto al 76.5% registrado el año anterior.<sup>2</sup> El arancel ponderado de las importaciones de los Estados Unidos disminuyó del 1.81% en 1999 al 1.64% en 2000. Además, los derechos cobrados por concepto de exportaciones de América Latina y el Caribe se redujeron a cerca de 0.87% en 2000 (véase el cuadro VI.1)

El equivalente ad valorem imponible (EAV) para el total de las importaciones estadounidenses procedentes de América Latina y el Caribe ascendió a 3.45% en 2000, mientras que las importaciones estadounidenses procedentes de todo el mundo pagaron un derecho promedio de 4.84%. Dentro de la región, los integrantes del Mercado Común Centroamericano (MCCA) pagaron un EAV<sup>3</sup> de 5.72%, en tanto que las exportaciones del Mercosur pagaron 2.08%; las de la CARICOM, 0.83% y las de la Comunidad Andina, un 0.67%. En general, a los países del Acuerdo de Libre Comercio de América del Norte (TLC), integrado también por Canadá y México, se les aplican los derechos más bajos, de 0.11%.

En el año 2000, el 65% de las importaciones estadounidenses de origen centroamericano ingresaron al mercado libres de derechos, pero el EAV sobre los bienes gravables de los países miembros del MCCA ascendió a 16.19%, la tasa más alta de toda la región. Los países que pagan los EAV más altos superiores a 16%, son El Salvador, Guatemala, Honduras y Nicaragua, sobre todo debido a las importaciones de productos textiles y prendas de vestir. Más del 60% de las importaciones provenientes de Sudamérica y más de 73% de las procedentes del Caribe, ingresaron a los Estados Unidos exentas de impuestos. Las importaciones libres de impuestos procedentes de Venezuela sólo representaron el 39%, en

parte debido al gran volumen de exportaciones de petróleo de ese país, que sí los pagan. La proporción de importaciones de otros países andinos que entró libre de impuestos es considerablemente mayor.

Por otra parte, el 18 de mayo de 2000, el Presidente de los Estados Unidos promulgó la Ley de Asociación Comercial entre Estados Unidos y la Cuenca del Caribe (CBTPA), en virtud de la cual los países que integran la Iniciativa para la Cuenca del Caribe (CBI), reciben el mismo trato preferencial en términos de aranceles y cuotas que los miembros del TLC, en el caso de algunos productos textiles y prendas de vestir. Asimismo, de conformidad a esta ley quedan exentos de impuestos y de cuotas algunas prendas de vestir manufacturadas en la región de la CBI con telas producidas en los Estados Unidos, como también una limitada cantidad de prendas de vestir hechas con telas tejidas en la región de la CBI con hilados estadounidenses, hasta un máximo equivalente a 250 millones de metros cuadrados. Entre los productos incluidos en estas cuotas que quedan exentas de impuestos se cuentan camisas, blusas de punto, pantalones y prendas interiores de punto y de tela. Además, la legislación establece un límite anual de 4.2 millones de docenas de poleras fabricadas con hilados estadounidenses, que se irá incrementando en 16% anual entre el 1 de octubre de 2000 y el 30 de septiembre de 2004, año en que el Congreso de los Estados Unidos reconsiderará estos límites.<sup>4</sup>

### 2. Legislación de defensa comercial

En 2000-2001, se adoptaron dos determinaciones definitivas negativas relativas a los derechos antidumping y compensatorios; en el mismo período se iniciaron cinco casos nuevos de derechos antidumping y tres casos nuevos de derechos compensatorios (véase el recuadro VI.1). Se anunciaron nueve exámenes administrativos y un acuerdo de suspensión con Brasil respecto al acero. Además, sobre la base de un examen de extinción, a par-

2 La proporción de importaciones libres de derechos se calcula de acuerdo a la siguiente fórmula: (valor total - valor imponible)/valor total.

3 El equivalente ad valorem es el derecho promedio, expresado como porcentaje del ingreso arancelario recaudado sobre el valor total de todas las importaciones ingresadas a los Estados Unidos.

4 USTR, "Caribbean Basin Trade Partnership Act" ([www.ustr.gov/regions/whemisphere/camerica/factsheet.html](http://www.ustr.gov/regions/whemisphere/camerica/factsheet.html)).

Cuadro VI.2

**DERECHOS ANTIDUMPING SOBRE LAS IMPORTACIONES DE AMÉRICA LATINA Y EL CARIBE***(En vigor al 30 de abril de 2001)*

<b>País</b>	<b>Artículo</b>	<b>Fecha de aplicación</b>
Argentina	Torón de alambre de púas y sin púas	11/13/1985
	Tubos rectangulares de poco espesor	05/26/1989
	Tuberías y tuberías de presión sin costura	08/03/1995
	Productos tubulares para la industria petrolera	08/11/1995
Brasil	Piezas de hierro moldeado para la construcción	05/09/1986
	Accesorios para caño de acero al carbono soldados a tope	12/17/1986
	Planchas y tiras de bronce	01/12/1987
	Jugo de naranja concentrado y congelado	05/05/1987
	Nitrocelulosa industrial	07/10/1990
	Silicio metálico	07/31/1991
	Caños soldados de sección circular de acero no aleado	11/02/1992
	Plancha de acero al carbono cortada a medida	08/19/1993
	Alambre varilla de acero inoxidable	01/28/1994
	Siliciomanganeso	12/22/1994
Chile	Barras de acero inoxidable	02/21/1995
	Tuberías sin costura	08/03/1995
	Salmón fresco del Atlántico	07/30/1998
México	Champiñones conservados	12/02/1998
	Utensilios de cocina de acero recubiertos de porcelana	12/02/1986
México	Cemento Portland gris y clinkers de cemento	08/30/1990
	Caños soldados de sección circular de acero no aleado	11/02/1992
	Plancha de acero al carbono cortada a medida	08/19/1993
	Productos tubulares para la industria petrolera	08/11/1995
	Planchas y cintas de acero inoxidable en rollos	07/27/1999
	Tuberías de acero al carbono sin costura de gran diámetro	08/11/2000

**Fuente:** Oficina de la CEPAL en Washington, D.C., sobre la base de datos de la Administración de Comercio Internacional.

Cuadro VI.3

**DERECHOS COMPENSATORIOS SOBRE LAS IMPORTACIONES****DE AMÉRICA LATINA Y EL CARIBE***(En vigor al 30 de abril de 2001)*

<b>País</b>	<b>Artículo</b>	<b>Fecha de aplicación</b>
Brasil	Piezas de hierro pesado moldeado para la construcción	05/15/1986
	Planchas y tiras de bronce	01/08/1987
	Plancha de acero al carbono cortada a medida	08/17/1993
México	Productos planos de acero al carbón	08/17/1993

**Fuente:** Oficina de la CEPAL en Washington, D.C., sobre la base de datos de la Administración de Comercio Internacional.

tir de julio de 2001 el Departamento de Comercio de Estados Unidos y la Comisión de Comercio Internacional revocaron 24 casos de derechos antidumping y compensatorios, y decidieron seguir aplicándolos en otros 18 correspondientes a América Latina y el Caribe (véanse los cuadros VI.2 y VI.3).

### ***Determinaciones positivas de derechos antidumping y compensatorios***

El Departamento de Comercio de Estados Unidos inició investigaciones en siete casos a petición de empresas de dicho país, estableció márgenes preliminares y, en un caso, márgenes definitivos de derechos. La Comisión de Comercio Internacional también anunció dos determinaciones positivas de indicios razonables de daño importante o peligro de sufrirlo para una empresa estadounidense.

i) *Cierto tipo de tubería estándar y de presión, de gran diámetro y sin costura, de acero al carbono y acero aleado, proveniente de México.* El 26 de junio de 2000 el Departamento de Comercio de Estados Unidos publicó un anuncio de determinación definitiva positiva de

ventas a menos de su justo valor y estableció el margen de dumping definitivo promedio ponderado para la empresa investigada.<sup>5</sup> El 13 de julio del mismo año, la Comisión de Comercio Internacional determinó que una industria había sufrido daño importante o estaba en peligro de sufrirlo por importaciones de cierto tipo de tubería estándar y de presión, de gran diámetro y sin costura, de acero al carbono y acero aleado, proveniente de México (USITC, 2000). El Departamento de Comercio publicó una determinación definitiva enmendada sobre aplicación de derechos antidumping el 11 de agosto de 2000.<sup>6</sup>

ii) *Cierto tipo de productos planos de acero al carbono, laminados en caliente, provenientes de Argentina.* El 4 de diciembre de 2000, el Departamento de Comercio de Estados Unidos inició una investigación sobre aplicación de derechos antidumping a este producto procedente de Argentina, en respuesta a una denuncia presentada por nueve empresas siderúrgicas estadounidenses como también del sindicato independiente de trabajadores siderúrgicos y de los trabajadores siderúrgicos independientes de Estados Unidos. El 3 de mayo de 2001, el Departamento de Comercio anunció los márgenes de

#### Recuadro VI.1

### **DERECHOS ANTIDUMPING Y COMPENSATORIOS**

De conformidad con la legislación antidumping, se imponen derechos a los productos importados a los Estados Unidos cuando el Departamento de Comercio determina que el bien se vende a un precio que es inferior al precio del bien en el país de origen (mercado de origen), o a un precio que es inferior al costo de producción. La diferencia entre el precio en el mercado externo y el precio en el mercado estadounidense se denomina el margen de "dumping".

Las ramas de producción nacionales que estiman que los artículos importados se venden por debajo de su justo valor o están subvencionados por un gobierno extranjero deben presentar la denuncia ante el Departamento de Comercio o la Comisión de Comercio Internacional de los Estados Unidos. La rama de producción nacional puede reclamar que está sufriendo daño importante, que está en peligro de sufrirlo o que esas actividades impiden el establecimiento de una rama de producción nacional.

Tras un examen inicial, se adopta una decisión preliminar por la cual se rechaza la petición y se desestima el caso, o se acepta que existe dumping o producción subvencionada, lo que ha causado o probablemente cause daño a la rama de producción nacional. En ese momento se determina un derecho preliminar.

Para el caso de antidumping, el monto del derecho debe ser igual a la diferencia entre el precio del bien en su mercado de origen y el precio del artículo importado en los Estados Unidos. Para el caso de derechos compensatorios, el derecho debe ser igual al monto de la subvención por unidad producida. Luego se emite una revisión final y, si se confirma el derecho preliminar, se determinan los derechos definitivos del mismo modo que en el caso anterior. Si con la decisión se desestima el caso, se devuelve toda la fianza constituida en la oficina de aduanas de los Estados Unidos durante el período del derecho preliminar.

5 *Federal Register*, vol. 65, No 123, 26 de junio de 2000.

6 Tubos de Acero de México: 15.05% y otros: 15.05%. *Federal Register*, vol. 65, No 156, 11 de agosto de 2000.

derechos antidumping preliminares.<sup>7</sup> Además, el 8 de febrero de 2001, el Departamento de Comercio anunció la determinación de un derecho preliminar compensatorio para los productos planos de acero al carbono provenientes de Argentina. Diez empresas siderúrgicas estadounidenses así como el sindicato independiente de trabajadores siderúrgicos y los trabajadores siderúrgicos independientes de Estados Unidos presentaron una denuncia contra Siderar de Argentina. La tasa de subvención neta es de 40.79%.<sup>8</sup>

iii) *Miel de Argentina*. El 29 de septiembre de 2000, el Departamento de Comercio recibió una petición de investigación antidumping sobre la miel de Argentina, presentada conjuntamente por la American Honey Producers Association y la Sioux Honey Association. El Departamento de Comercio inició la investigación antidumping y publicó el 11 de mayo de 2001 las siguientes determinaciones de derechos antidumping preliminares.<sup>9</sup> El 26 de octubre de 2000, el Departamento de Comercio inició asimismo una investigación sobre derechos compensatorios para determinar si los fabricantes, productores o exportadores de miel de Argentina recibían subvenciones. El 13 de marzo de 2001, el Departamento de Comercio publicó los resultados preliminares de la investigación determinando que los productores y/o exportadores de miel de Argentina habían recibido subvenciones compensatorias. La tasa de depósito en efectivo de los derechos compensatorios estimados aplicable a todos los exportadores y productores del país, es 6.55% ad valorem.<sup>10</sup>

iv) *Tuberías soldadas de gran diámetro provenientes de México*. El 23 de febrero de 2001, el Departamento de Comercio inició una investigación sobre derechos antidumping, y calculó un margen de dumping estimado de 49.86%.<sup>11</sup>

v) *Frambuesas sometidas a congelación ultrarrápida provenientes de Chile*. El 28 de junio de 2001, el Departamento de Comercio inició investigaciones sobre derechos antidumping y compensatorios respecto a este producto chileno. La determinación preliminar se hará a más tardar dentro de 140 días de haberlas iniciado. Además, el 16 de julio de 2001, la Comisión de Comercio Internacional determinó que hay indicios razo-

nables de que una industria estadounidense sufre daño importante a causa de las importaciones de frambuesas chilenas sometidas a congelación ultrarrápida, presuntamente subvencionadas por el Gobierno de Chile y vendidas en los Estados Unidos a menos de su justo valor.<sup>12</sup>

### *Examen administrativo*

A petición de las partes interesadas, el Departamento de Comercio realizó nueve exámenes anuales de márgenes de dumping y tasas de subvención. Con arreglo a la sección 751 de la Ley Arancelaria, el Departamento de Comercio y la Comisión de Comercio Internacional están autorizados para examinar ciertas determinaciones pendientes en que la modificación de las circunstancias justifiquen su examen y revocación.

i) *Jugo de naranja concentrado congelado de Brasil (JNCC)*. El 6 de junio de 2000, el Departamento de Comercio realizó un examen administrativo de este producto importado de Brasil, en respuesta a una solicitud de los peticionarios y un productor/exportador de la mercancía en comento. El examen abarcó el período comprendido entre el 1º de mayo de 1998 y el 30 de abril de 1999 para la empresa Citrovita Agro Industrial Ltda. El 11 de octubre de 2000, el Departamento de Comercio modificó los promedios ponderados de los derechos antidumping y redujo los márgenes de 26.27% a 25.87%. El 7 de noviembre de 2000, el Departamento de Comercio emitió sus resultados finales enmendados debido a imputaciones de que se había cometido un error en los resultados finales por no haber aplicado el tipo de cambio real pertinente entre el dólar estadounidense y el real brasileño. El margen de dumping final revisado es 14.77%.<sup>13</sup> Además, el 4 de junio de 2001, el Departamento de Comercio anunció su decimotercer examen periódico que abarcó del 1o de mayo de 1999 al 30 de abril de 2000 y determinó preliminarmente que Citrovita Agro Industrial Ltda./Cambuhy MC había realizado ventas de JNCC a precios inferiores a los normales. La tasa preliminar del margen de dumping es 15.98%.<sup>14</sup>

ii) *Cierto tipo de plancha de acero al carbono cortada a medida proveniente de México*. El 24 de enero de 2001, el Departamento de Comercio decidió enmendar

7 Siderar Saic: 44.59%; y otros: 40.60%. *Federal Register*, vol. 66, No 86, 3 de mayo de 2001.

8 ACA: 49.93%; Radix: 60.67%; ConAgra: 60.67%; y otros: 49.93%. *Federal Register*, vol. 66, No 35, 21 de febrero de 2001.

9 *Federal Register*, vol. 66, No 92, 11 de mayo de 2001.

10 *Federal Register*, vol. 66, No 41, 1o de marzo de 2001.

11 *Federal Register*, vol. 66, No 37, 23 de febrero de 2001.

12 *Federal Register*, vol. 66, No 125, 28 de junio de 2001.

13 *Federal Register*, vol. 65, No 197, 11 de octubre de 2000 y vol. 65, No 216, 7 de noviembre de 2000.

14 *Federal Register*, vol. 66, No 16, 10 de junio de 2001.

los resultados finales del examen administrativo de la imposición de derechos antidumping a cierto tipo de plancha de acero al carbono cortada a medida proveniente de México. Este examen se refirió a un productor de esta mercancía, Altos Hornos de México S.A.<sup>15</sup> Como resultado, el Departamento de Comercio enmendó los resultados finales de su examen para corregir un error en la implementación de la norma del insumo principal.<sup>16</sup> El promedio ponderado enmendado del margen de dumping fue de 20.34%. Con posterioridad, el Departamento de Comercio redujo el margen a 11.68% (13 de marzo de 2001).<sup>17</sup>

iii) *Cemento Portland gris y clinkers de cemento de México.* El 14 de marzo de 2001, el Departamento de Comercio publicó los resultados finales de su examen administrativo de la imposición de derechos antidumping al cemento Portland gris y clinkers de cemento de México. El examen se refiere a un fabricante/exportador, CEMEX, S.A. y su filial, Cementos de Chihuahua S.A. Sobre la base de las observaciones recibidas, el Departamento de Comercio redujo el margen de 39.34% a 38.65% (14 de mayo de 2001).

iv) *Productos tubulares para la industria petrolera provenientes de México.* El examen administrativo del Departamento de Comercio comprende las exportaciones de la mercancía en comento a los Estados Unidos por Tubos de Acero de México S.A. (TAMSA) e Hylsa S.A. de C.V. El 21 de marzo de 2001 se publicaron los márgenes finales (TAMSA: 0% e Hylsa: 0.79%).<sup>18</sup>

v) *Salmón fresco del Atlántico proveniente de Chile.*<sup>19</sup> El 30 de agosto de 1999, el Departamento de Comercio publicó un aviso sobre el inicio de un examen administrativo de antidumping al salmón fresco del Atlántico proveniente de Chile, que comprendía el período entre el 28 de julio de 1998 y el 30 de junio de 1999. El

8 de agosto de 2000, el Departamento de Comercio determinó que el producto se había vendido a precios inferiores a su valor normal.<sup>20</sup> El Departamento de Comercio dio instrucciones al servicio de aduanas de los Estados Unidos para que evaluara los derechos antidumping sobre los embarques de salmón fresco del Atlántico proveniente de Chile ingresados o retirados de depósito para el consumo a contar del 15 de diciembre de 2000. Se han revisado los márgenes de dumping definitivos para varios productores/exportadores.<sup>21</sup> El 13 de agosto de 2001, sin embargo, el Departamento de Comercio anunció los márgenes de dumping definitivos resultantes de la revisión que comprende las ventas de salmón fresco del Atlántico de 11 productores/exportadores chilenos. Los márgenes para los 11 son cero o de minimis para el período comprendido entre el 1º de julio de 1999 y el 30 de junio de 2000.<sup>22</sup>

vi) *Utensilios de cocina de acero recubiertos de porcelana provenientes de México.* El 24 de octubre de 2000, el Departamento de Comercio publicó los resultados preliminares de una orden de establecimiento de derechos antidumping sobre los utensilios de cocina de acero recubiertos de porcelana provenientes de México (el examen se refiere a Cinsa, S.A. y Esmaltaciones de Norteamérica, S.A.). El 1º de marzo de 2001, el Departamento de Comercio modificó el margen de los resultados preliminares y entregó los resultados finales para las dos empresas examinadas.<sup>23</sup>

#### ***Determinaciones negativas relativas a los derechos antidumping y compensatorios***

Generalmente, la Comisión de Comercio Internacional decide, en un plazo de 45 días de presentada la denuncia, si hay indicios razonables de daño importante a

15 *Federal Register*, vol. 66, No 16, 24 de enero de 2001.

16 El 13 de diciembre de 2000, AHMSA notificó al Departamento de Comercio que, en sus resultados enmendados del 12 de diciembre de 2000, había aplicado un factor de ajuste incorrecto para implementar la norma del insumo principal a los costos directos de las materias primas. El Departamento de Comercio corrigió un evidente error tipográfico, en que se había omitido un cero del factor, lo que resultaba en su sobreestimación.

17 *Federal Register*, vol. 66, No 49, 13 de marzo de 2001.

18 *Federal Register*, vol. 66, No 55, 21 de marzo de 2001.

19 El Departamento de Comercio inició los casos de establecimiento de derechos antidumping y compensatorios contra el salmón fresco del Atlántico proveniente de Chile en julio de 1997. El reclamo de producción subvencionada se desestimó, pero se impuso un derecho antidumping tras haberse determinado que la venta de salmón fresco del Atlántico proveniente de Chile causaba daño al mercado estadounidense. Por tanto, en julio de 1998 se determinó un margen de dumping de 2% a 11%.

20 *Federal Register*, vol. 65, No 153, 8 de agosto de 2000.

21 Cultivos Marinos 0.01%; Eicosal 0.18%; Fiordo Blanco 1.46%; Linao 0.00%; Mainstream 0.00%; Mares Australes 0.00%; Pacific Star 3.94%; Pacific Sur 0.00%; Tecmar 0.01%; y otros 4.57%. *Federal Register*, vol. 65, No 242, 15 de diciembre de 2000.

22 *Federal Register*, vol. 66, No 156, 13 de agosto de 2001.

23 Los porcentajes de los márgenes ponderados definitivos en vigor a contar del 1º de marzo de 2001 son los siguientes: Cinsa 10.39%; ENASA 17.69%. *Federal Register*, vol. 66, No 41, 1º de marzo 2001.

una industria estadounidense. Si esta determinación es negativa, tanto el Departamento de Comercio como la Comisión de Comercio Internacional ponen término a la investigación. Para el período 2000-2001, se anunciaron dos determinaciones negativas.

i) *Cierto tipo de productos de acero laminado en frío*. El 3 de marzo de 2000, la Comisión de Comercio Internacional adoptó una decisión definitiva relativa a los derechos antidumping y compensatorios sobre cierto tipo de productos de acero laminado en frío provenientes de Argentina y Brasil. La Comisión determinó que ninguna industria estadounidense estaba sufriendo daño importante o estaba en peligro de sufrirlo a causa de las importaciones de la mercancía en comento. Por tanto, no podían imponerse derechos antidumping o compensatorios de ninguna especie sobre estas importaciones.<sup>24</sup>

ii) *Uva de mesa primaveral de Chile y México*. El 15 de mayo de 2001, el Departamento de Comercio inició investigaciones sobre derechos antidumping relativos a la uva de mesa chilena y mexicana. La determinación preliminar se tomaría dentro de 140 días a contar de esta fecha. Sin embargo, el 12 de junio de 2001, la Comisión de Comercio Internacional emitió una determinación negativa que puso término a la investigación (USITC, 2001).

#### **Acuerdo de suspensión**

Durante la crisis del acero se presentaron varias solicitudes para imponer derechos antidumping y compensatorios. En septiembre de 1998, la industria y los sindicatos estadounidenses presentaron una denuncia contra los productos de acero laminados en caliente de Brasil, y solicitaron la imposición de derechos anti-dumping y compensatorios. El margen de dumping final fluctuó entre 41.27% y 43.30%. En julio de 2000, el Departamento de Comercio suspendió las investigaciones sobre dumping y subvenciones y llegó a un acuerdo con los productores de acero brasileños para establecer precios de referencia y una cuota anual de 295 000 toneladas métricas.<sup>25</sup> Los precios de referencia para cada producto variaban entre 327 dólares y 390.35 dólares por tonelada métrica (USDOC, 2000, p. 105).

### **3. Salvaguardas**

La Sección 201 de la Ley de Comercio Exterior de 1974 establece un procedimiento mediante el cual el Presidente puede otorgar protección temporal contra las importaciones a una industria nacional que se vea gravemente perjudicada por el aumento de las mismas. La protección puede otorgarse por un período inicial de hasta cuatro años, y la medida puede extenderse hasta un máximo de ocho años. A diferencia de las medidas adoptadas para reparar los daños producidos por el comercio desleal, para que una rama de actividad nacional pueda acogerse a las medidas de protección dispuestas en la Sección 201 sólo debe demostrar que las importaciones le han causado daños graves o constituyen una amenaza apreciable.

Hasta agosto de 2001, los Estados Unidos invocaron la cláusula de salvaguardia para cuatro productos importados. Esta medida afecta al gluten de trigo (en vigor desde junio de 1998), la carne de cordero (en vigor desde julio de 1999), el alambre varilla de acero (en vigor desde marzo de 2000) y las tuberías soldadas de calidad de sección circular de acero al carbono (en vigor desde marzo de 2000), y rige para todos los países con la excepción de Canadá, México, los países de la CBI y los beneficiarios de las preferencias comerciales del Mercado Andino. Las restricciones cuantitativas al gluten de trigo y el contingente arancelario para la carne de cordero estarán vigentes por tres años y un día. El contingente arancelario para las varillas de alambre regirá para todos los países con la excepción de Canadá y México y durará también tres años. La protección contra las importaciones de tuberías soldadas de calidad de acero al carbono consistirá en un incremento de 19% del arancel. Este arancel rige para todos los países.

### **4. Restricciones cuantitativas (contingente arancelario para el azúcar)**

Para proteger a los productores de azúcar nacionales del menor precio del producto en el mercado mundial, el programa del azúcar de los Estados Unidos ha mantenido el precio interno promedio del producto a casi

24 Estas investigaciones se iniciaron el 2 de junio de 1999, luego de recibir las peticiones de la Bethlehem Steel Corporation y otras siete empresas siderúrgicas estadounidenses junto con los trabajadores independientes. *Federal Register*, vol. 65, No 54, 20 de marzo de 2001.

25 1 tonelada métrica = 2 204 600 libras.

Cuadro VI.4  
**CONTINGENTE ARANCELARIO DE LOS ESTADOS UNIDOS PARA EL AZÚCAR**  
*(Asignación para el ejercicio económico 2001)*

País	Porcentaje de las importaciones totales de los Estados Unidos	Toneladas métricas
Argentina	3.99	45 283
Barbados	0.65	7 372
Belice	1.02	11 584
Bolivia	0.74	8 425
Brasil	13.45	152 700
Colombia	2.23	25 274
Costa Rica	1.39	15 797
República Dominicana	16.33	185 346
Ecuador	1.02	11 584
El Salvador	2.41	27 381
Guatemala	4.45	50 549
Guyana	1.11	12 637
Haití	0.64	7 258
Honduras	0.93	10 531
Jamaica	1.02	11 584
México	2.20	7 258
Nicaragua	1.95	22 115
Panamá	2.69	30 540
Paraguay	0.64	7 258
Perú	3.80	43 177
Saint Kitts y Nevis	0.64	7 258
Trinidad y Tabago	0.65	7 372
Uruguay	0.64	7 258
<b>América Latina y el Caribe</b>	<b>64.05</b>	<b>715 541</b>

**Fuente:** Oficina de la CEPAL en Washington, D.C., sobre la base de datos del Representante Comercial de los Estados Unidos.

el doble del registrado en el mundo. Por disposición legal, el programa del azúcar apoya el precio interno del producto mediante el ofrecimiento de préstamos a los productores de azúcar a razón de 18 centavos de dólar por libra de azúcar de caña y 22.9 centavos de dólar por libra de azúcar de remolacha refinada.

El RCEU asigna los contingentes arancelarios (CA) entre unos 40 países designados. El azúcar importado conforme a los CA se considera exento del arancel o se le aplica un arancel de 0.63 centavos de dólar por libra, mientras que las importaciones que superan este límite están sujetas a un arancel de 15.82 centavos de dólar por libra. Por tanto, el contingente arancelario para el azúcar es administrado como una cuota. Como parte del programa del azúcar, el RCEU establece cuotas anuales para los países exportadores del producto. No obstante, cada vez que el Secretario de Agricultura considere que la oferta interna de azúcar es inadecuada, éste podrá modificar el volumen de los CA establecidos previamente.<sup>26</sup>

Se otorga a los países que tienen cuotas asignadas la condición de nación más favorecida y se les aplica un tipo arancelario de 0.625 centavos por libra de azúcar crudo.

Con arreglo al Sistema Generalizado de Preferencias (SGP), la mayoría de los países de América Latina y el Caribe estaban exentos de este arancel. Brasil es el único país latinoamericano cuyas exportaciones de azúcar no están exentas del arancel, debido a su ventaja competitiva en esta industria.

Para el ejercicio económico de 2001, el nuevo contingente arancelario para las importaciones de azúcar que pueden ingresar a los Estados Unidos con arancel rebajado es de 1 117 195 toneladas métricas (RCEU, 2000a). En el cuadro VI.4 se indica la asignación de cuotas por país expresadas como porcentaje de las importaciones totales de los Estados Unidos, tomando como base las tendencias comerciales históricas del azúcar crudo y refinado. La región de América Latina y el Caribe aportará 64.05% (715 541 toneladas métricas) del total de las

importaciones de azúcar estadounidenses durante el ejercicio económico mencionado. Esto representa una ligera disminución de 17 742 toneladas métricas en las exportaciones de azúcar de América Latina y el Caribe comparadas con el año anterior (733 283 toneladas métricas).<sup>27</sup> De hecho, durante 2000 el volumen total real de importaciones de azúcar que ingresaron a los Estados Unidos de los países latinoamericanos fue de 1 006 266 toneladas métricas.<sup>28</sup> Según lo estipulado en el programa del azúcar de los Estados Unidos, las importaciones que superan la cuota asignada están sujetas a un arancel de 15.82 centavos de dólar por libra, lo que representa en este caso 95.2 millones de dólares en derechos aduaneros.<sup>29</sup>

Los funcionarios gubernamentales de México y Estados Unidos no han logrado resolver una prolongada controversia sobre cómo calcular el excedente que México puede destinar al mercado estadounidense. Los Estados Unidos sostienen que México puede destinar hasta 250 000 toneladas anuales de excedentes de azúcar, siempre que México cumpla con la definición de productor excedentario neto de azúcar. Estados Unidos define el excedente neto de azúcar como la producción total de azúcar menos el consumo de azúcar y jarabe de maíz rico en fructosa (JMRF). México, en cambio, usa una fórmula que mide el excedente de azúcar como la diferencia entre la producción de azúcar y el consumo de azúcar de maíz rico en fructosa. México sostiene que su

interpretación de la disposición le permitiría despachar hasta 600 mil toneladas de azúcar (Inside United States Trade, 2000a). El desacuerdo entre los dos países ha surgido como resultado de la discrepancia entre las fórmulas que aplica cada parte.

En octubre de 2000, México y Estados Unidos tuvieron su primer contacto oficial desde que el primero informó a este último su intención de solicitar un panel de solución de controversias con arreglo al TLC. Desde entonces, Estados Unidos ha aceptado ampliar el acceso de México a su mercado a 116 mil toneladas de azúcar en su asignación correspondiente al ejercicio económico 2001 (Inside United States Trade, 2000a).

Para el ejercicio económico de 2001, México podrá despachar hasta 70% de su CA pendiente de 105 788 toneladas métricas de valor bruto antes del 30 de junio de 2001. El 30% restante, además de la cantidad residual no despachada antes del 30 de junio, podrá ingresar durante el último trimestre (julio-septiembre) del ejercicio económico de 2001. El Departamento de Agricultura de los Estados Unidos sostiene que esto satisface el compromiso de este país con arreglo al TLC de otorgar a México un acceso adicional para el azúcar exento de arancel al mercado estadounidense en el ejercicio económico de 2001. Para el 2008, los Estados Unidos eliminarán por completo las restricciones a las importaciones de azúcar de México.

---

## C. Políticas de fomento de las exportaciones

### 1. Instrumentos de acceso a los mercados

#### *Sección 301*

El estatuto principal de los Estados Unidos para abordar unilateralmente las prácticas de comercio desleal que afectan a las exportaciones de bienes y servicios de ese país corresponde a la sección 301 de la Ley de Comercio Exterior de 1974. Conforme a lo dispuesto en esa sección, el RCEU tiene la facultad de responder a las

prácticas irrazonables, injustificables o discriminatorias que afecten o restrinjan el comercio de los Estados Unidos. Cuando se presenta una solicitud al RCEU o éste inicia el proceso por sí mismo, se pone en marcha una investigación sobre las políticas o las medidas del gobierno extranjero. Durante la investigación, el RCEU debe celebrar consultas con el gobierno interesado. Si no se logra un acuerdo al finalizar la investigación o a través de la aplicación de los procedimientos de arbitraje, el RCEU tiene las facultades necesarias para aplicar

---

27 *Federal Register*, vol. 64, No 216, 9 de noviembre de 1999.

28 CEPAL, sobre la base de datos del USDA (2000).

29 1 tonelada métrica = 2 204 600 libras.



una gran variedad de restricciones muy estrictas al comercio, como el cobro de aranceles o derechos de importación.

Surgió una controversia de proporciones entre México y Estados Unidos por el jarabe de maíz rico en fructosa (JMRF), un edulcorante muy utilizado en gaseosas y otros productos. En respuesta a una solicitud presentada de conformidad con la sección 301 por la Corn Refiners Association Inc., el RCEU inició una investigación en mayo de 1998. Los Estados Unidos impugnaban varios aspectos de la decisión de México de limitar las importaciones de JMRF. En particular, la investigación se centró en si el gobierno mexicano había alentado un acuerdo entre las industrias nacionales del azúcar y embotelladora de gaseosas para limitar las compras de JMRF por parte de esta última. Luego de la decisión de México de aplicar medidas antidumping definitivas en enero de 1998, los Estados Unidos celebraron consultas con este país en junio de 1998, antes de remitir la demanda al Órgano de Solución de Diferencias de la OMC en octubre de ese año.

En enero de 2000, un panel de solución de diferencias de la OMC estableció que la determinación de amenaza de daño importante hecha por México violaba varios artículos de las disposiciones del acuerdo antidumping. El panel concluyó también que México había obrado de manera incorrecta al imponer aranceles definitivos a un período en que regía la medida provisional. El 24 de febrero de 2000, la OMC aprobó el informe del panel, que México estará obligado a acatar (RCEU, 2000b). México devolvió los aranceles antidumping recaudados durante el período de siete meses y adujo una nueva justificación por los aranceles originales, que se mantuvieron.

En octubre de 2000, los Estados Unidos solicitaron al Órgano de Solución de Diferencias que creara un panel para establecer si la insistencia de México en su determinación era incompatible con las recomendaciones y dictámenes de dicho Órgano. El 22 de junio de 2001, el Órgano de Solución de Diferencias de la OMC dictaminó que la decisión de México de imponer derechos

antidumping a las importaciones de JMRF provenientes de los Estados Unidos era incompatible con las disposiciones del Acuerdo Antidumping de la OMC. El Órgano dictaminó además que las medidas adoptadas por México para dar cumplimiento a un dictamen adverso previo de un panel de la OMC habían sido insuficientes (RCEU, 2001b).

### ***La sección Super 301***

La sección Super 301 es un proceso anual mediante el cual el RCEU examina las prioridades de expansión comercial de los Estados Unidos e identifica las prácticas prioritarias de países extranjeros, cuya eliminación resultaría en el máximo incremento de las exportaciones estadounidenses, ya sea directamente o mediante el establecimiento de un precedente beneficioso.

Si bien el RCEU no ha identificado en ningún país latinoamericano “prácticas prioritarias”, dentro del significado del decreto presidencial, enumera ejemplos de prácticas que el gobierno vigila de cerca (RCEU, 2001c). Esas prácticas comprenden el trato que dan a las patentes Argentina y Brasil; las prácticas de avalúo aduanero de México; el CA de México para los frijoles.<sup>30</sup> También han figurado las medidas sanitarias y demás restricciones impuestas por México a los cerdos vivos.<sup>31</sup>

### ***La sección Especial 301 (RCEU, 2001d)***

Conforme a la sección Especial 301, el RCEU debe identificar a los países que no otorgan una protección adecuada y eficaz a los derechos de propiedad intelectual. Los países cuyas políticas afectan en mayor medida a los productos de los Estados Unidos se califican como “países extranjeros prioritarios” y deben ser investigados con arreglo a la sección 301. Ningún país puede ser designado como “prioritario” si ha iniciado negociaciones de buena fe con el RCEU. Los países que pueden llegar a ser designados como “prioritarios” se incluyen en listas de vigilancia actualizadas anualmente por el RCEU.

30 El 30 de noviembre de 2000, los Estados Unidos solicitaron celebrar consultas con México con arreglo al TLC sobre las exportaciones estadounidenses de frijoles a México. Como resultado de ello, el 18 de abril de 2001, el RCEU llegó a un entendimiento con la Secretaría de Economía de México sobre la asignación de un CA por ese país. México asignará ahora un CA con arreglo al TLC conforme a un cronograma periódico, cuyas subastas se celebrarán en marzo y junio de cada año. Con arreglo al TLC, las exportaciones de frijoles secos a México quedarán libres de todo derecho en 2008.

31 El 10 de julio de 2000, los Estados Unidos solicitaron celebrar consultas con México sobre la aplicación por este país de una medida antidumping contra el cerdo en pie proveniente de los Estados Unidos, así como sobre las restricciones sanitarias y de otra índole impuestas por México a las importaciones de cerdo en pie con un peso superior a 110 kilogramos. El 7 de septiembre de 2000 se celebraron consultas que culminaron con la emisión por México de un protocolo destinado a permitir la reanudación de los embarques estadounidenses a este país de cerdo en pie con un peso superior a 110 kilos.

Otras categorías que utilizan los Estados Unidos para identificar a estos países son la “lista de vigilancia prioritaria” y la “lista de vigilancia”, mediante las cuales se indica en orden descendente el nivel de preocupación de ese país. Los países que figuran en la “lista de vigilancia prioritaria” pasan a ser el centro de una creciente atención bilateral respecto a las áreas problema. En el informe de 2001 elaborado conforme a la sección Especial 301 se incluyeron varios países de América Latina y el Caribe: Argentina, Costa Rica, República Dominicana y Uruguay. Los siguientes países figuraban en la lista de vigilancia: Bolivia, Brasil, Chile, Colombia, Guatemala, Jamaica, Perú y Venezuela.

Además, el 8 de noviembre de 2000, el RCEU anunció que El Salvador no sería incluido en la lista de vigilancia en sus revisiones fuera de ciclo conforme a la sección Especial 301, y reconoció que Bahamas había tomado medidas para fortalecer la protección de los derechos de propiedad intelectual.<sup>32</sup>

## 2. Programa de apoyo a las exportaciones

Es frecuente que los productos de los países de América Latina y el Caribe deban competir con mercancías subvencionadas de los Estados Unidos, tanto en el mercado interno como en otros mercados de exportación. Los programas de apoyo a las exportaciones de los Estados Unidos facilitan las operaciones de exportación en los países extranjeros mediante incentivos especiales, facilidades de crédito a los posibles compradores e infraestructura en el exterior para el almacenamiento de productos agrícolas estadounidenses. En la Ley agraria integral aprobada en abril de 1996 se establece el marco jurídico de la mayoría de los programas de apoyo a las exportaciones de los Estados Unidos, aunque los niveles de financiación de muchos de ellos son menores en razón del Acuerdo sobre la Agricultura de la OMC. Básicamente, dicha ley tiene por objeto apoyar una estrategia dirigida a aumentar las exportaciones agrícolas de los Estados Unidos a un ritmo mayor que el mundial.

### *Programa de asistencia a las exportaciones*

Los Estados Unidos operan varios programas de asistencia a las exportaciones, a saber, el programa de fomento de las exportaciones; el programa de incentivos a las exportaciones de productos lácteos; el programa de acceso a los mercados; el programa de desarrollo de los mercados externos; y el programa de mercados emergentes.<sup>33</sup> Están orientados a promover los productos agrícolas estadounidenses.

### *Programas de garantías de créditos de exportación*

El Departamento de Agricultura de los Estados Unidos opera cuatro programas de garantías de créditos de exportación. El programa de garantías de créditos de exportación (GSM-102) es el programa de fomento de las exportaciones de mayor envergadura de los Estados Unidos administrado por la Corporación de Crédito para Productos Básicos (CCC). Los otros tres son el programa de garantías de créditos de exportación intermedio (GSM-103), el programa de garantías de crédito a los proveedores y el programa de garantías de crédito para infraestructura.<sup>34</sup> El Departamento de Agricultura de los Estados Unidos considera que estos programas son comerciales –no subvenciones a las exportaciones.

Los programas GSM-102 y GSM-103 están destinados a apoyar y fomentar las exportaciones agrícolas estadounidenses en países beneficiarios. Además de facilitar las exportaciones estadounidenses, estos programas ayudan también a los países en desarrollo y otros países que encaran problemas crediticios para financiar las compras de alimentos y otros productos agrícolas. Ambos programas garantizan que los bancos estadounidenses financiarán las transacciones de aquellos exportadores que envían productos estadounidenses a crédito a importadores de países beneficiarios (USDA, 1999a). Habitualmente la CCC asegura hasta el 98% del capital y una parte de los intereses.

El programa de garantías de créditos de exportación (GSM-102) es el de mayor envergadura de los cuatro.

32 El RCEU designó a Paraguay para ser supervisado con arreglo a la sección 306 para asegurar que cumpliera con los compromisos contraídos en virtud de los acuerdos bilaterales suscritos con los Estados Unidos en materia de propiedad intelectual. Con arreglo a la sección 306 de la Ley de Comercio Exterior de 1974, el RCEU puede pasar directamente a las sanciones comerciales si un país presenta una merma en la implementación de los acuerdos bilaterales sobre derechos de propiedad intelectual. Paraguay fue calificado como país extranjero prioritario en enero de 1998.

33 Para una descripción de esos programas véase CEPAL (2001e, capítulo V).

34 Para el ejercicio económico de 2001, se asignaron aproximadamente 195.5 millones de dólares a los mercados emergentes de todo el mundo. Sin embargo, en el ejercicio económico 2001 no se recibieron solicitudes.

Cuadro VI.5  
**ASIGNACIONES Y SOLICITUDES DE COBERTURA GSM-102,**  
**AÑO FISCAL 2001, 6 DE ABRIL DE 2001**  
*(Millones de dólares)*

	Asignaciones anunciadas	Solicitudes recibidas de exportadores	Saldo
Región del Caribe	95	25.60	69.40
Centroamérica	110	69.57	40.43
República Dominicana	25	0.00	25.00
México	500	255.60	244.4
Perú	80	2.80	77.20
Región sudamericana	370	134.10	235.90
<b>TOTAL</b>	<b>1 180</b>	<b>487.67</b>	<b>692.33</b>

Fuente: Departamento de Agricultura de Estados Unidos.

Cuadro VI.6  
**ASIGNACIONES Y SOLICITUDES DE COBERTURA GSM-103,**  
**AÑO FISCAL 2001, 6 DE ABRIL DE 2001**  
*(Millones de dólares)*

	Asignaciones anunciadas	Solicitudes recibidas de exportadores	Saldo
Centroamérica	10.00	0.00	10.00
México	35.00	2.20	32.80
Sudamérica	5.00	0.00	5.00
<b>TOTAL</b>	<b>50.00</b>	<b>2.20</b>	<b>47.80</b>

Fuente: Departamento de Agricultura de Estados Unidos.

Garantiza el reembolso de créditos de corto plazo (noventa días a tres años) y permite que los compradores del exterior adquieran los productos agrícolas de los exportadores estadounidenses privados. Al 6 de abril de 2001, se habían asignado unos 4 mil millones de dólares del programa GSM-102 a 21 países y 11 regiones incluidos el Caribe, Centroamérica, Sudamérica, México, Perú y República Dominicana (véase el cuadro VI.5).

El programa de garantías de créditos de exportación intermedio (GSM-103) proporciona una cobertura para los créditos cuyo plazo es de tres a diez años. Este programa está destinado a ayudar a los países en desarrollo a hacer la transición del financiamiento a las compras en efectivo. Al 6 de abril de 2001, se habían destinado 193 millones de dólares a garantías de crédito intermedio para efectuar ventas a países latinoamericanos (véase el cuadro VI.6) (USDA, 2001a).

Se dispone de un monto mínimo anual de 5 700 mi-

llones de dólares para los programas GSM-102 y GSM-103. La Ley federal de mejoramiento y reforma de la agricultura (FAIR Act) prescribe un monto mínimo anual de 5 500 millones de dólares para los programas GSM-102 y GSM-103, pero es flexible en cuanto al monto disponible para cada programa. Las disposiciones de la Ley de alimentos, agricultura, conservación y comercio (FACT) de 1990 establecen que debe destinarse un mínimo de mil millones de dólares a créditos directos o garantías de créditos de exportación para los mercados emergentes durante los años fiscales 1996 a 2002. Conforme a estas disposiciones, se destinan 200 millones de dólares anuales, con un incremento del monto mínimo anual para los programas GSM-102 y GSM-103 de 5 500 millones de dólares a 5 700 millones de dólares (USDA, 2001a).

Entre las mercancías que tienen derecho a los beneficios de estos programas, cabe mencionar las siguien-

tes: cebada cervecera, algodón, productos lácteos, cereales forrajeros para piensos, frutas frescas, semillas oleaginosas, aceites vegetales, pasta oleosa, carnes (enfriadas o congeladas), semillas para siembra, patatas, maní, pollos, arroz, ganado en vivo, productos de madera, almendras y productos derivados de maíz. Además, el Departamento de Agricultura de los Estados Unidos está dispuesto a considerar cualquier producto agropecuario de origen 100% estadounidense u otras situaciones que permitan ampliar o mantener el mercado para las exportaciones estadounidenses. El programa GSM-103, se aplica a un número de productos más limitado, como el trigo y el ganado de cría.

El programa de garantías de crédito a los proveedores (SCPG), que entró en vigor durante el ejercicio económico de 1996, tiene por objeto alentar a los exportadores estadounidenses a que amplíen, mantengan o desarrollen mercados para los productos y productos básicos agrícolas de los Estados Unidos en las zonas en que no puedan acceder al financiamiento comercial sin el pago de una garantía por parte de la CCC. Este programa ayuda también a los exportadores estadounidenses que desean otorgar créditos directos de corto plazo (180 días o menos) a sus compradores en el exterior. Se trata de un programa similar al programa de garantías de créditos de exportación GSM-102, salvo que la CCC garantiza una proporción bastante inferior del valor de las exportaciones (actualmente, 65%) (USDA, 1999b). En junio de 2000, el Departamento de Agricultura de los Estados Unidos enmendó el programa de garantías de crédito a los proveedores (SCPG) para la región centroamericana. Esta enmienda incrementa la asignación del programa de 10 millones de dólares a 15 millones de dólares, e incluye a los siguientes países: Belice, Costa Rica, El Salvador, Guatemala, Honduras, Nicaragua y Panamá.

### *Préstamos de la Oficina de Servicios Agrícolas (FSA)*

La FSA apoya a los agricultores mediante programas de productos básicos, préstamos agrícolas de explotación y emergencia, conservación, asistencia alimentaria nacional y en el exterior, y programas para casos de desastre que mejoran la estabilidad económica de la agricultura y el medio ambiente. Además, la Oficina de Servicios Agrícolas del Departamento de Agricultura (USDA) otorga créditos directos y garantizados a los agricultores que no pueden obtener créditos del Sistema de Créditos Agrícolas u otros prestamistas comerciales. Todos los créditos de la FSA tienen un cierto carácter de subvención o de refuerzo del crédito para el prestatario. Sin embargo, a raíz de la caída de las tasas de interés y la disminución de las actividades crediticias a fines de los años noventa, la FSA ha perdido importancia como fuente de créditos para muchos prestatarios directos, dado que las tasas de interés reducidas especiales se han utilizado ampliamente en los programas de créditos directos.

Por mandato legal la FSA debe otorgar anualmente al menos 25% de sus préstamos directos a la tasa para recursos limitados. La tasa para recursos limitados equivale a la mitad de la tasa para los pagarés a 5 años del Tesoro de los Estados Unidos, pero no inferior a 5%. Otras tasas para préstamos de la FSA comprenden la "tasa para emergencias en casos de desastre", que es de 3.75% durante la vigencia del préstamo. La "tasa para el pago inicial de agricultores principiantes" está disponible para determinados agricultores, y consiste en un préstamo a 10 años a una tasa fija de 4% para financiar el pago inicial de compras de bienes raíces agrícolas. Otros pueden obtener préstamos al 4% en virtud de arreglos de financiamiento conjunto con prestamistas comerciales.

Cuadro VI.7

**PROGRAMA DE GARANTÍAS DE CRÉDITO A LOS PROVEEDORES (SCPG)**  
**ASIGNACIONES Y SOLICITUDES DE COBERTURA, AÑO FISCAL 2001, 6 DE ABRIL DE 2001**  
*(Millones de dólares)*

	Asignaciones anunciadas de exportadores	Solicitudes recibidas	Saldo
Centroamérica	15.00	15.00	0.00
Caribe	10.00	.80	9.20
México	100.00	57.63	42.37
Sudamérica	20.00	0.24	19.76
<b>TOTAL</b>	<b>145.00</b>	<b>73.67</b>	<b>71.33</b>

Fuente: Departamento de Agricultura de Estados Unidos.

## D. Normas y reglamentaciones

Tal como se señalaba en un número anterior de esta publicación, exportar a los Estados Unidos puede ser una tarea difícil debido al complejo sistema de normas y reglamentaciones que existen a nivel federal, estadual y local (CEPAL, 2001e, p. 160). Las normas y reglamentaciones pueden constituir involuntariamente grandes barreras para las empresas extranjeras que tratan de acceder al mercado estadounidense. Las autoridades estadounidenses deben cerciorarse de que los productos biotecnológicos que ingresan al país son inocuos para los seres humanos y el medio ambiente. Hay cuatro organismos federales encargados de velar por la seguridad de plantas, animales, mariscos, microorganismos y demás productos: el Servicio de Inspección de la Salud Animal y Vegetal (APHIS), el Organismo de Protección del Medio Ambiente (EPA), la Dirección de Alimentación y Fármacos (FDA), y el Servicio de Inspección y Seguridad Alimentaria (FSIS).

### 1. Reglamentaciones fitosanitarias

Una vez que el USDA propone una norma fitosanitaria y ésta se publica en el Federal Register, existe un período de 90 días para presentar observaciones, después del cual se puede publicar la norma definitiva y asignársele una fecha de vigencia legal efectiva. Todos los embarques de frutas y legumbres están sujetos a un proceso de inspección, tanto en el país de origen como en los puertos de ingreso autorizados, que pueden retrasar aún más las operaciones.

Las barreras fitosanitarias afectan a la mayoría de las frutas y legumbres que ingresan al mercado estadounidense. Por ejemplo, tanto las uvas como las manzanas deben someterse a un proceso de enfriamiento especial, mientras que los ñames y otras legumbres deben tratarse con bromuro de metilo. Los mangos deben so-

meterse a un tratamiento de inmersión en agua caliente y contar con un certificado que así lo acredite. Todos estos productos deben tener documentación específica certificada por el representante del APHIS en su país respectivo. En muchos casos, el producto requiere contar también con una licencia de importación, lo que puede constituir un obstáculo adicional. Si el producto no plantea una amenaza para el mercado, entonces se permite que ingrese sin una licencia de importación. De lo contrario, necesita una licencia para ingresar al país. En el caso de las frutas y productos cítricos argentinos, la lista es reducida debido a la amenaza de la mosca de la fruta. Habitualmente los productos admitidos son sometidos a varias pruebas y tratamientos antes del embarque.

#### *Aguacates mexicanos*

En diciembre de 1999, las normas relativas a la importación de aguacates mexicanos se enmendaron nuevamente para exigir que los manipuladores y distribuidores dieran cumplimiento a los acuerdos suscritos con el APHIS.<sup>35</sup> También se hizo obligatorio reempacar los aguacates tras su ingreso a los Estados Unidos. Estas modificaciones estaban destinadas a asegurar que los manipuladores y distribuidores se familiarizaran con la reglamentación y que toda caja usada para reempacar los aguacates en los Estados Unidos llevara la misma información obligatoria que las cajas originales en que la fruta era empacada en México.<sup>36</sup>

En mayo de 2000, México pidió permiso a los Estados Unidos para vender aguacates hasta Wyoming por el oeste y extender la temporada de embarque en dos meses. Esa petición sigue pendiente. En agosto de 2000, varios departamentos agrícolas estaduales estadounidenses —con el apoyo de cultivadores mexicanos de aguacates, importadores estadounidenses y varias legislaturas

35 Desde 1914 se han venido aplicando restricciones a las importaciones de aguacates de México. Esta prohibición era el resultado de la existencia de gorgojos en las semillas y moscas en la fruta de los aguacates provenientes de México y se temía que su importación infectara a los cultivos del país. El 31 de enero de 1997, el USDA emitió un dictamen definitivo por el que se levantaba la prohibición impuesta hacía 84 años y se permitía la importación de aguacates de la variedad Hass producidos en Michoacán, sujeta a la aplicación de un enfoque sistemático. La nueva reglamentación permite importar aguacates frescos de la variedad Hass cultivados en plantaciones aprobadas ubicadas en Michoacán, México, a 19 estados del noreste de los Estados Unidos durante los meses de invierno, entre noviembre y febrero. *Federal Register*, vol. 62, No 24, febrero de 1997.

36 *Federal Register*, vol. 54, No 233, diciembre de 1999.

de Texas—instaron también al USDA a moderar las restricciones vigentes a los aguacates mexicanos. En presentaciones elevadas al USDA el 9 de agosto, funcionarios agrícolas estatales de Illinois, Michigan, Minnesota, North Dakota, Pennsylvania y Texas expresaron su apoyo a la expansión de la temporada de embarque vigente de aguacates mexicanos a los Estados Unidos. Asimismo, se mostraron a favor de aumentar el número de estados en que podían venderse los aguacates mexicanos. Los partidarios de la expansión de la importación de aguacates sostienen que el sistema actual ha conseguido suministrar aguacates mexicanos al mercado estadounidense sin la ocurrencia de ninguna plaga.

Sin embargo, los cultivadores de California sostuvieron en agosto que el USDA debía revocar el ingreso aprobado de aguacates mexicanos a Kentucky y Virginia porque la temperatura media de estos estados tiene la intensidad suficiente para fomentar el desarrollo de la mosca de la fruta. Además, los cultivadores californianos argumentaron que el USDA debía considerar que las temperaturas medias sobre 50 grados Fahrenheit podían fomentar el desarrollo de la mosca de la fruta (Inside United States Trade, 2000b), las que son inferiores a la norma vigente del USDA de 70 grados Fahrenheit. Basándose en esta cifra, los cultivadores californianos presentaron una lista de estados que según ellos no debían considerarse para la importación de aguacates mexicanos. Por último, los cultivadores californianos al oponerse a la expansión de los embarques de aguacates mexicanos destacaron que el USDA carecía de los recursos para supervisar y hacer cumplir la reglamentación al aumentar las importaciones, y citaron casos de embarques ilegales que habían llegado a estados más cálidos en los tres últimos años.

Al mismo tiempo, con el apoyo de varios legisladores de la Cámara de California, el 23 de agosto de 2000 se promulgó la Ley de promoción, investigación e información sobre los aguacates de la variedad Hass. La Ley autoriza la creación de una junta compuesta por 12 miembros para administrar el programa bajo la supervisión del Servicio de Comercialización Agrícola y para financiar programas promocionales en los Estados Unidos elaborados por ella. La junta está integrada por siete productores nacionales y dos importadores, más tres cargos móviles en función del nivel de importaciones en curso (USDA, 2001b).

La junta recaudaría un impuesto de 2.5 centavos de dólar por libra de producción nacional fresca y de importaciones frescas y procesadas de aguacates de la va-

riedad Hass. La tasa podría elevarse a un máximo de 5 centavos de dólar por libra. Además, la Ley estipula que el impuesto que grava las importaciones de aguacates de la variedad Hass debe pagarse en cuanto ingresen a los Estados Unidos, mientras que el impuesto que grava los aguacates de la variedad Hass cultivados y vendidos en el país puede pagarse transcurridos más de 60 días de efectuada la venta.

### *Cítricos argentinos*

La reglamentación de la partida “frutas y legumbres” restringió la importación de frutas y legumbres de cualquier parte del mundo para impedir la propagación de plagas en los cultivos, sobre todo de la mosca de la fruta, que no es común en los Estados Unidos. La reglamentación de la subpartida “cítricos” restringió la importación de frutas y cáscaras de todos los géneros de determinados países—incluido Argentina—para impedir la introducción del chancro de los cítricos a los Estados Unidos. En agosto de 1998, se presentó una propuesta destinada a enmendar la reglamentación relativa a los cítricos a fin de declarar libre del chancro una zona cultivadora de cítricos en Argentina. Tras recoger observaciones y sostener audiencias, esta propuesta fue aprobada.

El 15 de junio de 2000, el USDA emitió un dictamen definitivo sobre las enmiendas introducidas a la legislación relativa a las frutas y cítricos importados de Argentina. El USDA certificó que cuatro provincias argentinas estaban libres del chancro de los cítricos y podían exportarlos a los Estados Unidos. A contar de agosto de 2000, podían exportarse pomelos, limones y naranjas en embarques destinados a estados no cultivadores de cítricos. La reglamentación estipulaba que Argentina debía seguir ciertos procedimientos vinculados con la seguridad para impedir la introducción de la roña de la naranja dulce y la mancha negra de los cítricos a los Estados Unidos.<sup>37</sup>

El USDA implementará gradualmente esta reglamentación durante un período de cuatro años. Cualquier problema que surja en la primera etapa de implementación retrasará la implementación de la siguiente hasta que el problema se corrija. Además de estos requisitos, durante la primera etapa de implementación en 2000-2001, la fruta sólo podrá ingresar a 34 estados del norte del país. No se permitirá el ingreso de fruta a ningún estado productor de cítricos o a ninguno de los diez estados circundantes. La segunda etapa comenzará con la

37 *Federal Register*, vol. 65, N° 116, 15 de junio de 2000.

temporada de embarque 2002 y permitirá el embarque a los 34 estados del norte y los diez estados circundantes. En la tercera etapa de 2004 podrá embarcarse a todas las zonas de Estados Unidos continental.<sup>38</sup>

### ***Frambuesas guatemaltecas***

En mayo de 1997, Guatemala interrumpió voluntariamente las importaciones de la fruta tras un brote de enfermedad por ciclospora ocurrido en los Estados Unidos. La FDA prohibió la importación a los Estados Unidos de frambuesas guatemaltecas entre el 15 de marzo y el 15 de agosto de 1998.

En noviembre y diciembre de 1998, los representantes del FDA visitaron varias plantaciones de frambuesas para determinar si sus procedimientos de cultivo se conformaban al Plan Modelo de Excelencia (PME), en cuyo caso el producto podría ingresar a los mercados estadounidenses. Las frambuesas cultivadas conforme a dicho Plan no eran sometidas a inspección física. Sin embargo, el 15 de marzo de 2001, se dio nuevamente el alerta sobre las frambuesas guatemaltecas, en virtud de la cual todas las frambuesas que ingresaban a los Estados Unidos, salvo las cultivadas en las plantaciones aprobadas, debían someterse a inspección en el puerto de entrada. Para la temporada de cultivo de primavera -del 15 de marzo al 15 de agosto de 2001- las plantaciones de frambuesas guatemaltecas tendrán que conformarse nuevamente al PME para ser exportadas a los Estados Unidos. Las plantaciones que sigan los procedimientos del PME no sufrirán demoras por concepto de inspección física.<sup>39</sup>

### ***Fruta chilena***

El 31 de mayo de 2000, el USDA impuso restricciones a la importación de cierta fruta de la primera región, la parte más septentrional de Chile, y de la región metropolitana, que incluye al Gran Santiago, debido a la amenaza de la mosca de la fruta del Mediterráneo. Toda la fruta susceptible de ser huésped de esta mosca y proveniente de estas regiones debe someterse a tratamiento antes o durante la exportación a los Estados Unidos o a su llegada a este país, a fin de impedir que esta plaga

traspase las fronteras estadounidenses. El 31 de octubre de 2000, no obstante, el USDA anunció que ya no incluiría a la región metropolitana en las restricciones. El APHIS redujo la zona en cuarentena luego de examinar los esfuerzos desplegados por el Ministerio de Agricultura de Chile para erradicar la mosca de la fruta en la región metropolitana.<sup>40</sup>

### ***Reglamentaciones para la importación de carnes***

En los Estados Unidos se aplica una política de “riesgo nulo”, según la cual se prohíben todas las importaciones de carne provenientes de los países que han tenido brotes recientes de fiebre aftosa o peste bovina. Para que un país pueda exportar carne a los Estados Unidos no se deben haber producido brotes de estas enfermedades y se debe haber erradicado la vacunación contra ellas durante un año. Luego, cada exportador debe comunicarse con los servicios veterinarios de su país para solicitar una inspección por cuenta de la empresa.

**Carne bovina:** El 28 de junio de 2000, el APHIS enmendó la reglamentación que rige la importación de ciertos animales, carnes y demás productos animales. Esto incluía las importaciones de Argentina de todas las partes bovinas que no integran, normalmente, el bovino en canal almacenado en la cámara frigorífica para que madure. Se prohibía la importación de cabezas, patas, pezuñas y órganos internos de bovino en su totalidad. Además, los bovinos faenados para la exportación de carne fresca de Argentina a los Estados Unidos debían someterse a inspecciones pre y posmortem en busca de indicios de fiebre aftosa. Asimismo, los representantes del APHIS debían tener acceso a los establecimientos donde se faenan los bovinos.<sup>41</sup> Esta reglamentación estaba destinada en parte a impedir la introducción a los Estados Unidos de enfermedades como la peste bovina, fiebre aftosa, peste porcina africana, cólera porcino y enfermedad vesicular porcina. El 2 de agosto de 2000, Argentina y los Estados Unidos acordaron suspender las exportaciones de carne bovina fresca al mercado estadounidense debido a la detección del virus de la fiebre aftosa en el ganado.

En diciembre de 2000, se levantó la prohibición y la reglamentación enmendada dispuso que la carne bovina

38 USDA, “Allows limited importation of citrus from Argentina” ([www.aphis.usda.gov/lpa/press/2000/06/acitrus.txt](http://www.aphis.usda.gov/lpa/press/2000/06/acitrus.txt)).

39 Hay cuatro plantaciones/productores que están exentos de demora para someterse a inspección física: Finca El Injertal, Finca Nuevo Paraíso, Finca San Jorge y Finca Karmel. Además, solo los siguientes exportadores están facultados para embarcar frambuesas en nombre de las plantaciones mencionadas: Café S.A., Cofruga, Mayacrops y Planessa. Food and Drug Administration (FDA), Office of Regulatory Affairs, Import Alert #20-04, “Detention without physical examination of imported raspberries from Guatemala”, 15 de marzo de 2001.

40 USDA, “USDA reduces restrictions on imports of Chilean fruit” ([www.aphis.usda.gov/lpa/press/2000/10/chilefly.txt](http://www.aphis.usda.gov/lpa/press/2000/10/chilefly.txt)).

41 *Federal Register*, vol. 65, No 125, junio de 2000.

fresca de Argentina debía ir acompañada de un certificado de inspección cárnica expedido por un médico veterinario autorizado del Gobierno Argentino. No obstante, desde entonces la prohibición se ha restablecido (USDA, 2001c).

La totalidad de Uruguay había sido considerada libre de fiebre aftosa hasta el 13 de diciembre de 2000, cuando el USDA sacó a la región de Artigas de la lista de las zonas libres de fiebre aftosa tras registrarse un brote de la enfermedad. El 5 de abril de 2001, Uruguay confirmó otros dos casos de fiebre aftosa, esta vez en la ciudad de Palmitas. En consecuencia, el USDA prohibió la importación desde Uruguay de animales susceptibles y sus productos producidos a contar del 23 de marzo de 2001 (USDA, 2001d).

El 23 de febrero de 2001, el USDA levantó la suspensión temporal de importaciones de carne bovina brasileña y derivados. El USDA hizo una visita a terreno para examinar y analizar datos a fin de evaluar el riesgo de una encefalopatía espongiiforme bovina (EEB). Terminada la evaluación el USDA quedó convencido de que Brasil había tomado medidas de peso para prevenir la EEB y por tanto levantó la prohibición de importar. El USDA ha determinado que no hay ninguna evidencia de EEB en Brasil y, por ende, ningún riesgo de introducirla con la importación de carne bovina brasileña y derivados.

Empero, los productos de carne bovina brasileña deben cumplir tres condiciones para ingresar a los Estados Unidos. Primero, los embarques deben certificar que contienen productos de carne bovina de ganado nacido y criado en Brasil y no de fuentes importadas. Segundo, la carne bovina debe venir de ganado nacido después de que Brasil dictara la prohibición de alimentar rumiantes con rumiantes en 1996. Por último, los embarques deben llevar una declaración que certifique que el ganado usado en los productos fue alimentado exclusivamente con pasto y no consumió ninguna proteína animal (USDA, 2001e).

El USDA ya había suspendido las importaciones de Brasil el 2 de febrero de 2001, en espera de la entrega de datos para completar la evaluación de riesgo de EEB. Por último, determinadas regiones de los países de América del Sur, que cumplen con los requisitos necesarios para ser consideradas libres de la enfermedad, pueden exportar productos bovinos aunque el país en su conjun-

to no haya sido declarado libre de la enfermedad.<sup>42</sup> Además de reconocer determinadas regiones que pueden exportar carne bovina, los Estados Unidos distinguen también niveles de riesgo en las regiones. Las condiciones y restricciones en materia de importación varían según la clase de riesgo y la región de la que se exportan los productos.

**Cerdo mexicano:** Debido a la existencia de cólera porcino en México, el cerdo y los productos de cerdo de los estados mexicanos deben cumplir con determinados requisitos para ser exportados a los Estados Unidos. No obstante, la sección 94.20 del código de reglamentación federal relativo al APHIS establece una excepción para el cerdo fresco y los productos de cerdo provenientes de los estados de Sonora y Yucatán.<sup>43</sup> El 4 de junio de 2000, se agregaron otras zonas de México a la lista de regiones facultadas para exportar productos animales a los Estados Unidos. Esta enmienda a la reglamentación respectiva permite que ingresen a los Estados Unidos, para ser exportados a terceros países, el cerdo y los productos de cerdo (refrigerados o congelados) de los estados mexicanos de Baja California del Sur, Campeche, Coahuila, Nuevo León, Quintana Roo y Sinaloa. Esta enmienda obedeció a que la amenaza de exposición al cólera porcino resultante de los embarques de cerdo y productos de cerdo de estos estados en tránsito por los Estados Unidos es mínimo. Además, no se ha registrado un brote de cólera porcino en ninguna de estas áreas desde 1993.<sup>44</sup>

El cerdo fresco de otros cuatro estados mexicanos –Baja California, Chihuahua, Sonora y Yucatán– ya ha recibido autorización para transitar los Estados Unidos cruzando los puertos terrestres fronterizos para exportarlo a terceros países.

## 2. Ley de protección de los mamíferos marinos

### *El embargo del atún de aleta amarilla*

En 1992, un panel de solución de diferencias del Acuerdo General sobre Aranceles Aduaneros y Comercio falló en contra de la legislación unilateral de parte de los Estados Unidos destinada a proteger los delfines mediante un embargo de las importaciones del atún de aleta amarilla. Esta legislación ha sido el centro de gran

42 *Federal Register*, vol. 62, No 208, octubre de 1997.

43 La sección 94.20 incluye las disposiciones que fueron agregadas en 1992 a la reglamentación sobre la importación de ciertos animales, para prevenir la introducción de enfermedades al mercado estadounidense.

44 *Federal Register*, vol. 65, No 115, 14 de junio de 2000.



atención desde entonces (CEPAL, 2001e, cap. V). En abril de 2000, tras numerosas solicitudes de varios grupos ambientales, el fallo de un tribunal federal detuvo la implementación de una norma de etiquetado estadounidense invocada por los mismos grupos ambientales. La nueva norma de etiquetado habría permitido que los pescadores designaran su atún como “sin riesgo para los delfines” si podían demostrar que los métodos utilizados para capturarlo reducían los delfines muertos en un 99% cuando menos (CEPAL, 2001e, cap. V). El Departamento de Justicia de los Estados Unidos presentó una apelación sobre este caso el 18 de mayo de 2000 y la audiencia respectiva se celebró el 11 de diciembre de 2000. El 23 de julio de 2001, la corte de apelaciones confirmó el fallo de primera instancia. Con arreglo al Acuerdo sobre el Programa Internacional para la Conservación de los Delfines (AIDCP) se proyecta celebrar consultas bilaterales en septiembre de 2001.

El 3 de agosto de 2000, el Gobierno de México solicitó la celebración de consultas formales de urgencia sobre el AIDCP, imputando a los Estados Unidos no haber cumplido con sus compromisos de abrir efectivamente sus mercados en virtud del AIDCP. México, el componente más importante de la flota pesquera de sardinas del Pacífico oriental tropical, señaló que estaba considerando la posibilidad de salirse del AIDCP y llevar el caso a la OMC (USDOC, 2001). Además, el 1º de agosto de 2001, la oficina de recursos protegidos del Servicio Nacional de Pesca Marítima (NMFS) expidió un permiso de investigación científica a nombre del centro de ciencias Southwest Fisheries del NMFS para realizar un experimento de persecución-captura de delfines en el Océano Pacífico oriental tropical (ETP) como parte de los estudios de estrés prescritos en la sección 304a)3) de la Ley de Protección de los Mamíferos Marinos. El permiso va acompañado de una evaluación ambiental, que concluye que la investigación no causa un impacto significativo en el medio ambiente conforme a la ley nacional de política ambiental.<sup>45</sup>

### ***El embargo de camarones***

En la sección 609 de la Ley General (P.L.) 101-162 de los Estados Unidos se prohíbe la importación de ca-

marones capturados utilizando métodos perjudiciales para las tortugas marinas a menos que el Departamento de Estado certifique que el país que realiza la captura tiene un programa de protección de esas especies comparable al de los Estados Unidos o que la zona de pesca no constituye una amenaza para las tortugas, ya que este país tiene un programa de conservación de las tortugas marinas en el cual se exige a los buques camaroneros utilizar dispositivos de exclusión de tortugas (DET) que eviten ahogar accidentalmente ejemplares de esas especies amenazadas o en peligro en las redes de arrastre para camarones. El embargo de camarones comenzó el 1º de mayo de 1996, luego de un anuncio del Tribunal de Comercio Internacional de los Estados Unidos en el sentido de que todas las naciones que no impusieran el uso de DETs en los buques camaroneros no podrían exportar camarones a los Estados Unidos. La única manera de que un país evitara este embargo era obtener la aprobación de los Estados Unidos para aplicar un programa comparable destinado a prevenir la muerte accidental de las tortugas marinas en la pesca del camarón (Larach, 1999).

El 2 de mayo de 2001, se certificó que 14 países latinoamericanos reunían las condiciones contenidas en el programa estadounidense de conservación de tortugas marinas que exige a los buques comerciales camaroneros utilizar DETs. Los países que cumplen con las normas son Belice, Colombia, Costa Rica, Ecuador, El Salvador, Guatemala, Guyana, Honduras, México, Nicaragua, Panamá, Suriname, Trinidad y Tabago y Venezuela. Se certificó que 26 países poseen entornos de pesca que no plantean un peligro para las tortugas marinas y que siguen pescando camarones con medios manuales y no mecánicos para recuperar las redes o utilizan otros métodos de pesca. Entre estas naciones figuran Bahamas, Haití, Jamaica, Perú y República Dominicana. Además, tres países latinoamericanos –Argentina, Chile y Uruguay– sólo tienen pesquerías en zonas de aguas frías donde el riesgo de atrapar tortugas marinas es despreciable. Se prohíben las importaciones de camarones de todas las naciones a menos que sean de la acuicultura, de pesquerías en zonas de agua fría o mediante una técnica especializada que no amenace las tortugas marinas (USDOC, 2000).

45 National Oceanic and Atmospheric Administration (NOAA), Office of Protected Resources, “Dolphin Interactions with the Eastern Tropical Pacific Tuna Purse Seine Fishery” ([http://www.nmfs.noaa.gov/prot\\_res/PR2/Tuna\\_Dolphin/tunadolphin.html](http://www.nmfs.noaa.gov/prot_res/PR2/Tuna_Dolphin/tunadolphin.html)).



## Bibliografía

- ALADI (Asociación Latinoamericana de Integración) (2000), “Síntesis informativa sobre la Ronda del Milenio de la OMC. Segundo informe” (ALADI/SEC/di 1316.1), 10 de octubre.
- ACICI (Agencia de Cooperación y de Información para el Comercio Internacional) (2001a), “Background Note: WTO Situation Report”, marzo (<http://www.acici.org/aitic>).
- \_\_\_\_\_ (2001b), “Los desafíos del Acuerdo sobre los Aspectos de los Derechos de la Propiedad Intelectual relacionados con el Comercio (ADPIC) para los países menos favorecidos”, *Informe del Seminario (Centro William Rappard, Ginebra, 24 de noviembre de 2000)*, enero (<http://www.acici.org/>).
- Artigas, Carmen (2001), *El principio precautorio en el derecho y la política internacional*, serie Recursos naturales e infraestructura, N° 22 (LC/L.1535-P), Santiago de Chile. Publicación de las Naciones Unidas, N° de venta: S.01.II.G.80.
- Balassa, B. (1965), “Trade liberalization and ‘revealed’ comparative advantage”, *The Manchester School of Economic and Social Studies*, vol. 33, N° 2, Londres.
- Banco Mundial (2001), “Poverty to Rise in the Wake of the Terrorist Attack in US”, (<http://www.worldbankgroup.org>).
- Bank of Japan (2001), *Monthly Report of Recent Economic and Financial Developments*, Tokyo, 16 de agosto.
- BCE (Banco Central Europeo) (2001), *Monthly Bulletin*, Frankfurt, septiembre.
- Benavente, José Miguel (2001), *Exportaciones de manufacturas de América Latina: ¿desarme unilateral o integración regional?*, serie Macroeconomía del desarrollo, N° 3 (LC/L.1523-P), Santiago de Chile, Comisión Económica para América Latina y el Caribe (CEPAL). Publicación de las Naciones Unidas, N° de venta: S.01.II.G.66.
- Bernal, Richard (2001), “Pesadilla en Seattle”, *Capítulos del SELA*, N° 61, enero-abril.
- Board of Governors of The Federal Reserve System (2001), *Joint Press Release*, 5 de octubre.
- Brender, A. y F. Pisani (1999), “Le nouvel âge de l’économie américaine”, *Económica*.
- Bridges, (2001), “Implementation- finding new ground or grounding to a halt”, *Weekly Trade News Digest*, vol. 5, N° 33, 2 de octubre.
- Bundesbank (2001), *Monthly Report*, septiembre.
- CDC IXIS (2001a), “Flash de marchés émergents”, N° 10-2001.
- \_\_\_\_\_ (2001b), “Risques émergents”, N° 51, septiembre.
- CEPAL (Comisión Económica para América Latina y el Caribe) (2001a), *Balance preliminar de las economías de América Latina y el Caribe, 2001* (LC/G.2153-P), Santiago de Chile, diciembre. Publicación de las Naciones Unidas, N° de venta: S.01.II.G.182.
- \_\_\_\_\_ (2001b), *Perspectivas de América Latina en el nuevo contexto internacional de 2001*, serie Estudios estadísticos y prospectivos, N° 13 (LC/L.1554-P), Santiago de Chile, junio. Publicación de las Naciones Unidas, N° de venta: S.01.II.G.99.
- \_\_\_\_\_ (2001d), *Estudio económico de América Latina y el Caribe, 2000-2001* (LC/G.2139-P), Santiago de Chile. Publicación de las Naciones Unidas, N° de venta: S.01.II.G.2.

- \_\_\_\_\_ (2001e), *Panorama de la inserción internacional de América Latina, 1999-2000* (LC/G.2085-P), Santiago de Chile, marzo. Publicación de las Naciones Unidas, N° de venta: S.00.II.G.17.
- \_\_\_\_\_ (2001f), *Un análisis del Tratado de Libre Comercio entre el Triángulo del Norte y México*, serie Estudios y perspectivas, N° 3 (LC/L.1605-P; LC/MEX/L.484), Santiago de Chile. Publicación de las Naciones Unidas, N° de venta: S.01.II.G.145.
- \_\_\_\_\_ (2000a), *Crecer con estabilidad: el financiamiento del desarrollo en el nuevo contexto internacional* (LC/G.2117(CONF.89/3)), Santiago de Chile.
- \_\_\_\_\_ (2000b), *La inversión extranjera en América Latina y el Caribe. Informe 1999* (LC/G.2061-P), Santiago de Chile. Publicación de las Naciones Unidas, N° de venta: S.00.II.G.4.
- \_\_\_\_\_ (1999a), Países industrializados: resumen de las proyecciones 1999-2000 (LC/R.1949), Santiago de Chile, diciembre.
- \_\_\_\_\_ (1999b), El desafío de las nuevas negociaciones comerciales multilaterales para América Latina y el Caribe (LC/L.1277-P), Santiago de Chile. Publicación de las Naciones Unidas, N° de venta: S.99.II.G.50.
- \_\_\_\_\_ (1997), *Panorama de la inserción internacional de América Latina y el Caribe, 1997* (LC/G.1978), Santiago de Chile.
- \_\_\_\_\_ (1996), “El grado de preparación de los países pequeños para participar en el ALCA” (LC/L.932; LC/MEX/L.295), México, D.F., Sede Subregional de la CEPAL en México.
- \_\_\_\_\_ (1992), “Ensayos sobre coordinación de políticas macroeconómicas: inferencias para la integración latinoamericana”, *Reunión de Expertos sobre la Coordinación de las Políticas Macroeconómicas como Factor de la Integración en América Latina y en Europa (Santiago de Chile, 28 y 29 de octubre de 1991)* (LC/G.1740-P), Santiago de Chile. Publicación de las Naciones Unidas, N° de venta: S. 92.II.G.15.
- Challenge (2001), “Kenesianism again. Interview with Lawrence Klein”, mayo-junio.
- Departamento de Estado de los Estados Unidos (2000), *Sea Turtle Conservation and Shrimps Imports*, Washington, D.C., 27 de abril.
- Durán, Esperanza (2001), “The Participation of the Latin American and Caribbean Countries in the Multilateral Trading System” enero (<http://www.acici.org/aitic>).
- EUROSTAT (2001), *News release*, N° 96/200, 14 septiembre.
- Fajnzylber, F. (1992), “Progreso técnico y competitividad de América Latina”, *Industrialización y desarrollo tecnológico*, Informe N° 12.
- Ffrench-Davis, Ricardo (comp.) (2001), *Crisis financieras en países “exitosos”*, Santiago de Chile, McGraw-Hill Interamericana/Comisión Económica para América Latina y el Caribe (CEPAL).
- Finger, Michael y Philip Shuler (1999), “Implementation of Uruguay Round commitments: The Development Challenge”, documento presentado en la Conferencia de la OMC y el Banco Mundial sobre países en desarrollo en una Ronda del Milenio, Ginebra, 20 y 21 de septiembre.
- FMI (Fondo Monetario Internacional) (2001), *World Economic Outlook*, Washington, D.C., December.
- Gavrilenkov, Evgeny (2001), “Country Report: Russian Federation” (<http://www.chass.utoronto.ca/link/>).
- GATT (Acuerdo General sobre Aranceles Aduaneros y Comercio) (1994), *Los resultados de la Ronda Uruguay de negociaciones comerciales multilaterales: los textos jurídicos*, Ginebra.
- Greenspan, A. (2001), *Testimony before the Committee on Financial Services*, Washington, D.C., 18 de julio.
- Grupo de Cairns (2001), “Communique”, *XXII Ministerial Meeting*, Punta del Este, 3 al 5 de septiembre.
- Hoekman, Bernard y Michel Kosteci (1995), *The Political Economy of the World Trading System. From GATT to WTO, 1995*, Oxford, Oxford University Press.
- Inside United States Trade* (2001a), “Sugar and tuna to feature among trade issues during Fox’s visit”, 31 de agosto.
- \_\_\_\_\_ (2001b), “U.S., EU statements on preparations for Doha”, 25 de junio.
- \_\_\_\_\_ (2001c), “Draft declaration presses for decision on investment competition and WTO implementation proposal pushes controversial concessions”, 28 de septiembre.
- \_\_\_\_\_ (2000a), “Mexico, United States resume sugar talks after weeks of deliberation”, 6 de octubre.
- \_\_\_\_\_ (2000b), “United States, lawmakers urge expanding avocado imports”, 25 de agosto.
- Izam, M. (2001), “La facilitación del comercio en el marco multilateral de la Organización Mundial de Comercio (OMC)”, *Boletín FAL*, N° 178, junio.
- \_\_\_\_\_ (1997), “Evolución, análisis y perspectivas del Mercado Común del Sur” (LC/R. 1706), Santiago de Chile, Comisión Económica para América Latina y el Caribe (CEPAL), 24 de enero.

- Izam, M. y Valérie Onffroy (2000), *El sector agrícola en la integración económica regional: experiencias comparadas de América Latina y la Unión Europea*, serie Comercio internacional, N° 8 (LC/L.1419-P), septiembre. Publicación de las Naciones Unidas, N° de venta: S.00.II.G.91.
- Kendall, Patrick (2000), "Exchange Rate Convergence in CARICOM", Caribbean Development Bank Staff Papers, agosto.
- Klein, L. (2001), "The World Economy in an Uncertain Environment", documento presentado a la Asamblea General de las Naciones Unidas, 11 de octubre.
- Krugman, P. (2001), "The fear economy", *The New York Times*, septiembre.
- Larach, M. Angélica (1999), *Las barreras medioambientales a las exportaciones latinoamericanas de camarones*, serie Comercio internacional, N° 1 (LC/L.1270-P), Santiago de Chile. Publicación de las Naciones Unidas, N° de venta: S.99.II.G.45.
- LATN (Red Latinoamericana de Comercio) (1999), "Sinfonía para un Nuevo Mundo: América Latina de cara a la tercera Reunión Ministerial de la Organización Mundial de Comercio en Seattle", noviembre, inédito.
- Leiva, Patricio (comp.) (1994), *Resultados de la ronda de Uruguay para América Latina y el Caribe*, Santiago de Chile, Centro Latinoamericano de Economía y Política Internacional (CLEPI)/Programa de las Naciones Unidas para el Desarrollo (PNUD), noviembre.
- Los Angeles Times* (2001), "US avoids falling into a recession", 30 de agosto (<http://www.latimes.com>).
- Mendeng, O. (1991), "Competitividad internacional y especialización", *Revista de la CEPAL*, N° 45 (LC/G.1687-P), Santiago de Chile, diciembre.
- Merill Lynch (2001), "Global Economic Trends" (<http://www.research.ml.com/Marketing/content/trends.pdf?mlhp>), agosto.
- MITI (Ministry of Economy, Trade and Industry of Japan) (2000), "2001 Report on the WTO Consistency of Trade Policies by Major Trading Partners" (<http://www.meti.go.jp>).
- MINEFI (Ministerio de Economía, Hacienda e Industria) (2001), *Note de Conjoncture Internationale*, París, junio.
- New York Times* (2001), "Japan's Electronics Slump Takes a Toll on Southeast Asia", 1 de septiembre.
- NOAA (Administración Nacional del Océano y de la Atmósfera), "Office of Protected Resources, Dolphin Interactions with the Eastern Tropical Pacific Tuna Purse Seine Fishery" ([http://www.nmfs.noaa.gov/prot\\_res/PR2/Tuna\\_Dolphin/tunadolphin.html](http://www.nmfs.noaa.gov/prot_res/PR2/Tuna_Dolphin/tunadolphin.html)).
- OCDE (Organización de Cooperación y Desarrollo Económico) (2001), "Trade and Development Issues in Non-OECD Countries. Report by the Rapporteur" (CCNM/GF/TR/M(2001)6), Santiago de Chile, junio.
- OFCE (Observatoire Français des Conjonctures Économiques) (2001), *Lettre de l'OFCE*, N° 208, octubre.
- OMC (Organización Mundial del Comercio) (2001a), *Estadísticas de comercio internacional, 2001*, Ginebra.
- \_\_\_\_\_ (2001b), "World Trade Organization. Fourth Ministerial Conference (Doha, 9-13 November 2001)", *Press Pack*, 9 de noviembre.
- \_\_\_\_\_ (2001c), "The WTO: What is it Stake", *Speeches*, Londrés, 12 de marzo (<http://www.wto.org>).
- \_\_\_\_\_ (2001d), "Other Business Organization of Further Work on Implementation-related Issues and Concerns. General Council", 8 de febrero (<http://www.wto.org>).
- \_\_\_\_\_ (2001e), "Market access: unfinished business, post- Uruguay Round inventory and issues", *Special Studies*, N° 6, 27 de abril.
- \_\_\_\_\_ (2001f), "General Council: Preparations for the Fourth Session of the Ministerial Conference. Draft Ministerial Declaration-Revision" (JOB(01)/140/Rev.1); "Implementation-related Issues and Concerns. Draft Decision-Revision" (JOB(01)/139/Rev.1); "General Council: Preparations for the Fourth Session of the Ministerial Conference. Draft Declaration on Intellectual Property and Access to Medicines (Public Health)" (JOB(01)/155). documentos borradores para la Cuarta Conferencia de la OMC (<http://www.ictsd.org/ministerial/doha/relevantdoc.htm>).
- \_\_\_\_\_ (2001g), "Declaración ministerial" (WT/MIN(01)/DEC/W/1); "Declaración relativa al acuerdo sobre ADPIC y la salud pública" (WT/MIN(01)/DEC/W/2); "Decisión sobre cuestiones relativas a la aplicación" (WT/MIN(01)/W/10); "Procedimiento propuesto para la concesión de la prórroga prevista en el párrafo 4 del artículo 27 a determinados países en desarrollo miembros" (G/SCM/W/471/Rev.1), declaraciones y decisiones finales de la OMC en la Cuarta Conferencia Ministerial (<http://www.wto.org>).
- \_\_\_\_\_ (2001h), "The Agriculture Negotiations: The Issues, and Where We Are Now" (<http://www.wto.org>).

- \_\_\_\_\_ (2001i), “Work Programme Agreed for Talks ‘Phase 2’. Agriculture Negotiations, 26-27 March 2001”, *WTO News* (Press/215) (<http://www.wto.org>).
- \_\_\_\_\_ (2001j), “Informe anual, 2001” (<http://www.wto.org>).
- \_\_\_\_\_ (2001k), “Guidelines and Procedures for the Negotiations on Trade in Services. Adopted by the Special Session of the Council for the Trade in Services on 28 March 2001. WTO Services Talks Press Ahead” (Press/217) (<http://www.wto.org>).
- \_\_\_\_\_ (2001l), “Services: Proposal for the New Negotiations” (<http://www.wto.org>).
- \_\_\_\_\_ (2001m), “Los gobiernos intercambian sus opiniones sobre los ADPIC y la salud pública. Consejo de los ADPIC”, 20 de junio (<http://www.wto.org>).
- \_\_\_\_\_ (2001n), “General Council Report on Ministerial. General Council Preparation for the Fourth Session of the Ministerial Conference. Report by the Chairman of the General Council in Co-operation with the Director General on the Current State of Preparatory Work (Informal Meeting of the General Council on July 30 2001” (<http://www.wto.org>).
- \_\_\_\_\_ (2001o), “Informe del Presidente del Consejo General y del director General acerca de las consultas realizadas sobre las cuestiones y preocupaciones pendientes relativas a la aplicación”, 20 de julio (<http://www.wto.org>).
- \_\_\_\_\_ (2001p), “General Council: Preparations for the Fourth Session of the Ministerial Conference. Draft Ministerial Declaration-Revision” (JOB(01)/140); “Implementation-related Issues and Concerns. Draft Decision-Revision” (JOB(01)/139), documentos borradores para la Cuarta Conferencia de la OMC (<http://www.ictsd.org/ministerial/doha/relevantdoc.htm>).
- \_\_\_\_\_ (2000a), *Highlights*, enero-agosto.
- \_\_\_\_\_ (2000b), “Las patentes de productos farmacéuticos y el Acuerdo sobre los ADPIC. Nota técnica sobre las patentes de medicamentos” (<http://www.wto.org>).
- \_\_\_\_\_ (2000c), “Seminar on the Implementation of WTO Agreements. Report by the Chairman of the Committee on Trade and Development” (JOB/N.4175), 30 de junio (<http://www.wto.org>).
- \_\_\_\_\_ (2000d), *Informe anual, 2000*, Ginebra.
- \_\_\_\_\_ (1999a), “Organización Mundial del Comercio. Tercera Conferencia Ministerial (Seattle, 30 de noviembre al 3 de diciembre de 1999)”, *Carpeta de prensa*, 28 de noviembre.
- \_\_\_\_\_ (1999b), *Simposio de alto nivel sobre comercio y desarrollo. Documento base*, Ginebra, 17 y 18 de marzo.
- \_\_\_\_\_ (1999c), “WTO Agreements and Developing Countries. Problems with Implementation” (<http://www.wto.org>).
- \_\_\_\_\_ (1998), *El comercio hacia el futuro*, segunda edición, Ginebra.
- Pérez, Esteban y otros (2001), *Un análisis del Tratado de Libre Comercio entre el Triángulo del Norte y México*, serie Estudios y perspectivas, N° 3 (LC/L.1605-P; LC/MEX/L.484), México, D.F., Sede Subregional de la CEPAL en México, octubre. Publicación de las Naciones Unidas, N° de venta: S.01.II.G.145.
- RCEU (Representante de Comercio de los Estados Unidos) (2001a), *2001 Trade Policy Agenda and 2000 Annual Report*, marzo.
- \_\_\_\_\_ (2001b), “United States wins WTO case on high fructose corn syrup”, Press Release, N° 01-44, Washington D.C., 22 de junio.
- \_\_\_\_\_ (2001c), “Identification of Trade Expansion Priorities Pursuant to Executive Order 13116”, 30 de abril.
- \_\_\_\_\_ (2001d), *2001 Special 301 Report*, mayo.
- \_\_\_\_\_ (2001e), “2001 Trade Policy Agenda and 2000 Annual Report of the President of the United States on the Trade Arrangement Program” (<http://www.ustr.gov>).
- \_\_\_\_\_ (2001f), “Trade Policy Staff Committee (TPSC): Public Comments on Preparations for the Fourth Ministerial Conference of the World Trade Organization” (<http://www.ustr.gov>).
- \_\_\_\_\_ (2001g), “2001 International Trade Legislative Agenda” (<http://www.ustr.gov>).
- \_\_\_\_\_ (2000a), “USTR announces allocation of the raw cane sugar, refined sugar and sugar containing products tariff-rate quotas for FY 2001”, *Press Release*, N° 00-64, Washington D.C., 21 de septiembre.
- \_\_\_\_\_ (2000b), “Panel finds Mexican antidumping order violates WTO rules”, Press Release, N° 00-05, Washington, D.C., 27 de enero.
- Sáez, Sebastián (1999), *Estrategia y negociación en el sistema multilateral. Economía internacional aplicada*, Santiago de Chile, Dolmen Ediciones.
- Secretaría de la CARICOM (2001), “Establishment of the CARICOM Single Market and Economy: Key Elements, July 2001” (<http://www.caricom.org>).

- Secretaría General de la Comunidad Andina (2001a), “Acciones en materia de negociaciones comerciales de la Comunidad Andina con terceros en los últimos meses”, agosto (<http://www.comunidadandina.org>).
- \_\_\_\_\_ (2001b), “Intercambio comercial entre la Comunidad Andina y el Mercosur, 1990-2000”, agosto (<http://www.comunidadandina.org>).
- Seidman, Laurence (2001), “Reviving fiscal policy”, *Challenge*, mayo-junio.
- Seltz, Véronique (2001), “Dépressions asiatiques”, Caisse des Dépôts et des Consignations IXIS, *Flash Marchés Emergents*, N° 10-2001, 27 de agosto.
- Silva, Verónica (2001), *El camino hacia un proceso nuevo y amplio de negociaciones comerciales multilaterales. Las perspectivas post-Doha de las negociaciones en la OMC*, serie Comercio internacional, N° 23 (LC/L.1684-P), Santiago de Chile.
- Silva, Verónica y Johannes Heirman (1999), *Las condiciones de acceso a los mercados de bienes: algunos problemas pendientes* (LC/L.1297-P), Santiago de Chile. Publicación de las Naciones Unidas, N° de venta: S.99.II.G.62.
- Soete, L. (1981), “A general test of technological gap trade theory”, *Weltwirtschaftliches Archiv* 117, N° 4.
- Statistics Norway (2000), “Economic survey”, N° 2/2000.
- The Economist* (2001), “Get a parachute”, 25 de agosto.
- Third World Network (2001), “WTO addresses public-health implications of TRIPS Agreement”, *Third World Economics, Trends and Analysis*, N° 259, junio.
- Tórtora, Manuela (1999a), “Seattle el día después: una oportunidad para los países en desarrollo”, inédito.
- \_\_\_\_\_ (1999b), *Commercial Defense Policy: Antidumping, Countervailing Measures and Safeguards Issues for the Future Negotiations*, Buenos Aires, Facultad Latinoamericana de Ciencias Sociales (FLACSO), junio.
- Tussie, Diana y Miguel Lengyel (2000), Compromisos en la Organización Mundial del Comercio sobre promoción de exportaciones, Buenos Aires, Facultad Latinoamericana de Ciencias Sociales (FLACSO), junio.
- UNCTAD (Conferencia de las Naciones Unidas sobre Comercio y Desarrollo) (1999a), “Preparación de las futuras negociaciones comerciales multilaterales: asuntos e investigaciones desde una perspectiva del desarrollo” (UNCTAD/ITCD/TSB/6), Ginebra.
- \_\_\_\_\_ (1999b), “A positive agenda for developing countries in future trade negotiations. Note by the UNCTAD Secretariat on the state of play”, 25 de noviembre (<http://www.unctad.org/en/posagen/index.htm>).
- USDA (Departamento de Agricultura) (2001a), “FAS, Program Activity” (<http://www.fas.usda.gov/excredits/quarterly/2001/mar-sum.html>).
- \_\_\_\_\_ (2001b), “AMS research and promotion programs”, *Hass Avocado Promotion, Research and Information Act of 2000*, 21 de marzo (<http://www.ams.usda.gov/fv/rpavocado.html>).
- \_\_\_\_\_ (2001c), “APHIS, Foot and Mouth Disease in Argentina” (<http://www.aphis.usda.gov>).
- \_\_\_\_\_ (2001d), “Uruguay confirms case of FMD; United States announces import restrictions”, 26 de abril.
- \_\_\_\_\_ (2001e), “USDA lifts suspension on Brazilian beef imports”, 23 de febrero.
- \_\_\_\_\_ (2000), “Sugar: World Markets and Trade”, noviembre (<http://www.fas.usda.gov/http/sugar/2000/november/toc.htm>).
- \_\_\_\_\_ (1999a), “FAS, International Negotiations on Export Credit Programs” (<http://www.fas.gov/info/factsheets/ec-backgrounder.html>).
- \_\_\_\_\_ (1999b), “CCC Supplier Credit Guarantee” (<http://www.fas.usda.gov/info/factsheets/scgp.html>).
- USDOC (United States Department of Commerce) (2001), “Litigation Related to the Tuna/Dolphin Program”, 19 de marzo ([http://www.nmfs.noaa.gov/prot\\_res/PR2/Tuna\\_Dolphin/litigation.html](http://www.nmfs.noaa.gov/prot_res/PR2/Tuna_Dolphin/litigation.html)).
- \_\_\_\_\_ (2000), *Global Steel Report: Report to the President on Structural Problems, and Future Solutions*, Washington, D.C., julio.
- USITC (Comisión de Comercio Internacional) (2001), “Spring table grapes from Chile and Mexico”, USITC Publication, N° 3432, Washington, D.C., junio.
- \_\_\_\_\_ (2000), “Certain seamless carbon and alloy steel standard line, and pressure pipe from the Czech Republic, Mexico, and Romania injures United States industries, says ITC”, *News Release*, N° 00-091, Washington, D.C., 13 de julio.
- Voto Bernales, Jorge (2001), “Perspectiva general del proceso de negociación”, documento presentado al Seminario “Agricultura y los nuevos temas en la OMC: intereses, opciones y estrategias para América Latina y el Caribe”, Caracas, (SELA)/Banco Mundial, 7 y 8 de marzo.
- Zoellick, Robert (2001), “Speech and testimony”, *Press Conference at WTO Mini-ministerial Meeting*, México, D.F., 1 de septiembre.

## PRESENTACIÓN Y NOTAS EXPLICATIVAS

En los cuadros de este anexo se presenta información sobre las importaciones y exportaciones de la mayoría de los países de la región durante el período 1965-2000, organizada conforme a las categorías propuestas en la primera versión del *Panorama de la Inserción Internacional de América Latina y el Caribe* (CEPAL, 1996, pp. 217 a 225). En el cuadro que lleva el título de “Clasificación adoptada” se ofrece una síntesis de esas categorías y se consigna además el nombre completo de cada grupo de productos comprendidos en ellas, el cual, por razones de espacio, aparece abreviado en los cuadros estadísticos.

Como se advierte en dicho cuadro, los productos están agrupados de acuerdo con la Clasificación Uniforme para el Comercio Internacional (CUCI), primera versión, desagregados a tres y cuatro dígitos. Por otra parte, la información de base sobre los bienes está tomada del Banco de Datos del Comercio Exterior de América Latina y el Caribe (BADECEL), al 26 de noviembre del 2001, y de la Base de datos estadísticos del comercio externo (COMTRADE), al 5 de diciembre del 2001.

Las exportaciones se presentan en valores corrientes f.o.b., y las importaciones en valores corrientes c.i.f., con excepción de las importaciones de México y de Venezuela, que a partir de 1980 y 1970, respectivamente, están expresadas en valores f.o.b. Por otra parte, desde 1992 México registra la maquila en el comercio de bienes, y no en el de servicios, como se hacía anteriormente.

### *Los cuadros estadísticos:*

Hay dos tipos de cuadros: los que abarcan un conjunto de países (del 1A al 2C; seis en total), y los dedicados a cada país en particular (del 3A al 35C), según la correspondiente disponibilidad de datos, que se indica en el Cuadro Anexo 1.

Respecto del segundo grupo cabe señalar lo siguiente: como se aprecia en el Cuadro Anexo 1, donde se da cuenta de la disponibilidad o no disponibilidad de datos acerca del comercio exterior de 33 países de la región para el período 1965-2000. A pesar que para algunos países la información es escasa (Antigua y Barbuda, Bahamas, Cuba, Guyana, Haití, República Dominicana, Saint Kitts y Nevis y San Vicente y las Granadinas), se decidió imprimir esa poca información ya que igual es considerada para los cuadros 1A al 2C correspondientes al conjunto de países de América Latina y el Caribe.

En lo concerniente a los seis cuadros que abarcan un conjunto de países, se ha introducido entre ellos la siguiente distinción: tres (1A, 1B y 1C) engloban los 33 países recién enumerados, mientras que los otros tres (2A, 2B y 2C) no incluyen a México, lo que comprenden sólo 32 países.

Hay que tener presente que en los cuadros en que se hace alusión a las zonas de destino de las exportaciones --1A a 33B-- y al origen de las importaciones --1C a 33C--, se han utilizado, por razones de espacio, denominaciones convencionales: de esa manera, América Latina y el Caribe aparecen bajo el nombre de “Región”. Del mismo modo, bajo el nombre genérico de “Asia” se ha agrupado a los siguientes países y territorios: Australia, China, Filipinas, Hong Kong, Indonesia, Malasia, Nueva Zelandia, la República de Corea, Singapur, Tailandia y la provincia china de Taiwán.

Las diferencias entre la suma de los porcentajes y 100% se debe a que las cifras han sido redondeadas.



### CLASIFICACIÓN ADOPTADA

CATEGORÍA	EJEMPLOS DE PRODUCTOS	DESTINO DE CONSUMO	CUCI <sup>a/</sup>
<b>A. Bienes primarios</b> 1. Agrícolas 2. Mineros 3. Energéticos	Pescado, legumbres, frutas, madera, lana, minerales, petróleo	Final o intermedio	<b>Agrícolas:</b> 001, 025, 031, 041, 0421, 043, 044, 045, 051, 054, 0711, 0721, 074, 075, 121, 211, 212, 2211, 2212, 2213, 2214, 2215, 2216, 2217, 2218, 2311, 241, 242, 244, 261, 2621, 2622, 2623, 2625, 2631, 264, 265, 2711, 291, 292. <b>Mineros:</b> 2712, 2713, 2714, 273, 274, 275, 276, 281, 283, 285, 286. <b>Energéticos:</b> 321, 331, 341.
<b>B. Bienes industrializados</b> 1. Tradicionales a) Alimentos, bebidas y tabaco b) Otros tradicionales	Lácteos, aceites, azúcar, tejidos, herramientas, muebles, calzado, impresos, cueros	Final	<b>Alimentos, bebidas y tabaco:</b> 011, 012, 013, 022, 023, 024, 032, 0422, 046, 047, 048, 052, 053, 055, 061, 062, 0713, 0722, 0723, 073, 081, 091, 099, 111, 112, 122, 2219, 411, 422, 431. <b>Otros tradicionales:</b> 2313, 2314, 243, 2511, 2626, 2627, 2628, 2629, 2632, 2633, 2634, 267, 551, 611, 612, 613, 621, 631, 632, 633, 642, 6511, 6512, 6513, 6514, 6515, 6518, 6519, 652, 653, 654, 655, 656, 657, 662, 663, 665, 666, 667, 691, 692, 693, 694, 695, 696, 697, 698, 733, 812, 821, 831, 841, 842, 851, 892, 893, 894, 895, 897, 899.
2. Bienes con elevadas economías de escala y alta intensidad de recursos naturales	Petroquímicos, papel, pulpa, cemento, metales básicos (productos básicos industriales)	Intermedio	<b>Bienes con elevadas economías de escala y alta intensidad de recursos naturales:</b> 2312, 2512, 2515, 2516, 2517, 2518, 2519, 266, 282, 284, 332, 421, 512, 513, 514, 515, 521, 531, 532, 533, 554, 561, 571, 5811, 5812, 5813, 5819, 599, 629, 641, 6516, 6517, 661, 664, 671, 672, 673, 674, 675, 676, 677, 678, 679, 681, 682, 683, 684, 685, 686, 687, 688, 689.
3. Bienes duraderos (y partes )	Artículos electrodomésticos, productos electrónicos de consumo, vehículos	Final o intermedio	<b>Bienes duraderos:</b> 7241, 7242, 725, 731, 732, 735, 891.
4. Bienes difusores de progreso técnico	Maquinaria, instrumentos, química fina	Bienes de capital o intermedio	<b>Bienes difusores de progreso técnico:</b> 541, 553, 7111, 7112, 7113, 7114, 7115, 7116, 7117, 7118, 712, 7141, 7142, 7143, 7149, 715, 717, 718, 719, 722, 723, 7249, 726, 729, 734, 861, 862, 864, 9510.

**Fuente:** CEPAL, sobre la base de: CEPAL, "El comercio de manufacturas de América Latina: evolución y estructura 1962-1989", *Estudios e informes de la CEPAL*, N° 88 (LC/G.1731-P), Santiago de Chile, 1992. Publicación de las Naciones Unidas, N° de venta: S.92.II.G.12; J.C. Ferraz y otros, *Made in Brazil: desafíos competitivos para a industria*, Rio de Janeiro, Editora Campus, 1996; y "El desafío competitivo para la industria brasileña", *Revista de la CEPAL*, N° 58 (LC/G.1916-P), Santiago de Chile, abril de 1996; P. Guerrieri y C. Milana, *L'Italia e il commercio mondiale: mutamenti e tendenze nella divisione internazionale del lavoro*, Roma, Il Mulino, 1990.

<sup>a/</sup> CUCI = Clasificación Uniforme para el Comercio Internacional, primera versión.

Cuadro Anexo 1

AMÉRICA LATINA Y EL CARIBE: DISPONIBILIDAD DE INFORMACIÓN SOBRE EL COMERCIO EXTERIOR DE LOS PAÍSES <sup>a/</sup>, 1965-2000

País informante	Cuadro	1965	1970	1975	1980	1981	1982	1983	1984	1985	1986	1987	1988	1989	1990	1991	1992	1993	1994	1995	1996	1997	1998	1999	2000
1 Antigua y Barbuda	3	...	M X	M X	M X	M X	M X	M X	...	...	...	...	...	...	...	...	...	...	...	...	...	...	...	...	...
2 Argentina	4	M X	M X	M X	M X	M X	M X	M X	M X	M X	M X	M X	M X	M X	M X	M X	M X	M X	M X	M X	M X	M X	M X	M X	M X
3 Bahamas	5	...	M X	M X	M X	M X	M X	M X	M X	M X	M X	M X	M X	...	...	M X	...	...	...	...	...	M X	...	...	...
4 Barbados	6	M X	M X	M X	M X	M X	M X	M X	M X	M X	M X	M X	M X	M X	M X	M X	M X	M X	M X	M X	M X	M X	M X	M X	M X
5 Belice	7	M X	M X	M X	M X	M X	M X	M X	M X	M X	M X	M X	M X	M X	M X	...	...	M X	M X	M X	M X	M X	M X	M X	M X
6 Bolivia	8	M X	M X	M X	M X	M X	M X	M X	M X	M X	M X	M X	M X	M X	M X	M X	M X	M X	M X	M X	M X	M X	M X	M X	M X
7 Brasil	9	M X	M X	M X	M X	M X	M X	M X	M X	M X	M X	M X	M X	M X	M X	M X	M X	M X	M X	M X	M X	M X	M X	M X	M X
8 Chile	10	M X	M X	M X	M X	M X	M X	M X	M X	M X	M X	M X	M X	M X	M X	M X	M X	M X	M X	M X	M X	M X	M X	M X	M X
9 Colombia	11	M X	M X	M X	M X	M X	M X	M X	M X	M X	M X	M X	M X	M X	M X	M X	M X	M X	M X	M X	M X	M X	M X	M X	M X
10 Costa Rica	12	M X	M X	M X	M X	M X	M X	M X	M X	M X	M X	M X	M X	M X	M X	M X	M X	M X	M X	M X	M X	M X	M X	M X	M X
11 Cuba	13	M X	M X	...	X	...	X	...	...	...	M X	...	...	...	...	...	...	...	...	...	...	...	...	...	...
12 Dominica	14	...	M X	M X	M X	M X	M X	M X	...	...	M X	M X	M X	M X	...	...	...	...	M X	M X	M X	M X	M X	...	M X
13 Ecuador	15	M X	M X	M X	M X	M X	M X	M X	M X	M X	M X	M X	M X	M X	M X	M X	M X	M X	M X	M X	M X	M X	M X	M X	M X
14 El Salvador	16	M X	M X	M X	M X	M X	M X	M X	M X	M X	M X	M X	M X	M X	M X	M X	M X	M X	M X	M X	M X	M X	M X	M X	M X
15 Granada	17	...	M X	...	...	M X	M X	M X	M X	M X	M X	M X	M X	M X	M X	M X	...	...	M X	M X	M X	M X	M X	M X	...
16 Guatemala	18	M X	M X	M X	M X	M X	M X	M X	M X	M X	M X	M X	M X	M X	M X	M X	M X	M X	M X	M X	M X	M X	M X	M X	M X
17 Guyana	19	M X	M X	M X	M X	M X	M X	M X	...	...	...	...	...	...	...	M	...	...	...	...	...	...	...	...	...
18 Haití	20	...	M X	M X	M X	M X	M X	M X	...	...	...	...	...	X	...	X	...	X	...	X	...	X	...	...	...
19 Honduras	21	M X	M X	M X	M X	M X	M X	M X	M X	M X	M X	M X	M X	M X	M X	M X	M X	M X	M X	M X	M X	M X	M X	M X	M X
20 Jamaica	22	M X	M X	M X	M X	M X	M X	M X	M X	M X	M X	M X	M X	M X	M X	M X	M X	M X	M X	M X	M X	M X	M X	M X	M X
21 México <sup>b/</sup>	23	M X	M X	M X	M X	M X	M X	M X	M X	M X	M X	M X	M X	M X	M X	M X	M X	M X	M X	M X	M X	M X	M X	M X	M X
22 Nicaragua	24	M X	M X	M X	M X	M X	M X	M X	M X	M X	M X	...	...	M X	M X	M X	M X	M X	M X	M X	M X	M X	M X	M X	M X
23 Panamá	25	M X	M X	M X	M X	M X	M X	M X	M X	M X	M X	M X	M X	M X	M X	M X	M X	M X	M X	M X	M X	M X	M X	M X	...
24 Paraguay	26	M X	M X	M X	M X	M X	M X	M X	M X	M X	M X	M X	M X	M X	M X	M X	M X	M X	M X	M X	M X	M X	M X	M X	M X
25 Perú	27	M X	M X	M X	M X	M X	M X	M X	M X	M X	M X	M X	M X	M X	M X	M X	M X	M X	M X	M X	M X	M X	M X	M X	M X
26 República Dominicana	28	M X	M X	M X	M X	M X	M X	M X	M	...	M X	...	X	...	X	...	...	...	...	...	...	...	...	...	...
27 Saint Kitts y Nevis	29	...	...	...	...	...	M X	M X	...	...	...	M X	M X	...	...	...	...	M X	M X	M X	M X	M X	...	...	M X
28 San Vicente y las Granadinas	30	...	M X	...	...	M X	M X	M X	...	...	...	...	...	...	...	...	...	M X	M X	M X	...	X	M X	M X	M X
29 Santa Lucía	31	...	M X	M X	M X	M X	M X	M X	...	...	M X	M X	M X	M X	M X	M X	M X	M X	M X	M X	M X	M X	M X	M X	M X
30 Suriname	32	M X	M X	M X	M X	M X	M X	M X	...	...	...	...	M X	M X	M X	M X	M X	...	M X	M X	M X	M X	M X	M X	M X
31 Trinidad y Tabago	33	M X	M X	M X	M X	M X	M X	M X	...	...	M X	M X	M X	M X	M X	M X	M X	M X	M X	M X	M X	M X	M X	M X	M X
32 Uruguay	34	M X	M X	M X	M X	M X	M X	M X	M X	M X	M X	M X	M X	M X	M X	M X	M X	M X	M X	M X	M X	M X	M X	M X	M X
33 Venezuela <sup>c/</sup>	35	M X	M X	M X	M X	M X	M X	M X	M X	M X	M X	M X	M X	M X	M X	M X	M X	M X	M X	M X	M X	M X	M X	M X	M X

Fuente: CEPAL, sobre la base de cifras oficiales.

M = Importaciones c.i.f.

X = Exportaciones f.o.b.

<sup>a/</sup> Según la Clasificación Uniforme para el Comercio Internacional (CUCI rev.1) <sup>d/</sup><sup>b/</sup> Desde 1980 México declara las importaciones en valores f.o.b.<sup>c/</sup> Desde 1970 Venezuela declara las importaciones en valores f.o.b.<sup>d/</sup> No incluye el oro no monetario.

Cuadro Anexo 2

**ALCA: Mercados de destino de las exportaciones de bienes, según esquemas de integración, 1990, 1995 y 2000**  
(En porcentajes)

País Informante	Mercosur (4)			C. Andina (5)			MCCA (5)			CARICOM (13)			TLCAN (3)			ALCA (34)			Mundo a/		
	1990	1995	2000	1990	1995	2000	1990	1995	2000	1990	1995	2000	1990	1995	2000	1990	1995	2000	1990	1995	2000
1 Argentina	14.8	32.3	31.9	4.1	5.9	3.7	0.3	0.4	0.4	0.2	0.1	0.1	17.0	9.7	14.3	40.5	55.9	61.0	12 352	20 963	26 313
2 Brasil	4.2	13.3	14.1	2.8	4.6	3.9	0.4	0.5	0.5	0.5	0.4	0.4	27.9	20.9	28.2	37.6	42.6	49.8	31 397	46 146	54 907
3 Paraguay	39.6	57.4	63.5	1.6	3.9	5.0	0.1	0.1	0.1	4.2	0.1	0.0	4.5	4.9	4.0	56.7	69.9	78.4	959	919	871
4 Uruguay	35.1	47.2	45.0	1.5	3.2	2.0	0.1	0.3	0.3	0.1	0.0	0.4	12.2	7.5	14.9	50.0	60.2	65.6	1 696	2 101	2 274
<b>Mercosur</b>	<b>8.9</b>	<b>20.6</b>	<b>21.0</b>	<b>3.1</b>	<b>4.9</b>	<b>3.8</b>	<b>0.3</b>	<b>0.4</b>	<b>0.5</b>	<b>0.5</b>	<b>0.3</b>	<b>0.3</b>	<b>23.9</b>	<b>16.9</b>	<b>23.3</b>	<b>39.2</b>	<b>47.5</b>	<b>54.0</b>	<b>46 403</b>	<b>70 129</b>	<b>84 366</b>
5 Bolivia	34.5	16.5	21.3	6.5	21.1	22.7	0.0	0.0	0.0	0.0	0.7	0.1	20.1	32.1	26.4	64.8	73.4	73.0	923	1 050	1 369
6 Colombia	1.1	1.8	2.7	5.5	19.8	16.6	0.9	1.8	1.9	0.8	0.7	2.0	46.1	38.1	53.4	61.6	65.4	80.3	6 765	10 027	13 106
7 Ecuador	0.6	3.6	2.4	6.9	8.4	13.8	1.8	0.8	3.3	0.0	0.1	0.1	53.7	44.8	39.3	70.9	66.1	69.7	2 713	4 266	4 814
8 Perú	3.6	4.7	4.4	6.5	8.1	7.8	0.7	0.4	0.8	0.3	0.2	0.4	24.9	23.4	35.8	38.3	40.4	54.9	3 313	4 977	5 722
9 Venezuela	2.0	9.2	4.2	2.7	9.9	5.1	2.0	2.0	2.4	1.5	3.2	2.6	55.2	52.9	62.0	66.2	79.5	80.6	18 037	18 993	30 919
<b>Comunidad Andina</b>	<b>2.8</b>	<b>6.3</b>	<b>4.1</b>	<b>4.2</b>	<b>12.4</b>	<b>9.3</b>	<b>1.6</b>	<b>1.5</b>	<b>2.2</b>	<b>1.0</b>	<b>1.8</b>	<b>1.9</b>	<b>49.0</b>	<b>43.9</b>	<b>54.5</b>	<b>62.7</b>	<b>69.3</b>	<b>76.8</b>	<b>31 751</b>	<b>39 313</b>	<b>55 929</b>
10 Costa Rica	0.2	0.5	0.3	0.6	1.7	1.3	9.5	12.9	11.4	0.9	1.0	0.7	50.0	42.0	54.4	65.6	62.4	71.4	1 456	2 702	5 483
11 El Salvador	0.3	0.1	0.0	0.1	1.7	0.3	31.0	42.2	55.2	1.2	0.2	0.7	35.9	19.9	25.3	70.8	66.6	85.6	409	985	1 341
12 Guatemala	0.0	0.1	0.0	1.6	3.8	1.0	24.8	29.2	30.2	2.0	0.5	1.1	44.2	34.8	42.9	75.8	72.4	79.0	1 163	1 936	2 699
13 Honduras	0.0	0.0	0.0	0.5	0.4	0.2	4.4	5.6	18.3	0.8	1.0	1.7	52.5	44.1	56.1	58.9	51.7	76.8	554	655	1 072
14 Nicaragua	1.4	0.1	0.0	0.3	1.4	0.1	14.4	16.6	27.1	0.1	0.2	0.3	30.7	43.9	45.0	47.2	63.5	73.8	326	500	607
<b>MCCA</b>	<b>0.2</b>	<b>0.2</b>	<b>0.2</b>	<b>0.8</b>	<b>2.1</b>	<b>0.9</b>	<b>16.0</b>	<b>21.4</b>	<b>22.7</b>	<b>1.2</b>	<b>0.7</b>	<b>0.9</b>	<b>45.6</b>	<b>37.1</b>	<b>47.8</b>	<b>66.7</b>	<b>64.9</b>	<b>75.6</b>	<b>3 907</b>	<b>6 777</b>	<b>11 202</b>
15 Barbados	0.0	0.0	0.0	0.3	1.9	0.5	0.0	0.1	0.0	31.2	43.2	51.6	16.1	23.4	22.1	47.6	68.8	74.6	213	168	190
16 Belice b/	0.0	0.0	0.0	0.0	0.0	0.0	0.1	0.1	0.3	8.0	3.8	6.1	56.4	39.4	51.3	64.5	43.4	58.0	105	143	159
17 Dominica	0.0	0.0	0.0	0.0	0.0	0.0	0.0	0.0	0.0	25.8	43.2	58.4	8.5	7.5	6.1	33.9	50.7	64.0	53	44	51
18 Granada b/	2.4	1.9	3.5	0.0	0.0	0.6	0.0	0.0	0.1	28.1	25.8	28.6	9.5	35.7	19.8	40.0	63.5	53.2	21	20	33
19 Haití c/	0.0	0.1	0.0	0.0	0.0	0.0	0.1	0.0	0.0	0.0	0.0	0.1	85.9	65.3	87.2	86.2	65.6	87.6	171	35	61
20 Jamaica	1.1	0.7	0.0	0.0	0.2	0.3	0.0	0.0	0.1	6.6	4.2	3.4	41.1	48.1	50.5	49.1	53.6	55.0	1 108	1 374	1 268
21 Santa Lucía	0.0	0.0	0.0	0.3	0.2	0.3	0.0	0.0	0.0	16.9	16.5	25.5	19.4	19.8	14.8	36.0	36.1	40.2	120	94	41
22 Suriname	4.8	5.3	0.1	0.0	0.0	0.1	0.0	0.0	0.0	1.5	2.5	6.7	11.2	19.2	25.3	17.5	26.9	32.2	473	460	423
23 Trinidad y Tabago	0.2	1.7	1.2	2.5	4.4	1.5	0.2	0.7	4.2	15.0	22.1	23.3	58.5	46.6	49.4	77.6	79.2	83.0	2 080	2 467	4 273
<b>CARICOM (9 países)</b>	<b>1.0</b>	<b>1.6</b>	<b>0.8</b>	<b>1.2</b>	<b>2.3</b>	<b>1.9</b>	<b>0.1</b>	<b>0.4</b>	<b>3.2</b>	<b>12.1</b>	<b>15.7</b>	<b>27.9</b>	<b>44.3</b>	<b>42.0</b>	<b>42.0</b>	<b>59.4</b>	<b>64.0</b>	<b>78.9</b>	<b>4 345</b>	<b>4 806</b>	<b>6 500</b>
24 Canadá	0.4	0.6	0.3	0.4	0.6	0.3	0.1	0.1	0.1	0.2	0.1	0.1	76.2	79.8	87.6	77.4	81.4	88.6	125 058	189 042	275 407
25 Estados Unidos	1.7	3.0	2.7	1.8	2.3	1.6	0.8	1.1	1.2	0.8	0.7	0.7	28.3	29.1	36.2	34.5	37.6	43.8	371 466	541 367	706 317
26 México	1.6	1.5	0.6	1.4	1.5	0.8	1.6	0.9	0.8	0.5	0.2	0.1	71.3	85.9	90.6	77.3	91.1	93.7	26 247	79 376	166 111
<b>TLCAN</b>	<b>1.4</b>	<b>2.3</b>	<b>1.8</b>	<b>1.4</b>	<b>1.8</b>	<b>1.2</b>	<b>0.6</b>	<b>0.8</b>	<b>0.9</b>	<b>0.6</b>	<b>0.5</b>	<b>0.4</b>	<b>41.9</b>	<b>46.5</b>	<b>56.4</b>	<b>46.9</b>	<b>53.1</b>	<b>61.7</b>	<b>522 772</b>	<b>809 785</b>	<b>1 147 835</b>
27 Chile	7.9	11.5	9.6	3.7	6.9	6.8	0.4	0.3	0.6	0.0	0.0	0.1	17.6	14.0	22.3	29.9	32.9	39.8	8 292	15 530	17 921
28 Panamá b/	0.1	0.1	0.1	2.9	3.4	2.8	13.3	14.6	14.8	0.2	0.5	0.8	48.8	45.5	48.1	65.5	64.8	69.4	337	573	705
<b>ALCA (28 países)</b>	<b>2.1</b>	<b>3.9</b>	<b>3.2</b>	<b>1.7</b>	<b>2.5</b>	<b>1.8</b>	<b>0.8</b>	<b>1.0</b>	<b>1.1</b>	<b>0.7</b>	<b>0.6</b>	<b>0.6</b>	<b>40.6</b>	<b>43.7</b>	<b>53.6</b>	<b>47.2</b>	<b>53.2</b>	<b>61.8</b>	<b>617 807</b>	<b>949 539</b>	<b>1 324 458</b>

Fuente: CEPAL, sobre la base de cifras oficiales. CUCI Rev.1

a/ En millones de dólares corrientes.

b/ Sin información para 2000, el valor de la columna 2000 corresponde al dato de 1999, último disponible.

c/ Sin información para 2000, el valor de la columna 2000 corresponde al dato de 1997, último disponible.

Cuadro Anexo 3  
ALCA: Origen de las importaciones de bienes, según esquemas de integración, 1990, 1995 y 2000  
(En porcentajes)

País Informante	Mercosur (4)			C. Andina (5)			MCCA (5)			CARICOM (13)			TLCAN (3)			ALCA (34)			Mundo a/		
	1990	1995	2000	1990	1995	2000	1990	1995	2000	1990	1995	2000	1990	1995	2000	1990	1995	2000	1990	1995	2000
1 Argentina	20.4	22.9	28.9	7.4	1.8	0.9	0.0	0.0	0.0	0.0	0.0	0.0	23.8	24.1	22.6	54.0	51.5	54.8	4 077	20 122	23 852
2 Brasil	10.9	13.5	13.9	2.7	2.4	3.9	0.0	0.0	0.1	0.2	0.2	0.1	23.1	27.6	26.6	39.4	46.7	46.2	22 458	53 736	58 931
3 Paraguay	30.0	39.4	51.6	0.3	0.4	0.4	0.0	0.0	0.0	0.0	0.0	1.4	13.4	13.7	8.4	47.7	56.6	63.5	1 349	3 136	2 193
4 Uruguay	39.6	46.1	43.8	4.2	2.0	4.9	0.0	0.0	0.0	0.0	0.0	0.0	14.3	12.0	11.6	60.1	62.6	62.6	1 415	2 866	3 466
<b>Mercosur</b>	<b>14.5</b>	<b>18.1</b>	<b>20.0</b>	<b>3.3</b>	<b>2.2</b>	<b>3.0</b>	<b>0.0</b>	<b>0.0</b>	<b>0.0</b>	<b>0.2</b>	<b>0.2</b>	<b>0.1</b>	<b>22.3</b>	<b>25.6</b>	<b>24.4</b>	<b>42.8</b>	<b>48.8</b>	<b>49.6</b>	<b>29 298</b>	<b>79 859</b>	<b>88 441</b>
5 Bolivia	28.6	21.5	30.4	4.3	8.0	8.5	0.0	0.1	0.0	0.0	0.0	0.0	24.1	24.9	24.6	70.7	62.5	72.1	694	1 387	1 839
6 Colombia	6.1	5.2	5.8	8.5	13.3	14.0	0.1	0.2	0.2	0.0	0.5	0.3	41.0	41.4	41.2	58.8	62.2	64.1	5 589	13 863	11 539
7 Ecuador	9.3	6.5	6.3	6.6	16.8	24.4	1.5	0.2	0.4	0.2	0.3	0.6	37.7	36.5	31.0	57.7	64.7	71.3	1 804	4 195	3 446
8 Perú	15.5	10.7	10.3	12.9	15.7	18.8	0.0	0.6	0.2	0.0	0.1	0.1	33.7	30.4	29.6	66.0	61.6	64.8	2 634	7 584	7 415
9 Venezuela	5.9	7.4	7.1	3.2	9.4	9.5	0.0	0.7	0.1	1.0	0.3	0.3	51.1	50.1	44.8	62.8	70.9	65.5	6 601	10 791	14 583
<b>Comunidad Andina</b>	<b>8.7</b>	<b>7.7</b>	<b>8.3</b>	<b>6.8</b>	<b>12.9</b>	<b>13.9</b>	<b>0.2</b>	<b>0.4</b>	<b>0.2</b>	<b>0.4</b>	<b>0.3</b>	<b>0.3</b>	<b>42.7</b>	<b>40.5</b>	<b>38.7</b>	<b>61.8</b>	<b>64.9</b>	<b>65.8</b>	<b>17 321</b>	<b>37 820</b>	<b>38 822</b>
10 Costa Rica	3.5	4.1	2.6	9.4	10.1	7.9	6.6	7.4	5.2	0.1	0.6	0.6	51.3	51.8	58.9	72.9	77.6	77.6	2 278	3 185	6 012
11 El Salvador	1.0	1.5	1.3	3.9	4.1	6.6	17.0	17.9	21.6	0.0	0.1	0.7	43.7	50.5	42.5	66.5	77.1	76.8	902	2 627	3 795
12 Guatemala	2.7	2.2	2.0	8.2	6.8	7.5	8.2	8.9	12.6	0.1	0.1	0.5	48.4	55.8	53.4	69.1	76.7	79.8	1 649	3 292	4 882
13 Honduras	2.3	1.7	1.6	9.5	2.7	3.9	8.1	14.1	18.0	0.1	0.2	1.3	48.5	51.4	53.3	72.7	73.2	83.5	942	1 728	2 915
14 Nicaragua	1.0	0.7	1.1	17.7	14.3	12.9	10.8	22.6	28.5	0.0	0.2	1.3	17.5	34.7	30.5	52.4	78.3	82.3	635	1 009	1 721
<b>MCCA</b>	<b>2.5</b>	<b>2.4</b>	<b>1.9</b>	<b>9.1</b>	<b>7.1</b>	<b>7.4</b>	<b>9.1</b>	<b>12.4</b>	<b>14.3</b>	<b>0.1</b>	<b>0.3</b>	<b>0.8</b>	<b>45.7</b>	<b>51.1</b>	<b>50.9</b>	<b>68.9</b>	<b>76.7</b>	<b>79.3</b>	<b>6 406</b>	<b>11 842</b>	<b>19 324</b>
15 Barbados	1.5	1.2	1.7	4.2	4.2	0.9	1.0	0.8	1.1	15.4	16.1	19.9	39.7	45.9	46.7	61.9	68.6	70.8	698	766	1 156
16 Belice b/	0.5	0.5	0.7	0.5	0.4	1.7	3.2	3.9	4.6	6.2	4.9	3.6	66.9	68.2	65.4	77.2	78.4	76.9	211	259	366
17 Dominica	0.7	0.7	0.7	1.5	1.0	2.3	0.7	0.9	1.4	21.3	26.8	27.0	35.8	35.3	42.4	60.6	65.2	75.3	118	117	147
18 Granada b/	1.6	0.9	0.9	2.0	1.4	1.3	0.2	1.0	1.3	23.6	27.4	27.4	35.3	45.5	45.9	63.4	76.6	77.2	109	129	202
19 Haití	...	...	...	...	...	...	...	...	...	...	...	...	...	...	...	...	...	...	...	...	...
20 Jamaica	4.0	1.8	1.8	5.6	2.6	4.6	0.3	0.5	1.2	4.6	8.7	12.6	60.4	56.9	53.4	75.2	71.0	74.9	1 918	2 773	3 192
21 Santa Lucía	1.3	1.1	0.7	1.8	1.3	1.2	1.3	1.0	1.3	17.9	22.3	21.7	40.8	42.1	45.6	63.8	68.6	71.0	272	306	350
22 Suriname	4.5	6.3	1.7	1.2	3.6	2.2	0.1	0.2	0.4	10.7	8.8	20.3	41.6	43.2	28.6	58.9	63.9	56.0	469	583	526
23 Trinidad y Tabago	5.3	4.3	3.2	8.8	3.3	27.1	0.3	0.5	0.8	6.9	3.1	3.8	46.7	56.5	39.2	68.1	68.1	74.3	1 262	1 723	3 307
<b>CARICOM (9 países)</b>	<b>3.6</b>	<b>2.6</b>	<b>2.2</b>	<b>5.2</b>	<b>2.9</b>	<b>11.9</b>	<b>0.5</b>	<b>0.7</b>	<b>1.0</b>	<b>8.8</b>	<b>9.3</b>	<b>11.8</b>	<b>50.5</b>	<b>53.5</b>	<b>45.4</b>	<b>69.0</b>	<b>69.5</b>	<b>73.2</b>	<b>5 057</b>	<b>6 655</b>	<b>9 247</b>
24 Canadá	0.7	0.5	0.6	0.7	0.6	0.6	0.1	0.2	0.2	0.2	0.1	0.1	65.7	69.2	67.8	67.7	70.7	69.3	115 937	163 859	239 522
25 Estados Unidos	2.0	1.5	1.4	3.1	2.3	2.5	0.5	0.8	1.0	0.5	0.3	0.3	24.0	27.3	29.3	30.9	33.0	35.3	516 442	768 667	1 255 420
26 México	2.4	1.1	1.2	0.8	0.7	0.5	0.3	0.1	0.2	0.1	0.1	0.1	68.5	76.4	75.3	72.7	78.6	77.9	29 556	72 399	190 267
<b>TLCAN</b>	<b>1.8</b>	<b>1.3</b>	<b>1.3</b>	<b>2.6</b>	<b>1.9</b>	<b>2.0</b>	<b>0.5</b>	<b>0.7</b>	<b>0.8</b>	<b>0.4</b>	<b>0.3</b>	<b>0.3</b>	<b>33.3</b>	<b>37.6</b>	<b>4.0</b>	<b>39.2</b>	<b>42.4</b>	<b>44.9</b>	<b>661 935</b>	<b>1 004 925</b>	<b>1 685 209</b>
27 Chile	16.0	18.0	26.0	7.2	5.1	5.9	0.0	0.3	0.1	0.1	0.1	0.0	24.2	31.6	26.5	47.5	55.1	58.5	7 022	14 903	16 620
28 Panamá	2.3	2.0	1.5	15.8	10.8	11.1	5.0	5.5	6.3	1.1	0.5	1.3	37.2	44.7	41.4	62.0	64.2	62.3	1 484	2 502	3 515
<b>ALCA (28 países)</b>	<b>2.6</b>	<b>2.9</b>	<b>2.5</b>	<b>2.8</b>	<b>2.4</b>	<b>2.5</b>	<b>0.5</b>	<b>0.7</b>	<b>0.9</b>	<b>0.5</b>	<b>0.3</b>	<b>0.3</b>	<b>33.2</b>	<b>37.1</b>	<b>39.2</b>	<b>40.5</b>	<b>44.3</b>	<b>46.2</b>	<b>728 523</b>	<b>1 158 507</b>	<b>1 861 177</b>

Fuente: CEPAL, sobre la base de cifras oficiales. CUCI Rev.1

Nota: Tres puntos (...) indican que los datos faltan o no están disponibles.

a/ En millones de dólares corrientes.

b/ Sin información para 2000, el valor de la columna 2000 corresponde al dato de 1999, último disponible.

Cuadro 8A  
**BOLIVIA: COMPOSICION DEL COMERCIO DE BIENES SEGUN CATEGORIAS, 1965-1984**  
*(En miles de dólares y porcentajes)*

	1965		1970		1975		1980		1981		1982		1983		1984	
	Valor	%	Valor	%	Valor	%	Valor	%	Valor	%	Valor	%	Valor	%	Valor	%
<b>Exportaciones</b>																
<b>Bienes primarios</b>	<b>25 947</b>	<b>20.1</b>	<b>111 597</b>	<b>49.5</b>	<b>289 777</b>	<b>54.7</b>	<b>637 458</b>	<b>61.5</b>	<b>629 876</b>	<b>64.0</b>	<b>592 301</b>	<b>66.1</b>	<b>596 887</b>	<b>73.0</b>	<b>559 539</b>	<b>71.6</b>
Agrícolas	3 424	2.7	6 726	3.0	30 342	5.7	34 276	3.3	27 819	2.8	26 801	3.0	19 783	2.4	12 742	1.6
Mineros	21 834	16.9	94 657	42.0	105 553	19.9	380 626	36.7	269 308	27.4	171 562	19.2	161 919	19.8	157 784	20.2
Energéticos	689	0.5	10 214	4.5	153 882	29.0	222 555	21.5	332 750	33.8	393 939	44.0	415 185	50.8	389 013	49.8
<b>Bienes industrializados</b>	<b>102 937</b>	<b>79.9</b>	<b>113 673</b>	<b>50.4</b>	<b>239 367</b>	<b>45.2</b>	<b>398 660</b>	<b>38.5</b>	<b>353 421</b>	<b>35.9</b>	<b>302 855</b>	<b>33.8</b>	<b>220 509</b>	<b>27.0</b>	<b>221 752</b>	<b>28.4</b>
Tradicional	2 681	2.1	3 773	1.7	30 846	5.8	103 869	10.0	47 133	4.8	45 869	5.1	30 577	3.7	17 178	2.2
Alimentos, bebidas y tabaco	569	0.4	1 078	0.5	18 735	3.5	58 055	5.6	11 382	1.2	19 171	2.1	18 209	2.2	8 923	1.1
Otros tradicionales	2 112	1.6	2 696	1.2	12 112	2.3	45 814	4.4	35 751	3.6	26 698	3.0	12 368	1.5	8 255	1.1
Con elevadas economías de escala	100 255	77.8	109 839	48.7	208 134	39.3	285 885	27.6	299 329	30.4	252 208	28.2	189 860	23.2	204 535	26.2
Duraderos	...	...	0	0.0	1	0.0	21	0.0	16	0.0	39	0.0	8	0.0	3	0.0
Difusores de progreso técnico	1	0.0	60	0.0	386	0.1	8 886	0.9	6 943	0.7	4 738	0.5	64	0.0	36	0.0
<b>Otros bienes</b>	<b>8</b>	<b>0.0</b>	<b>152</b>	<b>0.1</b>	<b>959</b>	<b>0.2</b>	<b>40</b>	<b>0.0</b>	<b>127</b>	<b>0.0</b>	<b>368</b>	<b>0.0</b>	<b>196</b>	<b>0.0</b>	<b>74</b>	<b>0.0</b>
<b>Total</b>	<b>128 892</b>	<b>100.0</b>	<b>225 421</b>	<b>100.0</b>	<b>530 103</b>	<b>100.0</b>	<b>1 036 157</b>	<b>100.0</b>	<b>983 424</b>	<b>100.0</b>	<b>895 525</b>	<b>100.0</b>	<b>817 592</b>	<b>100.0</b>	<b>781 365</b>	<b>100.0</b>
<b>Importaciones</b>																
<b>Bienes primarios</b>	<b>4 808</b>	<b>3.6</b>	<b>5 574</b>	<b>3.5</b>	<b>22 011</b>	<b>3.8</b>	<b>46 071</b>	<b>7.0</b>	<b>50 786</b>	<b>5.7</b>	<b>48 213</b>	<b>9.9</b>	<b>58 424</b>	<b>11.0</b>	<b>43 179</b>	<b>10.4</b>
Agrícolas	4 411	3.3	5 169	3.2	19 619	3.4	45 036	6.9	49 149	5.5	46 531	9.6	56 514	10.6	41 976	10.1
Mineros	303	0.2	289	0.2	2 026	0.4	895	0.1	1 455	0.2	1 475	0.3	1 691	0.3	1 168	0.3
Energéticos	94	0.1	116	0.1	366	0.1	140	0.0	182	0.0	207	0.0	219	0.0	35	0.0
<b>Bienes industrializados</b>	<b>128 824</b>	<b>96.3</b>	<b>153 046</b>	<b>96.2</b>	<b>551 593</b>	<b>96.1</b>	<b>607 823</b>	<b>92.9</b>	<b>846 228</b>	<b>94.2</b>	<b>437 564</b>	<b>90.1</b>	<b>472 712</b>	<b>89.0</b>	<b>372 877</b>	<b>89.5</b>
Tradicional	47 780	35.7	49 808	31.3	141 455	24.6	153 252	23.4	188 850	21.0	103 551	21.3	107 675	20.3	68 413	16.4
Alimentos, bebidas y tabaco	23 411	17.5	26 972	16.9	77 201	13.4	73 131	11.2	74 022	8.2	42 103	8.7	47 619	9.0	31 512	7.6
Otros tradicionales	24 369	18.2	22 837	14.3	64 255	11.2	80 121	12.2	114 828	12.8	61 448	12.6	60 056	11.3	36 901	8.9
Con elevadas economías de escala	28 024	20.9	36 319	22.8	150 116	26.2	155 732	23.8	238 504	26.5	133 624	27.5	146 873	27.6	120 271	28.9
Duraderos	16 922	12.6	19 165	12.0	95 255	16.6	90 778	13.9	159 277	17.7	45 714	9.4	29 788	5.6	73 862	17.7
Difusores de progreso técnico	36 099	27.0	47 755	30.0	164 767	28.7	208 059	31.8	259 597	28.9	154 676	31.8	188 376	35.5	110 331	26.5
<b>Otros bienes</b>	<b>197</b>	<b>0.1</b>	<b>533</b>	<b>0.3</b>	<b>392</b>	<b>0.1</b>	<b>671</b>	<b>0.1</b>	<b>1 773</b>	<b>0.2</b>	<b>65</b>	<b>0.0</b>	<b>105</b>	<b>0.0</b>	<b>505</b>	<b>0.1</b>
<b>Total</b>	<b>133 830</b>	<b>100.0</b>	<b>159 153</b>	<b>100.0</b>	<b>573 995</b>	<b>100.0</b>	<b>654 565</b>	<b>100.0</b>	<b>898 786</b>	<b>100.0</b>	<b>485 842</b>	<b>100.0</b>	<b>531 241</b>	<b>100.0</b>	<b>416 561</b>	<b>100.0</b>

Fuente: CEPAL, sobre la base de cifras oficiales.

Cuadro 8A (continuación)  
**BOLIVIA: COMPOSICION DEL COMERCIO DE BIENES SEGUN CATEGORIAS, 1985-1992**  
 (En miles de dólares y porcentajes)

	1985		1986		1987		1988		1989		1990		1991		1992	
	Valor	%	Valor	%	Valor	%	Valor	%	Valor	%	Valor	%	Valor	%	Valor	%
<b>Exportaciones</b>																
<b>Bienes primarios</b>	<b>513 897</b>	<b>76.4</b>	<b>510 299</b>	<b>80.2</b>	<b>449 440</b>	<b>78.9</b>	<b>438 264</b>	<b>73.4</b>	<b>562 877</b>	<b>68.7</b>	<b>621 518</b>	<b>67.3</b>	<b>575 725</b>	<b>64.0</b>	<b>449 631</b>	<b>58.9</b>
Agrícolas	18 946	2.8	45 425	7.1	39 104	6.9	42 386	7.1	67 453	8.2	128 591	13.9	92 499	10.3	49 179	6.4
Mineros	120 498	17.9	132 287	20.8	160 959	28.2	180 930	30.3	281 203	34.3	266 225	28.8	243 512	27.1	274 344	35.9
Energéticos	374 453	55.7	332 588	52.3	249 376	43.8	214 948	36.0	214 221	26.2	226 701	24.6	239 714	26.6	126 108	16.5
<b>Bienes industrializados</b>	<b>158 574</b>	<b>23.6</b>	<b>125 054</b>	<b>19.7</b>	<b>119 165</b>	<b>20.9</b>	<b>158 281</b>	<b>26.5</b>	<b>255 040</b>	<b>31.1</b>	<b>300 425</b>	<b>32.6</b>	<b>273 700</b>	<b>30.4</b>	<b>312 925</b>	<b>41.0</b>
Tradicionales	16 258	2.4	53 261	8.4	64 045	11.2	61 208	10.2	124 991	15.3	146 891	15.9	147 807	16.4	174 303	22.8
Alimentos, bebidas y tabaco	8 368	1.2	23 751	3.7	23 127	4.1	23 307	3.9	50 857	6.2	64 896	7.0	73 064	8.1	64 001	8.4
Otros tradicionales	7 890	1.2	29 511	4.6	40 919	7.2	37 901	6.3	74 134	9.0	81 995	8.9	74 743	8.3	110 303	14.4
Con elevadas economías de escala	142 313	21.2	65 439	10.3	54 816	9.6	96 955	16.2	129 868	15.9	153 301	16.6	125 728	14.0	110 921	14.5
Duraderos	1	0.0	5	0.0	14	0.0	35	0.0	9	0.0	167	0.0	47	0.0	4 500	0.6
Difusores de progreso técnico	3	0.0	6 349	1.0	290	0.1	84	0.0	172	0.0	67	0.0	119	0.0	23 201	3.0
<b>Otros bienes</b>	<b>295</b>	<b>0.0</b>	<b>965</b>	<b>0.2</b>	<b>1 188</b>	<b>0.2</b>	<b>913</b>	<b>0.2</b>	<b>1 271</b>	<b>0.2</b>	<b>976</b>	<b>0.1</b>	<b>50 293</b>	<b>5.6</b>	<b>885</b>	<b>0.1</b>
<b>Total</b>	<b>672 766</b>	<b>100.0</b>	<b>636 319</b>	<b>100.0</b>	<b>569 793</b>	<b>100.0</b>	<b>597 458</b>	<b>100.0</b>	<b>819 189</b>	<b>100.0</b>	<b>922 919</b>	<b>100.0</b>	<b>899 718</b>	<b>100.0</b>	<b>763 441</b>	<b>100.0</b>
<b>Importaciones</b>																
<b>Bienes primarios</b>	<b>57 546</b>	<b>8.3</b>	<b>40 509</b>	<b>6.0</b>	<b>63 894</b>	<b>8.3</b>	<b>31 119</b>	<b>5.3</b>	<b>36 479</b>	<b>5.9</b>	<b>30 872</b>	<b>4.4</b>	<b>46 598</b>	<b>4.8</b>	<b>50 389</b>	<b>4.6</b>
Agrícolas	55 842	8.1	40 001	5.9	62 475	8.2	30 371	5.1	35 571	5.7	30 118	4.3	44 887	4.6	48 484	4.4
Mineros	1 574	0.2	471	0.1	1 337	0.2	727	0.1	852	0.1	694	0.1	1 650	0.2	1 900	0.2
Energéticos	129	0.0	37	0.0	82	0.0	21	0.0	57	0.0	61	0.0	61	0.0	5	0.0
<b>Bienes industrializados</b>	<b>630 791</b>	<b>91.3</b>	<b>631 050</b>	<b>93.6</b>	<b>697 607</b>	<b>91.0</b>	<b>557 427</b>	<b>94.4</b>	<b>581 048</b>	<b>93.7</b>	<b>662 367</b>	<b>95.5</b>	<b>918 595</b>	<b>95.1</b>	<b>1 046 709</b>	<b>95.0</b>
Tradicionales	151 070	21.9	155 464	23.1	195 847	25.6	133 660	22.6	154 958	25.0	143 302	20.7	210 150	21.7	225 535	20.5
Alimentos, bebidas y tabaco	67 061	9.7	50 060	7.4	68 743	9.0	35 542	6.0	66 450	10.7	48 616	7.0	62 751	6.5	70 815	6.4
Otros tradicionales	84 010	12.2	105 405	15.6	127 104	16.6	98 118	16.6	88 508	14.3	94 685	13.6	147 399	15.3	154 721	14.0
Con elevadas economías de escala	145 654	21.1	139 455	20.7	162 928	21.3	131 555	22.3	148 370	23.9	164 035	23.6	221 854	23.0	253 919	23.0
Duraderos	130 231	18.9	107 400	15.9	145 761	19.0	109 681	18.6	103 112	16.6	135 316	19.5	170 728	17.7	197 578	17.9
Difusores de progreso técnico	203 836	29.5	228 731	33.9	193 070	25.2	182 530	30.9	174 609	28.2	219 715	31.7	315 864	32.7	369 677	33.6
<b>Otros bienes</b>	<b>2 531</b>	<b>0.4</b>	<b>2 474</b>	<b>0.4</b>	<b>4 789</b>	<b>0.6</b>	<b>1 951</b>	<b>0.3</b>	<b>2 410</b>	<b>0.4</b>	<b>590</b>	<b>0.1</b>	<b>1 036</b>	<b>0.1</b>	<b>4 504</b>	<b>0.4</b>
<b>Total</b>	<b>690 867</b>	<b>100.0</b>	<b>674 033</b>	<b>100.0</b>	<b>766 290</b>	<b>100.0</b>	<b>590 496</b>	<b>100.0</b>	<b>619 938</b>	<b>100.0</b>	<b>693 829</b>	<b>100.0</b>	<b>966 229</b>	<b>100.0</b>	<b>1 101 602</b>	<b>100.0</b>

Fuente: CEPAL, sobre la base de cifras oficiales.

Cuadro 8A (conclusión)  
**BOLIVIA: COMPOSICION DEL COMERCIO DE BIENES SEGUN CATEGORIAS, 1993-2000**  
 (En miles de dólares y porcentajes)

	1993		1994		1995		1996		1997		1998		1999		2000	
	Valor	%	Valor	%	Valor	%	Valor	%	Valor	%	Valor	%	Valor	%	Valor	%
<b>Exportaciones</b>																
<b>Bienes primarios</b>	<b>344 062</b>	<b>46.7</b>	<b>392 457</b>	<b>39.0</b>	<b>509 359</b>	<b>48.5</b>	<b>525 471</b>	<b>48.3</b>	<b>553 876</b>	<b>47.7</b>	<b>452 895</b>	<b>37.4</b>	<b>416 174</b>	<b>31.7</b>	<b>536 469</b>	<b>39.2</b>
Agrícolas	54 473	7.4	109 600	10.9	125 366	11.9	155 341	14.3	176 937	15.2	124 002	10.2	124 674	9.5	113 281	8.3
Mineros	193 174	26.2	184 659	18.4	243 477	23.2	237 097	21.8	278 756	24.0	242 378	20.0	226 880	17.3	259 581	19.0
Energéticos	96 415	13.1	98 198	9.8	140 517	13.4	133 033	12.2	98 182	8.5	86 515	7.1	64 620	4.9	163 607	12.0
<b>Bienes industrializados</b>	<b>392 011</b>	<b>53.2</b>	<b>610 495</b>	<b>60.7</b>	<b>537 591</b>	<b>51.2</b>	<b>559 560</b>	<b>51.5</b>	<b>605 495</b>	<b>52.1</b>	<b>754 781</b>	<b>62.3</b>	<b>893 198</b>	<b>68.0</b>	<b>829 756</b>	<b>60.6</b>
Tradicionales	237 064	32.2	408 128	40.6	307 975	29.3	297 465	27.4	401 411	34.6	380 119	31.4	370 504	28.2	442 399	32.3
Alimentos, bebidas y tabaco	75 041	10.2	116 976	11.6	100 290	9.5	151 223	13.9	181 046	15.6	186 125	15.4	180 319	13.7	237 644	17.4
Otros tradicionales	162 023	22.0	291 152	29.0	207 685	19.8	146 242	13.5	220 365	19.0	193 994	16.0	190 185	14.5	204 756	15.0
Con elevadas economías de escala	135 048	18.3	171 354	17.0	188 643	18.0	183 281	16.9	187 443	16.1	173 568	14.3	163 412	12.4	181 818	13.3
Duraderos	3 941	0.5	3 252	0.3	4 064	0.4	2 805	0.3	1 612	0.1	7 600	0.6	11 024	0.8	10 446	0.8
Difusores de progreso técnico	15 958	2.2	27 760	2.8	36 910	3.5	76 009	7.0	15 029	1.3	193 495	16.0	348 257	26.5	195 093	14.3
Otros bienes	1 253	0.2	2 191	0.2	3 461	0.3	1 914	0.2	2 186	0.2	2 900	0.2	3 404	0.3	2 633	0.2
<b>Total</b>	<b>737 326</b>	<b>100.0</b>	<b>1 005 144</b>	<b>100.0</b>	<b>1 050 411</b>	<b>100.0</b>	<b>1 086 945</b>	<b>100.0</b>	<b>1 161 556</b>	<b>100.0</b>	<b>1 210 576</b>	<b>100.0</b>	<b>1 312 776</b>	<b>100.0</b>	<b>1 368 858</b>	<b>100.0</b>
<b>Importaciones</b>																
<b>Bienes primarios</b>	<b>57 380</b>	<b>4.9</b>	<b>80 167</b>	<b>6.8</b>	<b>86 500</b>	<b>6.2</b>	<b>104 249</b>	<b>6.5</b>	<b>85 676</b>	<b>4.6</b>	<b>68 752</b>	<b>3.0</b>	<b>68 231</b>	<b>3.8</b>	<b>116 102</b>	<b>6.3</b>
Agrícolas	45 740	3.9	56 036	4.7	59 960	4.3	76 957	4.8	68 100	3.7	65 537	2.8	65 638	3.6	114 099	6.2
Mineros	11 585	1.0	24 103	2.0	26 500	1.9	27 243	1.7	17 507	0.9	3 123	0.1	2 537	0.1	1 922	0.1
Energéticos	56	0.0	28	0.0	40	0.0	49	0.0	70	0.0	92	0.0	56	0.0	82	0.0
<b>Bienes industrializados</b>	<b>1 099 961</b>	<b>94.9</b>	<b>1 101 474</b>	<b>93.2</b>	<b>1 299 405</b>	<b>93.7</b>	<b>1 496 559</b>	<b>93.5</b>	<b>1 779 699</b>	<b>95.4</b>	<b>2 244 332</b>	<b>97.0</b>	<b>1 737 494</b>	<b>95.9</b>	<b>1 720 418</b>	<b>93.5</b>
Tradicionales	202 551	17.5	221 683	18.7	235 355	17.0	277 176	17.3	275 145	14.7	360 924	15.6	352 326	19.4	445 588	24.2
Alimentos, bebidas y tabaco	62 900	5.4	65 502	5.5	75 381	5.4	92 792	5.8	97 616	5.2	122 151	5.3	112 568	6.2	138 601	7.5
Otros tradicionales	139 652	12.0	156 181	13.2	159 974	11.5	184 384	11.5	177 529	9.5	238 773	10.3	239 758	13.2	306 987	16.7
Con elevadas economías de escala	288 643	24.9	307 917	26.0	360 263	26.0	362 708	22.7	502 053	26.9	629 638	27.2	472 529	26.1	502 993	27.3
Duraderos	188 723	16.3	258 845	21.9	244 046	17.6	250 532	15.6	371 431	19.9	550 325	23.8	276 234	15.2	178 251	9.7
Difusores de progreso técnico	420 044	36.2	313 030	26.5	459 740	33.1	606 143	37.9	631 070	33.8	703 445	30.4	636 405	35.1	593 587	32.3
Otros bienes	2 000	0.2	766	0.1	1 316	0.1	259	0.0	168	0.0	588	0.0	6 131	0.3	2 815	0.2
<b>Total</b>	<b>1 159 340</b>	<b>100.0</b>	<b>1 182 407</b>	<b>100.0</b>	<b>1 387 221</b>	<b>100.0</b>	<b>1 601 066</b>	<b>100.0</b>	<b>1 865 544</b>	<b>100.0</b>	<b>2 313 671</b>	<b>100.0</b>	<b>1 811 857</b>	<b>100.0</b>	<b>1 839 336</b>	<b>100.0</b>

Fuente: CEPAL, sobre la base de cifras oficiales.

Cuadro 8B  
**BOLIVIA: COMPOSICIÓN DE LAS EXPORTACIONES DE BIENES SEGÚN DESTINO Y CATEGORÍAS, 1990**  
*(En miles de dólares y porcentajes)*

	Región		Estados Unidos		Japón		Unión Europea		Asia		Otros		Mundo	
	Valor	%	Valor	%	Valor	%	Valor	%	Valor	%	Valor	%	Valor	%
<b>Bienes primarios</b>	<b>313,521</b>	<b>75.8</b>	<b>30,303</b>	<b>16.4</b>	<b>1,249</b>	<b>40.9</b>	<b>235,534</b>	<b>87.9</b>	<b>2,670</b>	<b>60.7</b>	<b>38,241</b>	<b>77.6</b>	<b>621,518</b>	<b>67.3</b>
Agrícolas	80,533	19.5	13,259	7.2	140	4.6	22,988	8.6	1,163	26.4	10,509	21.3	128,591	13.9
Mineros	6,287	1.5	17,044	9.2	1,109	36.3	212,546	79.3	1,508	34.2	27,732	56.3	266,225	28.8
Energéticos	226,701	54.8	...	...	...	...	...	...	...	...	0	0.0	226,701	24.6
<b>Bienes industrializados</b>	<b>99,942</b>	<b>24.2</b>	<b>154,036</b>	<b>83.4</b>	<b>1,722</b>	<b>56.4</b>	<b>32,104</b>	<b>12.0</b>	<b>1,721</b>	<b>39.1</b>	<b>10,900</b>	<b>22.1</b>	<b>300,425</b>	<b>32.6</b>
Tradicionales	78,495	19.0	48,547	26.3	1,385	45.3	15,334	5.7	1,721	39.1	1,408	2.9	146,891	15.9
Alimentos, bebidas y tabaco	52,084	12.6	12,041	6.5	0	0.0	575	0.2	...	...	194	0.4	64,896	7.0
Otros tradicionales	26,411	6.4	36,506	19.8	1,384	45.3	14,759	5.5	1,721	39.1	1,214	2.5	81,995	8.9
Con elevadas economías de escala	21,392	5.2	105,451	57.1	334	10.9	16,636	6.2	...	...	9,489	19.3	153,301	16.6
Duraderos	52	0.0	2	0.0	4	0.1	106	0.0	...	...	3	0.0	167	0.0
Difusores de progreso técnico	3	0.0	36	0.0	...	...	29	0.0	...	...	0	0.0	67	0.0
<b>Otros bienes</b>	<b>113</b>	<b>0.0</b>	<b>363</b>	<b>0.2</b>	<b>83</b>	<b>2.7</b>	<b>257</b>	<b>0.1</b>	<b>10</b>	<b>0.2</b>	<b>149</b>	<b>0.3</b>	<b>976</b>	<b>0.1</b>
<b>Total</b>	<b>413,576</b>	<b>100.0</b>	<b>184,701</b>	<b>100.0</b>	<b>3,053</b>	<b>100.0</b>	<b>267,895</b>	<b>100.0</b>	<b>4,402</b>	<b>100.0</b>	<b>49,291</b>	<b>100.0</b>	<b>922,919</b>	<b>100.0</b>

Fuente: CEPAL, sobre la base de cifras oficiales.

Cuadro 8C  
**BOLIVIA: COMPOSICIÓN DE LAS IMPORTACIONES DE BIENES SEGÚN ORIGEN Y CATEGORÍAS, 1990**  
*(En miles de dólares y porcentajes)*

	Región		Estados Unidos		Japón		Unión Europea		Asia		Otros		Mundo	
	Valor	%	Valor	%	Valor	%	Valor	%	Valor	%	Valor	%	Valor	%
<b>Bienes primarios</b>	<b>9,512</b>	<b>2.9</b>	<b>19,331</b>	<b>12.6</b>	<b>925</b>	<b>1.3</b>	<b>839</b>	<b>0.8</b>	<b>94</b>	<b>0.8</b>	<b>171</b>	<b>0.8</b>	<b>30,872</b>	<b>4.4</b>
Agrícolas	8,907	2.7	19,255	12.5	925	1.3	769	0.7	94	0.8	168	0.8	30,118	4.3
Mineros	552	0.2	75	0.0	...	...	67	0.1	0	0.0	0	0.0	694	0.1
Energéticos	53	0.0	2	0.0	...	...	4	0.0	...	...	3	0.0	61	0.0
<b>Bienes industrializados</b>	<b>320,778</b>	<b>97.1</b>	<b>134,150</b>	<b>87.3</b>	<b>68,366</b>	<b>98.6</b>	<b>106,957</b>	<b>99.1</b>	<b>11,727</b>	<b>99.1</b>	<b>20,389</b>	<b>99.1</b>	<b>662,367</b>	<b>95.5</b>
Tradicionales	67,287	20.4	39,513	25.7	3,280	4.7	24,492	22.7	3,967	33.5	4,763	23.2	143,302	20.7
Alimentos, bebidas y tabaco	13,403	4.1	25,233	16.4	344	0.5	8,025	7.4	113	1.0	1,498	7.3	48,616	7.0
Otros tradicionales	53,883	16.3	14,280	9.3	2,936	4.2	16,467	15.3	3,854	32.6	3,265	15.9	94,685	13.6
Con elevadas economías de escala	109,504	33.1	19,039	12.4	7,686	11.1	22,397	20.7	1,489	12.6	3,920	19.1	164,035	23.6
Duraderos	64,836	19.6	10,050	6.5	39,683	57.2	14,821	13.7	3,293	27.8	2,634	12.8	135,316	19.5
Difusores de progreso técnico	79,152	24.0	65,548	42.6	17,717	25.6	45,249	41.9	2,978	25.2	9,072	44.1	219,715	31.7
<b>Otros bienes</b>	<b>134</b>	<b>0.0</b>	<b>240</b>	<b>0.2</b>	<b>27</b>	<b>0.0</b>	<b>169</b>	<b>0.2</b>	<b>7</b>	<b>0.1</b>	<b>12</b>	<b>0.1</b>	<b>590</b>	<b>0.1</b>
<b>Total</b>	<b>330,425</b>	<b>100.0</b>	<b>153,721</b>	<b>100.0</b>	<b>69,317</b>	<b>100.0</b>	<b>107,966</b>	<b>100.0</b>	<b>11,828</b>	<b>100.0</b>	<b>20,573</b>	<b>100.0</b>	<b>693,829</b>	<b>100.0</b>

Fuente: CEPAL, sobre la base de cifras oficiales.



Cuadro 8B (continuación)  
**BOLIVIA: COMPOSICIÓN DE LAS EXPORTACIONES DE BIENES SEGÚN DESTINO Y CATEGORÍAS, 1991**  
*(En miles de dólares y porcentajes)*

	Región		Estados Unidos		Japón		Unión Europea		Asia		Otros		Mundo	
	Valor	%	Valor	%	Valor	%	Valor	%	Valor	%	Valor	%	Valor	%
<b>Bienes primarios</b>	<b>301,457</b>	<b>69.2</b>	<b>32,488</b>	<b>16.5</b>	<b>734</b>	<b>42.4</b>	<b>223,343</b>	<b>93.5</b>	<b>8,150</b>	<b>90.8</b>	<b>9,554</b>	<b>55.4</b>	<b>575,725</b>	<b>64.0</b>
Agrícolas	61,159	14.0	14,865	7.5	221	12.8	12,361	5.2	101	1.1	3,792	22.0	92,499	10.3
Mineros	5,749	1.3	12,457	6.3	514	29.7	210,982	88.3	8,049	89.7	5,762	33.4	243,512	27.1
Energéticos	234,549	53.8	5,166	2.6	...	...	...	...	...	...	0	0.0	239,714	26.6
<b>Bienes industrializados</b>	<b>117,647</b>	<b>27.0</b>	<b>132,995</b>	<b>67.4</b>	<b>775</b>	<b>44.8</b>	<b>14,573</b>	<b>6.1</b>	<b>797</b>	<b>8.9</b>	<b>6,913</b>	<b>40.1</b>	<b>273,700</b>	<b>30.4</b>
Tradicionales	98,170	22.5	40,314	20.4	691	39.9	6,030	2.5	793	8.8	1,809	10.5	147,807	16.4
Alimentos, bebidas y tabaco	62,187	14.3	9,769	5.0	67	3.9	99	0.0	275	3.1	667	3.9	73,064	8.1
Otros tradicionales	35,984	8.3	30,545	15.5	624	36.0	5,931	2.5	518	5.8	1,142	6.6	74,743	8.3
Con elevadas economías de escala	19,358	4.4	92,669	47.0	84	4.9	8,513	3.6	...	...	5,103	29.6	125,728	14.0
Duraderos	0	0.0	12	0.0	...	...	29	0.0	4	0.0	1	0.0	47	0.0
Difusores de progreso técnico	119	0.0	...	...	...	...	...	...	...	...	0	0.0	119	0.0
<b>Otros bienes</b>	<b>16,601</b>	<b>3.8</b>	<b>31,764</b>	<b>16.1</b>	<b>221</b>	<b>12.8</b>	<b>903</b>	<b>0.4</b>	<b>26</b>	<b>0.3</b>	<b>778</b>	<b>4.5</b>	<b>50,293</b>	<b>5.6</b>
<b>Total</b>	<b>435,705</b>	<b>100.0</b>	<b>197,246</b>	<b>100.0</b>	<b>1,731</b>	<b>100.0</b>	<b>238,819</b>	<b>100.0</b>	<b>8,972</b>	<b>100.0</b>	<b>17,245</b>	<b>100.0</b>	<b>899,718</b>	<b>100.0</b>

Fuente: CEPAL, sobre la base de cifras oficiales.

Cuadro 8C (continuación)  
**BOLIVIA: COMPOSICIÓN DE LAS IMPORTACIONES DE BIENES SEGÚN ORIGEN Y CATEGORÍAS, 1991**  
*(En miles de dólares y porcentajes)*

	Región		Estados Unidos		Japón		Unión Europea		Asia		Otros		Mundo	
	Valor	%	Valor	%	Valor	%	Valor	%	Valor	%	Valor	%	Valor	%
<b>Bienes primarios</b>	<b>17,790</b>	<b>4.7</b>	<b>26,683</b>	<b>11.5</b>	<b>10</b>	<b>0.0</b>	<b>1,252</b>	<b>0.7</b>	<b>94</b>	<b>0.5</b>	<b>770</b>	<b>2.3</b>	<b>46,598</b>	<b>4.8</b>
Agrícolas	16,684	4.4	26,148	11.3	10	0.0	1,186	0.6	94	0.5	766	2.3	44,887	4.6
Mineros	1,064	0.3	519	0.2	1	0.0	66	0.0	...	...	0	0.0	1,650	0.2
Energéticos	42	0.0	15	0.0	...	...	...	...	...	...	3	0.0	61	0.0
<b>Bienes industrializados</b>	<b>359,547</b>	<b>95.2</b>	<b>204,208</b>	<b>88.2</b>	<b>122,305</b>	<b>100.0</b>	<b>181,054</b>	<b>99.2</b>	<b>19,028</b>	<b>99.5</b>	<b>32,453</b>	<b>97.7</b>	<b>918,595</b>	<b>95.1</b>
Tradicionales	92,181	24.4	54,373	23.5	4,813	3.9	42,443	23.3	8,889	46.5	7,451	22.4	210,150	21.7
Alimentos, bebidas y tabaco	20,466	5.4	22,874	9.9	165	0.1	14,449	7.9	1,049	5.5	3,747	11.3	62,751	6.5
Otros tradicionales	71,715	19.0	31,498	13.6	4,649	3.8	27,994	15.3	7,840	41.0	3,704	11.1	147,399	15.3
Con elevadas economías de escala	142,793	37.8	29,897	12.9	8,396	6.9	31,645	17.3	2,666	13.9	6,458	19.4	221,854	23.0
Duraderos	43,424	11.5	17,724	7.7	79,865	65.3	20,374	11.2	3,311	17.3	6,031	18.2	170,728	17.7
Difusores de progreso técnico	81,150	21.5	102,215	44.2	29,231	23.9	86,593	47.5	4,161	21.8	12,513	37.7	315,864	32.7
<b>Otros bienes</b>	<b>327</b>	<b>0.1</b>	<b>570</b>	<b>0.2</b>	<b>11</b>	<b>0.0</b>	<b>125</b>	<b>0.1</b>	<b>1</b>	<b>0.0</b>	<b>2</b>	<b>0.0</b>	<b>1,036</b>	<b>0.1</b>
<b>Total</b>	<b>377,664</b>	<b>100.0</b>	<b>231,461</b>	<b>100.0</b>	<b>122,327</b>	<b>100.0</b>	<b>182,431</b>	<b>100.0</b>	<b>19,122</b>	<b>100.0</b>	<b>33,225</b>	<b>100.0</b>	<b>966,229</b>	<b>100.0</b>

Fuente: CEPAL, sobre la base de cifras oficiales.

Cuadro 8B (continuación)  
**BOLIVIA: COMPOSICIÓN DE LAS EXPORTACIONES DE BIENES SEGÚN DESTINO Y CATEGORÍAS, 1992**  
*(En miles de dólares y porcentajes)*

	Región		Estados Unidos		Japón		Unión Europea		Asia		Otros		Mundo	
	Valor	%	Valor	%	Valor	%	Valor	%	Valor	%	Valor	%	Valor	%
<b>Bienes primarios</b>	<b>160,058</b>	<b>54.1</b>	<b>10,306</b>	<b>6.8</b>	<b>450</b>	<b>27.6</b>	<b>262,792</b>	<b>92.1</b>	<b>7,121</b>	<b>91.5</b>	<b>8,906</b>	<b>44.0</b>	<b>449,631</b>	<b>58.9</b>
Agrícolas	27,033	9.1	7,993	5.2	210	12.9	10,721	3.8	383	4.9	2,841	14.0	49,179	6.4
Mineros	6,917	2.3	2,313	1.5	240	14.7	252,071	88.4	6,738	86.6	6,065	30.0	274,344	35.9
Energéticos	126,108	42.6	...	...	...	...	...	...	...	...	0	0.0	126,108	16.5
<b>Bienes industrializados</b>	<b>135,533</b>	<b>45.8</b>	<b>142,003</b>	<b>93.1</b>	<b>1,174</b>	<b>72.1</b>	<b>22,304</b>	<b>7.8</b>	<b>654</b>	<b>8.4</b>	<b>11,258</b>	<b>55.7</b>	<b>312,925</b>	<b>41.0</b>
Tradicionales	100,192	33.8	58,641	38.4	908	55.8	6,385	2.2	338	4.3	7,839	38.8	174,303	22.8
Alimentos, bebidas y tabaco	54,447	18.4	3,830	2.5	55	3.4	224	0.1	...	...	5,445	26.9	64,001	8.4
Otros tradicionales	45,745	15.5	54,811	35.9	853	52.4	6,161	2.2	338	4.3	2,394	11.8	110,303	14.4
Con elevadas economías de escala	20,940	7.1	74,483	48.8	47	2.9	15,168	5.3	...	...	283	1.4	110,921	14.5
Duraderos	3,885	1.3	197	0.1	198	12.2	188	0.1	14	0.2	19	0.1	4,500	0.6
Difusores de progreso técnico	10,516	3.6	8,682	5.7	21	1.3	564	0.2	302	3.9	3,117	15.4	23,201	3.0
<b>Otros bienes</b>	<b>402</b>	<b>0.1</b>	<b>278</b>	<b>0.2</b>	<b>5</b>	<b>0.3</b>	<b>136</b>	<b>0.0</b>	<b>9</b>	<b>0.1</b>	<b>55</b>	<b>0.3</b>	<b>885</b>	<b>0.1</b>
<b>Total</b>	<b>295,993</b>	<b>100.0</b>	<b>152,586</b>	<b>100.0</b>	<b>1,628</b>	<b>100.0</b>	<b>285,232</b>	<b>100.0</b>	<b>7,783</b>	<b>100.0</b>	<b>20,219</b>	<b>100.0</b>	<b>763,441</b>	<b>100.0</b>

Fuente: CEPAL, sobre la base de cifras oficiales.

Cuadro 8C (continuación)  
**BOLIVIA: COMPOSICIÓN DE LAS IMPORTACIONES DE BIENES SEGÚN ORIGEN Y CATEGORÍAS, 1992**  
*(En miles de dólares y porcentajes)*

	Región		Estados Unidos		Japón		Unión Europea		Asia		Otros		Mundo	
	Valor	%	Valor	%	Valor	%	Valor	%	Valor	%	Valor	%	Valor	%
<b>Bienes primarios</b>	<b>20,885</b>	<b>5.0</b>	<b>26,937</b>	<b>10.8</b>	<b>11</b>	<b>0.0</b>	<b>887</b>	<b>0.4</b>	<b>41</b>	<b>0.1</b>	<b>1,627</b>	<b>4.8</b>	<b>50,389</b>	<b>4.6</b>
Agrícolas	19,657	4.7	26,364	10.6	11	0.0	814	0.3	41	0.1	1,597	4.7	48,484	4.4
Mineros	1,226	0.3	570	0.2	0	0.0	73	0.0	0	0.0	31	0.1	1,900	0.2
Energéticos	2	0.0	3	0.0	...	...	1	0.0	...	...	0	0.0	5	0.0
<b>Bienes industrializados</b>	<b>392,365</b>	<b>94.6</b>	<b>221,380</b>	<b>88.8</b>	<b>135,400</b>	<b>100.0</b>	<b>237,664</b>	<b>98.9</b>	<b>27,693</b>	<b>99.8</b>	<b>32,205</b>	<b>95.1</b>	<b>1,046,709</b>	<b>95.0</b>
Tradicionales	104,179	25.1	53,145	21.3	5,233	3.9	42,964	17.9	12,563	45.3	7,451	22.0	225,535	20.5
Alimentos, bebidas y tabaco	24,380	5.9	26,580	10.7	229	0.2	14,662	6.1	560	2.0	4,404	13.0	70,815	6.4
Otros tradicionales	79,800	19.2	26,565	10.7	5,004	3.7	28,302	11.8	12,003	43.3	3,048	9.0	154,721	14.0
Con elevadas economías de escala	159,998	38.6	36,577	14.7	13,564	10.0	35,214	14.6	3,201	11.5	5,365	15.8	253,919	23.0
Duraderos	49,056	11.8	14,550	5.8	95,969	70.9	28,773	12.0	4,290	15.5	4,942	14.6	197,578	17.9
Difusores de progreso técnico	79,132	19.1	117,109	47.0	20,635	15.2	130,714	54.4	7,640	27.5	14,447	42.7	369,677	33.6
<b>Otros bienes</b>	<b>1,708</b>	<b>0.4</b>	<b>865</b>	<b>0.3</b>	<b>7</b>	<b>0.0</b>	<b>1,877</b>	<b>0.8</b>	<b>12</b>	<b>0.0</b>	<b>36</b>	<b>0.1</b>	<b>4,504</b>	<b>0.4</b>
<b>Total</b>	<b>414,958</b>	<b>100.0</b>	<b>249,182</b>	<b>100.0</b>	<b>135,419</b>	<b>100.0</b>	<b>240,429</b>	<b>100.0</b>	<b>27,746</b>	<b>100.0</b>	<b>33,869</b>	<b>100.0</b>	<b>1,101,602</b>	<b>100.0</b>

Fuente: CEPAL, sobre la base de cifras oficiales.

Cuadro 8B (continuación)  
**BOLIVIA: COMPOSICIÓN DE LAS EXPORTACIONES DE BIENES SEGÚN DESTINO Y CATEGORÍAS, 1993**  
*(En miles de dólares y porcentajes)*

	Región		Estados Unidos		Japón		Unión Europea		Asia		Otros		Mundo	
	Valor	%	Valor	%	Valor	%	Valor	%	Valor	%	Valor	%	Valor	%
<b>Bienes primarios</b>	<b>141,726</b>	<b>46.9</b>	<b>16,386</b>	<b>7.6</b>	<b>1,214</b>	<b>52.5</b>	<b>170,880</b>	<b>85.2</b>	<b>4,681</b>	<b>84.7</b>	<b>9,175</b>	<b>74.4</b>	<b>344,062</b>	<b>46.7</b>
Agrícolas	27,673	9.2	9,436	4.4	304	13.2	11,381	5.7	351	6.3	5,328	43.2	54,473	7.4
Mineros	21,964	7.3	6,950	3.2	910	39.3	155,173	77.3	4,330	78.4	3,847	31.2	193,174	26.2
Energéticos	92,090	30.5	...	...	...	...	4,325	2.2	...	...	0	0.0	96,415	13.1
<b>Bienes industrializados</b>	<b>159,760</b>	<b>52.9</b>	<b>197,692</b>	<b>92.2</b>	<b>1,097</b>	<b>47.4</b>	<b>29,580</b>	<b>14.7</b>	<b>842</b>	<b>15.2</b>	<b>3,039</b>	<b>24.6</b>	<b>392,011</b>	<b>53.2</b>
Tradicionales	123,969	41.0	102,928	48.0	1,058	45.8	6,327	3.2	821	14.9	1,961	15.9	237,064	32.2
Alimentos, bebidas y tabaco	71,816	23.8	974	0.5	63	2.7	1,238	0.6	...	...	950	7.7	75,041	10.2
Otros tradicionales	52,153	17.3	101,954	47.6	995	43.0	5,089	2.5	821	14.9	1,011	8.2	162,023	22.0
Con elevadas economías de escala	22,375	7.4	90,313	42.1	...	...	22,322	11.1	19	0.3	19	0.2	135,048	18.3
Duraderos	3,280	1.1	359	0.2	39	1.7	148	0.1	3	0.0	113	0.9	3,941	0.5
Difusores de progreso técnico	10,137	3.4	4,092	1.9	0	0.0	783	0.4	...	...	946	7.7	15,958	2.2
<b>Otros bienes</b>	<b>645</b>	<b>0.2</b>	<b>293</b>	<b>0.1</b>	<b>1</b>	<b>0.0</b>	<b>195</b>	<b>0.1</b>	<b>2</b>	<b>0.0</b>	<b>117</b>	<b>1.0</b>	<b>1,253</b>	<b>0.2</b>
<b>Total</b>	<b>302,131</b>	<b>100.0</b>	<b>214,372</b>	<b>100.0</b>	<b>2,312</b>	<b>100.0</b>	<b>200,654</b>	<b>100.0</b>	<b>5,525</b>	<b>100.0</b>	<b>12,332</b>	<b>100.0</b>	<b>737,326</b>	<b>100.0</b>

Fuente: CEPAL, sobre la base de cifras oficiales.

Cuadro 8C (continuación)  
**BOLIVIA: COMPOSICIÓN DE LAS IMPORTACIONES DE BIENES SEGÚN ORIGEN Y CATEGORÍAS, 1993**  
*(En miles de dólares y porcentajes)*

	Región		Estados Unidos		Japón		Unión Europea		Asia		Otros		Mundo	
	Valor	%	Valor	%	Valor	%	Valor	%	Valor	%	Valor	%	Valor	%
<b>Bienes primarios</b>	<b>26,909</b>	<b>5.8</b>	<b>27,053</b>	<b>10.9</b>	<b>12</b>	<b>0.0</b>	<b>1,269</b>	<b>0.5</b>	<b>116</b>	<b>0.5</b>	<b>2,021</b>	<b>5.1</b>	<b>57,380</b>	<b>4.9</b>
Agrícolas	16,076	3.5	26,653	10.7	3	0.0	889	0.3	116	0.5	2,004	5.0	45,740	3.9
Mineros	10,803	2.3	375	0.2	9	0.0	379	0.1	0	0.0	18	0.0	11,585	1.0
Energéticos	30	0.0	25	0.0	...	...	0	0.0	...	...	0	0.0	56	0.0
<b>Bienes industrializados</b>	<b>432,787</b>	<b>93.8</b>	<b>221,154</b>	<b>89.1</b>	<b>128,837</b>	<b>100.0</b>	<b>253,934</b>	<b>99.4</b>	<b>25,281</b>	<b>99.5</b>	<b>37,968</b>	<b>94.9</b>	<b>1,099,961</b>	<b>94.9</b>
Tradicionales	104,523	22.7	46,754	18.8	2,771	2.2	31,201	12.2	11,149	43.9	6,153	15.4	202,551	17.5
Alimentos, bebidas y tabaco	26,279	5.7	18,444	7.4	192	0.1	12,949	5.1	1,580	6.2	3,455	8.6	62,900	5.4
Otros tradicionales	78,245	17.0	28,310	11.4	2,579	2.0	18,252	7.1	9,569	37.7	2,698	6.7	139,652	12.0
Con elevadas economías de escala	204,611	44.3	45,415	18.3	7,476	5.8	23,333	9.1	3,041	12.0	4,767	11.9	288,643	24.9
Duraderos	33,640	7.3	18,391	7.4	100,727	78.2	27,077	10.6	3,921	15.4	4,967	12.4	188,723	16.3
Difusores de progreso técnico	90,013	19.5	110,593	44.5	17,863	13.9	172,323	67.5	7,170	28.2	22,081	55.2	420,044	36.2
<b>Otros bienes</b>	<b>1,705</b>	<b>0.4</b>	<b>127</b>	<b>0.1</b>	<b>15</b>	<b>0.0</b>	<b>136</b>	<b>0.1</b>	<b>2</b>	<b>0.0</b>	<b>14</b>	<b>0.0</b>	<b>2,000</b>	<b>0.2</b>
<b>Total</b>	<b>461,402</b>	<b>100.0</b>	<b>248,335</b>	<b>100.0</b>	<b>128,865</b>	<b>100.0</b>	<b>255,339</b>	<b>100.0</b>	<b>25,398</b>	<b>100.0</b>	<b>40,003</b>	<b>100.0</b>	<b>1,159,340</b>	<b>100.0</b>

Fuente: CEPAL, sobre la base de cifras oficiales.

Cuadro 8B (continuación)  
**BOLIVIA: COMPOSICIÓN DE LAS EXPORTACIONES DE BIENES SEGÚN DESTINO Y CATEGORÍAS, 1994**  
*(En miles de dólares y porcentajes)*

	Región		Estados Unidos		Japón		Unión Europea		Asia		Otros		Mundo	
	Valor	%	Valor	%	Valor	%	Valor	%	Valor	%	Valor	%	Valor	%
<b>Bienes primarios</b>	<b>203,461</b>	<b>46.5</b>	<b>22,193</b>	<b>6.2</b>	<b>845</b>	<b>40.9</b>	<b>140,442</b>	<b>81.4</b>	<b>6,569</b>	<b>85.1</b>	<b>18,947</b>	<b>77.4</b>	<b>392,457</b>	<b>39.0</b>
Agrícolas	73,560	16.8	9,420	2.6	349	16.9	23,733	13.8	499	6.5	2,040	8.3	109,600	10.9
Mineros	36,832	8.4	7,644	2.1	496	24.0	116,709	67.6	6,071	78.6	16,907	69.1	184,659	18.4
Energéticos	93,069	21.3	5,129	1.4	...	...	...	...	...	...	0	0.0	98,198	9.8
<b>Bienes industrializados</b>	<b>233,290</b>	<b>53.3</b>	<b>337,877</b>	<b>93.7</b>	<b>1,185</b>	<b>57.3</b>	<b>31,609</b>	<b>18.3</b>	<b>1,128</b>	<b>14.6</b>	<b>5,407</b>	<b>22.1</b>	<b>610,495</b>	<b>60.7</b>
Tradicionales	173,306	39.6	220,416	61.1	986	47.7	8,741	5.1	1,056	13.7	3,624	14.8	408,128	40.6
Alimentos, bebidas y tabaco	105,967	24.2	7,122	2.0	105	5.1	2,208	1.3	...	...	1,574	6.4	116,976	11.6
Otros tradicionales	67,340	15.4	213,294	59.2	880	42.6	6,533	3.8	1,056	13.7	2,050	8.4	291,152	29.0
Con elevadas economías de escala	37,374	8.5	111,332	30.9	...	...	22,414	13.0	12	0.1	224	0.9	171,354	17.0
Duraderos	2,708	0.6	211	0.1	193	9.3	110	0.1	2	0.0	28	0.1	3,252	0.3
Difusores de progreso técnico	19,901	4.5	5,919	1.6	6	0.3	345	0.2	59	0.8	1,531	6.3	27,760	2.8
<b>Otros bienes</b>	<b>995</b>	<b>0.2</b>	<b>473</b>	<b>0.1</b>	<b>38</b>	<b>1.8</b>	<b>534</b>	<b>0.3</b>	<b>22</b>	<b>0.3</b>	<b>129</b>	<b>0.5</b>	<b>2,191</b>	<b>0.2</b>
<b>Total</b>	<b>437,746</b>	<b>100.0</b>	<b>360,544</b>	<b>100.0</b>	<b>2,068</b>	<b>100.0</b>	<b>172,585</b>	<b>100.0</b>	<b>7,719</b>	<b>100.0</b>	<b>24,482</b>	<b>100.0</b>	<b>1,005,144</b>	<b>100.0</b>

Fuente: CEPAL, sobre la base de cifras oficiales.

Cuadro 8C (continuación)  
**BOLIVIA: COMPOSICIÓN DE LAS IMPORTACIONES DE BIENES SEGÚN ORIGEN Y CATEGORÍAS, 1994**  
*(En miles de dólares y porcentajes)*

	Región		Estados Unidos		Japón		Unión Europea		Asia		Otros		Mundo	
	Valor	%	Valor	%	Valor	%	Valor	%	Valor	%	Valor	%	Valor	%
<b>Bienes primarios</b>	<b>42,478</b>	<b>8.0</b>	<b>17,151</b>	<b>7.7</b>	<b>15</b>	<b>0.0</b>	<b>19,746</b>	<b>11.5</b>	<b>162</b>	<b>0.4</b>	<b>615</b>	<b>1.9</b>	<b>80,167</b>	<b>6.8</b>
Agrícolas	19,115	3.6	16,941	7.6	15	0.0	19,228	11.2	159	0.3	578	1.8	56,036	4.7
Mineros	23,343	4.4	203	0.1	...	...	518	0.3	2	0.0	37	0.1	24,103	2.0
Energéticos	21	0.0	7	0.0	...	...	0	0.0	...	...	0	0.0	28	0.0
<b>Bienes industrializados</b>	<b>484,722</b>	<b>91.8</b>	<b>205,074</b>	<b>92.3</b>	<b>181,703</b>	<b>99.9</b>	<b>152,501</b>	<b>88.5</b>	<b>45,833</b>	<b>99.6</b>	<b>31,641</b>	<b>98.0</b>	<b>1,101,474</b>	<b>93.2</b>
Tradicionales	123,412	23.4	41,351	18.6	2,553	1.4	28,736	16.7	20,326	44.2	5,306	16.4	221,683	18.7
Alimentos, bebidas y tabaco	39,783	7.5	11,166	5.0	265	0.1	10,282	6.0	2,543	5.5	1,462	4.5	65,502	5.5
Otros tradicionales	83,628	15.8	30,185	13.6	2,288	1.3	18,454	10.7	17,783	38.7	3,843	11.9	156,181	13.2
Con elevadas economías de escala	218,590	41.4	49,579	22.3	4,291	2.4	24,527	14.2	5,141	11.2	5,789	17.9	307,917	26.0
Duraderos	46,247	8.8	18,052	8.1	147,351	81.0	36,542	21.2	7,598	16.5	3,057	9.5	258,845	21.9
Difusores de progreso técnico	96,475	18.3	96,093	43.2	27,508	15.1	62,697	36.4	12,769	27.8	17,489	54.2	313,030	26.5
<b>Otros bienes</b>	<b>544</b>	<b>0.1</b>	<b>66</b>	<b>0.0</b>	<b>108</b>	<b>0.1</b>	<b>18</b>	<b>0.0</b>	<b>2</b>	<b>0.0</b>	<b>29</b>	<b>0.1</b>	<b>766</b>	<b>0.1</b>
<b>Total</b>	<b>527,744</b>	<b>100.0</b>	<b>222,291</b>	<b>100.0</b>	<b>181,826</b>	<b>100.0</b>	<b>172,265</b>	<b>100.0</b>	<b>45,997</b>	<b>100.0</b>	<b>32,284</b>	<b>100.0</b>	<b>1,182,407</b>	<b>100.0</b>

Fuente: CEPAL, sobre la base de cifras oficiales.

Cuadro 8B (continuación)  
**BOLIVIA: COMPOSICIÓN DE LAS EXPORTACIONES DE BIENES SEGÚN DESTINO Y CATEGORÍAS, 1995**  
 (En miles de dólares y porcentajes)

	Región		Estados Unidos		Japón		Unión Europea		Asia		Otros		Mundo	
	Valor	%	Valor	%	Valor	%	Valor	%	Valor	%	Valor	%	Valor	%
<b>Bienes primarios</b>	<b>215,764</b>	<b>49.6</b>	<b>49,269</b>	<b>14.9</b>	<b>2,290</b>	<b>62.7</b>	<b>167,624</b>	<b>84.7</b>	<b>3,362</b>	<b>74.8</b>	<b>71,050</b>	<b>90.2</b>	<b>509,359</b>	<b>48.5</b>
Agrícolas	79,859	18.4	8,171	2.5	1,487	40.7	26,559	13.4	661	14.7	8,629	11.0	125,366	11.9
Mineros	30,310	7.0	6,177	1.9	803	22.0	141,065	71.3	2,701	60.1	62,421	79.2	243,477	23.2
Energéticos	105,595	24.3	34,921	10.6	...	...	...	...	...	...	0	0.0	140,517	13.4
<b>Bienes industrializados</b>	<b>218,129</b>	<b>50.1</b>	<b>280,167</b>	<b>84.8</b>	<b>1,247</b>	<b>34.1</b>	<b>29,576</b>	<b>14.9</b>	<b>1,078</b>	<b>24.0</b>	<b>7,395</b>	<b>9.4</b>	<b>537,591</b>	<b>51.2</b>
Tradicionales	143,165	32.9	147,198	44.5	1,232	33.7	11,131	5.6	996	22.2	4,253	5.4	307,975	29.3
Alimentos, bebidas y tabaco	92,680	21.3	3,602	1.1	303	8.3	929	0.5	...	...	2,776	3.5	100,290	9.5
Otros tradicionales	50,486	11.6	143,595	43.4	929	25.4	10,202	5.2	996	22.2	1,477	1.9	207,685	19.8
Con elevadas economías de escala	56,614	13.0	112,143	33.9	4	0.1	17,636	8.9	28	0.6	2,218	2.8	188,643	18.0
Duraderos	3,749	0.9	173	0.1	11	0.3	71	0.0	12	0.3	47	0.1	4,064	0.4
Difusores de progreso técnico	14,601	3.4	20,653	6.2	...	...	738	0.4	42	0.9	876	1.1	36,910	3.5
<b>Otros bienes</b>	<b>1,083</b>	<b>0.2</b>	<b>1,087</b>	<b>0.3</b>	<b>117</b>	<b>3.2</b>	<b>782</b>	<b>0.4</b>	<b>53</b>	<b>1.2</b>	<b>339</b>	<b>0.4</b>	<b>3,461</b>	<b>0.3</b>
<b>Total</b>	<b>434,976</b>	<b>100.0</b>	<b>330,523</b>	<b>100.0</b>	<b>3,653</b>	<b>100.0</b>	<b>197,982</b>	<b>100.0</b>	<b>4,493</b>	<b>100.0</b>	<b>78,784</b>	<b>100.0</b>	<b>1,050,411</b>	<b>100.0</b>

Fuente: CEPAL, sobre la base de cifras oficiales.

Cuadro 8C (continuación)  
**BOLIVIA: COMPOSICIÓN DE LAS IMPORTACIONES DE BIENES SEGÚN ORIGEN Y CATEGORÍAS, 1995**  
 (En miles de dólares y porcentajes)

	Región		Estados Unidos		Japón		Unión Europea		Asia		Otros		Mundo	
	Valor	%	Valor	%	Valor	%	Valor	%	Valor	%	Valor	%	Valor	%
<b>Bienes primarios</b>	<b>38,245</b>	<b>7.1</b>	<b>31,464</b>	<b>10.4</b>	<b>64</b>	<b>0.0</b>	<b>8,986</b>	<b>3.3</b>	<b>26</b>	<b>0.1</b>	<b>7,715</b>	<b>16.2</b>	<b>86,500</b>	<b>6.2</b>
Agrícolas	12,436	2.3	31,212	10.3	64	0.0	8,858	3.2	25	0.0	7,366	15.4	59,960	4.3
Mineros	25,775	4.8	251	0.1	...	...	125	0.0	1	0.0	349	0.7	26,500	1.9
Energéticos	34	0.0	2	0.0	...	...	4	0.0	...	...	0	0.0	40	0.0
<b>Bienes industrializados</b>	<b>501,595</b>	<b>92.7</b>	<b>272,366</b>	<b>89.6</b>	<b>171,635</b>	<b>100.0</b>	<b>264,182</b>	<b>96.7</b>	<b>49,571</b>	<b>99.9</b>	<b>40,056</b>	<b>83.9</b>	<b>1,299,405</b>	<b>93.7</b>
Tradicionales	120,822	22.3	51,799	17.0	4,438	2.6	31,511	11.5	21,871	44.1	4,914	10.3	235,355	17.0
Alimentos, bebidas y tabaco	45,594	8.4	17,208	5.7	278	0.2	8,328	3.0	2,631	5.3	1,343	2.8	75,381	5.4
Otros tradicionales	75,228	13.9	34,591	11.4	4,160	2.4	23,183	8.5	19,240	38.8	3,572	7.5	159,974	11.5
Con elevadas economías de escala	240,366	44.4	65,847	21.7	5,192	3.0	32,706	12.0	6,235	12.6	9,916	20.8	360,263	26.0
Duraderos	38,447	7.1	19,264	6.3	136,551	79.5	36,273	13.3	10,699	21.6	2,812	5.9	244,046	17.6
Difusores de progreso técnico	101,959	18.8	135,456	44.6	25,455	14.8	163,691	59.9	10,765	21.7	22,415	46.9	459,740	33.1
<b>Otros bienes</b>	<b>1,213</b>	<b>0.2</b>	<b>89</b>	<b>0.0</b>	<b>0</b>	<b>0.0</b>	<b>13</b>	<b>0.0</b>	<b>0</b>	<b>0.0</b>	<b>0</b>	<b>0.0</b>	<b>1,316</b>	<b>0.1</b>
<b>Total</b>	<b>541,053</b>	<b>100.0</b>	<b>303,920</b>	<b>100.0</b>	<b>171,699</b>	<b>100.0</b>	<b>273,181</b>	<b>100.0</b>	<b>49,597</b>	<b>100.0</b>	<b>47,771</b>	<b>100.0</b>	<b>1,387,221</b>	<b>100.0</b>

Fuente: CEPAL, sobre la base de cifras oficiales.

Cuadro 8B (continuación)  
**BOLIVIA: COMPOSICIÓN DE LAS EXPORTACIONES DE BIENES SEGÚN DESTINO Y CATEGORÍAS, 1996**  
*(En miles de dólares y porcentajes)*

	Región		Estados Unidos		Japón		Unión Europea		Asia		Otros		Mundo	
	Valor	%	Valor	%	Valor	%	Valor	%	Valor	%	Valor	%	Valor	%
<b>Bienes primarios</b>	<b>241,292</b>	<b>46.2</b>	<b>48,603</b>	<b>20.5</b>	<b>1,570</b>	<b>41.4</b>	<b>170,211</b>	<b>68.8</b>	<b>3,228</b>	<b>77.6</b>	<b>60,568</b>	<b>84.9</b>	<b>525,471</b>	<b>48.3</b>
Agrícolas	100,178	19.2	17,433	7.3	1,225	32.3	32,986	13.3	851	20.5	2,668	3.7	155,341	14.3
Mineros	34,346	6.6	4,906	2.1	345	9.1	137,224	55.5	2,376	57.2	57,900	81.2	237,097	21.8
Energéticos	106,768	20.4	26,265	11.1	...	...	...	...	...	...	0	0.0	133,033	12.2
<b>Bienes industrializados</b>	<b>280,517</b>	<b>53.7</b>	<b>188,475</b>	<b>79.4</b>	<b>2,204</b>	<b>58.1</b>	<b>76,788</b>	<b>31.0</b>	<b>906</b>	<b>21.8</b>	<b>10,672</b>	<b>15.0</b>	<b>559,560</b>	<b>51.5</b>
Tradicionales	201,700	38.6	73,326	30.9	2,155	56.8	11,820	4.8	825	19.8	7,639	10.7	297,465	27.4
Alimentos, bebidas y tabaco	133,954	25.6	9,738	4.1	910	24.0	689	0.3	...	...	5,932	8.3	151,223	13.9
Otros tradicionales	67,746	13.0	63,588	26.8	1,245	32.8	11,132	4.5	825	19.8	1,707	2.4	146,242	13.5
Con elevadas economías de escala	58,523	11.2	106,245	44.7	9	0.2	16,146	6.5	56	1.3	2,302	3.2	183,281	16.9
Duraderos	2,258	0.4	246	0.1	19	0.5	238	0.1	10	0.2	34	0.0	2,805	0.3
Difusores de progreso técnico	18,036	3.4	8,657	3.6	21	0.5	48,584	19.6	15	0.4	696	1.0	76,009	7.0
<b>Otros bienes</b>	<b>1,020</b>	<b>0.2</b>	<b>345</b>	<b>0.1</b>	<b>18</b>	<b>0.5</b>	<b>406</b>	<b>0.2</b>	<b>24</b>	<b>0.6</b>	<b>102</b>	<b>0.1</b>	<b>1,914</b>	<b>0.2</b>
<b>Total</b>	<b>522,829</b>	<b>100.0</b>	<b>237,423</b>	<b>100.0</b>	<b>3,791</b>	<b>100.0</b>	<b>247,404</b>	<b>100.0</b>	<b>4,157</b>	<b>100.0</b>	<b>71,341</b>	<b>100.0</b>	<b>1,086,945</b>	<b>100.0</b>

Fuente: CEPAL, sobre la base de cifras oficiales.

Cuadro 8C (continuación)  
**BOLIVIA: COMPOSICIÓN DE LAS IMPORTACIONES DE BIENES SEGÚN ORIGEN Y CATEGORÍAS, 1996**  
*(En miles de dólares y porcentajes)*

	Región		Estados Unidos		Japón		Unión Europea		Asia		Otros		Mundo	
	Valor	%	Valor	%	Valor	%	Valor	%	Valor	%	Valor	%	Valor	%
<b>Bienes primarios</b>	<b>45,830</b>	<b>7.6</b>	<b>45,902</b>	<b>11.0</b>	<b>26</b>	<b>0.0</b>	<b>2,603</b>	<b>1.0</b>	<b>118</b>	<b>0.2</b>	<b>9,769</b>	<b>13.6</b>	<b>104,249</b>	<b>6.5</b>
Agrícolas	19,205	3.2	45,752	10.9	23	0.0	2,465	1.0	91	0.2	9,421	13.2	76,957	4.8
Mineros	26,612	4.4	143	0.0	3	0.0	110	0.0	28	0.1	349	0.5	27,243	1.7
Energéticos	14	0.0	7	0.0	...	...	28	0.0	...	...	0	0.0	49	0.0
<b>Bienes industrializados</b>	<b>557,322</b>	<b>92.4</b>	<b>372,344</b>	<b>89.0</b>	<b>199,092</b>	<b>100.0</b>	<b>251,199</b>	<b>98.9</b>	<b>54,790</b>	<b>99.8</b>	<b>61,812</b>	<b>86.3</b>	<b>1,496,559</b>	<b>93.5</b>
Tradicionales	160,610	26.6	42,340	10.1	4,876	2.4	40,969	16.1	22,699	41.3	5,682	7.9	277,176	17.3
Alimentos, bebidas y tabaco	68,041	11.3	7,738	1.9	355	0.2	11,017	4.3	4,108	7.5	1,533	2.1	92,792	5.8
Otros tradicionales	92,569	15.3	34,602	8.3	4,521	2.3	29,952	11.8	18,592	33.9	4,149	5.8	184,384	11.5
Con elevadas economías de escala	233,699	38.7	65,110	15.6	6,218	3.1	38,529	15.2	7,352	13.4	11,801	16.5	362,708	22.7
Duraderos	28,496	4.7	18,673	4.5	151,722	76.2	35,403	13.9	14,055	25.6	2,182	3.0	250,532	15.6
Difusores de progreso técnico	134,517	22.3	246,221	58.9	36,277	18.2	136,299	53.7	10,683	19.5	42,148	58.9	606,143	37.9
<b>Otros bienes</b>	<b>71</b>	<b>0.0</b>	<b>25</b>	<b>0.0</b>	<b>0</b>	<b>0.0</b>	<b>157</b>	<b>0.1</b>	<b>1</b>	<b>0.0</b>	<b>4</b>	<b>0.0</b>	<b>259</b>	<b>0.0</b>
<b>Total</b>	<b>603,222</b>	<b>100.0</b>	<b>418,271</b>	<b>100.0</b>	<b>199,118</b>	<b>100.0</b>	<b>253,960</b>	<b>100.0</b>	<b>54,909</b>	<b>100.0</b>	<b>71,586</b>	<b>100.0</b>	<b>1,601,066</b>	<b>100.0</b>

Fuente: CEPAL, sobre la base de cifras oficiales.

Cuadro 8B (continuación)  
**BOLIVIA: COMPOSICIÓN DE LAS EXPORTACIONES DE BIENES SEGÚN DESTINO Y CATEGORÍAS, 1997**  
*(En miles de dólares y porcentajes)*

	Región		Estados Unidos		Japón		Unión Europea		Asia		Otros		Mundo	
	Valor	%	Valor	%	Valor	%	Valor	%	Valor	%	Valor	%	Valor	%
<b>Bienes primarios</b>	<b>219,303</b>	<b>40.0</b>	<b>43,387</b>	<b>16.4</b>	<b>1,929</b>	<b>46.5</b>	<b>218,103</b>	<b>85.3</b>	<b>3,600</b>	<b>67.4</b>	<b>67,553</b>	<b>80.5</b>	<b>553,876</b>	<b>47.7</b>
Agrícolas	113,513	20.7	13,494	5.1	1,462	35.3	42,844	16.8	1,947	36.5	3,677	4.4	176,937	15.2
Mineros	34,068	6.2	3,433	1.3	467	11.3	175,259	68.5	1,652	31.0	63,876	76.1	278,756	24.0
Energéticos	71,722	13.1	26,460	10.0	...	...	...	...	...	...	0	0.0	98,182	8.5
<b>Bienes industrializados</b>	<b>328,243</b>	<b>59.9</b>	<b>219,841</b>	<b>83.3</b>	<b>2,209</b>	<b>53.3</b>	<b>37,216</b>	<b>14.6</b>	<b>1,693</b>	<b>31.7</b>	<b>16,293</b>	<b>19.4</b>	<b>605,495</b>	<b>52.1</b>
Tradicionales	244,121	44.5	126,048	47.7	2,141	51.6	16,059	6.3	1,429	26.8	11,614	13.8	401,411	34.6
Alimentos, bebidas y tabaco	168,525	30.7	3,664	1.4	742	17.9	718	0.3	...	...	7,398	8.8	181,046	15.6
Otros tradicionales	75,596	13.8	122,384	46.4	1,399	33.7	15,341	6.0	1,429	26.8	4,216	5.0	220,365	19.0
Con elevadas economías de escala	73,888	13.5	89,086	33.7	53	1.3	20,941	8.2	233	4.4	3,243	3.9	187,443	16.1
Duraderos	1,354	0.2	146	0.1	13	0.3	63	0.0	3	0.1	32	0.0	1,612	0.1
Difusores de progreso técnico	8,880	1.6	4,560	1.7	3	0.1	153	0.1	28	0.5	1,405	1.7	15,029	1.3
<b>Otros bienes</b>	<b>847</b>	<b>0.2</b>	<b>768</b>	<b>0.3</b>	<b>7</b>	<b>0.2</b>	<b>439</b>	<b>0.2</b>	<b>46</b>	<b>0.9</b>	<b>78</b>	<b>0.1</b>	<b>2,186</b>	<b>0.2</b>
<b>Total</b>	<b>548,393</b>	<b>100.0</b>	<b>263,996</b>	<b>100.0</b>	<b>4,145</b>	<b>100.0</b>	<b>255,759</b>	<b>100.0</b>	<b>5,338</b>	<b>100.0</b>	<b>83,925</b>	<b>100.0</b>	<b>1,161,556</b>	<b>100.0</b>

Fuente: CEPAL, sobre la base de cifras oficiales.

Cuadro 8C (continuación)  
**BOLIVIA: COMPOSICIÓN DE LAS IMPORTACIONES DE BIENES SEGÚN ORIGEN Y CATEGORÍAS, 1997**  
*(En miles de dólares y porcentajes)*

	Región		Estados Unidos		Japón		Unión Europea		Asia		Otros		Mundo	
	Valor	%	Valor	%	Valor	%	Valor	%	Valor	%	Valor	%	Valor	%
<b>Bienes primarios</b>	<b>55,292</b>	<b>6.7</b>	<b>24,021</b>	<b>6.0</b>	<b>2</b>	<b>0.0</b>	<b>1,321</b>	<b>0.5</b>	<b>59</b>	<b>0.1</b>	<b>4,981</b>	<b>7.7</b>	<b>85,676</b>	<b>4.6</b>
Agrícolas	38,530	4.6	23,660	5.9	2	0.0	1,106	0.4	58	0.1	4,744	7.3	68,100	3.7
Mineros	16,738	2.0	319	0.1	0	0.0	212	0.1	1	0.0	237	0.4	17,507	0.9
Energéticos	25	0.0	42	0.0	...	...	4	0.0	...	...	0	0.0	70	0.0
<b>Bienes industrializados</b>	<b>775,578</b>	<b>93.3</b>	<b>378,738</b>	<b>94.0</b>	<b>236,154</b>	<b>100.0</b>	<b>279,192</b>	<b>99.5</b>	<b>50,407</b>	<b>99.9</b>	<b>59,631</b>	<b>92.3</b>	<b>1,779,699</b>	<b>95.4</b>
Tradicionales	170,166	20.5	48,116	11.9	1,810	0.8	31,859	11.4	17,608	34.9	5,587	8.6	275,145	14.7
Alimentos, bebidas y tabaco	72,104	8.7	10,871	2.7	101	0.0	9,299	3.3	4,065	8.1	1,177	1.8	97,616	5.2
Otros tradicionales	98,062	11.8	37,246	9.2	1,710	0.7	22,560	8.0	13,542	26.8	4,410	6.8	177,529	9.5
Con elevadas economías de escala	366,224	44.1	68,931	17.1	6,736	2.9	42,639	15.2	8,216	16.3	9,308	14.4	502,053	26.9
Duraderos	53,309	6.4	30,315	7.5	212,167	89.8	59,156	21.1	13,082	25.9	3,402	5.3	371,431	19.9
Difusores de progreso técnico	185,879	22.4	231,376	57.4	15,441	6.5	145,538	51.9	11,502	22.8	41,334	64.0	631,070	33.8
<b>Otros bienes</b>	<b>60</b>	<b>0.0</b>	<b>28</b>	<b>0.0</b>	<b>0</b>	<b>0.0</b>	<b>78</b>	<b>0.0</b>	<b>0</b>	<b>0.0</b>	<b>2</b>	<b>0.0</b>	<b>168</b>	<b>0.0</b>
<b>Total</b>	<b>830,929</b>	<b>100.0</b>	<b>402,787</b>	<b>100.0</b>	<b>236,156</b>	<b>100.0</b>	<b>280,591</b>	<b>100.0</b>	<b>50,466</b>	<b>100.0</b>	<b>64,614</b>	<b>100.0</b>	<b>1,865,544</b>	<b>100.0</b>

Fuente: CEPAL, sobre la base de cifras oficiales.

Cuadro 8B (continuación)  
**BOLIVIA: COMPOSICIÓN DE LAS EXPORTACIONES DE BIENES SEGÚN DESTINO Y CATEGORÍAS, 1998**  
*(En miles de dólares y porcentajes)*

	Región		Estados Unidos		Japón		Unión Europea		Asia		Otros		Mundo	
	Valor	%	Valor	%	Valor	%	Valor	%	Valor	%	Valor	%	Valor	%
<b>Bienes primarios</b>	<b>158,074</b>	<b>26.9</b>	<b>40,764</b>	<b>13.5</b>	<b>1,753</b>	<b>54.4</b>	<b>175,154</b>	<b>79.9</b>	<b>7,690</b>	<b>82.3</b>	<b>69,461</b>	<b>77.0</b>	<b>452,895</b>	<b>37.4</b>
Agrícolas	72,760	12.4	13,025	4.3	1,372	42.6	33,176	15.1	1,042	11.2	2,627	2.9	124,002	10.2
Mineros	23,808	4.1	2,729	0.9	380	11.8	141,978	64.8	6,648	71.2	66,834	74.1	242,378	20.0
Energéticos	61,506	10.5	25,009	8.3	...	...	...	...	...	...	0	0.0	86,515	7.1
<b>Bienes industrializados</b>	<b>428,112</b>	<b>72.9</b>	<b>260,101</b>	<b>86.3</b>	<b>1,457</b>	<b>45.2</b>	<b>43,541</b>	<b>19.9</b>	<b>1,645</b>	<b>17.6</b>	<b>19,925</b>	<b>22.1</b>	<b>754,781</b>	<b>62.3</b>
Tradicionales	233,851	39.8	116,343	38.6	1,358	42.1	15,907	7.3	639	6.8	12,021	13.3	380,119	31.4
Alimentos, bebidas y tabaco	168,381	28.7	7,428	2.5	508	15.8	516	0.2	...	...	9,292	10.3	186,125	15.4
Otros tradicionales	65,470	11.2	108,915	36.1	850	26.3	15,391	7.0	639	6.8	2,729	3.0	193,994	16.0
Con elevadas economías de escala	90,688	15.4	55,576	18.4	86	2.7	24,408	11.1	478	5.1	2,331	2.6	173,568	14.3
Duraderos	6,541	1.1	250	0.1	11	0.3	198	0.1	57	0.6	543	0.6	7,600	0.6
Difusores de progreso técnico	97,032	16.5	87,932	29.2	3	0.1	3,028	1.4	471	5.0	5,029	5.6	193,495	16.0
<b>Otros bienes</b>	<b>847</b>	<b>0.1</b>	<b>673</b>	<b>0.2</b>	<b>15</b>	<b>0.5</b>	<b>555</b>	<b>0.3</b>	<b>5</b>	<b>0.1</b>	<b>807</b>	<b>0.9</b>	<b>2,900</b>	<b>0.2</b>
<b>Total</b>	<b>587,033</b>	<b>100.0</b>	<b>301,538</b>	<b>100.0</b>	<b>3,225</b>	<b>100.0</b>	<b>219,249</b>	<b>100.0</b>	<b>9,340</b>	<b>100.0</b>	<b>90,192</b>	<b>100.0</b>	<b>1,210,576</b>	<b>100.0</b>

Fuente: CEPAL, sobre la base de cifras oficiales.

Cuadro 8C (continuación)  
**BOLIVIA: COMPOSICIÓN DE LAS IMPORTACIONES DE BIENES SEGÚN ORIGEN Y CATEGORÍAS, 1998**  
*(En miles de dólares y porcentajes)*

	Región		Estados Unidos		Japón		Unión Europea		Asia		Otros		Mundo	
	Valor	%	Valor	%	Valor	%	Valor	%	Valor	%	Valor	%	Valor	%
<b>Bienes primarios</b>	<b>38,002</b>	<b>4.4</b>	<b>22,943</b>	<b>4.5</b>	<b>230</b>	<b>0.0</b>	<b>1,450</b>	<b>0.4</b>	<b>129</b>	<b>0.2</b>	<b>5,998</b>	<b>8.5</b>	<b>68,752</b>	<b>3.0</b>
Agrícolas	35,752	4.1	22,339	4.3	230	0.0	1,175	0.4	126	0.2	5,914	8.4	65,537	2.8
Mineros	2,188	0.3	593	0.1	...	...	256	0.1	3	0.0	83	0.1	3,123	0.1
Energéticos	62	0.0	10	0.0	...	...	19	0.0	...	...	1	0.0	92	0.0
<b>Bienes industrializados</b>	<b>827,903</b>	<b>95.6</b>	<b>491,510</b>	<b>95.5</b>	<b>462,698</b>	<b>99.9</b>	<b>330,630</b>	<b>99.6</b>	<b>67,151</b>	<b>99.8</b>	<b>64,440</b>	<b>91.5</b>	<b>2,244,332</b>	<b>97.0</b>
Tradicionales	202,600	23.4	74,196	14.4	4,041	0.9	46,845	14.1	23,975	35.6	9,268	13.2	360,924	15.6
Alimentos, bebidas y tabaco	81,233	9.4	22,557	4.4	1,740	0.4	11,172	3.4	3,339	5.0	2,112	3.0	122,151	5.3
Otros tradicionales	121,367	14.0	51,639	10.0	2,301	0.5	35,673	10.7	20,637	30.7	7,156	10.2	238,773	10.3
Con elevadas economías de escala	345,356	39.9	78,259	15.2	131,687	28.4	49,976	15.0	12,076	17.9	12,284	17.4	629,638	27.2
Duraderos	87,646	10.1	28,569	5.6	309,357	66.8	103,118	31.1	18,229	27.1	3,406	4.8	550,325	23.8
Difusores de progreso técnico	192,302	22.2	310,486	60.3	17,614	3.8	130,691	39.4	12,871	19.1	39,482	56.0	703,445	30.4
<b>Otros bienes</b>	<b>303</b>	<b>0.0</b>	<b>209</b>	<b>0.0</b>	<b>34</b>	<b>0.0</b>	<b>15</b>	<b>0.0</b>	<b>13</b>	<b>0.0</b>	<b>14</b>	<b>0.0</b>	<b>588</b>	<b>0.0</b>
<b>Total</b>	<b>866,209</b>	<b>100.0</b>	<b>514,661</b>	<b>100.0</b>	<b>462,962</b>	<b>100.0</b>	<b>332,095</b>	<b>100.0</b>	<b>67,293</b>	<b>100.0</b>	<b>70,452</b>	<b>100.0</b>	<b>2,313,671</b>	<b>100.0</b>

Fuente: CEPAL, sobre la base de cifras oficiales.



Cuadro 8B (continuación)  
**BOLIVIA: COMPOSICIÓN DE LAS EXPORTACIONES DE BIENES SEGÚN DESTINO Y CATEGORÍAS, 1999**  
 (En miles de dólares y porcentajes)

	Región		Estados Unidos		Japón		Unión Europea		Asia		Otros		Mundo	
	Valor	%	Valor	%	Valor	%	Valor	%	Valor	%	Valor	%	Valor	%
<b>Bienes primarios</b>	<b>123,383</b>	<b>23.3</b>	<b>37,806</b>	<b>8.2</b>	<b>4,369</b>	<b>65.1</b>	<b>101,002</b>	<b>74.0</b>	<b>5,750</b>	<b>68.3</b>	<b>143,864</b>	<b>85.6</b>	<b>416,174</b>	<b>31.7</b>
Agrícolas	73,961	14.0	12,560	2.7	1,072	16.0	32,493	23.8	1,239	14.7	3,350	2.0	124,674	9.5
Mineros	8,133	1.5	1,916	0.4	3,297	49.1	68,509	50.2	4,511	53.6	140,515	83.6	226,880	17.3
Energéticos	41,290	7.8	23,331	5.0	...	...	...	...	...	...	0	0.0	64,620	4.9
<b>Bienes industrializados</b>	<b>404,164</b>	<b>76.4</b>	<b>425,403</b>	<b>91.7</b>	<b>2,343</b>	<b>34.9</b>	<b>34,861</b>	<b>25.5</b>	<b>2,645</b>	<b>31.4</b>	<b>23,782</b>	<b>14.1</b>	<b>893,198</b>	<b>68.0</b>
Tradicionales	220,645	41.7	116,984	25.2	1,990	29.6	17,609	12.9	826	9.8	12,451	7.4	370,504	28.2
Alimentos, bebidas y tabaco	169,268	32.0	1,702	0.4	515	7.7	591	0.4	3	0.0	8,241	4.9	180,319	13.7
Otros tradicionales	51,377	9.7	115,281	24.9	1,475	22.0	17,018	12.5	824	9.8	4,210	2.5	190,185	14.5
Con elevadas economías de escala	75,763	14.3	67,866	14.6	298	4.4	14,811	10.9	1,356	16.1	3,319	2.0	163,412	12.4
Duraderos	6,758	1.3	3,068	0.7	43	0.6	98	0.1	...	...	1,058	0.6	11,024	0.8
Difusores de progreso técnico	100,999	19.1	237,485	51.2	13	0.2	2,345	1.7	462	5.5	6,954	4.1	348,257	26.5
<b>Otros bienes</b>	<b>1,748</b>	<b>0.3</b>	<b>575</b>	<b>0.1</b>	<b>3</b>	<b>0.0</b>	<b>593</b>	<b>0.4</b>	<b>23</b>	<b>0.3</b>	<b>463</b>	<b>0.3</b>	<b>3,405</b>	<b>0.3</b>
<b>Total</b>	<b>529,295</b>	<b>100.0</b>	<b>463,784</b>	<b>100.0</b>	<b>6,715</b>	<b>100.0</b>	<b>136,456</b>	<b>100.0</b>	<b>8,418</b>	<b>100.0</b>	<b>168,109</b>	<b>100.0</b>	<b>1,312,776</b>	<b>100.0</b>

Fuente: CEPAL, sobre la base de cifras oficiales.

Cuadro 8C (continuación)  
**BOLIVIA: COMPOSICIÓN DE LAS IMPORTACIONES DE BIENES SEGÚN ORIGEN Y CATEGORÍAS, 1999**  
 (En miles de dólares y porcentajes)

	Región		Estados Unidos		Japón		Unión Europea		Asia		Otros		Mundo	
	Valor	%	Valor	%	Valor	%	Valor	%	Valor	%	Valor	%	Valor	%
<b>Bienes primarios</b>	<b>45,401</b>	<b>5.4</b>	<b>18,731</b>	<b>4.5</b>	<b>11</b>	<b>0.0</b>	<b>765</b>	<b>0.3</b>	<b>146</b>	<b>0.2</b>	<b>3,178</b>	<b>3.5</b>	<b>68,231</b>	<b>3.8</b>
Agrícolas	43,638	5.2	18,471	4.5	10	0.0	602	0.3	99	0.1	2,817	3.1	65,638	3.6
Mineros	1,725	0.2	242	0.1	1	0.0	163	0.1	46	0.1	361	0.4	2,537	0.1
Energéticos	38	0.0	18	0.0	...	...	...	...	...	...	0	0.0	56	0.0
<b>Bienes industrializados</b>	<b>790,370</b>	<b>94.2</b>	<b>394,864</b>	<b>95.2</b>	<b>156,757</b>	<b>99.9</b>	<b>222,013</b>	<b>99.5</b>	<b>86,327</b>	<b>99.6</b>	<b>87,164</b>	<b>95.5</b>	<b>1,737,494</b>	<b>95.9</b>
Tradicionales	217,938	26.0	52,206	12.6	1,619	1.0	36,375	16.3	34,466	39.8	9,721	10.7	352,326	19.4
Alimentos, bebidas y tabaco	85,235	10.2	12,652	3.0	61	0.0	9,440	4.2	2,829	3.3	2,352	2.6	112,568	6.2
Otros tradicionales	132,704	15.8	39,554	9.5	1,558	1.0	26,935	12.1	31,637	36.5	7,370	8.1	239,758	13.2
Con elevadas economías de escala	352,263	42.0	53,754	13.0	2,868	1.8	31,790	14.2	15,853	18.3	16,002	17.5	472,529	26.1
Duraderos	49,506	5.9	23,304	5.6	133,621	85.1	43,893	19.7	19,885	22.9	6,025	6.6	276,234	15.2
Difusores de progreso técnico	170,664	20.3	265,599	64.0	18,649	11.9	109,955	49.3	16,123	18.6	55,415	60.7	636,405	35.1
<b>Otros bienes</b>	<b>3,151</b>	<b>0.4</b>	<b>1,243</b>	<b>0.3</b>	<b>219</b>	<b>0.1</b>	<b>421</b>	<b>0.2</b>	<b>186</b>	<b>0.2</b>	<b>912</b>	<b>1.0</b>	<b>6,131</b>	<b>0.3</b>
<b>Total</b>	<b>838,923</b>	<b>100.0</b>	<b>414,838</b>	<b>100.0</b>	<b>156,986</b>	<b>100.0</b>	<b>223,198</b>	<b>100.0</b>	<b>86,658</b>	<b>100.0</b>	<b>91,255</b>	<b>100.0</b>	<b>1,811,857</b>	<b>100.0</b>

Fuente: CEPAL, sobre la base de cifras oficiales.

Cuadro 8B (conclusión)  
**BOLIVIA: COMPOSICIÓN DE LAS EXPORTACIONES DE BIENES SEGÚN DESTINO Y CATEGORÍAS, 2000**  
 (En miles de dólares y porcentajes)

	Región		Estados Unidos		Japón		Unión Europea		Asia		Otros		Mundo	
	Valor	%	Valor	%	Valor	%	Valor	%	Valor	%	Valor	%	Valor	%
<b>Bienes primarios</b>	<b>229,701</b>	<b>35.7</b>	<b>28,959</b>	<b>8.3</b>	<b>1,941</b>	<b>55.8</b>	<b>61,564</b>	<b>45.6</b>	<b>11,083</b>	<b>72.8</b>	<b>203,222</b>	<b>91.0</b>	<b>536,469</b>	<b>39.2</b>
Agrícolas	63,940	9.9	14,285	4.1	1,835	52.8	29,541	21.9	1,274	8.4	2,407	1.1	113,281	8.3
Mineros	14,684	2.3	2,173	0.6	106	3.1	32,017	23.7	9,810	64.5	200,792	89.9	259,581	19.0
Energéticos	151,077	23.5	12,501	3.6	...	...	6	0.0	...	...	23	0.0	163,607	12.0
<b>Bienes industrializados</b>	<b>413,157</b>	<b>64.2</b>	<b>318,235</b>	<b>91.5</b>	<b>1,527</b>	<b>43.9</b>	<b>72,908</b>	<b>54.0</b>	<b>4,077</b>	<b>26.8</b>	<b>19,853</b>	<b>8.9</b>	<b>829,756</b>	<b>60.6</b>
Tradicionales	276,509	42.9	125,812	36.2	1,201	34.5	27,311	20.2	2,644	17.4	8,923	4.0	442,399	32.3
Alimentos, bebidas y tabaco	227,562	35.3	3,009	0.9	165	4.7	877	0.6	255	1.7	5,776	2.6	237,644	17.4
Otros tradicionales	48,947	7.6	122,803	35.3	1,036	29.8	26,433	19.6	2,389	15.7	3,147	1.4	204,756	15.0
Con elevadas economías de escala	96,252	14.9	36,818	10.6	229	6.6	44,851	33.2	1,361	8.9	2,308	1.0	181,818	13.3
Duraderos	7,729	1.2	612	0.2	74	2.1	64	0.0	50	0.3	1,918	0.9	10,446	0.8
Difusores de progreso técnico	32,668	5.1	154,994	44.6	23	0.7	683	0.5	22	0.1	6,704	3.0	195,093	14.3
<b>Otros bienes</b>	<b>1,102</b>	<b>0.2</b>	<b>539</b>	<b>0.2</b>	<b>9</b>	<b>0.3</b>	<b>645</b>	<b>0.5</b>	<b>56</b>	<b>0.4</b>	<b>282</b>	<b>0.1</b>	<b>2,633</b>	<b>0.2</b>
<b>Total</b>	<b>643,959</b>	<b>100.0</b>	<b>347,734</b>	<b>100.0</b>	<b>3,477</b>	<b>100.0</b>	<b>135,117</b>	<b>100.0</b>	<b>15,216</b>	<b>100.0</b>	<b>223,356</b>	<b>100.0</b>	<b>1,368,858</b>	<b>100.0</b>

Fuente: CEPAL, sobre la base de cifras oficiales.

Cuadro 8C (conclusión)  
**BOLIVIA: COMPOSICIÓN DE LAS IMPORTACIONES DE BIENES SEGÚN ORIGEN Y CATEGORÍAS, 2000**  
 (En miles de dólares y porcentajes)

	Región		Estados Unidos		Japón		Unión Europea		Asia		Otros		Mundo	
	Valor	%	Valor	%	Valor	%	Valor	%	Valor	%	Valor	%	Valor	%
<b>Bienes primarios</b>	<b>98,731</b>	<b>10.8</b>	<b>9,350</b>	<b>2.4</b>	<b>10</b>	<b>0.0</b>	<b>743</b>	<b>0.4</b>	<b>543</b>	<b>0.4</b>	<b>6,726</b>	<b>7.7</b>	<b>116,102</b>	<b>6.3</b>
Agrícolas	97,699	10.7	8,866	2.2	10	0.0	635	0.3	530	0.4	6,360	7.2	114,099	6.2
Mineros	976	0.1	462	0.1	...	...	107	0.1	13	0.0	362	0.4	1,922	0.1
Energéticos	56	0.0	22	0.0	...	...	...	...	...	...	4	0.0	82	0.0
<b>Bienes industrializados</b>	<b>816,897</b>	<b>89.1</b>	<b>387,180</b>	<b>97.5</b>	<b>101,112</b>	<b>99.6</b>	<b>207,686</b>	<b>99.5</b>	<b>126,586</b>	<b>99.5</b>	<b>80,958</b>	<b>92.2</b>	<b>1,720,418</b>	<b>93.5</b>
Tradicionales	253,411	27.6	69,206	17.4	4,701	4.6	29,673	14.2	70,214	55.2	18,383	20.9	445,588	24.2
Alimentos, bebidas y tabaco	105,968	11.6	13,015	3.3	2,255	2.2	9,844	4.7	2,095	1.6	5,423	6.2	138,601	7.5
Otros tradicionales	147,443	16.1	56,191	14.2	2,446	2.4	19,829	9.5	68,119	53.5	12,960	14.8	306,987	16.7
Con elevadas economías de escala	389,832	42.5	48,693	12.3	6,227	6.1	26,994	12.9	16,770	13.2	14,476	16.5	502,993	27.3
Duraderos	33,994	3.7	16,939	4.3	73,967	72.9	25,615	12.3	18,482	14.5	9,253	10.5	178,251	9.7
Difusores de progreso técnico	139,659	15.2	252,342	63.6	16,218	16.0	125,403	60.1	21,120	16.6	38,845	44.2	593,587	32.3
<b>Otros bienes</b>	<b>1,314</b>	<b>0.1</b>	<b>475</b>	<b>0.1</b>	<b>356</b>	<b>0.4</b>	<b>386</b>	<b>0.2</b>	<b>132</b>	<b>0.1</b>	<b>153</b>	<b>0.2</b>	<b>2,815</b>	<b>0.2</b>
<b>Total</b>	<b>916,942</b>	<b>100.0</b>	<b>397,004</b>	<b>100.0</b>	<b>101,478</b>	<b>100.0</b>	<b>208,814</b>	<b>100.0</b>	<b>127,261</b>	<b>100.0</b>	<b>87,837</b>	<b>100.0</b>	<b>1,839,336</b>	<b>100.0</b>

Fuente: CEPAL, sobre la base de cifras oficiales.

Cuadro 9A  
**BRASIL: COMPOSICION DEL COMERCIO DE BIENES SEGUN CATEGORIAS, 1965-1984**  
*(En miles de dólares y porcentajes)*

	1965		1970		1975		1980		1981		1982		1983		1984	
	Valor	%	Valor	%	Valor	%	Valor	%	Valor	%	Valor	%	Valor	%	Valor	%
<b>Exportaciones</b>																
<b>Bienes primarios</b>	<b>1 187 749</b>	<b>74.4</b>	<b>1 744 272</b>	<b>63.7</b>	<b>3 632 442</b>	<b>41.9</b>	<b>5 824 071</b>	<b>28.9</b>	<b>5 403 250</b>	<b>23.2</b>	<b>5 569 558</b>	<b>27.6</b>	<b>5 668 505</b>	<b>25.9</b>	<b>6 235 777</b>	<b>23.1</b>
Agrícolas	1 045 831	65.5	1 472 875	53.8	2 487 896	28.7	4 020 974	20.0	3 147 737	13.5	3 275 892	16.2	3 889 204	17.8	4 351 170	16.1
Mineros	141 918	8.9	270 769	9.9	1 041 827	12.0	1 789 441	8.9	2 050 373	8.8	2 012 582	10.0	1 751 194	8.0	1 871 776	6.9
Energéticos	...	...	628	0.0	102 718	1.2	13 656	0.1	205 141	0.9	281 084	1.4	28 106	0.1	12 831	0.0
<b>Bienes industrializados</b>	<b>396 636</b>	<b>24.9</b>	<b>969 578</b>	<b>35.4</b>	<b>4 858 357</b>	<b>56.0</b>	<b>14 034 861</b>	<b>69.7</b>	<b>17 533 560</b>	<b>75.3</b>	<b>14 352 676</b>	<b>71.1</b>	<b>15 949 279</b>	<b>72.8</b>	<b>20 480 107</b>	<b>75.8</b>
Tradicional	296 872	18.6	689 681	25.2	3 178 622	36.7	7 280 151	36.2	8 578 160	36.8	6 536 381	32.4	7 191 683	32.8	8 861 143	32.8
Alimentos, bebidas y tabaco	200 365	12.6	477 163	17.4	2 199 495	25.4	4 874 756	24.2	5 864 156	25.2	4 394 184	21.8	4 705 257	21.5	5 502 593	20.4
Otros tradicionales	96 507	6.0	212 517	7.8	979 127	11.3	2 405 395	11.9	2 714 003	11.7	2 142 197	10.6	2 486 427	11.4	3 358 551	12.4
Con elevadas economías de escala	68 153	4.3	174 408	6.4	746 771	8.6	3 226 442	16.0	4 557 775	19.6	4 163 161	20.6	5 553 484	25.4	7 989 550	29.6
Duraderos	8 285	0.5	17 046	0.6	349 465	4.0	1 357 842	6.7	1 882 862	8.1	1 659 995	8.2	1 430 322	6.5	1 403 776	5.2
Difusores de progreso técnico	23 326	1.5	88 443	3.2	583 500	6.7	2 170 425	10.8	2 514 763	10.8	1 993 140	9.9	1 773 789	8.1	2 225 638	8.2
<b>Otros bienes</b>	<b>11 094</b>	<b>0.7</b>	<b>24 867</b>	<b>0.9</b>	<b>178 662</b>	<b>2.1</b>	<b>273 132</b>	<b>1.4</b>	<b>355 538</b>	<b>1.5</b>	<b>250 807</b>	<b>1.2</b>	<b>280 028</b>	<b>1.3</b>	<b>288 979</b>	<b>1.1</b>
<b>Total</b>	<b>1 595 479</b>	<b>100.0</b>	<b>2 738 716</b>	<b>100.0</b>	<b>8 669 461</b>	<b>100.0</b>	<b>20 132 064</b>	<b>100.0</b>	<b>23 292 348</b>	<b>100.0</b>	<b>20 173 041</b>	<b>100.0</b>	<b>21 897 812</b>	<b>100.0</b>	<b>27 004 864</b>	<b>100.0</b>
<b>Importaciones</b>																
<b>Bienes primarios</b>	<b>400 757</b>	<b>36.6</b>	<b>598 776</b>	<b>21.0</b>	<b>4 221 262</b>	<b>31.1</b>	<b>12 643 317</b>	<b>50.7</b>	<b>13 915 936</b>	<b>57.8</b>	<b>12 722 477</b>	<b>60.4</b>	<b>10 566 097</b>	<b>61.3</b>	<b>9 464 796</b>	<b>62.2</b>
Agrícolas	188 123	17.2	261 647	9.2	721 242	5.3	2 046 747	8.2	1 900 468	7.9	1 677 655	8.0	1 211 714	7.0	1 291 005	8.5
Mineros	24 075	2.2	28 271	1.0	164 830	1.2	360 984	1.4	267 711	1.1	208 524	1.0	221 577	1.3	247 725	1.6
Energéticos	188 560	17.2	308 858	10.9	3 335 189	24.6	10 235 586	41.0	11 747 757	48.8	10 836 298	51.5	9 132 807	53.0	7 926 066	52.1
<b>Bienes industrializados</b>	<b>690 791</b>	<b>63.0</b>	<b>2 226 449</b>	<b>78.3</b>	<b>9 346 716</b>	<b>68.8</b>	<b>12 303 594</b>	<b>49.3</b>	<b>10 155 877</b>	<b>42.2</b>	<b>8 338 444</b>	<b>39.6</b>	<b>6 615 630</b>	<b>38.4</b>	<b>5 743 846</b>	<b>37.8</b>
Tradicional	66 520	6.1	207 631	7.3	674 805	5.0	1 024 143	4.1	1 044 495	4.3	766 862	3.6	736 342	4.3	575 996	3.8
Alimentos, bebidas y tabaco	22 918	2.1	59 080	2.1	179 493	1.3	468 370	1.9	341 349	1.4	171 932	0.8	269 020	1.6	161 142	1.1
Otros tradicionales	43 602	4.0	148 551	5.2	495 313	3.6	555 773	2.2	703 147	2.9	594 930	2.8	467 322	2.7	414 854	2.7
Con elevadas economías de escala	347 537	31.7	891 179	31.3	3 933 288	29.0	5 800 055	23.2	4 119 691	17.1	3 368 420	16.0	2 345 831	13.6	2 439 370	16.0
Duraderos	37 355	3.4	169 491	6.0	384 878	2.8	495 189	2.0	417 916	1.7	311 653	1.5	447 672	2.6	509 250	3.3
Difusores de progreso técnico	239 380	21.8	958 148	33.7	4 353 745	32.1	4 984 206	20.0	4 573 774	19.0	3 891 509	18.5	3 085 785	17.9	2 219 230	14.6
<b>Otros bienes</b>	<b>4 870</b>	<b>0.4</b>	<b>19 416</b>	<b>0.7</b>	<b>10 340</b>	<b>0.1</b>	<b>1 917</b>	<b>0.0</b>	<b>703</b>	<b>0.0</b>	<b>361</b>	<b>0.0</b>	<b>50 916</b>	<b>0.3</b>	<b>67</b>	<b>0.0</b>
<b>Total</b>	<b>1 096 419</b>	<b>100.0</b>	<b>2 844 640</b>	<b>100.0</b>	<b>13 578 318</b>	<b>100.0</b>	<b>24 948 828</b>	<b>100.0</b>	<b>24 072 516</b>	<b>100.0</b>	<b>21 061 282</b>	<b>100.0</b>	<b>17 232 643</b>	<b>100.0</b>	<b>15 208 709</b>	<b>100.0</b>

Fuente: CEPAL, sobre la base de cifras oficiales.

Cuadro 9A (continuación)  
**BRASIL: COMPOSICION DEL COMERCIO DE BIENES SEGUN CATEGORIAS, 1985-1992**  
*(En miles de dólares y porcentajes)*

	1985		1986		1987		1988		1989		1990		1991		1992	
	Valor	%	Valor	%	Valor	%	Valor	%	Valor	%	Valor	%	Valor	%	Valor	%
<b>Exportaciones</b>																
<b>Bienes primarios</b>	<b>6 505 475</b>	<b>25.4</b>	<b>5 323 466</b>	<b>23.8</b>	<b>5 795 389</b>	<b>22.1</b>	<b>6 363 205</b>	<b>18.8</b>	<b>6 657 214</b>	<b>19.4</b>	<b>6 183 001</b>	<b>19.7</b>	<b>6 337 834</b>	<b>20.0</b>	<b>6 037 998</b>	<b>16.8</b>
Agrícolas	4 604 849	18.0	3 502 171	15.6	3 971 895	15.1	4 135 485	12.2	4 074 085	11.9	3 386 772	10.8	3 343 541	10.6	3 385 992	9.4
Mineros	1 888 892	7.4	1 816 830	8.1	1 815 826	6.9	2 211 296	6.5	2 578 751	7.5	2 794 809	8.9	2 993 920	9.5	2 651 018	7.4
Energéticos	11 735	0.0	4 466	0.0	7 668	0.0	16 424	0.0	4 378	0.0	1 420	0.0	373	0.0	988	0.0
<b>Bienes industrializados</b>	<b>18 858 977</b>	<b>73.6</b>	<b>16 892 930</b>	<b>75.5</b>	<b>20 247 421</b>	<b>77.2</b>	<b>27 076 689</b>	<b>80.1</b>	<b>27 415 983</b>	<b>79.7</b>	<b>24 831 389</b>	<b>79.1</b>	<b>24 930 406</b>	<b>78.9</b>	<b>29 620 510</b>	<b>82.4</b>
Tradicionales	7 188 543	28.0	7 219 980	32.3	7 923 157	30.2	9 859 884	29.2	9 260 962	26.9	8 998 958	28.7	8 696 766	27.5	10 796 005	30.0
Alimentos, bebidas y tabaco	4 247 538	16.6	4 113 549	18.4	4 394 293	16.8	5 593 598	16.6	5 176 433	15.1	5 171 488	16.5	4 544 455	14.4	5 590 036	15.5
Otros tradicionales	2 941 005	11.5	3 106 430	13.9	3 528 863	13.5	4 266 285	12.6	4 084 529	11.9	3 827 471	12.2	4 152 311	13.1	5 205 969	14.5
Con elevadas economías de escala	7 519 282	29.3	5 573 570	24.9	6 716 300	25.6	10 632 536	31.5	10 911 379	31.7	9 685 053	30.8	9 984 040	31.6	10 907 283	30.3
Duraderos	1 676 640	6.5	1 604 404	7.2	2 761 600	10.5	2 928 850	8.7	2 749 061	8.0	2 139 679	6.8	2 193 643	6.9	3 450 196	9.6
Difusores de progreso técnico	2 474 513	9.7	2 494 976	11.1	2 846 365	10.9	3 655 421	10.8	4 494 581	13.1	4 007 700	12.8	4 055 957	12.8	4 467 027	12.4
<b>Otros bienes</b>	<b>274 292</b>	<b>1.1</b>	<b>165 656</b>	<b>0.7</b>	<b>185 816</b>	<b>0.7</b>	<b>348 604</b>	<b>1.0</b>	<b>305 340</b>	<b>0.9</b>	<b>382 958</b>	<b>1.2</b>	<b>342 194</b>	<b>1.1</b>	<b>297 012</b>	<b>0.8</b>
<b>Total</b>	<b>25 638 744</b>	<b>100.0</b>	<b>22 382 052</b>	<b>100.0</b>	<b>26 228 626</b>	<b>100.0</b>	<b>33 788 498</b>	<b>100.0</b>	<b>34 378 537</b>	<b>100.0</b>	<b>31 397 348</b>	<b>100.0</b>	<b>31 610 434</b>	<b>100.0</b>	<b>35 955 521</b>	<b>100.0</b>
<b>Importaciones</b>																
<b>Bienes primarios</b>	<b>7 949 380</b>	<b>55.5</b>	<b>5 703 355</b>	<b>36.7</b>	<b>6 646 606</b>	<b>40.1</b>	<b>5 921 199</b>	<b>36.9</b>	<b>6 733 264</b>	<b>33.9</b>	<b>7 460 844</b>	<b>33.2</b>	<b>7 043 546</b>	<b>30.7</b>	<b>6 598 920</b>	<b>29.5</b>
Agrícolas	1 095 250	7.6	1 365 513	8.8	1 068 212	6.4	831 096	5.2	1 310 020	6.6	1 174 438	5.2	1 634 705	7.1	1 550 845	6.9
Mineros	317 723	2.2	377 777	2.4	423 580	2.6	508 016	3.2	616 817	3.1	540 543	2.4	527 266	2.3	429 495	1.9
Energéticos	6 536 407	45.6	3 960 065	25.5	5 154 814	31.1	4 582 086	28.5	4 806 428	24.2	5 745 863	25.6	4 881 576	21.2	4 618 579	20.7
<b>Bienes industrializados</b>	<b>6 379 719</b>	<b>44.5</b>	<b>9 850 660</b>	<b>63.3</b>	<b>9 929 635</b>	<b>59.9</b>	<b>10 121 452</b>	<b>63.0</b>	<b>13 122 031</b>	<b>66.1</b>	<b>14 994 779</b>	<b>66.8</b>	<b>15 931 880</b>	<b>69.3</b>	<b>15 737 941</b>	<b>70.5</b>
Tradicionales	624 822	4.4	1 770 765	11.4	1 195 511	7.2	954 438	5.9	2 160 366	10.9	2 523 565	11.2	2 625 581	11.4	2 103 750	9.4
Alimentos, bebidas y tabaco	244 722	1.7	1 164 006	7.5	474 971	2.9	261 469	1.6	1 052 098	5.3	1 250 627	5.6	1 250 737	5.4	913 906	4.1
Otros tradicionales	380 100	2.7	606 760	3.9	720 540	4.3	692 969	4.3	1 108 268	5.6	1 272 938	5.7	1 374 844	6.0	1 189 844	5.3
Con elevadas economías de escala	2 541 301	17.7	3 534 182	22.7	3 773 740	22.8	3 808 260	23.7	4 710 827	23.7	4 887 989	21.8	5 533 940	24.1	5 565 642	24.9
Duraderos	440 305	3.1	712 880	4.6	635 166	3.8	545 112	3.4	762 179	3.8	824 765	3.7	1 085 885	4.7	1 248 176	5.6
Difusores de progreso técnico	2 773 292	19.4	3 832 833	24.6	4 325 219	26.1	4 813 643	30.0	5 488 659	27.6	6 758 459	30.1	6 686 474	29.1	6 820 373	30.5
<b>Otros bienes</b>	<b>84</b>	<b>0.0</b>	<b>994</b>	<b>0.0</b>	<b>1 571</b>	<b>0.0</b>	<b>11 698</b>	<b>0.1</b>	<b>1 687</b>	<b>0.0</b>	<b>2 074</b>	<b>0.0</b>	<b>845</b>	<b>0.0</b>	<b>1 119</b>	<b>0.0</b>
<b>Total</b>	<b>14 329 184</b>	<b>100.0</b>	<b>15 555 010</b>	<b>100.0</b>	<b>16 577 813</b>	<b>100.0</b>	<b>16 054 349</b>	<b>100.0</b>	<b>19 856 981</b>	<b>100.0</b>	<b>22 457 696</b>	<b>100.0</b>	<b>22 976 271</b>	<b>100.0</b>	<b>22 337 980</b>	<b>100.0</b>

Fuente: CEPAL, sobre la base de cifras oficiales.

Cuadro 9A (conclusión)  
**BRASIL: COMPOSICION DEL COMERCIO DE BIENES SEGUN CATEGORIAS, 1993-2000**  
 (En miles de dólares y porcentajes)

	1993		1994		1995		1996		1997		1998		1999		2000	
	Valor	%	Valor	%	Valor	%	Valor	%	Valor	%	Valor	%	Valor	%	Valor	%
<b>Exportaciones</b>																
<b>Bienes primarios</b>	<b>6 136 809</b>	<b>15.9</b>	<b>7 688 737</b>	<b>17.7</b>	<b>7 385 554</b>	<b>16.0</b>	<b>7 716 644</b>	<b>16.4</b>	<b>10 317 796</b>	<b>19.7</b>	<b>9 926 458</b>	<b>19.6</b>	<b>8 725 893</b>	<b>18.3</b>	<b>9 275 130</b>	<b>16.9</b>
Agrícolas	3 536 307	9.1	5 080 885	11.7	4 450 596	9.6	4 665 918	9.9	7 121 119	13.6	6 281 567	12.4	5 559 701	11.7	5 549 473	10.1
Mineros	2 599 283	6.7	2 607 134	6.0	2 880 086	6.2	3 033 722	6.4	3 189 894	6.1	3 634 771	7.2	3 163 641	6.6	3 564 710	6.5
Energéticos	1 220	0.0	718	0.0	54 872	0.1	17 004	0.0	6 783	0.0	10 120	0.0	2 551	0.0	160 947	0.3
<b>Bienes industrializados</b>	<b>32 256 752</b>	<b>83.4</b>	<b>35 208 261</b>	<b>81.2</b>	<b>38 138 813</b>	<b>82.6</b>	<b>38 807 862</b>	<b>82.3</b>	<b>41 352 301</b>	<b>78.8</b>	<b>40 176 168</b>	<b>79.2</b>	<b>38 113 265</b>	<b>80.0</b>	<b>44 556 598</b>	<b>81.1</b>
Tradicionales	12 490 487	32.3	13 275 138	30.6	14 532 575	31.5	15 789 581	33.5	15 926 877	30.3	14 669 161	28.9	14 157 768	29.7	14 650 401	26.7
Alimentos, bebidas y tabaco	6 046 949	15.6	6 833 825	15.8	8 057 948	17.5	9 100 508	19.3	8 904 080	17.0	8 262 927	16.3	7 728 119	16.2	7 107 953	12.9
Otros tradicionales	6 443 538	16.7	6 441 313	14.9	6 474 627	14.0	6 689 073	14.2	7 022 797	13.4	6 406 234	12.6	6 429 649	13.5	7 542 448	13.7
Con elevadas economías de escala	11 152 671	28.8	12 394 406	28.6	14 144 449	30.7	12 928 660	27.4	12 805 307	24.4	12 220 859	24.1	11 763 946	24.7	13 598 170	24.8
Duraderos	3 601 586	9.3	3 890 048	9.0	3 450 686	7.5	3 604 417	7.6	5 167 422	9.8	5 430 546	10.7	3 996 574	8.4	4 996 289	9.1
Difusores de progreso técnico	5 012 008	13.0	5 648 670	13.0	6 011 103	13.0	6 485 204	13.8	7 452 695	14.2	7 855 602	15.5	8 194 977	17.2	11 311 738	20.6
<b>Otros bienes</b>	<b>285 798</b>	<b>0.7</b>	<b>458 161</b>	<b>1.1</b>	<b>621 437</b>	<b>1.3</b>	<b>638 996</b>	<b>1.4</b>	<b>807 852</b>	<b>1.5</b>	<b>629 015</b>	<b>1.2</b>	<b>824 562</b>	<b>1.7</b>	<b>1 075 434</b>	<b>2.0</b>
<b>Total</b>	<b>38 679 359</b>	<b>100.0</b>	<b>43 355 160</b>	<b>100.0</b>	<b>46 145 804</b>	<b>100.0</b>	<b>47 163 502</b>	<b>100.0</b>	<b>52 477 948</b>	<b>100.0</b>	<b>50 731 642</b>	<b>100.0</b>	<b>47 663 720</b>	<b>100.0</b>	<b>54 907 162</b>	<b>100.0</b>
<b>Importaciones</b>																
<b>Bienes primarios</b>	<b>5 641 646</b>	<b>20.7</b>	<b>6 389 459</b>	<b>18.0</b>	<b>7 724 407</b>	<b>14.4</b>	<b>9 783 823</b>	<b>17.2</b>	<b>9 843 235</b>	<b>15.1</b>	<b>7 777 170</b>	<b>12.8</b>	<b>6 927 429</b>	<b>13.4</b>	<b>8 689 348</b>	<b>14.7</b>
Agrícolas	1 800 109	6.6	2 314 189	6.5	2 934 894	5.5	4 159 331	7.3	4 263 849	6.6	3 839 689	6.3	2 876 383	5.6	2 960 002	5.0
Mineros	397 476	1.5	468 743	1.3	655 040	1.2	600 313	1.1	665 141	1.0	487 763	0.8	520 629	1.0	633 105	1.1
Energéticos	3 444 062	12.6	3 606 528	10.2	4 134 473	7.7	5 024 179	8.9	4 914 246	7.6	3 449 719	5.7	3 530 417	6.8	5 096 240	8.6
<b>Bienes industrializados</b>	<b>21 641 741</b>	<b>79.3</b>	<b>29 114 233</b>	<b>82.0</b>	<b>45 993 689</b>	<b>85.6</b>	<b>46 675 694</b>	<b>82.3</b>	<b>55 221 749</b>	<b>84.9</b>	<b>53 010 892</b>	<b>87.2</b>	<b>44 814 919</b>	<b>86.6</b>	<b>50 238 042</b>	<b>85.2</b>
Tradicionales	3 389 630	12.4	4 700 772	13.2	8 492 099	15.8	8 095 060	14.3	8 376 161	12.9	7 604 457	12.5	5 352 413	10.3	5 472 370	9.3
Alimentos, bebidas y tabaco	1 640 554	6.0	2 182 102	6.1	3 516 297	6.5	2 892 087	5.1	2 553 836	3.9	2 525 478	4.2	1 613 526	3.1	1 498 533	2.5
Otros tradicionales	1 749 075	6.4	2 518 670	7.1	4 975 802	9.3	5 202 973	9.2	5 822 325	8.9	5 078 979	8.4	3 738 888	7.2	3 973 836	6.7
Con elevadas economías de escala	7 918 265	29.0	9 131 282	25.7	13 885 898	25.8	13 862 101	24.4	15 678 820	24.1	15 141 679	24.9	13 538 148	26.2	16 710 674	28.4
Duraderos	2 466 169	9.0	3 940 668	11.1	6 903 725	12.8	5 262 512	9.3	6 654 099	10.2	6 550 420	10.8	4 248 680	8.2	4 359 134	7.4
Difusores de progreso técnico	7 867 677	28.8	11 341 512	31.9	16 711 967	31.1	19 456 022	34.3	24 512 669	37.7	23 714 337	39.0	21 675 678	41.9	23 695 865	40.2
<b>Otros bienes</b>	<b>4 865</b>	<b>0.0</b>	<b>1 765</b>	<b>0.0</b>	<b>17 969</b>	<b>0.0</b>	<b>272 308</b>	<b>0.5</b>	<b>9 290</b>	<b>0.0</b>	<b>4 979</b>	<b>0.0</b>	<b>4 964</b>	<b>0.0</b>	<b>3 614</b>	<b>0.0</b>
<b>Total</b>	<b>27 288 253</b>	<b>100.0</b>	<b>35 505 458</b>	<b>100.0</b>	<b>53 736 064</b>	<b>100.0</b>	<b>56 731 824</b>	<b>100.0</b>	<b>65 074 273</b>	<b>100.0</b>	<b>60 793 042</b>	<b>100.0</b>	<b>51 747 312</b>	<b>100.0</b>	<b>58 931 004</b>	<b>100.0</b>

Fuente: CEPAL, sobre la base de cifras oficiales.

Cuadro 9B  
**BRASIL: COMPOSICIÓN DE LAS EXPORTACIONES DE BIENES SEGÚN DESTINO Y CATEGORÍAS, 1990**  
*(En miles de dólares y porcentajes)*

	Región		Estados Unidos		Japón		Unión Europea		Asia		Otros		Mundo	
	Valor	%	Valor	%	Valor	%	Valor	%	Valor	%	Valor	%	Valor	%
<b>Bienes primarios</b>	<b>304,510</b>	<b>8.5</b>	<b>837,593</b>	<b>10.8</b>	<b>913,763</b>	<b>38.9</b>	<b>2,812,932</b>	<b>27.7</b>	<b>588,395</b>	<b>20.3</b>	<b>725,808</b>	<b>15.4</b>	<b>6,183,001</b>	<b>19.7</b>
Agrícolas	108,110	3.0	680,197	8.8	317,927	13.5	1,685,251	16.6	225,500	7.8	369,787	7.9	3,386,772	10.8
Mineros	195,165	5.5	157,350	2.0	595,836	25.4	1,127,680	11.1	362,890	12.5	355,889	7.6	2,794,809	8.9
Energéticos	1,236	0.0	47	0.0	...	...	...	...	5	0.0	133	0.0	1,420	0.0
<b>Bienes industrializados</b>	<b>3,255,326</b>	<b>91.4</b>	<b>6,894,024</b>	<b>89.1</b>	<b>1,431,144</b>	<b>60.9</b>	<b>7,336,933</b>	<b>72.3</b>	<b>2,306,909</b>	<b>79.7</b>	<b>3,607,054</b>	<b>76.6</b>	<b>24,831,389</b>	<b>79.1</b>
Tradicionales	571,830	16.0	2,622,423	33.9	253,841	10.8	3,757,817	37.0	289,553	10.0	1,503,495	31.9	8,998,958	28.7
Alimentos, bebidas y tabaco	147,374	4.1	1,046,000	13.5	180,515	7.7	2,557,265	25.2	116,763	4.0	1,123,571	23.9	5,171,488	16.5
Otros tradicionales	424,456	11.9	1,576,423	20.4	73,326	3.1	1,200,552	11.8	172,790	6.0	379,924	8.1	3,827,471	12.2
Con elevadas economías de escala	1,085,969	30.5	1,972,600	25.5	1,140,771	48.6	2,136,222	21.0	1,746,062	60.3	1,603,429	34.1	9,685,053	30.8
Duraderos	632,878	17.8	649,872	8.4	3,994	0.2	597,991	5.9	72,249	2.5	182,694	3.9	2,139,679	6.8
Difusores de progreso técnico	964,649	27.1	1,649,129	21.3	32,537	1.4	844,903	8.3	199,045	6.9	317,436	6.7	4,007,700	12.8
<b>Otros bienes</b>	<b>3,185</b>	<b>0.1</b>	<b>1,631</b>	<b>0.0</b>	<b>3,610</b>	<b>0.2</b>	<b>143</b>	<b>0.0</b>	<b>0</b>	<b>0.0</b>	<b>374,389</b>	<b>8.0</b>	<b>382,958</b>	<b>1.2</b>
<b>Total</b>	<b>3,563,021</b>	<b>100.0</b>	<b>7,733,248</b>	<b>100.0</b>	<b>2,348,517</b>	<b>100.0</b>	<b>10,150,008</b>	<b>100.0</b>	<b>2,895,303</b>	<b>100.0</b>	<b>4,707,252</b>	<b>100.0</b>	<b>31,397,348</b>	<b>100.0</b>

Fuente: CEPAL, sobre la base de cifras oficiales.

Cuadro 9C  
**BRASIL: COMPOSICIÓN DE LAS IMPORTACIONES DE BIENES SEGÚN ORIGEN Y CATEGORÍAS, 1990**  
*(En miles de dólares y porcentajes)*

	Región		Estados Unidos		Japón		Unión Europea		Asia		Otros		Mundo	
	Valor	%	Valor	%	Valor	%	Valor	%	Valor	%	Valor	%	Valor	%
<b>Bienes primarios</b>	<b>1,170,951</b>	<b>30.3</b>	<b>514,859</b>	<b>11.4</b>	<b>31,045</b>	<b>1.9</b>	<b>111,053</b>	<b>2.3</b>	<b>341,509</b>	<b>43.8</b>	<b>5,291,426</b>	<b>77.7</b>	<b>7,460,844</b>	<b>33.2</b>
Agrícolas	656,552	17.0	131,747	2.9	2,452	0.2	94,035	1.9	119,013	15.3	170,640	2.5	1,174,438	5.2
Mineros	281,970	7.3	91,436	2.0	207	0.0	8,540	0.2	13,349	1.7	145,042	2.1	540,543	2.4
Energéticos	232,430	6.0	291,676	6.5	28,387	1.8	8,478	0.2	209,148	26.8	4,975,745	73.0	5,745,863	25.6
<b>Bienes industrializados</b>	<b>2,697,387</b>	<b>69.7</b>	<b>3,989,333</b>	<b>88.6</b>	<b>1,580,018</b>	<b>98.1</b>	<b>4,769,266</b>	<b>97.7</b>	<b>437,225</b>	<b>56.1</b>	<b>1,521,550</b>	<b>22.3</b>	<b>14,994,779</b>	<b>66.8</b>
Tradicionales	1,345,837	34.8	318,007	7.1	106,886	6.6	498,526	10.2	111,000	14.2	143,310	2.1	2,523,565	11.2
Alimentos, bebidas y tabaco	960,316	24.8	26,892	0.6	1,358	0.1	166,932	3.4	19,785	2.5	75,345	1.1	1,250,627	5.6
Otros tradicionales	385,521	10.0	291,115	6.5	105,529	6.6	331,594	6.8	91,216	11.7	67,964	1.0	1,272,938	5.7
Con elevadas economías de escala	1,034,685	26.7	1,345,391	29.9	165,474	10.3	1,528,076	31.3	69,579	8.9	744,784	10.9	4,887,989	21.8
Duraderos	66,180	1.7	141,460	3.1	308,404	19.1	257,152	5.3	44,693	5.7	6,877	0.1	824,765	3.7
Difusores de progreso técnico	250,685	6.5	2,184,475	48.5	999,255	62.0	2,485,512	50.9	211,953	27.2	626,580	9.2	6,758,459	30.1
<b>Otros bienes</b>	<b>22</b>	<b>0.0</b>	<b>525</b>	<b>0.0</b>	<b>8</b>	<b>0.0</b>	<b>1,078</b>	<b>0.0</b>	<b>341</b>	<b>0.0</b>	<b>99</b>	<b>0.0</b>	<b>2,074</b>	<b>0.0</b>
<b>Total</b>	<b>3,868,360</b>	<b>100.0</b>	<b>4,504,717</b>	<b>100.0</b>	<b>1,611,071</b>	<b>100.0</b>	<b>4,881,398</b>	<b>100.0</b>	<b>779,076</b>	<b>100.0</b>	<b>6,813,074</b>	<b>100.0</b>	<b>22,457,696</b>	<b>100.0</b>

Fuente: CEPAL, sobre la base de cifras oficiales.

Cuadro 9B (continuación)  
**BRASIL: COMPOSICIÓN DE LAS EXPORTACIONES DE BIENES SEGÚN DESTINO Y CATEGORÍAS, 1991**  
 (En miles de dólares y porcentajes)

	Región		Estados Unidos		Japón		Unión Europea		Asia		Otros		Mundo	
	Valor	%	Valor	%	Valor	%	Valor	%	Valor	%	Valor	%	Valor	%
<b>Bienes primarios</b>	<b>390,155</b>	<b>7.5</b>	<b>849,402</b>	<b>13.3</b>	<b>901,275</b>	<b>35.2</b>	<b>2,920,815</b>	<b>28.8</b>	<b>639,059</b>	<b>20.6</b>	<b>637,129</b>	<b>15.2</b>	<b>6,337,834</b>	<b>20.0</b>
Agrícolas	169,686	3.2	722,502	11.3	250,008	9.8	1,675,690	16.5	215,829	7.0	309,827	7.4	3,343,541	10.6
Mineros	220,209	4.2	126,885	2.0	651,267	25.5	1,245,125	12.3	423,227	13.7	327,206	7.8	2,993,920	9.5
Energéticos	260	0.0	15	0.0	...	...	...	...	2	0.0	96	0.0	373	0.0
<b>Bienes industrializados</b>	<b>4,833,283</b>	<b>92.5</b>	<b>5,537,241</b>	<b>86.7</b>	<b>1,655,963</b>	<b>64.8</b>	<b>7,220,658</b>	<b>71.2</b>	<b>2,456,578</b>	<b>79.4</b>	<b>3,226,682</b>	<b>76.8</b>	<b>24,930,406</b>	<b>78.9</b>
Tradicionales	890,070	17.0	2,156,307	33.8	265,856	10.4	3,700,100	36.5	336,559	10.9	1,347,874	32.1	8,696,766	27.5
Alimentos, bebidas y tabaco	228,633	4.4	589,142	9.2	203,574	8.0	2,393,349	23.6	155,854	5.0	973,902	23.2	4,544,455	14.4
Otros tradicionales	661,437	12.7	1,567,165	24.5	62,282	2.4	1,306,751	12.9	180,705	5.8	373,971	8.9	4,152,311	13.1
Con elevadas economías de escala	1,761,965	33.7	1,598,287	25.0	1,184,541	46.3	2,186,608	21.6	1,867,097	60.3	1,385,542	33.0	9,984,040	31.6
Duraderos	969,091	18.5	423,640	6.6	120,079	4.7	445,125	4.4	55,659	1.8	180,049	4.3	2,193,643	6.9
Difusores de progreso técnico	1,212,157	23.2	1,359,007	21.3	85,487	3.3	888,826	8.8	197,263	6.4	313,217	7.5	4,055,957	12.8
<b>Otros bienes</b>	<b>2,242</b>	<b>0.0</b>	<b>840</b>	<b>0.0</b>	<b>10</b>	<b>0.0</b>	<b>105</b>	<b>0.0</b>	<b>6</b>	<b>0.0</b>	<b>338,991</b>	<b>8.1</b>	<b>342,194</b>	<b>1.1</b>
<b>Total</b>	<b>5,225,680</b>	<b>100.0</b>	<b>6,387,483</b>	<b>100.0</b>	<b>2,557,247</b>	<b>100.0</b>	<b>10,141,578</b>	<b>100.0</b>	<b>3,095,644</b>	<b>100.0</b>	<b>4,202,803</b>	<b>100.0</b>	<b>31,610,434</b>	<b>100.0</b>

Fuente: CEPAL, sobre la base de cifras oficiales.

Cuadro 9C (continuación)  
**BRASIL: COMPOSICIÓN DE LAS IMPORTACIONES DE BIENES SEGÚN ORIGEN Y CATEGORÍAS, 1991**  
 (En miles de dólares y porcentajes)

	Región		Estados Unidos		Japón		Unión Europea		Asia		Otros		Mundo	
	Valor	%	Valor	%	Valor	%	Valor	%	Valor	%	Valor	%	Valor	%
<b>Bienes primarios</b>	<b>1,678,824</b>	<b>40.2</b>	<b>748,402</b>	<b>13.9</b>	<b>90,434</b>	<b>6.7</b>	<b>138,607</b>	<b>2.6</b>	<b>277,183</b>	<b>32.6</b>	<b>4,110,096</b>	<b>70.8</b>	<b>7,043,546</b>	<b>30.7</b>
Agrícolas	1,026,116	24.6	179,316	3.3	5,445	0.4	110,035	2.0	118,704	14.0	195,090	3.4	1,634,705	7.1
Mineros	248,645	6.0	135,894	2.5	137	0.0	6,069	0.1	3,887	0.5	132,634	2.3	527,266	2.3
Energéticos	404,064	9.7	433,192	8.0	84,852	6.3	22,503	0.4	154,593	18.2	3,782,372	65.2	4,881,576	21.2
<b>Bienes industrializados</b>	<b>2,496,633</b>	<b>59.8</b>	<b>4,646,906</b>	<b>86.1</b>	<b>1,258,929</b>	<b>93.3</b>	<b>5,265,707</b>	<b>97.4</b>	<b>572,650</b>	<b>67.4</b>	<b>1,691,054</b>	<b>29.2</b>	<b>15,931,880</b>	<b>69.3</b>
Tradicionales	847,693	20.3	455,329	8.4	94,084	7.0	649,304	12.0	192,075	22.6	387,096	6.7	2,625,581	11.4
Alimentos, bebidas y tabaco	470,772	11.3	141,505	2.6	3,013	0.2	247,120	4.6	71,620	8.4	316,708	5.5	1,250,737	5.4
Otros tradicionales	376,922	9.0	313,824	5.8	91,071	6.7	402,184	7.4	120,455	14.2	70,389	1.2	1,374,844	6.0
Con elevadas economías de escala	1,159,295	27.8	1,603,327	29.7	134,441	10.0	1,795,259	33.2	67,712	8.0	773,908	13.3	5,533,940	24.1
Duraderos	165,639	4.0	235,856	4.4	217,306	16.1	321,021	5.9	93,611	11.0	52,452	0.9	1,085,885	4.7
Difusores de progreso técnico	324,007	7.8	2,352,395	43.6	813,098	60.3	2,500,124	46.3	219,252	25.8	477,598	8.2	6,686,474	29.1
<b>Otros bienes</b>	<b>39</b>	<b>0.0</b>	<b>224</b>	<b>0.0</b>	<b>0</b>	<b>0.0</b>	<b>496</b>	<b>0.0</b>	<b>24</b>	<b>0.0</b>	<b>62</b>	<b>0.0</b>	<b>845</b>	<b>0.0</b>
<b>Total</b>	<b>4,175,497</b>	<b>100.0</b>	<b>5,395,533</b>	<b>100.0</b>	<b>1,349,363</b>	<b>100.0</b>	<b>5,404,810</b>	<b>100.0</b>	<b>849,858</b>	<b>100.0</b>	<b>5,801,212</b>	<b>100.0</b>	<b>22,976,271</b>	<b>100.0</b>

Fuente: CEPAL, sobre la base de cifras oficiales.

Cuadro 9B (continuación)  
**BRASIL: COMPOSICIÓN DE LAS EXPORTACIONES DE BIENES SEGÚN DESTINO Y CATEGORÍAS, 1992**  
*(En miles de dólares y porcentajes)*

	Región		Estados Unidos		Japón		Unión Europea		Asia		Otros		Mundo	
	Valor	%	Valor	%	Valor	%	Valor	%	Valor	%	Valor	%	Valor	%
<b>Bienes primarios</b>	<b>349,395</b>	<b>4.4</b>	<b>827,155</b>	<b>11.7</b>	<b>803,420</b>	<b>34.8</b>	<b>3,005,905</b>	<b>27.7</b>	<b>513,301</b>	<b>15.9</b>	<b>538,822</b>	<b>12.0</b>	<b>6,037,998</b>	<b>16.8</b>
Agrícolas	195,882	2.4	716,405	10.1	249,677	10.8	1,847,201	17.0	118,637	3.7	258,191	5.8	3,385,992	9.4
Mineros	152,655	1.9	110,742	1.6	553,743	24.0	1,158,704	10.7	394,662	12.3	280,513	6.3	2,651,018	7.4
Energéticos	858	0.0	9	0.0	...	...	0	0.0	3	0.0	119	0.0	988	0.0
<b>Bienes industrializados</b>	<b>7,667,270</b>	<b>95.6</b>	<b>6,248,988</b>	<b>88.3</b>	<b>1,507,880</b>	<b>65.2</b>	<b>7,846,982</b>	<b>72.3</b>	<b>2,707,110</b>	<b>84.1</b>	<b>3,642,281</b>	<b>81.4</b>	<b>29,620,510</b>	<b>82.4</b>
Tradicionales	1,443,644	18.0	2,623,394	37.1	326,094	14.1	4,174,089	38.5	457,722	14.2	1,771,062	39.6	10,796,005	30.0
Alimentos, bebidas y tabaco	365,238	4.6	698,519	9.9	256,900	11.1	2,822,168	26.0	248,127	7.7	1,199,085	26.8	5,590,036	15.5
Otros tradicionales	1,078,406	13.4	1,924,876	27.2	69,193	3.0	1,351,921	12.5	209,595	6.5	571,977	12.8	5,205,969	14.5
Con elevadas economías de escala	2,417,111	30.1	1,717,204	24.3	995,729	43.1	2,363,939	21.8	2,005,873	62.3	1,407,427	31.4	10,907,283	30.3
Duraderos	2,038,598	25.4	570,658	8.1	136,193	5.9	465,620	4.3	35,252	1.1	203,876	4.6	3,450,196	9.6
Difusores de progreso técnico	1,767,917	22.0	1,337,732	18.9	49,865	2.2	843,334	7.8	208,263	6.5	259,915	5.8	4,467,027	12.4
<b>Otros bienes</b>	<b>1,623</b>	<b>0.0</b>	<b>273</b>	<b>0.0</b>	<b>53</b>	<b>0.0</b>	<b>275</b>	<b>0.0</b>	<b>1</b>	<b>0.0</b>	<b>294,788</b>	<b>6.6</b>	<b>297,012</b>	<b>0.8</b>
<b>Total</b>	<b>8,018,288</b>	<b>100.0</b>	<b>7,076,417</b>	<b>100.0</b>	<b>2,311,352</b>	<b>100.0</b>	<b>10,853,162</b>	<b>100.0</b>	<b>3,220,412</b>	<b>100.0</b>	<b>4,475,891</b>	<b>100.0</b>	<b>35,955,521</b>	<b>100.0</b>

Fuente: CEPAL, sobre la base de cifras oficiales.

Cuadro 9C (continuación)  
**BRASIL: COMPOSICIÓN DE LAS IMPORTACIONES DE BIENES SEGÚN ORIGEN Y CATEGORÍAS, 1992**  
*(En miles de dólares y porcentajes)*

	Región		Estados Unidos		Japón		Unión Europea		Asia		Otros		Mundo	
	Valor	%	Valor	%	Valor	%	Valor	%	Valor	%	Valor	%	Valor	%
<b>Bienes primarios</b>	<b>1,786,191</b>	<b>44.3</b>	<b>525,173</b>	<b>9.8</b>	<b>78,575</b>	<b>6.2</b>	<b>138,819</b>	<b>2.6</b>	<b>280,395</b>	<b>34.3</b>	<b>3,789,766</b>	<b>67.8</b>	<b>6,598,920</b>	<b>29.5</b>
Agrícolas	1,027,645	25.5	99,429	1.9	4,291	0.3	111,658	2.1	106,244	13.0	201,580	3.6	1,550,845	6.9
Mineros	277,428	6.9	50,556	0.9	219	0.0	7,279	0.1	3,719	0.5	90,295	1.6	429,495	1.9
Energéticos	481,119	11.9	375,188	7.0	74,066	5.9	19,883	0.4	170,432	20.8	3,497,892	62.6	4,618,579	20.7
<b>Bienes industrializados</b>	<b>2,250,174</b>	<b>55.7</b>	<b>4,846,238</b>	<b>90.2</b>	<b>1,181,826</b>	<b>93.8</b>	<b>5,122,856</b>	<b>97.3</b>	<b>538,229</b>	<b>65.7</b>	<b>1,798,618</b>	<b>32.2</b>	<b>15,737,941</b>	<b>70.5</b>
Tradicionales	616,705	15.3	345,467	6.4	68,507	5.4	665,340	12.6	133,606	16.3	274,124	4.9	2,103,750	9.4
Alimentos, bebidas y tabaco	329,359	8.2	54,186	1.0	2,021	0.2	265,411	5.0	33,178	4.1	229,751	4.1	913,906	4.1
Otros tradicionales	287,346	7.1	291,282	5.4	66,486	5.3	399,929	7.6	100,428	12.3	44,373	0.8	1,189,844	5.3
Con elevadas economías de escala	1,067,368	26.4	1,562,075	29.1	146,537	11.6	1,596,985	30.3	63,711	7.8	1,128,965	20.2	5,565,642	24.9
Duraderos	272,954	6.8	301,076	5.6	197,976	15.7	353,624	6.7	106,233	13.0	16,314	0.3	1,248,176	5.6
Difusores de progreso técnico	293,148	7.3	2,637,620	49.1	768,805	61.0	2,506,907	47.6	234,679	28.7	379,215	6.8	6,820,373	30.5
<b>Otros bienes</b>	<b>41</b>	<b>0.0</b>	<b>205</b>	<b>0.0</b>	<b>1</b>	<b>0.0</b>	<b>741</b>	<b>0.0</b>	<b>15</b>	<b>0.0</b>	<b>116</b>	<b>0.0</b>	<b>1,119</b>	<b>0.0</b>
<b>Total</b>	<b>4,036,406</b>	<b>100.0</b>	<b>5,371,616</b>	<b>100.0</b>	<b>1,260,402</b>	<b>100.0</b>	<b>5,262,416</b>	<b>100.0</b>	<b>818,638</b>	<b>100.0</b>	<b>5,588,500</b>	<b>100.0</b>	<b>22,337,980</b>	<b>100.0</b>

Fuente: CEPAL, sobre la base de cifras oficiales.



Cuadro 9B (continuación)  
**BRASIL: COMPOSICIÓN DE LAS EXPORTACIONES DE BIENES SEGÚN DESTINO Y CATEGORÍAS, 1993**  
*(En miles de dólares y porcentajes)*

	Región		Estados Unidos		Japón		Unión Europea		Asia		Otros		Mundo	
	Valor	%	Valor	%	Valor	%	Valor	%	Valor	%	Valor	%	Valor	%
<b>Bienes primarios</b>	<b>404,131</b>	<b>4.2</b>	<b>774,811</b>	<b>9.7</b>	<b>815,375</b>	<b>35.3</b>	<b>2,794,743</b>	<b>27.4</b>	<b>531,863</b>	<b>14.3</b>	<b>815,886</b>	<b>17.1</b>	<b>6,136,809</b>	<b>15.9</b>
Agrícolas	225,310	2.3	667,050	8.3	269,893	11.7	1,826,734	17.9	106,365	2.9	440,955	9.2	3,536,307	9.1
Mineros	177,800	1.8	107,718	1.3	545,482	23.6	968,009	9.5	425,481	11.4	374,792	7.8	2,599,283	6.7
Energéticos	1,021	0.0	43	0.0	...	...	...	...	17	0.0	139	0.0	1,220	0.0
<b>Bienes industrializados</b>	<b>9,225,472</b>	<b>95.6</b>	<b>7,230,895</b>	<b>90.1</b>	<b>1,491,811</b>	<b>64.5</b>	<b>7,326,522</b>	<b>71.9</b>	<b>3,191,229</b>	<b>85.7</b>	<b>3,790,823</b>	<b>79.3</b>	<b>32,256,752</b>	<b>83.4</b>
Tradicionales	2,094,959	21.7	3,157,526	39.4	322,289	13.9	4,388,768	43.1	476,001	12.8	2,050,944	42.9	12,490,487	32.3
Alimentos, bebidas y tabaco	540,353	5.6	659,775	8.2	243,021	10.5	2,841,188	27.9	226,034	6.1	1,536,578	32.2	6,046,949	15.6
Otros tradicionales	1,554,606	16.1	2,497,750	31.1	79,269	3.4	1,547,580	15.2	249,967	6.7	514,367	10.8	6,443,538	16.7
Con elevadas economías de escala	2,771,316	28.7	1,921,935	24.0	981,704	42.4	1,840,593	18.1	2,393,192	64.2	1,243,932	26.0	11,152,671	28.8
Duraderos	2,199,720	22.8	648,709	8.1	139,680	6.0	371,152	3.6	44,490	1.2	197,835	4.1	3,601,586	9.3
Difusores de progreso técnico	2,159,477	22.4	1,502,725	18.7	48,138	2.1	726,010	7.1	277,546	7.4	298,111	6.2	5,012,008	13.0
<b>Otros bienes</b>	<b>22,884</b>	<b>0.2</b>	<b>18,332</b>	<b>0.2</b>	<b>5,818</b>	<b>0.3</b>	<b>65,104</b>	<b>0.6</b>	<b>2,748</b>	<b>0.1</b>	<b>170,912</b>	<b>3.6</b>	<b>285,798</b>	<b>0.7</b>
<b>Total</b>	<b>9,652,487</b>	<b>100.0</b>	<b>8,024,038</b>	<b>100.0</b>	<b>2,313,004</b>	<b>100.0</b>	<b>10,186,369</b>	<b>100.0</b>	<b>3,725,841</b>	<b>100.0</b>	<b>4,777,621</b>	<b>100.0</b>	<b>38,679,359</b>	<b>100.0</b>

Fuente: CEPAL, sobre la base de cifras oficiales.

Cuadro 9C (continuación)  
**BRASIL: COMPOSICIÓN DE LAS IMPORTACIONES DE BIENES SEGÚN ORIGEN Y CATEGORÍAS, 1993**  
*(En miles de dólares y porcentajes)*

	Región		Estados Unidos		Japón		Unión Europea		Asia		Otros		Mundo	
	Valor	%	Valor	%	Valor	%	Valor	%	Valor	%	Valor	%	Valor	%
<b>Bienes primarios</b>	<b>1,597,729</b>	<b>30.7</b>	<b>506,144</b>	<b>8.1</b>	<b>43,351</b>	<b>2.6</b>	<b>226,363</b>	<b>3.5</b>	<b>431,155</b>	<b>23.8</b>	<b>2,836,906</b>	<b>48.1</b>	<b>5,641,646</b>	<b>20.7</b>
Agrícolas	778,626	15.0	169,225	2.7	4,815	0.3	198,986	3.1	145,036	8.0	503,421	8.5	1,800,109	6.6
Mineros	216,290	4.2	37,949	0.6	180	0.0	19,095	0.3	17,759	1.0	106,204	1.8	397,476	1.5
Energéticos	602,813	11.6	298,970	4.8	38,356	2.3	8,282	0.1	268,361	14.8	2,227,281	37.8	3,444,062	12.6
<b>Bienes industrializados</b>	<b>3,601,031</b>	<b>69.3</b>	<b>5,753,856</b>	<b>91.9</b>	<b>1,620,341</b>	<b>97.4</b>	<b>6,228,322</b>	<b>96.4</b>	<b>1,381,366</b>	<b>76.2</b>	<b>3,056,825</b>	<b>51.9</b>	<b>21,641,741</b>	<b>79.3</b>
Tradicionales	1,251,764	24.1	483,974	7.7	104,238	6.3	716,623	11.1	362,208	20.0	470,824	8.0	3,389,630	12.4
Alimentos, bebidas y tabaco	864,022	16.6	70,199	1.1	863	0.1	235,227	3.6	69,633	3.8	400,612	6.8	1,640,554	6.0
Otros tradicionales	387,742	7.5	413,775	6.6	103,375	6.2	481,397	7.5	292,575	16.1	70,212	1.2	1,749,075	6.4
Con elevadas economías de escala	1,448,850	27.9	2,102,258	33.6	169,906	10.2	2,027,066	31.4	82,569	4.6	2,087,617	35.4	7,918,265	29.0
Duraderos	544,883	10.5	452,372	7.2	465,226	28.0	575,965	8.9	387,127	21.4	40,596	0.7	2,466,169	9.0
Difusores de progreso técnico	355,534	6.8	2,715,252	43.4	880,971	53.0	2,908,668	45.0	549,463	30.3	457,789	7.8	7,867,677	28.8
<b>Otros bienes</b>	<b>156</b>	<b>0.0</b>	<b>502</b>	<b>0.0</b>	<b>18</b>	<b>0.0</b>	<b>4,091</b>	<b>0.1</b>	<b>25</b>	<b>0.0</b>	<b>73</b>	<b>0.0</b>	<b>4,865</b>	<b>0.0</b>
<b>Total</b>	<b>5,198,916</b>	<b>100.0</b>	<b>6,260,502</b>	<b>100.0</b>	<b>1,663,709</b>	<b>100.0</b>	<b>6,458,776</b>	<b>100.0</b>	<b>1,812,547</b>	<b>100.0</b>	<b>5,893,803</b>	<b>100.0</b>	<b>27,288,253</b>	<b>100.0</b>

Fuente: CEPAL, sobre la base de cifras oficiales.

Cuadro 9B (continuación)  
**BRASIL: COMPOSICIÓN DE LAS EXPORTACIONES DE BIENES SEGÚN DESTINO Y CATEGORÍAS, 1994**  
*(En miles de dólares y porcentajes)*

	Región		Estados Unidos		Japón		Unión Europea		Asia		Otros		Mundo	
	Valor	%	Valor	%	Valor	%	Valor	%	Valor	%	Valor	%	Valor	%
<b>Bienes primarios</b>	<b>436,893</b>	<b>4.3</b>	<b>951,452</b>	<b>10.7</b>	<b>944,778</b>	<b>36.5</b>	<b>3,913,648</b>	<b>32.3</b>	<b>545,306</b>	<b>14.1</b>	<b>896,660</b>	<b>16.1</b>	<b>7,688,737</b>	<b>17.7</b>
Agrícolas	264,323	2.6	815,192	9.1	438,664	17.0	2,858,481	23.6	164,002	4.2	540,224	9.7	5,080,885	11.7
Mineros	171,930	1.7	136,242	1.5	506,115	19.6	1,055,167	8.7	381,294	9.9	356,386	6.4	2,607,134	6.0
Energéticos	640	0.0	19	0.0	...	...	...	...	10	0.0	49	0.0	718	0.0
<b>Bienes industrializados</b>	<b>9,811,045</b>	<b>95.5</b>	<b>7,940,720</b>	<b>89.0</b>	<b>1,623,825</b>	<b>62.8</b>	<b>8,177,621</b>	<b>67.4</b>	<b>3,319,225</b>	<b>85.8</b>	<b>4,335,826</b>	<b>77.8</b>	<b>35,208,261</b>	<b>81.2</b>
Tradicionales	2,284,984	22.2	2,968,984	33.3	443,775	17.2	4,909,415	40.5	592,085	15.3	2,075,894	37.2	13,275,138	30.6
Alimentos, bebidas y tabaco	656,047	6.4	606,887	6.8	331,248	12.8	3,324,657	27.4	312,119	8.1	1,602,867	28.7	6,833,825	15.8
Otros tradicionales	1,628,938	15.9	2,362,097	26.5	112,528	4.4	1,584,758	13.1	279,966	7.2	473,027	8.5	6,441,313	14.9
Con elevadas economías de escala	3,058,807	29.8	2,561,012	28.7	1,123,378	43.4	1,917,874	15.8	2,362,398	61.1	1,370,938	24.6	12,394,406	28.6
Duraderos	2,133,767	20.8	667,038	7.5	3,564	0.1	500,759	4.1	73,043	1.9	511,877	9.2	3,890,048	9.0
Difusores de progreso técnico	2,333,487	22.7	1,743,686	19.5	53,107	2.1	849,573	7.0	291,699	7.5	377,117	6.8	5,648,670	13.0
<b>Otros bienes</b>	<b>25,249</b>	<b>0.2</b>	<b>33,450</b>	<b>0.4</b>	<b>17,488</b>	<b>0.7</b>	<b>36,038</b>	<b>0.3</b>	<b>2,851</b>	<b>0.1</b>	<b>343,085</b>	<b>6.2</b>	<b>458,161</b>	<b>1.1</b>
<b>Total</b>	<b>10,273,188</b>	<b>100.0</b>	<b>8,925,622</b>	<b>100.0</b>	<b>2,586,091</b>	<b>100.0</b>	<b>12,127,306</b>	<b>100.0</b>	<b>3,867,382</b>	<b>100.0</b>	<b>5,575,571</b>	<b>100.0</b>	<b>43,355,160</b>	<b>100.0</b>

Fuente: CEPAL, sobre la base de cifras oficiales.

Cuadro 9C (continuación)  
**BRASIL: COMPOSICIÓN DE LAS IMPORTACIONES DE BIENES SEGÚN ORIGEN Y CATEGORÍAS, 1994**  
*(En miles de dólares y porcentajes)*

	Región		Estados Unidos		Japón		Unión Europea		Asia		Otros		Mundo	
	Valor	%	Valor	%	Valor	%	Valor	%	Valor	%	Valor	%	Valor	%
<b>Bienes primarios</b>	<b>2,256,580</b>	<b>31.8</b>	<b>671,081</b>	<b>8.2</b>	<b>43,115</b>	<b>2.2</b>	<b>256,287</b>	<b>2.6</b>	<b>419,752</b>	<b>17.1</b>	<b>2,742,645</b>	<b>45.3</b>	<b>6,389,459</b>	<b>18.0</b>
Agrícolas	1,143,259	16.1	376,403	4.6	5,112	0.3	177,789	1.8	157,947	6.5	453,679	7.5	2,314,189	6.5
Mineros	258,018	3.6	32,827	0.4	302	0.0	35,194	0.4	23,941	1.0	118,461	2.0	468,743	1.3
Energéticos	855,302	12.0	261,851	3.2	37,701	1.9	43,304	0.4	237,864	9.7	2,170,505	35.8	3,606,528	10.2
<b>Bienes industrializados</b>	<b>4,843,442</b>	<b>68.2</b>	<b>7,526,757</b>	<b>91.8</b>	<b>1,894,530</b>	<b>97.8</b>	<b>9,502,949</b>	<b>97.4</b>	<b>2,028,908</b>	<b>82.9</b>	<b>3,317,646</b>	<b>54.7</b>	<b>29,114,233</b>	<b>82.0</b>
Tradicionales	1,768,638	24.9	675,172	8.2	126,278	6.5	1,060,017	10.9	596,579	24.4	474,089	7.8	4,700,772	13.2
Alimentos, bebidas y tabaco	1,238,675	17.4	84,654	1.0	1,082	0.1	381,276	3.9	104,094	4.3	372,321	6.1	2,182,102	6.1
Otros tradicionales	529,963	7.5	590,518	7.2	125,197	6.5	678,741	7.0	492,484	20.1	101,767	1.7	2,518,670	7.1
Con elevadas economías de escala	1,710,545	24.1	2,530,916	30.9	210,439	10.9	2,366,143	24.2	118,570	4.8	2,194,670	36.2	9,131,282	25.7
Duraderos	863,913	12.2	657,172	8.0	475,278	24.5	1,431,626	14.7	480,681	19.6	31,998	0.5	3,940,668	11.1
Difusores de progreso técnico	500,347	7.0	3,663,497	44.7	1,082,535	55.9	4,645,164	47.6	833,079	34.0	616,890	10.2	11,341,512	31.9
<b>Otros bienes</b>	<b>123</b>	<b>0.0</b>	<b>516</b>	<b>0.0</b>	<b>1</b>	<b>0.0</b>	<b>1,045</b>	<b>0.0</b>	<b>7</b>	<b>0.0</b>	<b>73</b>	<b>0.0</b>	<b>1,765</b>	<b>0.0</b>
<b>Total</b>	<b>7,100,145</b>	<b>100.0</b>	<b>8,198,354</b>	<b>100.0</b>	<b>1,937,646</b>	<b>100.0</b>	<b>9,760,281</b>	<b>100.0</b>	<b>2,448,667</b>	<b>100.0</b>	<b>6,060,364</b>	<b>100.0</b>	<b>35,505,458</b>	<b>100.0</b>

Fuente: CEPAL, sobre la base de cifras oficiales.

Cuadro 9B (continuación)  
**BRASIL: COMPOSICIÓN DE LAS EXPORTACIONES DE BIENES SEGÚN DESTINO Y CATEGORÍAS, 1995**  
 (En miles de dólares y porcentajes)

	Región		Estados Unidos		Japón		Unión Europea		Asia		Otros		Mundo	
	Valor	%	Valor	%	Valor	%	Valor	%	Valor	%	Valor	%	Valor	%
<b>Bienes primarios</b>	<b>535,843</b>	<b>5.1</b>	<b>868,522</b>	<b>10.0</b>	<b>858,959</b>	<b>27.7</b>	<b>3,565,333</b>	<b>27.7</b>	<b>652,369</b>	<b>13.6</b>	<b>904,530</b>	<b>14.6</b>	<b>7,385,554</b>	<b>16.0</b>
Agrícolas	310,958	3.0	705,224	8.1	380,479	12.3	2,411,699	18.7	175,100	3.7	467,134	7.6	4,450,596	9.6
Mineros	224,677	2.1	163,297	1.9	478,479	15.4	1,153,633	9.0	477,268	10.0	382,732	6.2	2,880,086	6.2
Energéticos	208	0.0	...	...	...	...	...	...	...	...	54,664	0.9	54,872	0.1
<b>Bienes industrializados</b>	<b>9,934,938</b>	<b>94.4</b>	<b>7,730,418</b>	<b>89.1</b>	<b>2,232,525</b>	<b>72.0</b>	<b>9,254,959</b>	<b>71.9</b>	<b>4,129,626</b>	<b>86.3</b>	<b>4,856,348</b>	<b>78.5</b>	<b>38,138,813</b>	<b>82.6</b>
Tradicionales	2,345,578	22.3	2,644,394	30.5	548,853	17.7	5,145,367	40.0	991,264	20.7	2,857,119	46.2	14,532,575	31.5
Alimentos, bebidas y tabaco	730,769	6.9	473,159	5.5	408,536	13.2	3,415,546	26.5	645,672	13.5	2,384,265	38.6	8,057,948	17.5
Otros tradicionales	1,614,809	15.3	2,171,235	25.0	140,317	4.5	1,729,821	13.4	345,592	7.2	472,854	7.6	6,474,627	14.0
Con elevadas economías de escala	3,317,184	31.5	2,601,779	30.0	1,600,906	51.6	2,589,944	20.1	2,577,238	53.9	1,457,399	23.6	14,144,449	30.7
Duraderos	1,841,505	17.5	746,454	8.6	30,274	1.0	456,835	3.5	140,459	2.9	235,159	3.8	3,450,686	7.5
Difusores de progreso técnico	2,430,670	23.1	1,737,791	20.0	52,492	1.7	1,062,813	8.3	420,666	8.8	306,672	5.0	6,011,103	13.0
<b>Otros bienes</b>	<b>53,285</b>	<b>0.5</b>	<b>75,556</b>	<b>0.9</b>	<b>10,113</b>	<b>0.3</b>	<b>56,404</b>	<b>0.4</b>	<b>3,495</b>	<b>0.1</b>	<b>422,585</b>	<b>6.8</b>	<b>621,437</b>	<b>1.3</b>
<b>Total</b>	<b>10,524,065</b>	<b>100.0</b>	<b>8,674,496</b>	<b>100.0</b>	<b>3,101,596</b>	<b>100.0</b>	<b>12,876,695</b>	<b>100.0</b>	<b>4,785,489</b>	<b>100.0</b>	<b>6,183,463</b>	<b>100.0</b>	<b>46,145,804</b>	<b>100.0</b>

Fuente: CEPAL, sobre la base de cifras oficiales.

Cuadro 9C (continuación)  
**BRASIL: COMPOSICIÓN DE LAS IMPORTACIONES DE BIENES SEGÚN ORIGEN Y CATEGORÍAS, 1995**  
 (En miles de dólares y porcentajes)

	Región		Estados Unidos		Japón		Unión Europea		Asia		Otros		Mundo	
	Valor	%	Valor	%	Valor	%	Valor	%	Valor	%	Valor	%	Valor	%
<b>Bienes primarios</b>	<b>3,049,034</b>	<b>27.5</b>	<b>845,970</b>	<b>6.6</b>	<b>51,103</b>	<b>1.9</b>	<b>339,692</b>	<b>2.3</b>	<b>550,925</b>	<b>11.7</b>	<b>2,887,683</b>	<b>38.7</b>	<b>7,724,407</b>	<b>14.4</b>
Agrícolas	1,526,356	13.8	355,955	2.8	6,193	0.2	246,678	1.6	248,816	5.3	550,897	7.4	2,934,894	5.5
Mineros	383,729	3.5	30,008	0.2	1,992	0.1	56,090	0.4	26,452	0.6	156,768	2.1	655,040	1.2
Energéticos	1,138,949	10.3	460,007	3.6	42,918	1.6	36,924	0.2	275,658	5.8	2,180,017	29.2	4,134,473	7.7
<b>Bienes industrializados</b>	<b>8,046,660</b>	<b>72.5</b>	<b>11,903,420</b>	<b>93.3</b>	<b>2,674,011</b>	<b>98.1</b>	<b>14,632,663</b>	<b>97.7</b>	<b>4,165,523</b>	<b>88.3</b>	<b>4,571,413</b>	<b>61.3</b>	<b>45,993,689</b>	<b>85.6</b>
Tradicionales	3,075,892	27.7	1,440,183	11.3	199,858	7.3	1,836,218	12.3	1,350,078	28.6	589,870	7.9	8,492,099	15.8
Alimentos, bebidas y tabaco	1,955,054	17.6	347,842	2.7	2,220	0.1	789,398	5.3	104,254	2.2	317,530	4.3	3,516,297	6.5
Otros tradicionales	1,120,838	10.1	1,092,341	8.6	197,638	7.2	1,046,821	7.0	1,245,825	26.4	272,340	3.7	4,975,802	9.3
Con elevadas economías de escala	2,613,346	23.5	3,696,189	29.0	307,812	11.3	3,846,275	25.7	416,720	8.8	3,005,557	40.3	13,885,898	25.8
Duraderos	1,460,482	13.2	965,746	7.6	584,010	21.4	2,852,777	19.0	918,275	19.5	122,436	1.6	6,903,725	12.8
Difusores de progreso técnico	896,941	8.1	5,801,304	45.5	1,582,331	58.0	6,097,392	40.7	1,480,450	31.4	853,549	11.4	16,711,967	31.1
<b>Otros bienes</b>	<b>3,705</b>	<b>0.0</b>	<b>2,712</b>	<b>0.0</b>	<b>1,081</b>	<b>0.0</b>	<b>9,252</b>	<b>0.1</b>	<b>937</b>	<b>0.0</b>	<b>281</b>	<b>0.0</b>	<b>17,969</b>	<b>0.0</b>
<b>Total</b>	<b>11,099,399</b>	<b>100.0</b>	<b>12,752,102</b>	<b>100.0</b>	<b>2,726,194</b>	<b>100.0</b>	<b>14,981,607</b>	<b>100.0</b>	<b>4,717,385</b>	<b>100.0</b>	<b>7,459,376</b>	<b>100.0</b>	<b>53,736,064</b>	<b>100.0</b>

Fuente: CEPAL, sobre la base de cifras oficiales.

Cuadro 9B (continuación)  
**BRASIL: COMPOSICIÓN DE LAS EXPORTACIONES DE BIENES SEGÚN DESTINO Y CATEGORÍAS, 1996**  
*(En miles de dólares y porcentajes)*

	Región		Estados Unidos		Japón		Unión Europea		Asia		Otros		Mundo	
	Valor	%	Valor	%	Valor	%	Valor	%	Valor	%	Valor	%	Valor	%
<b>Bienes primarios</b>	<b>617,625</b>	<b>5.4</b>	<b>1,011,248</b>	<b>11.1</b>	<b>902,295</b>	<b>29.6</b>	<b>3,636,626</b>	<b>28.5</b>	<b>671,069</b>	<b>14.4</b>	<b>877,781</b>	<b>14.2</b>	<b>7,716,644</b>	<b>16.4</b>
Agrícolas	357,095	3.1	801,611	8.8	395,495	13.0	2,503,199	19.6	158,374	3.4	450,144	7.3	4,665,918	9.9
Mineros	260,329	2.3	205,848	2.3	506,800	16.6	1,133,424	8.9	512,693	11.0	414,629	6.7	3,033,722	6.4
Energéticos	201	0.0	3,789	0.0	...	...	3	0.0	3	0.0	13,008	0.2	17,004	0.0
<b>Bienes industrializados</b>	<b>10,800,912</b>	<b>94.4</b>	<b>8,010,937</b>	<b>88.3</b>	<b>2,137,327</b>	<b>70.1</b>	<b>9,098,112</b>	<b>71.2</b>	<b>3,978,173</b>	<b>85.5</b>	<b>4,782,402</b>	<b>77.4</b>	<b>38,807,862</b>	<b>82.3</b>
Tradicionales	2,624,244	22.9	2,866,724	31.6	691,651	22.7	5,489,551	43.0	1,276,219	27.4	2,841,192	46.0	15,789,581	33.5
Alimentos, bebidas y tabaco	829,174	7.2	699,061	7.7	482,280	15.8	3,836,676	30.0	865,859	18.6	2,387,457	38.6	9,100,508	19.3
Otros tradicionales	1,795,070	15.7	2,167,663	23.9	209,371	6.9	1,652,875	12.9	410,360	8.8	453,735	7.3	6,689,073	14.2
Con elevadas economías de escala	3,305,580	28.9	2,460,594	27.1	1,367,833	44.9	2,253,962	17.6	2,150,752	46.2	1,389,940	22.5	12,928,660	27.4
Duraderos	2,138,142	18.7	738,491	8.1	6,188	0.2	310,066	2.4	187,892	4.0	223,637	3.6	3,604,417	7.6
Difusores de progreso técnico	2,732,945	23.9	1,945,128	21.4	71,655	2.4	1,044,533	8.2	363,310	7.8	327,633	5.3	6,485,204	13.8
<b>Otros bienes</b>	<b>18,721</b>	<b>0.2</b>	<b>54,853</b>	<b>0.6</b>	<b>7,512</b>	<b>0.2</b>	<b>37,030</b>	<b>0.3</b>	<b>3,246</b>	<b>0.1</b>	<b>517,635</b>	<b>8.4</b>	<b>638,996</b>	<b>1.4</b>
<b>Total</b>	<b>11,437,257</b>	<b>100.0</b>	<b>9,077,038</b>	<b>100.0</b>	<b>3,047,134</b>	<b>100.0</b>	<b>12,771,768</b>	<b>100.0</b>	<b>4,652,487</b>	<b>100.0</b>	<b>6,177,818</b>	<b>100.0</b>	<b>47,163,502</b>	<b>100.0</b>

Fuente: CEPAL, sobre la base de cifras oficiales.

Cuadro 9C (continuación)  
**BRASIL: COMPOSICIÓN DE LAS IMPORTACIONES DE BIENES SEGÚN ORIGEN Y CATEGORÍAS, 1996**  
*(En miles de dólares y porcentajes)*

	Región		Estados Unidos		Japón		Unión Europea		Asia		Otros		Mundo	
	Valor	%	Valor	%	Valor	%	Valor	%	Valor	%	Valor	%	Valor	%
<b>Bienes primarios</b>	<b>4,318,867</b>	<b>35.1</b>	<b>876,493</b>	<b>6.9</b>	<b>66,556</b>	<b>2.3</b>	<b>289,236</b>	<b>1.9</b>	<b>568,386</b>	<b>10.6</b>	<b>3,664,284</b>	<b>42.5</b>	<b>9,783,823</b>	<b>17.2</b>
Agrícolas	2,298,897	18.7	488,343	3.9	5,043	0.2	209,279	1.4	257,548	4.8	900,220	10.4	4,159,331	7.3
Mineros	357,779	2.9	22,832	0.2	269	0.0	46,059	0.3	47,909	0.9	125,465	1.5	600,313	1.1
Energéticos	1,662,191	13.5	365,318	2.9	61,244	2.1	33,898	0.2	262,930	4.9	2,638,598	30.6	5,024,179	8.9
<b>Bienes industrializados</b>	<b>7,969,157</b>	<b>64.8</b>	<b>11,679,343</b>	<b>92.5</b>	<b>2,838,114</b>	<b>97.3</b>	<b>14,487,019</b>	<b>97.2</b>	<b>4,765,114</b>	<b>89.1</b>	<b>4,936,946</b>	<b>57.2</b>	<b>46,675,694</b>	<b>82.3</b>
Tradicionales	2,738,635	22.3	1,257,894	10.0	214,539	7.4	1,983,143	13.3	1,394,667	26.1	506,183	5.9	8,095,060	14.3
Alimentos, bebidas y tabaco	1,733,990	14.1	215,022	1.7	2,876	0.1	531,801	3.6	170,090	3.2	238,307	2.8	2,892,087	5.1
Otros tradicionales	1,004,645	8.2	1,042,872	8.3	211,663	7.3	1,451,342	9.7	1,224,577	22.9	267,875	3.1	5,202,973	9.2
Con elevadas economías de escala	2,566,418	20.9	3,678,675	29.1	422,320	14.5	3,635,027	24.4	498,684	9.3	3,060,977	35.5	13,862,101	24.4
Duraderos	1,731,393	14.1	530,591	4.2	336,872	11.5	1,715,319	11.5	834,030	15.6	114,307	1.3	5,262,512	9.3
Difusores de progreso técnico	932,711	7.6	6,212,184	49.2	1,864,383	63.9	7,153,531	48.0	2,037,733	38.1	1,255,479	14.6	19,456,022	34.3
<b>Otros bienes</b>	<b>17,753</b>	<b>0.1</b>	<b>75,949</b>	<b>0.6</b>	<b>12,642</b>	<b>0.4</b>	<b>124,851</b>	<b>0.8</b>	<b>17,150</b>	<b>0.3</b>	<b>23,963</b>	<b>0.3</b>	<b>272,308</b>	<b>0.5</b>
<b>Total</b>	<b>12,305,777</b>	<b>100.0</b>	<b>12,631,785</b>	<b>100.0</b>	<b>2,917,312</b>	<b>100.0</b>	<b>14,901,106</b>	<b>100.0</b>	<b>5,350,650</b>	<b>100.0</b>	<b>8,625,193</b>	<b>100.0</b>	<b>56,731,824</b>	<b>100.0</b>

Fuente: CEPAL, sobre la base de cifras oficiales.

Cuadro 9B (continuación)  
**BRASIL: COMPOSICIÓN DE LAS EXPORTACIONES DE BIENES SEGÚN DESTINO Y CATEGORÍAS, 1997**  
*(En miles de dólares y porcentajes)*

	Región		Estados Unidos		Japón		Unión Europea		Asia		Otros		Mundo	
	Valor	%	Valor	%	Valor	%	Valor	%	Valor	%	Valor	%	Valor	%
<b>Bienes primarios</b>	<b>660,606</b>	<b>4.6</b>	<b>1,145,917</b>	<b>12.6</b>	<b>1,061,162</b>	<b>34.6</b>	<b>5,431,367</b>	<b>37.5</b>	<b>912,582</b>	<b>20.2</b>	<b>1,106,163</b>	<b>15.8</b>	<b>10,317,796</b>	<b>19.7</b>
Agrícolas	406,581	2.8	931,203	10.3	502,167	16.4	4,242,366	29.3	415,145	9.2	623,658	8.9	7,121,119	13.6
Mineros	253,143	1.8	208,825	2.3	558,995	18.2	1,189,001	8.2	497,437	11.0	482,494	6.9	3,189,894	6.1
Energéticos	883	0.0	5,890	0.1	...	...	0	0.0	...	...	10	0.0	6,783	0.0
<b>Bienes industrializados</b>	<b>13,626,747</b>	<b>95.2</b>	<b>7,888,854</b>	<b>87.0</b>	<b>2,002,277</b>	<b>65.3</b>	<b>9,029,668</b>	<b>62.3</b>	<b>3,606,271</b>	<b>79.7</b>	<b>5,198,484</b>	<b>74.1</b>	<b>41,352,301</b>	<b>78.8</b>
Tradicionales	3,075,968	21.5	2,699,919	29.8	578,893	18.9	5,105,069	35.2	1,369,817	30.3	3,097,212	44.1	15,926,877	30.3
Alimentos, bebidas y tabaco	927,763	6.5	535,391	5.9	406,949	13.3	3,460,033	23.9	933,133	20.6	2,640,812	37.6	8,904,080	17.0
Otros tradicionales	2,148,204	15.0	2,164,528	23.9	171,944	5.6	1,645,035	11.3	436,685	9.7	456,400	6.5	7,022,797	13.4
Con elevadas economías de escala	3,813,287	26.6	2,397,974	26.5	1,334,825	43.5	2,276,244	15.7	1,788,888	39.6	1,194,090	17.0	12,805,307	24.4
Duraderos	3,369,737	23.5	774,806	8.5	11,786	0.4	589,518	4.1	87,522	1.9	334,052	4.8	5,167,422	9.8
Difusores de progreso técnico	3,367,755	23.5	2,016,155	22.2	76,773	2.5	1,058,838	7.3	360,045	8.0	573,130	8.2	7,452,695	14.2
<b>Otros bienes</b>	<b>22,985</b>	<b>0.2</b>	<b>28,624</b>	<b>0.3</b>	<b>4,648</b>	<b>0.2</b>	<b>33,210</b>	<b>0.2</b>	<b>4,168</b>	<b>0.1</b>	<b>714,217</b>	<b>10.2</b>	<b>807,852</b>	<b>1.5</b>
<b>Total</b>	<b>14,310,338</b>	<b>100.0</b>	<b>9,063,395</b>	<b>100.0</b>	<b>3,068,086</b>	<b>100.0</b>	<b>14,494,246</b>	<b>100.0</b>	<b>4,523,021</b>	<b>100.0</b>	<b>7,018,863</b>	<b>100.0</b>	<b>52,477,948</b>	<b>100.0</b>

Fuente: CEPAL, sobre la base de cifras oficiales.

Cuadro 9C (continuación)  
**BRASIL: COMPOSICIÓN DE LAS IMPORTACIONES DE BIENES SEGÚN ORIGEN Y CATEGORÍAS, 1997**  
*(En miles de dólares y porcentajes)*

	Región		Estados Unidos		Japón		Unión Europea		Asia		Otros		Mundo	
	Valor	%	Valor	%	Valor	%	Valor	%	Valor	%	Valor	%	Valor	%
<b>Bienes primarios</b>	<b>4,670,007</b>	<b>32.9</b>	<b>906,862</b>	<b>5.9</b>	<b>53,817</b>	<b>1.4</b>	<b>289,566</b>	<b>1.7</b>	<b>502,308</b>	<b>8.3</b>	<b>3,420,675</b>	<b>39.3</b>	<b>9,843,235</b>	<b>15.1</b>
Agrícolas	2,551,309	18.0	458,361	3.0	6,867	0.2	202,951	1.2	211,487	3.5	832,873	9.6	4,263,849	6.6
Mineros	394,765	2.8	47,615	0.3	401	0.0	45,541	0.3	25,209	0.4	151,610	1.7	665,141	1.0
Energéticos	1,723,934	12.1	400,886	2.6	46,549	1.2	41,075	0.2	265,611	4.4	2,436,192	28.0	4,914,246	7.6
<b>Bienes industrializados</b>	<b>9,536,138</b>	<b>67.1</b>	<b>14,333,819</b>	<b>94.0</b>	<b>3,755,460</b>	<b>98.6</b>	<b>16,768,687</b>	<b>98.3</b>	<b>5,552,134</b>	<b>91.7</b>	<b>5,275,511</b>	<b>60.7</b>	<b>55,221,749</b>	<b>84.9</b>
Tradicionales	2,617,391	18.4	1,392,894	9.1	260,151	6.8	2,123,962	12.4	1,501,648	24.8	480,115	5.5	8,376,161	12.9
Alimentos, bebidas y tabaco	1,542,985	10.9	201,755	1.3	3,499	0.1	485,411	2.8	173,828	2.9	146,358	1.7	2,553,836	3.9
Otros tradicionales	1,074,405	7.6	1,191,139	7.8	256,651	6.7	1,638,551	9.6	1,327,820	21.9	333,758	3.8	5,822,325	8.9
Con elevadas economías de escala	2,883,559	20.3	4,274,701	28.0	555,058	14.6	4,069,299	23.9	632,043	10.4	3,264,160	37.5	15,678,820	24.1
Duraderos	2,697,395	19.0	686,481	4.5	581,773	15.3	1,629,611	9.6	924,638	15.3	134,202	1.5	6,654,099	10.2
Difusores de progreso técnico	1,337,794	9.4	7,979,744	52.3	2,358,479	61.9	8,945,814	52.4	2,493,804	41.2	1,397,034	16.1	24,512,669	37.7
<b>Otros bienes</b>	<b>751</b>	<b>0.0</b>	<b>3,202</b>	<b>0.0</b>	<b>222</b>	<b>0.0</b>	<b>3,005</b>	<b>0.0</b>	<b>1,257</b>	<b>0.0</b>	<b>853</b>	<b>0.0</b>	<b>9,290</b>	<b>0.0</b>
<b>Total</b>	<b>14,206,897</b>	<b>100.0</b>	<b>15,243,882</b>	<b>100.0</b>	<b>3,809,499</b>	<b>100.0</b>	<b>17,061,258</b>	<b>100.0</b>	<b>6,055,698</b>	<b>100.0</b>	<b>8,697,039</b>	<b>100.0</b>	<b>65,074,273</b>	<b>100.0</b>

Fuente: CEPAL, sobre la base de cifras oficiales.

Cuadro 9B (continuación)  
**BRASIL: COMPOSICIÓN DE LAS EXPORTACIONES DE BIENES SEGÚN DESTINO Y CATEGORÍAS, 1998**  
*(En miles de dólares y porcentajes)*

	Región		Estados Unidos		Japón		Unión Europea		Asia		Otros		Mundo	
	Valor	%	Valor	%	Valor	%	Valor	%	Valor	%	Valor	%	Valor	%
<b>Bienes primarios</b>	<b>704,799</b>	<b>5.0</b>	<b>973,576</b>	<b>10.2</b>	<b>934,389</b>	<b>42.4</b>	<b>5,090,710</b>	<b>34.6</b>	<b>986,239</b>	<b>30.5</b>	<b>1,236,746</b>	<b>17.6</b>	<b>9,926,458</b>	<b>19.6</b>
Agrícolas	412,381	3.0	733,013	7.7	400,832	18.2	3,592,779	24.4	489,192	15.2	653,371	9.3	6,281,567	12.4
Mineros	292,380	2.1	240,563	2.5	533,557	24.2	1,497,931	10.2	497,048	15.4	573,293	8.2	3,634,771	7.2
Energéticos	38	0.0	...	...	...	...	1	0.0	...	...	10,082	0.1	10,120	0.0
<b>Bienes industrializados</b>	<b>13,247,774</b>	<b>94.8</b>	<b>8,575,159</b>	<b>89.6</b>	<b>1,264,490</b>	<b>57.4</b>	<b>9,597,995</b>	<b>65.2</b>	<b>2,239,998</b>	<b>69.4</b>	<b>5,250,752</b>	<b>74.7</b>	<b>40,176,168</b>	<b>79.2</b>
Tradicionales	3,235,581	23.2	2,555,767	26.7	488,514	22.2	4,615,574	31.4	973,467	30.2	2,800,257	39.8	14,669,161	28.9
Alimentos, bebidas y tabaco	1,099,713	7.9	586,068	6.1	344,733	15.7	3,123,005	21.2	706,036	21.9	2,403,372	34.2	8,262,927	16.3
Otros tradicionales	2,135,868	15.3	1,969,699	20.6	143,781	6.5	1,492,569	10.1	267,432	8.3	396,885	5.6	6,406,234	12.6
Con elevadas economías de escala	3,582,910	25.6	2,559,080	26.7	711,319	32.3	2,758,998	18.7	1,022,973	31.7	1,585,579	22.5	12,220,859	24.1
Duraderos	3,321,006	23.8	750,589	7.8	7,756	0.4	959,593	6.5	41,501	1.3	350,102	5.0	5,430,546	10.7
Difusores de progreso técnico	3,108,277	22.2	2,709,723	28.3	56,900	2.6	1,263,830	8.6	202,057	6.3	514,814	7.3	7,855,602	15.5
<b>Otros bienes</b>	<b>20,573</b>	<b>0.1</b>	<b>24,078</b>	<b>0.3</b>	<b>3,002</b>	<b>0.1</b>	<b>33,094</b>	<b>0.2</b>	<b>2,377</b>	<b>0.1</b>	<b>545,890</b>	<b>7.8</b>	<b>629,015</b>	<b>1.2</b>
<b>Total</b>	<b>13,973,146</b>	<b>100.0</b>	<b>9,572,813</b>	<b>100.0</b>	<b>2,201,881</b>	<b>100.0</b>	<b>14,721,800</b>	<b>100.0</b>	<b>3,228,615</b>	<b>100.0</b>	<b>7,033,387</b>	<b>100.0</b>	<b>50,731,642</b>	<b>100.0</b>

Fuente: CEPAL, sobre la base de cifras oficiales.

Cuadro 9C (continuación)  
**BRASIL: COMPOSICIÓN DE LAS IMPORTACIONES DE BIENES SEGÚN ORIGEN Y CATEGORÍAS, 1998**  
*(En miles de dólares y porcentajes)*

	Región		Estados Unidos		Japón		Unión Europea		Asia		Otros		Mundo	
	Valor	%	Valor	%	Valor	%	Valor	%	Valor	%	Valor	%	Valor	%
<b>Bienes primarios</b>	<b>3,770,371</b>	<b>28.7</b>	<b>732,898</b>	<b>5.1</b>	<b>35,058</b>	<b>1.0</b>	<b>315,954</b>	<b>1.8</b>	<b>486,467</b>	<b>9.6</b>	<b>2,436,421</b>	<b>33.3</b>	<b>7,777,170</b>	<b>12.8</b>
Agrícolas	2,499,397	19.0	334,985	2.3	5,866	0.2	238,850	1.4	171,666	3.4	588,925	8.0	3,839,689	6.3
Mineros	261,174	2.0	31,680	0.2	435	0.0	39,979	0.2	21,403	0.4	133,093	1.8	487,763	0.8
Energéticos	1,009,801	7.7	366,233	2.6	28,758	0.8	37,125	0.2	293,398	5.8	1,714,404	23.4	3,449,719	5.7
<b>Bienes industrializados</b>	<b>9,354,311</b>	<b>71.3</b>	<b>13,585,024</b>	<b>94.9</b>	<b>3,395,628</b>	<b>99.0</b>	<b>17,215,052</b>	<b>98.2</b>	<b>4,578,778</b>	<b>90.4</b>	<b>4,882,099</b>	<b>66.7</b>	<b>53,010,892</b>	<b>87.2</b>
Tradicionales	2,502,624	19.1	1,214,461	8.5	201,911	5.9	1,992,455	11.4	1,250,655	24.7	442,350	6.0	7,604,457	12.5
Alimentos, bebidas y tabaco	1,544,992	11.8	178,487	1.2	3,059	0.1	467,653	2.7	183,953	3.6	147,334	2.0	2,525,478	4.2
Otros tradicionales	957,632	7.3	1,035,974	7.2	198,852	5.8	1,524,802	8.7	1,066,702	21.1	295,017	4.0	5,078,979	8.4
Con elevadas economías de escala	2,830,352	21.6	4,133,352	28.9	524,922	15.3	4,123,531	23.5	692,236	13.7	2,837,285	38.8	15,141,679	24.9
Duraderos	2,867,141	21.8	623,801	4.4	531,872	15.5	1,774,076	10.1	610,765	12.1	142,766	2.0	6,550,420	10.8
Difusores de progreso técnico	1,154,194	8.8	7,613,410	53.2	2,136,923	62.3	9,324,990	53.2	2,025,122	40.0	1,459,698	19.9	23,714,337	39.0
<b>Otros bienes</b>	<b>223</b>	<b>0.0</b>	<b>783</b>	<b>0.0</b>	<b>8</b>	<b>0.0</b>	<b>2,291</b>	<b>0.0</b>	<b>1,302</b>	<b>0.0</b>	<b>373</b>	<b>0.0</b>	<b>4,979</b>	<b>0.0</b>
<b>Total</b>	<b>13,124,905</b>	<b>100.0</b>	<b>14,318,705</b>	<b>100.0</b>	<b>3,430,694</b>	<b>100.0</b>	<b>17,533,297</b>	<b>100.0</b>	<b>5,066,547</b>	<b>100.0</b>	<b>7,318,893</b>	<b>100.0</b>	<b>60,793,042</b>	<b>100.0</b>

Fuente: CEPAL, sobre la base de cifras oficiales.

Cuadro 9B (continuación)  
**BRASIL: COMPOSICIÓN DE LAS EXPORTACIONES DE BIENES SEGÚN DESTINO Y CATEGORÍAS, 1999**  
*(En miles de dólares y porcentajes)*

	Región		Estados Unidos		Japón		Unión Europea		Asia		Otros		Mundo	
	Valor	%	Valor	%	Valor	%	Valor	%	Valor	%	Valor	%	Valor	%
<b>Bienes primarios</b>	<b>542,213</b>	<b>4.9</b>	<b>1,082,685</b>	<b>10.3</b>	<b>799,359</b>	<b>36.5</b>	<b>3,960,024</b>	<b>33.2</b>	<b>781,435</b>	<b>24.4</b>	<b>1,560,176</b>	<b>18.0</b>	<b>8,725,893</b>	<b>18.3</b>
Agrícolas	318,520	2.9	870,511	8.2	338,911	15.5	2,956,817	24.8	283,777	8.9	791,164	9.1	5,559,701	11.7
Mineros	221,145	2.0	212,174	2.0	460,448	21.0	1,003,204	8.4	497,658	15.6	769,012	8.9	3,163,641	6.6
Energéticos	2,548	0.0	0	0.0	0	0.0	3	0.0	...	...	1	0.0	2,551	0.0
<b>Bienes industrializados</b>	<b>10,593,377</b>	<b>95.0</b>	<b>9,438,830</b>	<b>89.4</b>	<b>1,389,322</b>	<b>63.4</b>	<b>7,913,445</b>	<b>66.4</b>	<b>2,415,154</b>	<b>75.5</b>	<b>6,363,137</b>	<b>73.6</b>	<b>38,113,265</b>	<b>80.0</b>
Tradicionales	2,653,401	23.8	2,711,981	25.7	513,075	23.4	3,911,408	32.8	980,665	30.7	3,387,237	39.2	14,157,768	29.7
Alimentos, bebidas y tabaco	723,616	6.5	549,064	5.2	376,877	17.2	2,453,030	20.6	663,768	20.7	2,961,763	34.3	7,728,119	16.2
Otros tradicionales	1,929,785	17.3	2,162,918	20.5	136,198	6.2	1,458,378	12.2	316,897	9.9	425,474	4.9	6,429,649	13.5
Con elevadas economías de escala	2,979,459	26.7	2,866,954	27.2	824,060	37.6	1,893,652	15.9	1,165,284	36.4	2,034,537	23.5	11,763,946	24.7
Duraderos	2,212,914	19.8	787,986	7.5	5,887	0.3	731,151	6.1	35,989	1.1	222,648	2.6	3,996,574	8.4
Difusores de progreso técnico	2,747,603	24.6	3,071,910	29.1	46,300	2.1	1,377,234	11.6	233,216	7.3	718,715	8.3	8,194,977	17.2
<b>Otros bienes</b>	<b>17,545</b>	<b>0.2</b>	<b>31,456</b>	<b>0.3</b>	<b>3,918</b>	<b>0.2</b>	<b>44,840</b>	<b>0.4</b>	<b>2,721</b>	<b>0.1</b>	<b>724,082</b>	<b>8.4</b>	<b>824,562</b>	<b>1.7</b>
<b>Total</b>	<b>11,153,135</b>	<b>100.0</b>	<b>10,552,971</b>	<b>100.0</b>	<b>2,192,599</b>	<b>100.0</b>	<b>11,918,309</b>	<b>100.0</b>	<b>3,199,311</b>	<b>100.0</b>	<b>8,647,395</b>	<b>100.0</b>	<b>47,663,720</b>	<b>100.0</b>

Fuente: CEPAL, sobre la base de cifras oficiales.

Cuadro 9C (continuación)  
**BRASIL: COMPOSICIÓN DE LAS IMPORTACIONES DE BIENES SEGÚN ORIGEN Y CATEGORÍAS, 1999**  
*(En miles de dólares y porcentajes)*

	Región		Estados Unidos		Japón		Unión Europea		Asia		Otros		Mundo	
	Valor	%	Valor	%	Valor	%	Valor	%	Valor	%	Valor	%	Valor	%
<b>Bienes primarios</b>	<b>3,268,453</b>	<b>32.5</b>	<b>452,157</b>	<b>3.6</b>	<b>24,685</b>	<b>0.9</b>	<b>256,936</b>	<b>1.7</b>	<b>430,282</b>	<b>10.1</b>	<b>2,494,916</b>	<b>34.4</b>	<b>6,927,429</b>	<b>13.4</b>
Agrícolas	1,914,282	19.0	159,022	1.3	5,517	0.2	155,739	1.0	158,787	3.7	483,036	6.7	2,876,383	5.6
Mineros	321,914	3.2	34,540	0.3	415	0.0	31,936	0.2	19,254	0.5	112,570	1.6	520,629	1.0
Energéticos	1,032,257	10.3	258,596	2.1	18,754	0.7	69,260	0.5	252,241	5.9	1,899,309	26.2	3,530,417	6.8
<b>Bienes industrializados</b>	<b>6,782,619</b>	<b>67.5</b>	<b>11,961,207</b>	<b>96.4</b>	<b>2,683,243</b>	<b>99.1</b>	<b>14,809,908</b>	<b>98.3</b>	<b>3,819,841</b>	<b>89.9</b>	<b>4,758,100</b>	<b>65.6</b>	<b>44,814,919</b>	<b>86.6</b>
Tradicionales	1,666,133	16.6	903,651	7.3	173,148	6.4	1,494,290	9.9	785,692	18.5	329,500	4.5	5,352,413	10.3
Alimentos, bebidas y tabaco	1,024,033	10.2	110,566	0.9	2,383	0.1	319,502	2.1	58,577	1.4	98,466	1.4	1,613,526	3.1
Otros tradicionales	642,100	6.4	793,085	6.4	170,765	6.3	1,174,789	7.8	727,115	17.1	231,034	3.2	3,738,888	7.2
Con elevadas economías de escala	2,663,172	26.5	3,533,123	28.5	397,845	14.7	3,392,184	22.5	604,771	14.2	2,947,052	40.6	13,538,148	26.2
Duraderos	1,434,184	14.3	457,439	3.7	369,476	13.6	1,550,296	10.3	353,786	8.3	83,500	1.2	4,248,680	8.2
Difusores de progreso técnico	1,019,130	10.1	7,066,995	56.9	1,742,774	64.4	8,373,139	55.6	2,075,592	48.8	1,398,048	19.3	21,675,678	41.9
<b>Otros bienes</b>	<b>76</b>	<b>0.0</b>	<b>232</b>	<b>0.0</b>	<b>2</b>	<b>0.0</b>	<b>3,705</b>	<b>0.0</b>	<b>243</b>	<b>0.0</b>	<b>706</b>	<b>0.0</b>	<b>4,964</b>	<b>0.0</b>
<b>Total</b>	<b>10,051,148</b>	<b>100.0</b>	<b>12,413,596</b>	<b>100.0</b>	<b>2,707,931</b>	<b>100.0</b>	<b>15,070,549</b>	<b>100.0</b>	<b>4,250,366</b>	<b>100.0</b>	<b>7,253,722</b>	<b>100.0</b>	<b>51,747,312</b>	<b>100.0</b>

Fuente: CEPAL, sobre la base de cifras oficiales.

Cuadro 9B (conclusión)  
**BRASIL: COMPOSICIÓN DE LAS EXPORTACIONES DE BIENES SEGÚN DESTINO Y CATEGORÍAS, 2000**  
*(En miles de dólares y porcentajes)*

	Región		Estados Unidos		Japón		Unión Europea		Asia		Otros		Mundo	
	Valor	%	Valor	%	Valor	%	Valor	%	Valor	%	Valor	%	Valor	%
<b>Bienes primarios</b>	<b>689,101</b>	<b>5.1</b>	<b>946,577</b>	<b>7.2</b>	<b>829,318</b>	<b>33.5</b>	<b>3,946,866</b>	<b>30.5</b>	<b>1,222,381</b>	<b>32.4</b>	<b>1,640,888</b>	<b>18.4</b>	<b>9,275,130</b>	<b>16.9</b>
Agrícolas	371,128	2.7	680,513	5.2	337,142	13.6	2,751,514	21.3	593,140	15.7	816,037	9.2	5,549,473	10.1
Mineros	257,378	1.9	230,489	1.7	492,176	19.9	1,180,356	9.1	593,117	15.7	811,193	9.1	3,564,710	6.5
Energéticos	60,594	0.4	35,574	0.3	...	...	14,996	0.1	36,124	1.0	13,658	0.2	160,947	0.3
<b>Bienes industrializados</b>	<b>12,880,232</b>	<b>94.8</b>	<b>12,229,829</b>	<b>92.6</b>	<b>1,640,318</b>	<b>66.3</b>	<b>8,947,055</b>	<b>69.1</b>	<b>2,554,092</b>	<b>67.6</b>	<b>6,305,072</b>	<b>70.8</b>	<b>44,556,598</b>	<b>81.1</b>
Tradicionales	3,047,073	22.4	3,126,425	23.7	460,777	18.6	4,175,499	32.2	1,040,970	27.5	2,799,657	31.4	14,650,401	26.7
Alimentos, bebidas y tabaco	821,147	6.0	530,175	4.0	302,537	12.2	2,511,453	19.4	637,848	16.9	2,304,793	25.9	7,107,953	12.9
Otros tradicionales	2,225,926	16.4	2,596,250	19.7	158,240	6.4	1,664,046	12.9	403,122	10.7	494,864	5.6	7,542,448	13.7
Con elevadas economías de escala	3,501,361	25.8	3,669,992	27.8	874,659	35.4	2,162,662	16.7	1,175,403	31.1	2,214,094	24.9	13,598,170	24.8
Duraderos	3,029,643	22.3	999,411	7.6	7,080	0.3	610,307	4.7	35,741	0.9	314,108	3.5	4,996,289	9.1
Difusores de progreso técnico	3,302,156	24.3	4,434,002	33.6	297,803	12.0	1,998,586	15.4	301,979	8.0	977,213	11.0	11,311,738	20.6
<b>Otros bienes</b>	<b>20,865</b>	<b>0.2</b>	<b>33,510</b>	<b>0.3</b>	<b>2,732</b>	<b>0.1</b>	<b>53,368</b>	<b>0.4</b>	<b>2,035</b>	<b>0.1</b>	<b>962,924</b>	<b>10.8</b>	<b>1,075,434</b>	<b>2.0</b>
<b>Total</b>	<b>13,590,197</b>	<b>100.0</b>	<b>13,209,916</b>	<b>100.0</b>	<b>2,472,369</b>	<b>100.0</b>	<b>12,947,288</b>	<b>100.0</b>	<b>3,778,508</b>	<b>100.0</b>	<b>8,908,884</b>	<b>100.0</b>	<b>54,907,162</b>	<b>100.0</b>

Fuente: CEPAL, sobre la base de cifras oficiales.

Cuadro 9C (conclusión)  
**BRASIL: COMPOSICIÓN DE LAS IMPORTACIONES DE BIENES SEGÚN ORIGEN Y CATEGORÍAS, 2000**  
*(En miles de dólares y porcentajes)*

	Región		Estados Unidos		Japón		Unión Europea		Asia		Otros		Mundo	
	Valor	%	Valor	%	Valor	%	Valor	%	Valor	%	Valor	%	Valor	%
<b>Bienes primarios</b>	<b>4,664,950</b>	<b>37.6</b>	<b>413,071</b>	<b>3.0</b>	<b>41,434</b>	<b>1.3</b>	<b>334,563</b>	<b>2.4</b>	<b>532,184</b>	<b>8.9</b>	<b>2,703,146</b>	<b>28.0</b>	<b>8,689,348</b>	<b>14.7</b>
Agrícolas	2,018,674	16.3	151,162	1.1	3,921	0.1	180,947	1.3	166,862	2.8	438,436	4.5	2,960,002	5.0
Mineros	361,257	2.9	30,496	0.2	2,971	0.1	32,467	0.2	23,616	0.4	182,298	1.9	633,105	1.1
Energéticos	2,285,019	18.4	231,413	1.7	34,543	1.1	121,148	0.9	341,706	5.7	2,082,412	21.6	5,096,240	8.6
<b>Bienes industrializados</b>	<b>7,750,456</b>	<b>62.4</b>	<b>13,233,410</b>	<b>97.0</b>	<b>3,071,748</b>	<b>98.7</b>	<b>13,762,610</b>	<b>97.6</b>	<b>5,476,834</b>	<b>91.1</b>	<b>6,942,984</b>	<b>72.0</b>	<b>50,238,042</b>	<b>85.2</b>
Tradicionales	1,599,717	12.9	950,900	7.0	199,907	6.4	1,473,195	10.4	910,762	15.2	337,889	3.5	5,472,370	9.3
Alimentos, bebidas y tabaco	937,010	7.5	106,223	0.8	2,189	0.1	303,770	2.2	69,470	1.2	79,872	0.8	1,498,533	2.5
Otros tradicionales	662,707	5.3	844,677	6.2	197,719	6.4	1,169,425	8.3	841,292	14.0	258,017	2.7	3,973,836	6.7
Con elevadas economías de escala	3,431,431	27.6	3,743,768	27.4	415,768	13.4	3,520,519	25.0	907,880	15.1	4,691,308	48.6	16,710,674	28.4
Duraderos	1,570,815	12.7	435,615	3.2	390,229	12.5	1,260,414	8.9	453,096	7.5	248,965	2.6	4,359,134	7.4
Difusores de progreso técnico	1,148,494	9.3	8,103,127	59.4	2,065,843	66.4	7,508,482	53.3	3,205,097	53.3	1,664,822	17.3	23,695,865	40.2
<b>Otros bienes</b>	<b>46</b>	<b>0.0</b>	<b>1,026</b>	<b>0.0</b>	<b>9</b>	<b>0.0</b>	<b>2,069</b>	<b>0.0</b>	<b>173</b>	<b>0.0</b>	<b>290</b>	<b>0.0</b>	<b>3,614</b>	<b>0.0</b>
<b>Total</b>	<b>12,415,453</b>	<b>100.0</b>	<b>13,647,507</b>	<b>100.0</b>	<b>3,113,192</b>	<b>100.0</b>	<b>14,099,241</b>	<b>100.0</b>	<b>6,009,192</b>	<b>100.0</b>	<b>9,646,420</b>	<b>100.0</b>	<b>58,931,004</b>	<b>100.0</b>

Fuente: CEPAL, sobre la base de cifras oficiales.



Cuadro 10A  
**CHILE: COMPOSICION DEL COMERCIO DE BIENES SEGUN CATEGORIAS, 1965-1984**  
*(En miles de dólares y porcentajes)*

	1965		1970		1975		1980		1981		1982		1983		1984	
	Valor	%	Valor	%	Valor	%	Valor	%	Valor	%	Valor	%	Valor	%	Valor	%
<b>Exportaciones</b>																
<b>Bienes primarios</b>	<b>173 320</b>	<b>25.2</b>	<b>163 294</b>	<b>13.2</b>	<b>255 584</b>	<b>15.5</b>	<b>912 111</b>	<b>19.9</b>	<b>1 028 838</b>	<b>27.5</b>	<b>1 023 352</b>	<b>28.6</b>	<b>1 043 545</b>	<b>27.7</b>	<b>1 031 735</b>	<b>28.9</b>
Agrícolas	28 645	4.2	39 374	3.2	92 531	5.6	393 185	8.6	390 040	10.4	434 132	12.1	402 466	10.7	468 047	13.1
Mineros	144 644	21.0	123 507	10.0	154 865	9.4	512 562	11.2	637 979	17.0	588 549	16.4	641 012	17.0	559 798	15.7
Energéticos	31	0.0	412	0.0	8 189	0.5	6 364	0.1	819	0.0	672	0.0	66	0.0	3 890	0.1
<b>Bienes industrializados</b>	<b>513 162</b>	<b>74.6</b>	<b>1 068 842</b>	<b>86.6</b>	<b>1 393 104</b>	<b>84.5</b>	<b>3 643 626</b>	<b>79.5</b>	<b>2 704 373</b>	<b>72.2</b>	<b>2 550 634</b>	<b>71.3</b>	<b>2 717 855</b>	<b>72.1</b>	<b>2 523 229</b>	<b>70.7</b>
Tradicionales	21 359	3.1	43 515	3.5	147 360	8.9	605 868	13.2	489 198	13.1	468 050	13.1	504 016	13.4	519 483	14.6
Alimentos, bebidas y tabaco	17 617	2.6	27 643	2.2	103 310	6.3	415 023	9.1	356 590	9.5	371 695	10.4	413 811	11.0	420 646	11.8
Otros tradicionales	3 742	0.5	15 872	1.3	44 050	2.7	190 846	4.2	132 608	3.5	96 355	2.7	90 205	2.4	98 837	2.8
Con elevadas economías de escala	487 450	70.9	1 014 355	82.2	1 231 709	74.7	2 947 162	64.3	2 116 948	56.5	2 025 159	56.6	2 171 814	57.6	1 941 127	54.4
Duraderos	1 497	0.2	8 011	0.6	2 756	0.2	65 100	1.4	74 754	2.0	24 378	0.7	28 392	0.8	28 633	0.8
Difusores de progreso técnico	2 856	0.4	2 961	0.2	11 279	0.7	25 495	0.6	23 473	0.6	33 048	0.9	13 633	0.4	33 985	1.0
<b>Otros bienes</b>	<b>1 411</b>	<b>0.2</b>	<b>1 476</b>	<b>0.1</b>	<b>19</b>	<b>0.0</b>	<b>28 179</b>	<b>0.6</b>	<b>11 617</b>	<b>0.3</b>	<b>5 019</b>	<b>0.1</b>	<b>7 762</b>	<b>0.2</b>	<b>12 139</b>	<b>0.3</b>
<b>Total</b>	<b>687 893</b>	<b>100.0</b>	<b>1 233 611</b>	<b>100.0</b>	<b>1 648 707</b>	<b>100.0</b>	<b>4 583 915</b>	<b>100.0</b>	<b>3 744 828</b>	<b>100.0</b>	<b>3 579 006</b>	<b>100.0</b>	<b>3 769 162</b>	<b>100.0</b>	<b>3 567 103</b>	<b>100.0</b>
<b>Importaciones</b>																
<b>Bienes primarios</b>	<b>122 202</b>	<b>20.2</b>	<b>159 657</b>	<b>17.2</b>	<b>509 740</b>	<b>33.2</b>	<b>1 321 431</b>	<b>25.8</b>	<b>1 232 496</b>	<b>19.6</b>	<b>616 773</b>	<b>20.0</b>	<b>778 709</b>	<b>28.3</b>	<b>753 375</b>	<b>23.6</b>
Agrícolas	95 006	15.7	113 808	12.2	192 936	12.6	387 635	7.6	406 675	6.5	289 496	9.4	317 531	11.5	271 705	8.5
Mineros	5 726	0.9	7 153	0.8	22 428	1.5	38 671	0.8	53 936	0.9	30 559	1.0	28 703	1.0	27 889	0.9
Energéticos	21 469	3.6	38 696	4.2	294 376	19.2	895 125	17.5	771 885	12.3	296 719	9.6	432 475	15.7	453 781	14.2
<b>Bienes industrializados</b>	<b>474 451</b>	<b>78.5</b>	<b>768 935</b>	<b>82.7</b>	<b>1 015 927</b>	<b>66.2</b>	<b>3 620 964</b>	<b>70.7</b>	<b>4 875 974</b>	<b>77.7</b>	<b>2 458 299</b>	<b>79.9</b>	<b>1 915 523</b>	<b>69.6</b>	<b>2 372 433</b>	<b>74.4</b>
Tradicionales	118 375	19.6	134 985	14.5	204 383	13.3	1 025 862	20.0	1 371 666	21.9	703 729	22.9	502 050	18.2	578 695	18.1
Alimentos, bebidas y tabaco	56 454	9.3	39 572	4.3	96 086	6.3	391 425	7.6	347 655	5.5	189 487	6.2	156 112	5.7	139 958	4.4
Otros tradicionales	61 921	10.2	95 413	10.3	108 296	7.1	634 437	12.4	1 024 011	16.3	514 242	16.7	345 938	12.6	438 737	13.8
Con elevadas economías de escala	126 518	20.9	202 768	21.8	272 491	17.8	745 683	14.6	986 959	15.7	685 496	22.3	704 164	25.6	831 782	26.1
Duraderos	55 705	9.2	117 172	12.6	149 804	9.8	838 190	16.4	1 260 550	20.1	318 612	10.4	173 461	6.3	201 869	6.3
Difusores de progreso técnico	173 853	28.8	314 009	33.8	389 249	25.4	1 011 230	19.7	1 256 799	20.0	750 462	24.4	535 848	19.5	760 087	23.8
<b>Otros bienes</b>	<b>7 585</b>	<b>1.3</b>	<b>1 493</b>	<b>0.2</b>	<b>7 887</b>	<b>0.5</b>	<b>180 740</b>	<b>3.5</b>	<b>168 715</b>	<b>2.7</b>	<b>1 418</b>	<b>0.0</b>	<b>59 703</b>	<b>2.2</b>	<b>64 176</b>	<b>2.0</b>
<b>Total</b>	<b>604 238</b>	<b>100.0</b>	<b>930 085</b>	<b>100.0</b>	<b>1 533 553</b>	<b>100.0</b>	<b>5 123 135</b>	<b>100.0</b>	<b>6 277 185</b>	<b>100.0</b>	<b>3 076 490</b>	<b>100.0</b>	<b>2 753 934</b>	<b>100.0</b>	<b>3 189 984</b>	<b>100.0</b>

Fuente: CEPAL, sobre la base de cifras oficiales.

Cuadro 10A (continuación)  
**CHILE: COMPOSICION DEL COMERCIO DE BIENES SEGUN CATEGORIAS, 1985-1992**  
*(En miles de dólares y porcentajes)*

	1985		1986		1987		1988		1989		1990		1991		1992	
	Valor	%	Valor	%	Valor	%	Valor	%	Valor	%	Valor	%	Valor	%	Valor	%
<b>Exportaciones</b>																
<b>Bienes primarios</b>	<b>1 180 764</b>	<b>32.1</b>	<b>1 156 502</b>	<b>29.2</b>	<b>1 461 069</b>	<b>30.2</b>	<b>1 879 905</b>	<b>27.7</b>	<b>2 125 852</b>	<b>26.6</b>	<b>2 283 997</b>	<b>27.5</b>	<b>2 697 870</b>	<b>31.5</b>	<b>3 072 173</b>	<b>31.8</b>
Agrícolas	553 226	15.1	647 441	16.4	801 132	16.5	1 009 753	14.9	1 051 998	13.1	1 365 415	16.5	1 466 753	17.2	1 691 243	17.5
Mineros	626 547	17.1	508 707	12.9	659 586	13.6	870 134	12.8	1 072 969	13.4	918 550	11.1	1 231 100	14.4	1 378 843	14.3
Energéticos	992	0.0	355	0.0	351	0.0	17	0.0	886	0.0	32	0.0	17	0.0	2 086	0.0
<b>Bienes industrializados</b>	<b>2 466 609</b>	<b>67.1</b>	<b>2 759 138</b>	<b>69.8</b>	<b>3 337 755</b>	<b>68.9</b>	<b>4 865 626</b>	<b>71.6</b>	<b>5 805 836</b>	<b>72.5</b>	<b>5 892 876</b>	<b>71.1</b>	<b>5 705 733</b>	<b>66.7</b>	<b>6 416 656</b>	<b>66.5</b>
Tradicionales	531 547	14.5	687 386	17.4	898 546	18.5	1 151 516	16.9	1 395 637	17.4	1 342 551	16.2	1 711 939	20.0	1 992 676	20.7
Alimentos, bebidas y tabaco	441 571	12.0	541 615	13.7	650 128	13.4	790 082	11.6	926 652	11.6	803 279	9.7	1 041 675	12.2	1 239 033	12.8
Otros tradicionales	89 976	2.4	145 771	3.7	248 418	5.1	361 434	5.3	468 985	5.9	539 272	6.5	670 265	7.8	753 643	7.8
Con elevadas economías de escala	1 905 993	51.9	1 999 534	50.6	2 380 555	49.1	3 649 377	53.7	4 336 648	54.2	4 436 673	53.5	3 841 150	44.9	4 199 236	43.5
Duraderos	16 425	0.4	22 815	0.6	27 850	0.6	34 406	0.5	31 042	0.4	38 552	0.5	59 849	0.7	99 176	1.0
Difusores de progreso técnico	12 644	0.3	49 403	1.2	30 804	0.6	30 326	0.4	42 510	0.5	75 100	0.9	92 795	1.1	125 567	1.3
<b>Otros bienes</b>	<b>26 749</b>	<b>0.7</b>	<b>38 983</b>	<b>1.0</b>	<b>46 375</b>	<b>1.0</b>	<b>48 689</b>	<b>0.7</b>	<b>74 650</b>	<b>0.9</b>	<b>115 229</b>	<b>1.4</b>	<b>148 354</b>	<b>1.7</b>	<b>157 575</b>	<b>1.6</b>
<b>Total</b>	<b>3 674 122</b>	<b>100.0</b>	<b>3 954 623</b>	<b>100.0</b>	<b>4 845 199</b>	<b>100.0</b>	<b>6 794 220</b>	<b>100.0</b>	<b>8 006 339</b>	<b>100.0</b>	<b>8 292 102</b>	<b>100.0</b>	<b>8 551 957</b>	<b>100.0</b>	<b>9 646 403</b>	<b>100.0</b>
<b>Importaciones</b>																
<b>Bienes primarios</b>	<b>654 104</b>	<b>23.9</b>	<b>446 618</b>	<b>15.3</b>	<b>579 727</b>	<b>15.3</b>	<b>726 223</b>	<b>15.4</b>	<b>872 965</b>	<b>13.4</b>	<b>1 143 687</b>	<b>16.3</b>	<b>1 208 513</b>	<b>16.2</b>	<b>1 273 068</b>	<b>13.5</b>
Agrícolas	155 818	5.7	124 167	4.3	138 986	3.7	178 861	3.8	144 618	2.2	157 214	2.2	226 478	3.0	307 043	3.2
Mineros	25 044	0.9	22 501	0.8	27 506	0.7	41 108	0.9	48 081	0.7	28 499	0.4	34 029	0.5	35 067	0.4
Energéticos	473 242	17.3	299 949	10.3	413 235	10.9	506 254	10.7	680 266	10.5	957 974	13.6	948 007	12.7	930 958	9.8
<b>Bienes industrializados</b>	<b>2 018 378</b>	<b>73.6</b>	<b>2 420 433</b>	<b>83.1</b>	<b>3 138 995</b>	<b>82.8</b>	<b>3 904 738</b>	<b>82.5</b>	<b>5 495 699</b>	<b>84.6</b>	<b>5 789 334</b>	<b>82.4</b>	<b>6 131 011</b>	<b>82.3</b>	<b>8 031 374</b>	<b>84.9</b>
Tradicionales	371 079	13.5	443 695	15.2	572 508	15.1	678 019	14.3	921 678	14.2	966 790	13.8	1 247 223	16.7	1 658 560	17.5
Alimentos, bebidas y tabaco	57 114	2.1	56 263	1.9	84 479	2.2	118 278	2.5	129 674	2.0	173 410	2.5	255 029	3.4	314 635	3.3
Otros tradicionales	313 964	11.4	387 432	13.3	488 029	12.9	559 741	11.8	792 004	12.2	793 380	11.3	992 194	13.3	1 343 925	14.2
Con elevadas economías de escala	690 478	25.2	803 151	27.6	938 403	24.7	1 100 919	23.3	1 454 502	22.4	1 508 195	21.5	1 748 436	23.5	2 027 273	21.4
Duraderos	204 466	7.5	251 543	8.6	432 741	11.4	676 205	14.3	1 104 599	17.0	841 088	12.0	1 024 281	13.7	1 648 741	17.4
Difusores de progreso técnico	752 356	27.4	922 045	31.6	1 195 343	31.5	1 449 594	30.6	2 014 920	31.0	2 473 261	35.2	2 111 070	28.3	2 696 800	28.5
<b>Otros bienes</b>	<b>70 010</b>	<b>2.6</b>	<b>47 258</b>	<b>1.6</b>	<b>74 496</b>	<b>2.0</b>	<b>99 790</b>	<b>2.1</b>	<b>127 009</b>	<b>2.0</b>	<b>89 272</b>	<b>1.3</b>	<b>113 121</b>	<b>1.5</b>	<b>151 069</b>	<b>1.6</b>
<b>Total</b>	<b>2 742 492</b>	<b>100.0</b>	<b>2 914 309</b>	<b>100.0</b>	<b>3 793 218</b>	<b>100.0</b>	<b>4 730 750</b>	<b>100.0</b>	<b>6 495 673</b>	<b>100.0</b>	<b>7 022 294</b>	<b>100.0</b>	<b>7 452 646</b>	<b>100.0</b>	<b>9 455 511</b>	<b>100.0</b>

Fuente: CEPAL, sobre la base de cifras oficiales.

Cuadro 10A (conclusión)  
**CHILE: COMPOSICION DEL COMERCIO DE BIENES SEGUN CATEGORIAS, 1993-2000**  
*(En miles de dólares y porcentajes)*

	1993		1994		1995		1996		1997		1998		1999		2000	
	Valor	%	Valor	%	Valor	%	Valor	%	Valor	%	Valor	%	Valor	%	Valor	%
<b>Exportaciones</b>																
<b>Bienes primarios</b>	<b>2 863 735</b>	<b>31.6</b>	<b>3 420 951</b>	<b>30.9</b>	<b>4 852 076</b>	<b>31.2</b>	<b>4 805 094</b>	<b>32.1</b>	<b>5 028 941</b>	<b>30.9</b>	<b>4 463 835</b>	<b>30.6</b>	<b>4 947 910</b>	<b>32.2</b>	<b>5 812 666</b>	<b>32.4</b>
Agrícolas	1 687 310	18.6	1 906 720	17.2	2 283 293	14.7	2 447 347	16.3	2 497 293	15.3	2 608 753	17.9	2 775 705	18.1	2 941 758	16.4
Mineros	1 175 707	13.0	1 511 282	13.7	2 557 131	16.5	2 355 114	15.7	2 525 140	15.5	1 851 558	12.7	2 168 004	14.1	2 845 515	15.9
Energéticos	718	0.0	2 950	0.0	11 653	0.1	2 634	0.0	6 508	0.0	3 524	0.0	4 202	0.0	25 392	0.1
<b>Bienes industrializados</b>	<b>6 041 635</b>	<b>66.6</b>	<b>7 451 289</b>	<b>67.4</b>	<b>10 462 946</b>	<b>67.4</b>	<b>9 889 246</b>	<b>66.0</b>	<b>10 968 706</b>	<b>67.3</b>	<b>9 819 803</b>	<b>67.4</b>	<b>10 128 658</b>	<b>65.9</b>	<b>11 693 561</b>	<b>65.3</b>
Tradicionales	1 974 602	21.8	2 288 432	20.7	3 009 905	19.4	3 216 647	21.5	3 309 682	20.3	3 002 506	20.6	3 090 334	20.1	3 073 092	17.1
Alimentos, bebidas y tabaco	1 120 632	12.4	1 318 396	11.9	1 809 513	11.7	1 984 408	13.2	1 946 613	11.9	1 784 131	12.2	1 768 243	11.5	1 746 458	9.7
Otros tradicionales	853 970	9.4	970 036	8.8	1 200 392	7.7	1 232 239	8.2	1 363 070	8.4	1 218 375	8.4	1 322 091	8.6	1 326 634	7.4
Con elevadas economías de escala	3 756 525	41.4	4 778 339	43.2	7 099 799	45.7	6 223 312	41.5	7 148 592	43.9	6 234 038	42.8	6 453 037	42.0	8 022 720	44.8
Duraderos	162 869	1.8	220 695	2.0	169 288	1.1	199 778	1.3	232 449	1.4	287 524	2.0	260 404	1.7	281 478	1.6
Difusores de progreso técnico	147 639	1.6	163 823	1.5	183 954	1.2	249 509	1.7	277 982	1.7	295 735	2.0	324 883	2.1	316 271	1.8
<b>Otros bienes</b>	<b>163 317</b>	<b>1.8</b>	<b>187 520</b>	<b>1.7</b>	<b>215 107</b>	<b>1.4</b>	<b>284 881</b>	<b>1.9</b>	<b>298 485</b>	<b>1.8</b>	<b>282 777</b>	<b>1.9</b>	<b>294 712</b>	<b>1.9</b>	<b>414 802</b>	<b>2.3</b>
<b>Total</b>	<b>9 068 687</b>	<b>100.0</b>	<b>11 059 760</b>	<b>100.0</b>	<b>15 530 130</b>	<b>100.0</b>	<b>14 979 221</b>	<b>100.0</b>	<b>16 296 131</b>	<b>100.0</b>	<b>14 566 415</b>	<b>100.0</b>	<b>15 371 281</b>	<b>100.0</b>	<b>17 921 028</b>	<b>100.0</b>
<b>Importaciones</b>																
<b>Bienes primarios</b>	<b>1 284 433</b>	<b>12.2</b>	<b>1 378 864</b>	<b>12.4</b>	<b>1 799 021</b>	<b>12.1</b>	<b>2 127 175</b>	<b>12.7</b>	<b>2 013 031</b>	<b>11.1</b>	<b>1 751 721</b>	<b>10.3</b>	<b>2 096 929</b>	<b>15.1</b>	<b>3 065 082</b>	<b>18.4</b>
Agrícolas	319 216	3.0	395 239	3.5	484 061	3.2	567 836	3.4	469 335	2.6	455 701	2.7	475 073	3.4	465 912	2.8
Mineros	54 680	0.5	86 777	0.8	197 589	1.3	89 155	0.5	98 661	0.5	85 003	0.5	48 759	0.4	51 403	0.3
Energéticos	910 537	8.6	896 849	8.0	1 117 372	7.5	1 470 184	8.7	1 445 035	8.0	1 211 016	7.1	1 573 098	11.3	2 547 766	15.3
<b>Bienes industrializados</b>	<b>9 082 113</b>	<b>86.2</b>	<b>9 608 044</b>	<b>86.2</b>	<b>12 914 863</b>	<b>86.7</b>	<b>14 474 455</b>	<b>86.1</b>	<b>15 865 804</b>	<b>87.6</b>	<b>15 185 429</b>	<b>88.9</b>	<b>11 680 950</b>	<b>84.1</b>	<b>13 381 268</b>	<b>80.5</b>
Tradicionales	1 933 874	18.3	2 050 314	18.4	2 800 080	18.8	3 265 246	19.4	3 615 030	20.0	3 613 520	21.2	3 042 850	21.9	3 517 942	21.2
Alimentos, bebidas y tabaco	319 446	3.0	376 816	3.4	523 603	3.5	650 831	3.9	763 515	4.2	757 634	4.4	718 795	5.2	815 251	4.9
Otros tradicionales	1 614 429	15.3	1 673 498	15.0	2 276 477	15.3	2 614 415	15.6	2 851 514	15.7	2 855 886	16.7	2 324 056	16.7	2 702 691	16.3
Con elevadas economías de escala	2 141 594	20.3	2 299 746	20.6	3 251 316	21.8	3 407 313	20.3	3 627 555	20.0	3 450 884	20.2	2 806 838	20.2	3 314 969	19.9
Duraderos	1 680 340	15.9	1 680 079	15.1	2 420 373	16.2	2 764 740	16.4	2 893 995	16.0	2 432 036	14.2	1 445 701	10.4	2 027 866	12.2
Difusores de progreso técnico	3 326 304	31.6	3 577 905	32.1	4 443 095	29.8	5 037 157	30.0	5 729 224	31.6	5 688 989	33.3	4 385 560	31.6	4 520 491	27.2
<b>Otros bienes</b>	<b>175 334</b>	<b>1.7</b>	<b>162 155</b>	<b>1.5</b>	<b>189 164</b>	<b>1.3</b>	<b>208 371</b>	<b>1.2</b>	<b>231 993</b>	<b>1.3</b>	<b>145 285</b>	<b>0.9</b>	<b>113 623</b>	<b>0.8</b>	<b>173 364</b>	<b>1.0</b>
<b>Total</b>	<b>10 541 879</b>	<b>100.0</b>	<b>11 149 064</b>	<b>100.0</b>	<b>14 903 048</b>	<b>100.0</b>	<b>16 810 001</b>	<b>100.0</b>	<b>18 110 828</b>	<b>100.0</b>	<b>17 082 435</b>	<b>100.0</b>	<b>13 891 502</b>	<b>100.0</b>	<b>16 619 714</b>	<b>100.0</b>

Fuente: CEPAL, sobre la base de cifras oficiales.

Cuadro 10B  
**CHILE: COMPOSICIÓN DE LAS EXPORTACIONES DE BIENES SEGÚN DESTINO Y CATEGORÍAS, 1990**  
 (En miles de dólares y porcentajes)

	Región		Estados Unidos		Japón		Unión Europea		Asia		Otros		Mundo	
	Valor	%	Valor	%	Valor	%	Valor	%	Valor	%	Valor	%	Valor	%
<b>Bienes primarios</b>	<b>336,673</b>	<b>31.2</b>	<b>560,240</b>	<b>41.8</b>	<b>482,756</b>	<b>35.3</b>	<b>636,016</b>	<b>20.2</b>	<b>173,677</b>	<b>21.4</b>	<b>94,635</b>	<b>17.3</b>	<b>2,283,997</b>	<b>27.5</b>
Agrícolas	131,324	12.2	518,310	38.7	171,496	12.5	380,715	12.1	77,544	9.6	86,026	15.8	1,365,415	16.5
Mineros	205,319	19.1	41,929	3.1	311,260	22.7	255,299	8.1	96,134	11.8	8,609	1.6	918,550	11.1
Energéticos	30	0.0	...	...	...	...	3	0.0	...	...	0	0.0	32	0.0
<b>Bienes industrializados</b>	<b>733,850</b>	<b>68.1</b>	<b>779,787</b>	<b>58.2</b>	<b>886,410</b>	<b>64.7</b>	<b>2,508,947</b>	<b>79.7</b>	<b>637,455</b>	<b>78.5</b>	<b>346,428</b>	<b>63.4</b>	<b>5,892,876</b>	<b>71.1</b>
Tradicionales	216,857	20.1	210,698	15.7	249,908	18.3	361,269	11.5	116,559	14.4	187,260	34.3	1,342,551	16.2
Alimentos, bebidas y tabaco	126,571	11.7	84,830	6.3	109,492	8.0	266,484	8.5	107,801	13.3	108,102	19.8	803,279	9.7
Otros tradicionales	90,287	8.4	125,868	9.4	140,416	10.3	94,785	3.0	8,758	1.1	79,158	14.5	539,272	6.5
Con elevadas economías de escala	454,511	42.2	530,891	39.6	636,380	46.5	2,139,742	68.0	518,785	63.9	156,364	28.6	4,436,673	53.5
Duraderos	30,654	2.8	1,616	0.1	26	0.0	4,441	0.1	691	0.1	1,125	0.2	38,552	0.5
Difusores de progreso técnico	31,828	3.0	36,581	2.7	97	0.0	3,496	0.1	1,420	0.2	1,679	0.3	75,100	0.9
<b>Otros bienes</b>	<b>7,128</b>	<b>0.7</b>	<b>884</b>	<b>0.1</b>	<b>154</b>	<b>0.0</b>	<b>1,488</b>	<b>0.0</b>	<b>496</b>	<b>0.1</b>	<b>105,080</b>	<b>19.2</b>	<b>115,229</b>	<b>1.4</b>
<b>Total</b>	<b>1,077,651</b>	<b>100.0</b>	<b>1,340,910</b>	<b>100.0</b>	<b>1,369,319</b>	<b>100.0</b>	<b>3,146,451</b>	<b>100.0</b>	<b>811,628</b>	<b>100.0</b>	<b>546,143</b>	<b>100.0</b>	<b>8,292,102</b>	<b>100.0</b>

Fuente: CEPAL, sobre la base de cifras oficiales.

Cuadro 10C  
**CHILE: COMPOSICIÓN DE LAS IMPORTACIONES DE BIENES SEGÚN ORIGEN Y CATEGORÍAS, 1990**  
 (En miles de dólares y porcentajes)

	Región		Estados Unidos		Japón		Unión Europea		Asia		Otros		Mundo	
	Valor	%	Valor	%	Valor	%	Valor	%	Valor	%	Valor	%	Valor	%
<b>Bienes primarios</b>	<b>449,643</b>	<b>25.8</b>	<b>53,761</b>	<b>3.9</b>	<b>7,194</b>	<b>1.3</b>	<b>24,617</b>	<b>1.3</b>	<b>36,004</b>	<b>9.1</b>	<b>572,467</b>	<b>53.9</b>	<b>1,143,687</b>	<b>16.3</b>
Agrícolas	92,138	5.3	25,436	1.9	371	0.1	13,001	0.7	12,064	3.0	14,204	1.3	157,214	2.2
Mineros	7,522	0.4	6,744	0.5	14	0.0	1,845	0.1	1,302	0.3	11,073	1.0	28,499	0.4
Energéticos	349,983	20.1	21,582	1.6	6,810	1.2	9,772	0.5	22,638	5.7	547,190	51.5	957,974	13.6
<b>Bienes industrializados</b>	<b>1,286,456</b>	<b>73.8</b>	<b>1,311,907</b>	<b>95.6</b>	<b>517,948</b>	<b>91.1</b>	<b>1,827,381</b>	<b>97.1</b>	<b>358,927</b>	<b>90.7</b>	<b>486,715</b>	<b>45.8</b>	<b>5,789,334</b>	<b>82.4</b>
Tradicionales	285,917	16.4	186,663	13.6	23,866	4.2	249,732	13.3	163,861	41.4	56,751	5.3	966,790	13.8
Alimentos, bebidas y tabaco	95,408	5.5	15,101	1.1	646	0.1	30,889	1.6	22,187	5.6	9,179	0.9	173,410	2.5
Otros tradicionales	190,509	10.9	171,562	12.5	23,220	4.1	218,843	11.6	141,674	35.8	47,571	4.5	793,380	11.3
Con elevadas economías de escala	572,078	32.8	333,178	24.3	62,051	10.9	399,320	21.2	25,461	6.4	116,108	10.9	1,508,195	21.5
Duraderos	214,998	12.3	112,221	8.2	217,851	38.3	152,632	8.1	87,312	22.1	56,073	5.3	841,088	12.0
Difusores de progreso técnico	213,463	12.3	679,845	49.5	214,180	37.7	1,025,697	54.5	82,293	20.8	257,783	24.3	2,473,261	35.2
<b>Otros bienes</b>	<b>6,225</b>	<b>0.4</b>	<b>6,806</b>	<b>0.5</b>	<b>43,239</b>	<b>7.6</b>	<b>30,021</b>	<b>1.6</b>	<b>618</b>	<b>0.2</b>	<b>2,364</b>	<b>0.2</b>	<b>89,272</b>	<b>1.3</b>
<b>Total</b>	<b>1,742,324</b>	<b>100.0</b>	<b>1,372,474</b>	<b>100.0</b>	<b>568,382</b>	<b>100.0</b>	<b>1,882,019</b>	<b>100.0</b>	<b>395,549</b>	<b>100.0</b>	<b>1,061,546</b>	<b>100.0</b>	<b>7,022,294</b>	<b>100.0</b>

Fuente: CEPAL, sobre la base de cifras oficiales.

Cuadro 10B (continuación)  
**CHILE: COMPOSICIÓN DE LAS EXPORTACIONES DE BIENES SEGÚN DESTINO Y CATEGORÍAS, 1991**  
*(En miles de dólares y porcentajes)*

	Región		Estados Unidos		Japón		Unión Europea		Asia		Otros		Mundo	
	Valor	%	Valor	%	Valor	%	Valor	%	Valor	%	Valor	%	Valor	%
<b>Bienes primarios</b>	<b>289,978</b>	<b>21.9</b>	<b>493,561</b>	<b>38.9</b>	<b>702,983</b>	<b>42.3</b>	<b>806,778</b>	<b>29.1</b>	<b>277,796</b>	<b>28.0</b>	<b>126,774</b>	<b>23.9</b>	<b>2,697,870</b>	<b>31.5</b>
Agrícolas	148,403	11.2	466,799	36.8	207,373	12.5	478,442	17.2	77,054	7.8	88,683	16.7	1,466,753	17.2
Mineros	141,561	10.7	26,762	2.1	495,610	29.8	328,337	11.8	200,742	20.2	38,088	7.2	1,231,100	14.4
Energéticos	14	0.0	...	...	...	...	...	...	...	...	3	0.0	17	0.0
<b>Bienes industrializados</b>	<b>1,022,722</b>	<b>77.3</b>	<b>772,939</b>	<b>61.0</b>	<b>959,539</b>	<b>57.7</b>	<b>1,967,027</b>	<b>70.9</b>	<b>714,422</b>	<b>72.0</b>	<b>269,086</b>	<b>50.7</b>	<b>5,705,733</b>	<b>66.7</b>
Tradicionales	340,493	25.7	245,973	19.4	347,193	20.9	379,755	13.7	182,503	18.4	216,022	40.7	1,711,939	20.0
Alimentos, bebidas y tabaco	173,296	13.1	122,896	9.7	145,646	8.8	294,192	10.6	169,869	17.1	135,775	25.6	1,041,675	12.2
Otros tradicionales	167,197	12.6	123,077	9.7	201,547	12.1	85,563	3.1	12,634	1.3	80,247	15.1	670,265	7.8
Con elevadas economías de escala	567,857	42.9	508,906	40.1	612,228	36.8	1,571,359	56.6	530,349	53.4	50,452	9.5	3,841,150	44.9
Duraderos	48,669	3.7	795	0.1	34	0.0	9,675	0.3	277	0.0	399	0.1	59,849	0.7
Difusores de progreso técnico	65,703	5.0	17,265	1.4	84	0.0	6,238	0.2	1,293	0.1	2,212	0.4	92,795	1.1
<b>Otros bienes</b>	<b>10,581</b>	<b>0.8</b>	<b>1,072</b>	<b>0.1</b>	<b>195</b>	<b>0.0</b>	<b>1,946</b>	<b>0.1</b>	<b>175</b>	<b>0.0</b>	<b>134,385</b>	<b>25.3</b>	<b>148,354</b>	<b>1.7</b>
<b>Total</b>	<b>1,323,281</b>	<b>100.0</b>	<b>1,267,572</b>	<b>100.0</b>	<b>1,662,717</b>	<b>100.0</b>	<b>2,775,751</b>	<b>100.0</b>	<b>992,392</b>	<b>100.0</b>	<b>530,245</b>	<b>100.0</b>	<b>8,551,957</b>	<b>100.0</b>

Fuente: CEPAL, sobre la base de cifras oficiales.

Cuadro 10C (continuación)  
**CHILE: COMPOSICIÓN DE LAS IMPORTACIONES DE BIENES SEGÚN ORIGEN Y CATEGORÍAS, 1991**  
*(En miles de dólares y porcentajes)*

	Región		Estados Unidos		Japón		Unión Europea		Asia		Otros		Mundo	
	Valor	%	Valor	%	Valor	%	Valor	%	Valor	%	Valor	%	Valor	%
<b>Bienes primarios</b>	<b>520,021</b>	<b>25.4</b>	<b>70,120</b>	<b>4.4</b>	<b>127</b>	<b>0.0</b>	<b>15,270</b>	<b>1.0</b>	<b>137,725</b>	<b>20.4</b>	<b>465,251</b>	<b>49.6</b>	<b>1,208,513</b>	<b>16.2</b>
Agrícolas	126,919	6.2	41,967	2.7	100	0.0	13,585	0.9	16,208	2.4	27,700	3.0	226,478	3.0
Mineros	10,380	0.5	9,563	0.6	27	0.0	1,623	0.1	1,103	0.2	11,334	1.2	34,029	0.5
Energéticos	382,723	18.7	18,590	1.2	...	...	62	0.0	120,415	17.9	426,217	45.4	948,007	12.7
<b>Bienes industrializados</b>	<b>1,523,980</b>	<b>74.3</b>	<b>1,505,044</b>	<b>95.1</b>	<b>590,211</b>	<b>91.4</b>	<b>1,503,931</b>	<b>96.3</b>	<b>535,896</b>	<b>79.5</b>	<b>471,949</b>	<b>50.3</b>	<b>6,131,011</b>	<b>82.3</b>
Tradicionales	371,284	18.1	244,565	15.5	22,797	3.5	274,160	17.6	258,846	38.4	75,572	8.1	1,247,223	16.7
Alimentos, bebidas y tabaco	133,182	6.5	24,015	1.5	991	0.2	46,553	3.0	32,028	4.8	18,262	1.9	255,029	3.4
Otros tradicionales	238,102	11.6	220,550	13.9	21,807	3.4	227,607	14.6	226,818	33.7	57,310	6.1	992,194	13.3
Con elevadas economías de escala	664,650	32.4	439,337	27.8	51,001	7.9	416,027	26.6	32,241	4.8	145,181	15.5	1,748,436	23.5
Duraderos	263,507	12.8	133,542	8.4	311,814	48.3	118,604	7.6	134,607	20.0	62,207	6.6	1,024,281	13.7
Difusores de progreso técnico	224,539	10.9	687,600	43.5	204,599	31.7	695,141	44.5	110,202	16.4	188,990	20.1	2,111,070	28.3
<b>Otros bienes</b>	<b>6,995</b>	<b>0.3</b>	<b>6,724</b>	<b>0.4</b>	<b>55,274</b>	<b>8.6</b>	<b>42,925</b>	<b>2.7</b>	<b>293</b>	<b>0.0</b>	<b>910</b>	<b>0.1</b>	<b>113,121</b>	<b>1.5</b>
<b>Total</b>	<b>2,050,996</b>	<b>100.0</b>	<b>1,581,887</b>	<b>100.0</b>	<b>645,612</b>	<b>100.0</b>	<b>1,562,127</b>	<b>100.0</b>	<b>673,914</b>	<b>100.0</b>	<b>938,110</b>	<b>100.0</b>	<b>7,452,646</b>	<b>100.0</b>

Fuente: CEPAL, sobre la base de cifras oficiales.

Cuadro 10B (continuación)  
**CHILE: COMPOSICIÓN DE LAS EXPORTACIONES DE BIENES SEGÚN DESTINO Y CATEGORÍAS, 1992**  
 (En miles de dólares y porcentajes)

	Región		Estados Unidos		Japón		Unión Europea		Asia		Otros		Mundo	
	Valor	%	Valor	%	Valor	%	Valor	%	Valor	%	Valor	%	Valor	%
<b>Bienes primarios</b>	<b>370,551</b>	<b>22.0</b>	<b>539,628</b>	<b>37.0</b>	<b>851,063</b>	<b>49.8</b>	<b>882,652</b>	<b>30.6</b>	<b>186,023</b>	<b>15.9</b>	<b>242,256</b>	<b>32.7</b>	<b>3,072,173</b>	<b>31.8</b>
Agrícolas	191,405	11.3	509,259	34.9	297,923	17.4	506,916	17.6	61,073	5.2	124,667	16.8	1,691,243	17.5
Mineros	177,601	10.5	30,369	2.1	553,140	32.4	375,200	13.0	124,950	10.7	117,584	15.9	1,378,843	14.3
Energéticos	1,545	0.1	...	...	...	...	536	0.0	...	...	5	0.0	2,086	0.0
<b>Bienes industrializados</b>	<b>1,297,306</b>	<b>76.9</b>	<b>916,184</b>	<b>62.8</b>	<b>857,068</b>	<b>50.2</b>	<b>1,998,652</b>	<b>69.3</b>	<b>982,696</b>	<b>84.0</b>	<b>364,750</b>	<b>49.2</b>	<b>6,416,656</b>	<b>66.5</b>
Tradicionales	489,357	29.0	289,877	19.9	373,759	21.9	389,610	13.5	243,124	20.8	206,950	27.9	1,992,676	20.7
Alimentos, bebidas y tabaco	234,398	13.9	142,387	9.8	187,259	11.0	317,275	11.0	221,701	19.0	136,013	18.4	1,239,033	12.8
Otros tradicionales	254,959	15.1	147,490	10.1	186,500	10.9	72,334	2.5	21,423	1.8	70,937	9.6	753,643	7.8
Con elevadas economías de escala	640,110	37.9	600,189	41.2	478,293	28.0	1,594,056	55.3	738,802	63.2	147,786	20.0	4,199,236	43.5
Duraderos	80,466	4.8	1,587	0.1	4,919	0.3	7,878	0.3	91	0.0	4,235	0.6	99,176	1.0
Difusores de progreso técnico	87,372	5.2	24,530	1.7	98	0.0	7,109	0.2	679	0.1	5,779	0.8	125,567	1.3
<b>Otros bienes</b>	<b>19,304</b>	<b>1.1</b>	<b>1,955</b>	<b>0.1</b>	<b>169</b>	<b>0.0</b>	<b>1,490</b>	<b>0.1</b>	<b>1,024</b>	<b>0.1</b>	<b>133,632</b>	<b>18.0</b>	<b>157,575</b>	<b>1.6</b>
<b>Total</b>	<b>1,687,161</b>	<b>100.0</b>	<b>1,457,768</b>	<b>100.0</b>	<b>1,708,300</b>	<b>100.0</b>	<b>2,882,794</b>	<b>100.0</b>	<b>1,169,743</b>	<b>100.0</b>	<b>740,638</b>	<b>100.0</b>	<b>9,646,403</b>	<b>100.0</b>

Fuente: CEPAL, sobre la base de cifras oficiales.

Cuadro 10C (continuación)  
**CHILE: COMPOSICIÓN DE LAS IMPORTACIONES DE BIENES SEGÚN ORIGEN Y CATEGORÍAS, 1992**  
 (En miles de dólares y porcentajes)

	Región		Estados Unidos		Japón		Unión Europea		Asia		Otros		Mundo	
	Valor	%	Valor	%	Valor	%	Valor	%	Valor	%	Valor	%	Valor	%
<b>Bienes primarios</b>	<b>447,993</b>	<b>18.5</b>	<b>65,668</b>	<b>3.3</b>	<b>210</b>	<b>0.0</b>	<b>17,686</b>	<b>0.9</b>	<b>91,430</b>	<b>11.7</b>	<b>650,081</b>	<b>50.9</b>	<b>1,273,068</b>	<b>13.5</b>
Agrícolas	176,115	7.3	42,428	2.1	175	0.0	15,656	0.8	18,910	2.4	53,758	4.2	307,043	3.2
Mineros	9,529	0.4	9,866	0.5	35	0.0	1,997	0.1	1,137	0.1	12,504	1.0	35,067	0.4
Energéticos	262,349	10.8	13,374	0.7	...	...	33	0.0	71,383	9.2	583,818	45.8	930,958	9.8
<b>Bienes industrializados</b>	<b>1,973,459</b>	<b>81.4</b>	<b>1,909,117</b>	<b>96.2</b>	<b>878,081</b>	<b>91.0</b>	<b>1,958,717</b>	<b>96.7</b>	<b>687,737</b>	<b>88.2</b>	<b>624,263</b>	<b>48.9</b>	<b>8,031,374</b>	<b>84.9</b>
Tradicionales	492,723	20.3	319,027	16.1	31,344	3.2	369,815	18.3	294,316	37.7	151,334	11.9	1,658,560	17.5
Alimentos, bebidas y tabaco	176,955	7.3	37,872	1.9	1,155	0.1	55,472	2.7	20,571	2.6	22,611	1.8	314,635	3.3
Otros tradicionales	315,769	13.0	281,155	14.2	30,189	3.1	314,344	15.5	273,746	35.1	128,724	10.1	1,343,925	14.2
Con elevadas economías de escala	802,065	33.1	473,533	23.9	59,476	6.2	496,898	24.5	44,055	5.6	151,246	11.9	2,027,273	21.4
Duraderos	396,259	16.3	242,944	12.2	504,696	52.3	175,742	8.7	212,706	27.3	116,393	9.1	1,648,741	17.4
Difusores de progreso técnico	282,411	11.6	873,613	44.0	282,566	29.3	916,262	45.2	136,659	17.5	205,290	16.1	2,696,800	28.5
<b>Otros bienes</b>	<b>3,002</b>	<b>0.1</b>	<b>9,457</b>	<b>0.5</b>	<b>86,373</b>	<b>9.0</b>	<b>49,858</b>	<b>2.5</b>	<b>714</b>	<b>0.1</b>	<b>1,666</b>	<b>0.1</b>	<b>151,069</b>	<b>1.6</b>
<b>Total</b>	<b>2,424,454</b>	<b>100.0</b>	<b>1,984,242</b>	<b>100.0</b>	<b>964,664</b>	<b>100.0</b>	<b>2,026,260</b>	<b>100.0</b>	<b>779,881</b>	<b>100.0</b>	<b>1,276,009</b>	<b>100.0</b>	<b>9,455,511</b>	<b>100.0</b>

Fuente: CEPAL, sobre la base de cifras oficiales.

Cuadro 10B (continuación)  
**CHILE: COMPOSICIÓN DE LAS EXPORTACIONES DE BIENES SEGÚN DESTINO Y CATEGORÍAS, 1993**  
 (En miles de dólares y porcentajes)

	Región		Estados Unidos		Japón		Unión Europea		Asia		Otros		Mundo	
	Valor	%	Valor	%	Valor	%	Valor	%	Valor	%	Valor	%	Valor	%
<b>Bienes primarios</b>	<b>415,902</b>	<b>22.3</b>	<b>565,297</b>	<b>39.4</b>	<b>829,525</b>	<b>53.8</b>	<b>631,483</b>	<b>26.4</b>	<b>272,663</b>	<b>21.3</b>	<b>148,865</b>	<b>26.7</b>	<b>2,863,735</b>	<b>31.6</b>
Agrícolas	248,149	13.3	510,770	35.6	328,889	21.3	364,509	15.2	128,365	10.0	106,629	19.1	1,687,310	18.6
Mineros	167,040	9.0	54,528	3.8	500,635	32.4	266,974	11.2	144,298	11.3	42,232	7.6	1,175,707	13.0
Energéticos	713	0.0	...	...	...	...	...	...	...	...	4	0.0	718	0.0
<b>Bienes industrializados</b>	<b>1,426,992</b>	<b>76.6</b>	<b>865,502</b>	<b>60.4</b>	<b>713,088</b>	<b>46.2</b>	<b>1,758,685</b>	<b>73.5</b>	<b>1,004,646</b>	<b>78.6</b>	<b>272,724</b>	<b>48.9</b>	<b>6,041,635</b>	<b>66.6</b>
Tradicionales	603,819	32.4	355,398	24.8	333,112	21.6	279,344	11.7	235,810	18.5	167,119	30.0	1,974,602	21.8
Alimentos, bebidas y tabaco	299,284	16.1	143,493	10.0	123,724	8.0	228,862	9.6	210,129	16.4	115,140	20.7	1,120,632	12.4
Otros tradicionales	304,535	16.3	211,905	14.8	209,388	13.6	50,482	2.1	25,681	2.0	51,979	9.3	853,970	9.4
Con elevadas economías de escala	582,112	31.2	479,657	33.5	379,600	24.6	1,464,435	61.2	761,475	59.6	89,247	16.0	3,756,525	41.4
Duraderos	139,658	7.5	3,772	0.3	49	0.0	9,881	0.4	637	0.0	8,872	1.6	162,869	1.8
Difusores de progreso técnico	101,403	5.4	26,675	1.9	327	0.0	5,024	0.2	6,723	0.5	7,487	1.3	147,639	1.6
<b>Otros bienes</b>	<b>20,692</b>	<b>1.1</b>	<b>2,179</b>	<b>0.2</b>	<b>286</b>	<b>0.0</b>	<b>3,449</b>	<b>0.1</b>	<b>784</b>	<b>0.1</b>	<b>135,928</b>	<b>24.4</b>	<b>163,317</b>	<b>1.8</b>
<b>Total</b>	<b>1,863,586</b>	<b>100.0</b>	<b>1,432,978</b>	<b>100.0</b>	<b>1,542,898</b>	<b>100.0</b>	<b>2,393,617</b>	<b>100.0</b>	<b>1,278,092</b>	<b>100.0</b>	<b>557,516</b>	<b>100.0</b>	<b>9,068,687</b>	<b>100.0</b>

Fuente: CEPAL, sobre la base de cifras oficiales.

Cuadro 10C (continuación)  
**CHILE: COMPOSICIÓN DE LAS IMPORTACIONES DE BIENES SEGÚN ORIGEN Y CATEGORÍAS, 1993**  
 (En miles de dólares y porcentajes)

	Región		Estados Unidos		Japón		Unión Europea		Asia		Otros		Mundo	
	Valor	%	Valor	%	Valor	%	Valor	%	Valor	%	Valor	%	Valor	%
<b>Bienes primarios</b>	<b>360,701</b>	<b>14.7</b>	<b>99,725</b>	<b>4.0</b>	<b>206</b>	<b>0.0</b>	<b>17,915</b>	<b>0.8</b>	<b>74,856</b>	<b>7.5</b>	<b>731,031</b>	<b>51.6</b>	<b>1,284,433</b>	<b>12.2</b>
Agrícolas	148,843	6.1	74,475	3.0	185	0.0	16,176	0.7	19,073	1.9	60,464	4.3	319,216	3.0
Mineros	18,244	0.7	19,578	0.8	21	0.0	1,639	0.1	1,059	0.1	14,140	1.0	54,680	0.5
Energéticos	193,614	7.9	5,672	0.2	...	...	100	0.0	54,724	5.5	656,427	46.3	910,537	8.6
<b>Bienes industrializados</b>	<b>2,091,768</b>	<b>85.2</b>	<b>2,370,983</b>	<b>95.7</b>	<b>764,354</b>	<b>86.6</b>	<b>2,247,878</b>	<b>97.2</b>	<b>921,711</b>	<b>92.5</b>	<b>685,419</b>	<b>48.4</b>	<b>9,082,113</b>	<b>86.2</b>
Tradicionales	518,356	21.1	387,028	15.6	33,447	3.8	426,064	18.4	383,590	38.5	185,391	13.1	1,933,874	18.3
Alimentos, bebidas y tabaco	173,293	7.1	33,590	1.4	1,123	0.1	66,070	2.9	25,968	2.6	19,403	1.4	319,446	3.0
Otros tradicionales	345,064	14.0	353,438	14.3	32,324	3.7	359,994	15.6	357,622	35.9	165,988	11.7	1,614,429	15.3
Con elevadas economías de escala	824,474	33.6	495,369	20.0	69,719	7.9	533,629	23.1	65,675	6.6	152,728	10.8	2,141,594	20.3
Duraderos	394,760	16.1	295,629	11.9	372,624	42.2	205,673	8.9	307,584	30.9	104,071	7.3	1,680,340	15.9
Difusores de progreso técnico	354,178	14.4	1,192,957	48.2	288,564	32.7	1,082,512	46.8	164,863	16.5	243,230	17.2	3,326,304	31.6
<b>Otros bienes</b>	<b>3,741</b>	<b>0.2</b>	<b>6,348</b>	<b>0.3</b>	<b>118,081</b>	<b>13.4</b>	<b>46,604</b>	<b>2.0</b>	<b>291</b>	<b>0.0</b>	<b>267</b>	<b>0.0</b>	<b>175,334</b>	<b>1.7</b>
<b>Total</b>	<b>2,456,210</b>	<b>100.0</b>	<b>2,477,056</b>	<b>100.0</b>	<b>882,641</b>	<b>100.0</b>	<b>2,312,397</b>	<b>100.0</b>	<b>996,858</b>	<b>100.0</b>	<b>1,416,717</b>	<b>100.0</b>	<b>10,541,879</b>	<b>100.0</b>

Fuente: CEPAL, sobre la base de cifras oficiales.

Cuadro 10B (continuación)  
**CHILE: COMPOSICIÓN DE LAS EXPORTACIONES DE BIENES SEGÚN DESTINO Y CATEGORÍAS, 1994**  
 (En miles de dólares y porcentajes)

	Región		Estados Unidos		Japón		Unión Europea		Asia		Otros		Mundo	
	Valor	%	Valor	%	Valor	%	Valor	%	Valor	%	Valor	%	Valor	%
<b>Bienes primarios</b>	<b>579,622</b>	<b>23.9</b>	<b>672,442</b>	<b>39.2</b>	<b>1,016,632</b>	<b>51.6</b>	<b>695,198</b>	<b>27.3</b>	<b>290,838</b>	<b>17.2</b>	<b>166,219</b>	<b>23.6</b>	<b>3,420,951</b>	<b>30.9</b>
Agrícolas	311,653	12.8	571,380	33.3	401,686	20.4	375,149	14.7	152,839	9.0	94,011	13.3	1,906,720	17.2
Mineros	265,030	10.9	101,062	5.9	614,946	31.2	320,049	12.6	137,999	8.2	72,197	10.3	1,511,282	13.7
Energéticos	2,939	0.1	...	...	...	...	...	...	...	...	11	0.0	2,950	0.0
<b>Bienes industrializados</b>	<b>1,823,748</b>	<b>75.1</b>	<b>1,040,116</b>	<b>60.6</b>	<b>954,196</b>	<b>48.4</b>	<b>1,848,848</b>	<b>72.5</b>	<b>1,399,065</b>	<b>82.8</b>	<b>385,317</b>	<b>54.7</b>	<b>7,451,289</b>	<b>67.4</b>
Tradicionales	703,215	29.0	392,100	22.8	370,081	18.8	303,574	11.9	275,108	16.3	244,354	34.7	2,288,432	20.7
Alimentos, bebidas y tabaco	353,562	14.6	157,106	9.2	145,880	7.4	248,725	9.8	222,634	13.2	190,490	27.0	1,318,396	11.9
Otros tradicionales	349,654	14.4	234,994	13.7	224,201	11.4	54,850	2.2	52,474	3.1	53,864	7.6	970,036	8.8
Con elevadas economías de escala	799,808	33.0	617,424	36.0	583,421	29.6	1,529,574	60.0	1,119,155	66.2	128,956	18.3	4,778,339	43.2
Duraderos	197,205	8.1	5,164	0.3	231	0.0	10,401	0.4	734	0.0	6,960	1.0	220,695	2.0
Difusores de progreso técnico	123,519	5.1	25,428	1.5	463	0.0	5,298	0.2	4,068	0.2	5,047	0.7	163,823	1.5
<b>Otros bienes</b>	<b>23,647</b>	<b>1.0</b>	<b>4,146</b>	<b>0.2</b>	<b>1,267</b>	<b>0.1</b>	<b>5,062</b>	<b>0.2</b>	<b>589</b>	<b>0.0</b>	<b>152,809</b>	<b>21.7</b>	<b>187,520</b>	<b>1.7</b>
<b>Total</b>	<b>2,427,017</b>	<b>100.0</b>	<b>1,716,704</b>	<b>100.0</b>	<b>1,972,096</b>	<b>100.0</b>	<b>2,549,107</b>	<b>100.0</b>	<b>1,690,492</b>	<b>100.0</b>	<b>704,344</b>	<b>100.0</b>	<b>11,059,760</b>	<b>100.0</b>

Fuente: CEPAL, sobre la base de cifras oficiales.

Cuadro 10C (continuación)  
**CHILE: COMPOSICIÓN DE LAS IMPORTACIONES DE BIENES SEGÚN ORIGEN Y CATEGORÍAS, 1994**  
 (En miles de dólares y porcentajes)

	Región		Estados Unidos		Japón		Unión Europea		Asia		Otros		Mundo	
	Valor	%	Valor	%	Valor	%	Valor	%	Valor	%	Valor	%	Valor	%
<b>Bienes primarios</b>	<b>802,584</b>	<b>27.3</b>	<b>100,095</b>	<b>3.8</b>	<b>234</b>	<b>0.0</b>	<b>20,384</b>	<b>0.9</b>	<b>78,520</b>	<b>6.9</b>	<b>377,048</b>	<b>34.9</b>	<b>1,378,864</b>	<b>12.4</b>
Agrícolas	202,835	6.9	64,838	2.5	210	0.0	18,296	0.8	21,108	1.9	87,952	8.1	395,239	3.5
Mineros	27,703	0.9	27,127	1.0	24	0.0	1,909	0.1	1,879	0.2	28,135	2.6	86,777	0.8
Energéticos	572,046	19.5	8,130	0.3	...	...	179	0.0	55,533	4.9	260,960	24.2	896,849	8.0
<b>Bienes industrializados</b>	<b>2,130,175</b>	<b>72.5</b>	<b>2,529,277</b>	<b>95.9</b>	<b>898,772</b>	<b>89.2</b>	<b>2,289,414</b>	<b>97.5</b>	<b>1,059,031</b>	<b>93.0</b>	<b>701,375</b>	<b>64.9</b>	<b>9,608,044</b>	<b>86.2</b>
Tradicionales	570,810	19.4	384,201	14.6	29,853	3.0	433,656	18.5	480,084	42.2	151,711	14.0	2,050,314	18.4
Alimentos, bebidas y tabaco	229,139	7.8	32,290	1.2	980	0.1	62,783	2.7	35,080	3.1	16,546	1.5	376,816	3.4
Otros tradicionales	341,671	11.6	351,911	13.3	28,873	2.9	370,873	15.8	445,004	39.1	135,166	12.5	1,673,498	15.0
Con elevadas economías de escala	867,937	29.5	543,103	20.6	65,347	6.5	574,328	24.5	61,270	5.4	187,762	17.4	2,299,746	20.6
Duraderos	384,014	13.1	315,320	12.0	340,143	33.8	228,977	9.8	323,677	28.4	87,949	8.1	1,680,079	15.1
Difusores de progreso técnico	307,415	10.5	1,286,654	48.8	463,429	46.0	1,052,454	44.8	193,999	17.0	273,953	25.4	3,577,905	32.1
<b>Otros bienes</b>	<b>4,925</b>	<b>0.2</b>	<b>8,514</b>	<b>0.3</b>	<b>108,057</b>	<b>10.7</b>	<b>37,864</b>	<b>1.6</b>	<b>1,219</b>	<b>0.1</b>	<b>1,577</b>	<b>0.1</b>	<b>162,155</b>	<b>1.5</b>
<b>Total</b>	<b>2,937,684</b>	<b>100.0</b>	<b>2,637,886</b>	<b>100.0</b>	<b>1,007,063</b>	<b>100.0</b>	<b>2,347,662</b>	<b>100.0</b>	<b>1,138,770</b>	<b>100.0</b>	<b>1,080,000</b>	<b>100.0</b>	<b>11,149,064</b>	<b>100.0</b>

Fuente: CEPAL, sobre la base de cifras oficiales.



Cuadro 10B (continuación)  
**CHILE: COMPOSICIÓN DE LAS EXPORTACIONES DE BIENES SEGÚN DESTINO Y CATEGORÍAS, 1995**  
 (En miles de dólares y porcentajes)

	Región		Estados Unidos		Japón		Unión Europea		Asia		Otros		Mundo	
	Valor	%	Valor	%	Valor	%	Valor	%	Valor	%	Valor	%	Valor	%
<b>Bienes primarios</b>	<b>773,401</b>	<b>25.2</b>	<b>719,387</b>	<b>36.9</b>	<b>1,593,788</b>	<b>56.1</b>	<b>1,064,298</b>	<b>26.2</b>	<b>462,757</b>	<b>18.1</b>	<b>238,446</b>	<b>22.7</b>	<b>4,852,076</b>	<b>31.2</b>
Agrícolas	385,049	12.5	593,884	30.4	530,146	18.7	465,462	11.5	203,057	7.9	105,696	10.1	2,283,293	14.7
Mineros	377,416	12.3	125,504	6.4	1,063,641	37.4	598,134	14.7	259,700	10.1	132,737	12.6	2,557,131	16.5
Energéticos	10,937	0.4	...	...	1	0.0	703	0.0	...	...	13	0.0	11,653	0.1
<b>Bienes industrializados</b>	<b>2,264,057</b>	<b>73.8</b>	<b>1,225,033</b>	<b>62.8</b>	<b>1,244,920</b>	<b>43.8</b>	<b>2,987,084</b>	<b>73.6</b>	<b>2,093,583</b>	<b>81.8</b>	<b>648,269</b>	<b>61.8</b>	<b>10,462,946</b>	<b>67.4</b>
Tradicionales	835,368	27.2	414,667	21.3	607,400	21.4	384,124	9.5	388,772	15.2	379,576	36.2	3,009,905	19.4
Alimentos, bebidas y tabaco	404,703	13.2	161,928	8.3	300,853	10.6	326,478	8.0	306,348	12.0	309,204	29.5	1,809,513	11.7
Otros tradicionales	430,665	14.0	252,739	13.0	306,547	10.8	57,646	1.4	82,424	3.2	70,372	6.7	1,200,392	7.7
Con elevadas economías de escala	1,157,738	37.7	781,763	40.1	636,168	22.4	2,587,394	63.7	1,698,812	66.4	237,924	22.7	7,099,799	45.7
Duraderos	128,117	4.2	6,494	0.3	96	0.0	10,329	0.3	1,728	0.1	22,525	2.1	169,288	1.1
Difusores de progreso técnico	142,834	4.7	22,108	1.1	1,258	0.0	5,239	0.1	4,271	0.2	8,245	0.8	183,954	1.2
<b>Otros bienes</b>	<b>31,645</b>	<b>1.0</b>	<b>6,710</b>	<b>0.3</b>	<b>1,485</b>	<b>0.1</b>	<b>8,802</b>	<b>0.2</b>	<b>3,600</b>	<b>0.1</b>	<b>162,865</b>	<b>15.5</b>	<b>215,107</b>	<b>1.4</b>
<b>Total</b>	<b>3,069,103</b>	<b>100.0</b>	<b>1,951,130</b>	<b>100.0</b>	<b>2,840,193</b>	<b>100.0</b>	<b>4,060,185</b>	<b>100.0</b>	<b>2,559,939</b>	<b>100.0</b>	<b>1,049,580</b>	<b>100.0</b>	<b>15,530,130</b>	<b>100.0</b>

Fuente: CEPAL, sobre la base de cifras oficiales.

Cuadro 10C (continuación)  
**CHILE: COMPOSICIÓN DE LAS IMPORTACIONES DE BIENES SEGÚN ORIGEN Y CATEGORÍAS, 1995**  
 (En miles de dólares y porcentajes)

	Región		Estados Unidos		Japón		Unión Europea		Asia		Otros		Mundo	
	Valor	%	Valor	%	Valor	%	Valor	%	Valor	%	Valor	%	Valor	%
<b>Bienes primarios</b>	<b>1,015,627</b>	<b>24.7</b>	<b>253,653</b>	<b>6.7</b>	<b>458</b>	<b>0.0</b>	<b>25,039</b>	<b>0.8</b>	<b>121,983</b>	<b>7.3</b>	<b>382,259</b>	<b>33.0</b>	<b>1,799,021</b>	<b>12.1</b>
Agrícolas	226,079	5.5	140,122	3.7	454	0.0	18,586	0.6	28,221	1.7	70,600	6.1	484,061	3.2
Mineros	58,775	1.4	98,616	2.6	4	0.0	1,771	0.1	3,470	0.2	34,953	3.0	197,589	1.3
Energéticos	730,774	17.8	14,915	0.4	1	0.0	4,682	0.1	90,293	5.4	276,707	23.9	1,117,372	7.5
<b>Bienes industrializados</b>	<b>3,085,415</b>	<b>75.1</b>	<b>3,530,396</b>	<b>93.1</b>	<b>887,842</b>	<b>87.7</b>	<b>3,084,398</b>	<b>97.7</b>	<b>1,551,024</b>	<b>92.7</b>	<b>775,788</b>	<b>66.9</b>	<b>12,914,863</b>	<b>86.7</b>
Tradicionales	829,115	20.2	538,492	14.2	29,474	2.9	572,863	18.2	643,560	38.4	186,575	16.1	2,800,080	18.8
Alimentos, bebidas y tabaco	333,020	8.1	55,268	1.5	1,004	0.1	71,541	2.3	44,116	2.6	18,654	1.6	523,603	3.5
Otros tradicionales	496,094	12.1	483,224	12.7	28,471	2.8	501,322	15.9	599,445	35.8	167,921	14.5	2,276,477	15.3
Con elevadas economías de escala	1,297,510	31.6	780,422	20.6	86,093	8.5	766,396	24.3	98,348	5.9	222,547	19.2	3,251,316	21.8
Duraderos	510,914	12.4	483,448	12.7	421,880	41.6	376,368	11.9	548,022	32.7	79,742	6.9	2,420,373	16.2
Difusores de progreso técnico	447,877	10.9	1,728,034	45.6	350,395	34.6	1,368,771	43.4	261,094	15.6	286,923	24.7	4,443,095	29.8
<b>Otros bienes</b>	<b>7,431</b>	<b>0.2</b>	<b>8,796</b>	<b>0.2</b>	<b>124,622</b>	<b>12.3</b>	<b>46,127</b>	<b>1.5</b>	<b>814</b>	<b>0.0</b>	<b>1,374</b>	<b>0.1</b>	<b>189,164</b>	<b>1.3</b>
<b>Total</b>	<b>4,108,474</b>	<b>100.0</b>	<b>3,792,845</b>	<b>100.0</b>	<b>1,012,922</b>	<b>100.0</b>	<b>3,155,565</b>	<b>100.0</b>	<b>1,673,820</b>	<b>100.0</b>	<b>1,159,422</b>	<b>100.0</b>	<b>14,903,048</b>	<b>100.0</b>

Fuente: CEPAL, sobre la base de cifras oficiales.

Cuadro 10B (continuación)  
**CHILE: COMPOSICIÓN DE LAS EXPORTACIONES DE BIENES SEGÚN DESTINO Y CATEGORÍAS, 1996**  
 (En miles de dólares y porcentajes)

	Región		Estados Unidos		Japón		Unión Europea		Asia		Otros		Mundo	
	Valor	%	Valor	%	Valor	%	Valor	%	Valor	%	Valor	%	Valor	%
<b>Bienes primarios</b>	<b>694,704</b>	<b>22.9</b>	<b>811,401</b>	<b>36.5</b>	<b>1,520,883</b>	<b>60.1</b>	<b>969,754</b>	<b>28.1</b>	<b>523,415</b>	<b>19.8</b>	<b>284,937</b>	<b>26.2</b>	<b>4,805,094</b>	<b>32.1</b>
Agrícolas	429,763	14.2	705,002	31.7	502,114	19.8	482,473	14.0	225,615	8.5	102,380	9.4	2,447,347	16.3
Mineros	262,328	8.6	106,399	4.8	1,018,769	40.3	487,281	14.1	297,799	11.3	182,537	16.8	2,355,114	15.7
Energéticos	2,614	0.1	...	...	...	...	...	...	...	...	20	0.0	2,634	0.0
<b>Bienes industrializados</b>	<b>2,262,847</b>	<b>74.5</b>	<b>1,401,413</b>	<b>63.0</b>	<b>1,007,877</b>	<b>39.8</b>	<b>2,473,054</b>	<b>71.6</b>	<b>2,114,799</b>	<b>79.9</b>	<b>629,257</b>	<b>57.9</b>	<b>9,889,246</b>	<b>66.0</b>
Tradicionales	945,207	31.1	504,408	22.7	491,253	19.4	403,191	11.7	488,634	18.5	383,955	35.3	3,216,647	21.5
Alimentos, bebidas y tabaco	450,109	14.8	246,617	11.1	252,703	10.0	351,593	10.2	364,535	13.8	318,853	29.3	1,984,408	13.2
Otros tradicionales	495,098	16.3	257,791	11.6	238,550	9.4	51,598	1.5	124,100	4.7	65,102	6.0	1,232,239	8.2
Con elevadas economías de escala	987,735	32.5	855,536	38.4	516,190	20.4	2,059,633	59.7	1,616,216	61.1	188,003	17.3	6,223,312	41.5
Duraderos	137,864	4.5	6,405	0.3	81	0.0	2,184	0.1	8,692	0.3	44,553	4.1	199,778	1.3
Difusores de progreso técnico	192,041	6.3	35,064	1.6	354	0.0	8,046	0.2	1,258	0.0	12,746	1.2	249,509	1.7
<b>Otros bienes</b>	<b>78,785</b>	<b>2.6</b>	<b>12,772</b>	<b>0.6</b>	<b>1,801</b>	<b>0.1</b>	<b>9,623</b>	<b>0.3</b>	<b>8,494</b>	<b>0.3</b>	<b>173,406</b>	<b>15.9</b>	<b>284,881</b>	<b>1.9</b>
<b>Total</b>	<b>3,036,336</b>	<b>100.0</b>	<b>2,225,586</b>	<b>100.0</b>	<b>2,530,560</b>	<b>100.0</b>	<b>3,452,431</b>	<b>100.0</b>	<b>2,646,708</b>	<b>100.0</b>	<b>1,087,600</b>	<b>100.0</b>	<b>14,979,221</b>	<b>100.0</b>

Fuente: CEPAL, sobre la base de cifras oficiales.

Cuadro 10C (continuación)  
**CHILE: COMPOSICIÓN DE LAS IMPORTACIONES DE BIENES SEGÚN ORIGEN Y CATEGORÍAS, 1996**  
 (En miles de dólares y porcentajes)

	Región		Estados Unidos		Japón		Unión Europea		Asia		Otros		Mundo	
	Valor	%	Valor	%	Valor	%	Valor	%	Valor	%	Valor	%	Valor	%
<b>Bienes primarios</b>	<b>1,172,876</b>	<b>24.8</b>	<b>164,561</b>	<b>4.0</b>	<b>236</b>	<b>0.0</b>	<b>32,028</b>	<b>0.9</b>	<b>192,408</b>	<b>10.0</b>	<b>565,067</b>	<b>36.0</b>	<b>2,127,175</b>	<b>12.7</b>
Agrícolas	217,340	4.6	92,215	2.2	220	0.0	20,687	0.6	86,350	4.5	151,025	9.6	567,836	3.4
Mineros	27,990	0.6	42,481	1.0	16	0.0	1,600	0.0	3,768	0.2	13,300	0.8	89,155	0.5
Energéticos	927,547	19.6	29,864	0.7	...	...	9,740	0.3	102,290	5.3	400,742	25.5	1,470,184	8.7
<b>Bienes industrializados</b>	<b>3,524,754</b>	<b>74.6</b>	<b>3,934,443</b>	<b>95.7</b>	<b>842,255</b>	<b>88.7</b>	<b>3,462,269</b>	<b>97.9</b>	<b>1,728,166</b>	<b>90.0</b>	<b>982,568</b>	<b>62.6</b>	<b>14,474,455</b>	<b>86.1</b>
Tradicionales	1,045,880	22.1	563,530	13.7	29,688	3.1	645,487	18.2	769,272	40.0	211,389	13.5	3,265,246	19.4
Alimentos, bebidas y tabaco	437,288	9.3	45,413	1.1	1,686	0.2	91,406	2.6	51,648	2.7	23,390	1.5	650,831	3.9
Otros tradicionales	608,593	12.9	518,117	12.6	28,002	2.9	554,081	15.7	717,624	37.4	187,999	12.0	2,614,415	15.6
Con elevadas economías de escala	1,318,269	27.9	859,197	20.9	93,023	9.8	761,153	21.5	95,380	5.0	280,290	17.9	3,407,313	20.3
Duraderos	635,430	13.5	566,239	13.8	394,976	41.6	445,791	12.6	566,963	29.5	155,342	9.9	2,764,740	16.4
Difusores de progreso técnico	525,175	11.1	1,945,478	47.3	324,567	34.2	1,609,838	45.5	296,551	15.4	335,548	21.4	5,037,157	30.0
<b>Otros bienes</b>	<b>24,796</b>	<b>0.5</b>	<b>10,513</b>	<b>0.3</b>	<b>107,216</b>	<b>11.3</b>	<b>43,740</b>	<b>1.2</b>	<b>658</b>	<b>0.0</b>	<b>21,448</b>	<b>1.4</b>	<b>208,371</b>	<b>1.2</b>
<b>Total</b>	<b>4,722,427</b>	<b>100.0</b>	<b>4,109,517</b>	<b>100.0</b>	<b>949,707</b>	<b>100.0</b>	<b>3,538,036</b>	<b>100.0</b>	<b>1,921,232</b>	<b>100.0</b>	<b>1,569,083</b>	<b>100.0</b>	<b>16,810,001</b>	<b>100.0</b>

Fuente: CEPAL, sobre la base de cifras oficiales.

Cuadro 10B (continuación)  
**CHILE: COMPOSICIÓN DE LAS EXPORTACIONES DE BIENES SEGÚN DESTINO Y CATEGORÍAS, 1997**  
 (En miles de dólares y porcentajes)

	Región		Estados Unidos		Japón		Unión Europea		Asia		Otros		Mundo	
	Valor	%	Valor	%	Valor	%	Valor	%	Valor	%	Valor	%	Valor	%
<b>Bienes primarios</b>	<b>739,641</b>	<b>21.2</b>	<b>818,116</b>	<b>35.1</b>	<b>1,596,863</b>	<b>59.5</b>	<b>1,058,174</b>	<b>27.7</b>	<b>570,360</b>	<b>18.9</b>	<b>245,787</b>	<b>25.6</b>	<b>5,028,941</b>	<b>30.9</b>
Agrícolas	410,233	11.8	737,338	31.7	564,545	21.0	449,232	11.8	247,432	8.2	88,513	9.2	2,497,293	15.3
Mineros	322,932	9.3	80,778	3.5	1,032,318	38.5	608,942	16.0	322,928	10.7	157,241	16.4	2,525,140	15.5
Energéticos	6,475	0.2	...	...	...	...	...	...	0	0.0	32	0.0	6,508	0.0
<b>Bienes industrializados</b>	<b>2,690,866</b>	<b>77.2</b>	<b>1,495,602</b>	<b>64.2</b>	<b>1,081,969</b>	<b>40.3</b>	<b>2,744,245</b>	<b>71.9</b>	<b>2,450,154</b>	<b>81.0</b>	<b>505,871</b>	<b>52.8</b>	<b>10,968,706</b>	<b>67.3</b>
Tradicionales	1,055,133	30.3	580,427	24.9	514,845	19.2	447,715	11.7	400,720	13.3	310,844	32.4	3,309,682	20.3
Alimentos, bebidas y tabaco	504,561	14.5	261,733	11.2	252,739	9.4	387,337	10.2	283,863	9.4	256,379	26.7	1,946,613	11.9
Otros tradicionales	550,571	15.8	318,694	13.7	262,106	9.8	60,378	1.6	116,857	3.9	54,464	5.7	1,363,070	8.4
Con elevadas economías de escala	1,200,040	34.4	870,968	37.4	566,447	21.1	2,288,297	60.0	2,037,769	67.4	185,072	19.3	7,148,592	43.9
Duraderos	215,463	6.2	9,967	0.4	208	0.0	2,347	0.1	753	0.0	3,711	0.4	232,449	1.4
Difusores de progreso técnico	220,230	6.3	34,240	1.5	469	0.0	5,885	0.2	10,913	0.4	6,245	0.7	277,982	1.7
<b>Otros bienes</b>	<b>57,180</b>	<b>1.6</b>	<b>15,276</b>	<b>0.7</b>	<b>3,101</b>	<b>0.1</b>	<b>13,132</b>	<b>0.3</b>	<b>2,515</b>	<b>0.1</b>	<b>207,281</b>	<b>21.6</b>	<b>298,485</b>	<b>1.8</b>
<b>Total</b>	<b>3,487,686</b>	<b>100.0</b>	<b>2,328,994</b>	<b>100.0</b>	<b>2,681,933</b>	<b>100.0</b>	<b>3,815,550</b>	<b>100.0</b>	<b>3,023,029</b>	<b>100.0</b>	<b>958,939</b>	<b>100.0</b>	<b>16,296,131</b>	<b>100.0</b>

Fuente: CEPAL, sobre la base de cifras oficiales.

Cuadro 10C (continuación)  
**CHILE: COMPOSICIÓN DE LAS IMPORTACIONES DE BIENES SEGÚN ORIGEN Y CATEGORÍAS, 1997**  
 (En miles de dólares y porcentajes)

	Región		Estados Unidos		Japón		Unión Europea		Asia		Otros		Mundo	
	Valor	%	Valor	%	Valor	%	Valor	%	Valor	%	Valor	%	Valor	%
<b>Bienes primarios</b>	<b>1,234,264</b>	<b>23.4</b>	<b>131,072</b>	<b>3.0</b>	<b>481</b>	<b>0.0</b>	<b>49,631</b>	<b>1.3</b>	<b>161,976</b>	<b>7.9</b>	<b>435,608</b>	<b>30.0</b>	<b>2,013,031</b>	<b>11.1</b>
Agrícolas	244,230	4.6	75,033	1.7	462	0.0	30,813	0.8	30,097	1.5	88,701	6.1	469,335	2.6
Mineros	37,321	0.7	43,080	1.0	19	0.0	2,698	0.1	3,395	0.2	12,148	0.8	98,661	0.5
Energéticos	952,713	18.1	12,959	0.3	...	...	16,120	0.4	128,484	6.3	334,759	23.0	1,445,035	8.0
<b>Bienes industrializados</b>	<b>4,015,962</b>	<b>76.2</b>	<b>4,192,187</b>	<b>96.8</b>	<b>914,105</b>	<b>86.7</b>	<b>3,880,371</b>	<b>98.0</b>	<b>1,882,766</b>	<b>92.1</b>	<b>980,413</b>	<b>67.5</b>	<b>15,865,804</b>	<b>87.6</b>
Tradicionales	1,237,324	23.5	603,081	13.9	30,221	2.9	698,298	17.6	811,206	39.7	234,900	16.2	3,615,030	20.0
Alimentos, bebidas y tabaco	554,094	10.5	59,469	1.4	1,327	0.1	73,349	1.9	45,602	2.2	29,675	2.0	763,515	4.2
Otros tradicionales	683,230	13.0	543,612	12.5	28,894	2.7	624,949	15.8	765,605	37.4	205,224	14.1	2,851,514	15.7
Con elevadas economías de escala	1,421,625	27.0	874,949	20.2	93,787	8.9	819,294	20.7	128,145	6.3	289,756	19.9	3,627,555	20.0
Duraderos	754,594	14.3	578,733	13.4	505,044	47.9	369,829	9.3	608,966	29.8	76,829	5.3	2,893,995	16.0
Difusores de progreso técnico	602,420	11.4	2,135,425	49.3	285,054	27.0	1,992,949	50.4	334,449	16.4	378,928	26.1	5,729,224	31.6
<b>Otros bienes</b>	<b>17,413</b>	<b>0.3</b>	<b>8,959</b>	<b>0.2</b>	<b>140,117</b>	<b>13.3</b>	<b>27,764</b>	<b>0.7</b>	<b>498</b>	<b>0.0</b>	<b>37,243</b>	<b>2.6</b>	<b>231,993</b>	<b>1.3</b>
<b>Total</b>	<b>5,267,638</b>	<b>100.0</b>	<b>4,332,219</b>	<b>100.0</b>	<b>1,054,704</b>	<b>100.0</b>	<b>3,957,765</b>	<b>100.0</b>	<b>2,045,239</b>	<b>100.0</b>	<b>1,453,263</b>	<b>100.0</b>	<b>18,110,828</b>	<b>100.0</b>

Fuente: CEPAL, sobre la base de cifras oficiales.

Cuadro 10B (continuación)  
**CHILE: COMPOSICIÓN DE LAS EXPORTACIONES DE BIENES SEGÚN DESTINO Y CATEGORÍAS, 1998**  
 (En miles de dólares y porcentajes)

	Región		Estados Unidos		Japón		Unión Europea		Asia		Otros		Mundo	
	Valor	%	Valor	%	Valor	%	Valor	%	Valor	%	Valor	%	Valor	%
<b>Bienes primarios</b>	<b>749,356</b>	<b>21.3</b>	<b>985,044</b>	<b>42.6</b>	<b>1,218,949</b>	<b>58.8</b>	<b>853,717</b>	<b>21.6</b>	<b>413,528</b>	<b>22.1</b>	<b>243,240</b>	<b>29.5</b>	<b>4,463,835</b>	<b>30.6</b>
Agrícolas	489,696	13.9	865,698	37.4	513,539	24.8	518,774	13.1	120,500	6.4	100,545	12.2	2,608,753	17.9
Mineros	257,086	7.3	119,346	5.2	705,410	34.0	334,023	8.4	293,028	15.6	142,665	17.3	1,851,558	12.7
Energéticos	2,574	0.1	...	...	...	...	920	0.0	...	...	30	0.0	3,524	0.0
<b>Bienes industrializados</b>	<b>2,728,819</b>	<b>77.5</b>	<b>1,304,827</b>	<b>56.4</b>	<b>850,277</b>	<b>41.0</b>	<b>3,068,486</b>	<b>77.5</b>	<b>1,455,282</b>	<b>77.5</b>	<b>412,112</b>	<b>50.1</b>	<b>9,819,803</b>	<b>67.4</b>
Tradicionales	1,048,834	29.8	569,443	24.6	488,093	23.5	433,118	10.9	187,420	10.0	275,599	33.5	3,002,506	20.6
Alimentos, bebidas y tabaco	538,876	15.3	217,561	9.4	308,766	14.9	366,682	9.3	160,233	8.6	192,013	23.3	1,784,131	12.2
Otros tradicionales	509,959	14.5	351,882	15.2	179,326	8.6	66,436	1.7	27,187	1.5	83,585	10.2	1,218,375	8.4
Con elevadas economías de escala	1,221,922	34.7	662,594	28.6	361,619	17.4	2,622,692	66.2	1,265,192	67.5	100,019	12.2	6,234,038	42.8
Duraderos	242,121	6.9	15,840	0.7	21	0.0	2,021	0.1	711	0.0	26,810	3.3	287,524	2.0
Difusores de progreso técnico	215,942	6.1	56,950	2.5	544	0.0	10,655	0.3	1,960	0.1	9,684	1.2	295,735	2.0
<b>Otros bienes</b>	<b>43,068</b>	<b>1.2</b>	<b>24,093</b>	<b>1.0</b>	<b>4,440</b>	<b>0.2</b>	<b>39,040</b>	<b>1.0</b>	<b>4,295</b>	<b>0.2</b>	<b>167,841</b>	<b>20.4</b>	<b>282,777</b>	<b>1.9</b>
<b>Total</b>	<b>3,521,243</b>	<b>100.0</b>	<b>2,313,964</b>	<b>100.0</b>	<b>2,073,666</b>	<b>100.0</b>	<b>3,961,243</b>	<b>100.0</b>	<b>1,873,106</b>	<b>100.0</b>	<b>823,193</b>	<b>100.0</b>	<b>14,566,415</b>	<b>100.0</b>

Fuente: CEPAL, sobre la base de cifras oficiales.

Cuadro 10C (continuación)  
**CHILE: COMPOSICIÓN DE LAS IMPORTACIONES DE BIENES SEGÚN ORIGEN Y CATEGORÍAS, 1998**  
 (En miles de dólares y porcentajes)

	Región		Estados Unidos		Japón		Unión Europea		Asia		Otros		Mundo	
	Valor	%	Valor	%	Valor	%	Valor	%	Valor	%	Valor	%	Valor	%
<b>Bienes primarios</b>	<b>1,116,900</b>	<b>23.5</b>	<b>110,548</b>	<b>2.7</b>	<b>424</b>	<b>0.0</b>	<b>34,936</b>	<b>0.9</b>	<b>175,644</b>	<b>8.7</b>	<b>313,269</b>	<b>21.7</b>	<b>1,751,721</b>	<b>10.3</b>
Agrícolas	257,709	5.4	68,732	1.7	405	0.0	30,816	0.8	20,962	1.0	77,077	5.3	455,701	2.7
Mineros	30,719	0.6	39,504	1.0	18	0.0	1,756	0.0	5,298	0.3	7,708	0.5	85,003	0.5
Energéticos	828,471	17.4	2,312	0.1	...	...	2,363	0.1	149,385	7.4	228,484	15.8	1,211,016	7.1
<b>Bienes industrializados</b>	<b>3,622,429</b>	<b>76.3</b>	<b>3,903,660</b>	<b>97.0</b>	<b>902,563</b>	<b>90.7</b>	<b>3,795,217</b>	<b>98.6</b>	<b>1,842,325</b>	<b>91.2</b>	<b>1,119,235</b>	<b>77.6</b>	<b>15,185,429</b>	<b>88.9</b>
Tradicionales	1,142,171	24.0	573,656	14.3	33,077	3.3	770,951	20.0	824,043	40.8	269,622	18.7	3,613,520	21.2
Alimentos, bebidas y tabaco	506,816	10.7	87,228	2.2	1,183	0.1	91,797	2.4	42,355	2.1	28,255	2.0	757,634	4.4
Otros tradicionales	635,355	13.4	486,428	12.1	31,893	3.2	679,154	17.6	781,688	38.7	241,367	16.7	2,855,886	16.7
Con elevadas economías de escala	1,359,324	28.6	716,107	17.8	114,407	11.5	710,778	18.5	206,146	10.2	344,123	23.8	3,450,884	20.2
Duraderos	551,777	11.6	427,454	10.6	460,248	46.3	405,162	10.5	485,694	24.1	101,701	7.0	2,432,036	14.2
Difusores de progreso técnico	569,158	12.0	2,186,443	54.3	294,831	29.6	1,908,327	49.6	326,442	16.2	403,789	28.0	5,688,989	33.3
<b>Otros bienes</b>	<b>10,223</b>	<b>0.2</b>	<b>11,271</b>	<b>0.3</b>	<b>91,658</b>	<b>9.2</b>	<b>19,977</b>	<b>0.5</b>	<b>1,510</b>	<b>0.1</b>	<b>10,646</b>	<b>0.7</b>	<b>145,285</b>	<b>0.9</b>
<b>Total</b>	<b>4,749,552</b>	<b>100.0</b>	<b>4,025,479</b>	<b>100.0</b>	<b>994,645</b>	<b>100.0</b>	<b>3,850,130</b>	<b>100.0</b>	<b>2,019,479</b>	<b>100.0</b>	<b>1,443,150</b>	<b>100.0</b>	<b>17,082,435</b>	<b>100.0</b>

Fuente: CEPAL, sobre la base de cifras oficiales.

Cuadro 10B (continuación)  
**CHILE: COMPOSICIÓN DE LAS EXPORTACIONES DE BIENES SEGÚN DESTINO Y CATEGORÍAS, 1999**  
 (En miles de dólares y porcentajes)

	Región		Estados Unidos		Japón		Unión Europea		Asia		Otros		Mundo	
	Valor	%	Valor	%	Valor	%	Valor	%	Valor	%	Valor	%	Valor	%
<b>Bienes primarios</b>	<b>666,569</b>	<b>19.7</b>	<b>964,898</b>	<b>35.1</b>	<b>1,541,469</b>	<b>67.6</b>	<b>850,436</b>	<b>23.5</b>	<b>582,326</b>	<b>29.1</b>	<b>342,214</b>	<b>25.8</b>	<b>4,947,910</b>	<b>32.2</b>
Agrícolas	412,469	12.2	895,033	32.5	686,642	30.1	503,999	13.9	165,292	8.3	112,271	8.5	2,775,705	18.1
Mineros	249,941	7.4	69,861	2.5	854,827	37.5	346,437	9.6	417,034	20.8	229,904	17.3	2,168,004	14.1
Energéticos	4,160	0.1	3	0.0	...	...	...	...	...	...	39	0.0	4,202	0.0
<b>Bienes industrializados</b>	<b>2,675,387</b>	<b>79.0</b>	<b>1,759,928</b>	<b>63.9</b>	<b>732,294</b>	<b>32.1</b>	<b>2,740,463</b>	<b>75.7</b>	<b>1,419,554</b>	<b>70.9</b>	<b>801,032</b>	<b>60.3</b>	<b>10,128,658</b>	<b>65.9</b>
Tradicionales	974,929	28.8	736,390	26.8	424,169	18.6	461,545	12.7	225,062	11.2	268,239	20.2	3,090,334	20.1
Alimentos, bebidas y tabaco	513,097	15.1	257,182	9.3	225,550	9.9	387,023	10.7	182,619	9.1	202,771	15.3	1,768,243	11.5
Otros tradicionales	461,832	13.6	479,208	17.4	198,618	8.7	74,522	2.1	42,443	2.1	65,468	4.9	1,322,091	8.6
Con elevadas economías de escala	1,238,811	36.6	953,819	34.7	307,784	13.5	2,262,755	62.5	1,189,637	59.4	500,232	37.7	6,453,037	42.0
Duraderos	219,030	6.5	13,484	0.5	33	0.0	3,784	0.1	1,722	0.1	22,352	1.7	260,404	1.7
Difusores de progreso técnico	242,618	7.2	56,235	2.0	309	0.0	12,379	0.3	3,134	0.2	10,209	0.8	324,883	2.1
<b>Otros bienes</b>	<b>45,697</b>	<b>1.3</b>	<b>27,743</b>	<b>1.0</b>	<b>5,941</b>	<b>0.3</b>	<b>29,871</b>	<b>0.8</b>	<b>908</b>	<b>0.0</b>	<b>184,552</b>	<b>13.9</b>	<b>294,712</b>	<b>1.9</b>
<b>Total</b>	<b>3,387,652</b>	<b>100.0</b>	<b>2,752,568</b>	<b>100.0</b>	<b>2,279,704</b>	<b>100.0</b>	<b>3,620,770</b>	<b>100.0</b>	<b>2,002,788</b>	<b>100.0</b>	<b>1,327,798</b>	<b>100.0</b>	<b>15,371,281</b>	<b>100.0</b>

Fuente: CEPAL, sobre la base de cifras oficiales.

Cuadro 10C (continuación)  
**CHILE: COMPOSICIÓN DE LAS IMPORTACIONES DE BIENES SEGÚN ORIGEN Y CATEGORÍAS, 1999**  
 (En miles de dólares y porcentajes)

	Región		Estados Unidos		Japón		Unión Europea		Asia		Otros		Mundo	
	Valor	%	Valor	%	Valor	%	Valor	%	Valor	%	Valor	%	Valor	%
<b>Bienes primarios</b>	<b>1,429,534</b>	<b>31.8</b>	<b>142,482</b>	<b>4.8</b>	<b>519</b>	<b>0.1</b>	<b>29,358</b>	<b>1.1</b>	<b>138,822</b>	<b>8.4</b>	<b>356,216</b>	<b>25.6</b>	<b>2,096,929</b>	<b>15.1</b>
Agrícolas	240,523	5.3	120,276	4.0	506	0.1	26,811	1.0	16,334	1.0	70,624	5.1	475,073	3.4
Mineros	27,086	0.6	14,623	0.5	13	0.0	2,146	0.1	1,543	0.1	3,348	0.2	48,759	0.4
Energéticos	1,161,924	25.8	7,583	0.3	0	0.0	401	0.0	120,946	7.3	282,244	20.3	1,573,098	11.3
<b>Bienes industrializados</b>	<b>3,058,403</b>	<b>68.0</b>	<b>2,835,531</b>	<b>95.0</b>	<b>560,123</b>	<b>88.7</b>	<b>2,677,608</b>	<b>98.1</b>	<b>1,518,485</b>	<b>91.6</b>	<b>1,030,800</b>	<b>74.2</b>	<b>11,680,950</b>	<b>84.1</b>
Tradicionales	1,095,948	24.4	421,365	14.1	27,265	4.3	549,383	20.1	710,035	42.8	238,854	17.2	3,042,850	21.9
Alimentos, bebidas y tabaco	527,396	11.7	58,715	2.0	954	0.2	72,309	2.6	31,768	1.9	27,654	2.0	718,795	5.2
Otros tradicionales	568,553	12.6	362,650	12.1	26,312	4.2	477,074	17.5	678,267	40.9	211,200	15.2	2,324,056	16.7
Con elevadas economías de escala	1,100,784	24.5	550,379	18.4	87,513	13.9	575,170	21.1	173,337	10.5	319,656	23.0	2,806,838	20.2
Duraderos	391,415	8.7	192,908	6.5	257,634	40.8	212,487	7.8	340,278	20.5	50,980	3.7	1,445,701	10.4
Difusores de progreso técnico	470,256	10.5	1,670,880	56.0	187,711	29.7	1,340,569	49.1	294,836	17.8	421,310	30.3	4,385,560	31.6
<b>Otros bienes</b>	<b>9,485</b>	<b>0.2</b>	<b>8,127</b>	<b>0.3</b>	<b>70,987</b>	<b>11.2</b>	<b>22,190</b>	<b>0.8</b>	<b>1,034</b>	<b>0.1</b>	<b>1,799</b>	<b>0.1</b>	<b>113,623</b>	<b>0.8</b>
<b>Total</b>	<b>4,497,421</b>	<b>100.0</b>	<b>2,986,139</b>	<b>100.0</b>	<b>631,629</b>	<b>100.0</b>	<b>2,729,156</b>	<b>100.0</b>	<b>1,658,341</b>	<b>100.0</b>	<b>1,388,816</b>	<b>100.0</b>	<b>13,891,502</b>	<b>100.0</b>

Fuente: CEPAL, sobre la base de cifras oficiales.

Cuadro 10B (conclusión)  
**CHILE: COMPOSICIÓN DE LAS EXPORTACIONES DE BIENES SEGÚN DESTINO Y CATEGORÍAS, 2000**  
 (En miles de dólares y porcentajes)

	Región		Estados Unidos		Japón		Unión Europea		Asia		Otros		Mundo	
	Valor	%	Valor	%	Valor	%	Valor	%	Valor	%	Valor	%	Valor	%
<b>Bienes primarios</b>	<b>729,328</b>	<b>18.5</b>	<b>1,130,455</b>	<b>38.6</b>	<b>1,730,750</b>	<b>68.0</b>	<b>905,598</b>	<b>23.1</b>	<b>744,707</b>	<b>27.8</b>	<b>571,828</b>	<b>30.2</b>	<b>5,812,666</b>	<b>32.4</b>
Agrícolas	441,370	11.2	1,087,314	37.1	665,174	26.1	471,080	12.0	135,275	5.1	141,545	7.5	2,941,758	16.4
Mineros	263,778	6.7	43,141	1.5	1,065,576	41.9	434,514	11.1	609,432	22.8	429,074	22.6	2,845,515	15.9
Energéticos	24,179	0.6	...	...	...	...	4	0.0	...	...	1,209	0.1	25,392	0.1
<b>Bienes industrializados</b>	<b>3,171,256</b>	<b>80.2</b>	<b>1,772,031</b>	<b>60.5</b>	<b>807,262</b>	<b>31.7</b>	<b>2,998,645</b>	<b>76.4</b>	<b>1,923,804</b>	<b>71.9</b>	<b>1,020,563</b>	<b>53.9</b>	<b>11,693,561</b>	<b>65.3</b>
Tradicionales	981,785	24.8	699,049	23.9	426,872	16.8	477,910	12.2	202,565	7.6	284,911	15.0	3,073,092	17.1
Alimentos, bebidas y tabaco	505,278	12.8	265,741	9.1	208,641	8.2	398,819	10.2	160,559	6.0	207,420	10.9	1,746,458	9.7
Otros tradicionales	476,506	12.1	433,308	14.8	218,231	8.6	79,091	2.0	42,006	1.6	77,491	4.1	1,326,634	7.4
Con elevadas economías de escala	1,720,069	43.5	1,007,121	34.4	380,142	14.9	2,498,741	63.7	1,717,004	64.2	699,644	36.9	8,022,720	44.8
Duraderos	236,011	6.0	15,234	0.5	65	0.0	2,498	0.1	426	0.0	27,244	1.4	281,478	1.6
Difusores de progreso técnico	233,391	5.9	50,628	1.7	183	0.0	19,496	0.5	3,809	0.1	8,764	0.5	316,271	1.8
<b>Otros bienes</b>	<b>51,325</b>	<b>1.3</b>	<b>28,132</b>	<b>1.0</b>	<b>7,423</b>	<b>0.3</b>	<b>19,070</b>	<b>0.5</b>	<b>6,248</b>	<b>0.2</b>	<b>302,604</b>	<b>16.0</b>	<b>414,802</b>	<b>2.3</b>
<b>Total</b>	<b>3,951,909</b>	<b>100.0</b>	<b>2,930,618</b>	<b>100.0</b>	<b>2,545,435</b>	<b>100.0</b>	<b>3,923,314</b>	<b>100.0</b>	<b>2,674,759</b>	<b>100.0</b>	<b>1,894,994</b>	<b>100.0</b>	<b>17,921,028</b>	<b>100.0</b>

Fuente: CEPAL, sobre la base de cifras oficiales.

Cuadro 10C (conclusión)  
**CHILE: COMPOSICIÓN DE LAS IMPORTACIONES DE BIENES SEGÚN ORIGEN Y CATEGORÍAS, 2000**  
 (En miles de dólares y porcentajes)

	Región		Estados Unidos		Japón		Unión Europea		Asia		Otros		Mundo	
	Valor	%	Valor	%	Valor	%	Valor	%	Valor	%	Valor	%	Valor	%
<b>Bienes primarios</b>	<b>2,205,517</b>	<b>37.1</b>	<b>116,220</b>	<b>3.6</b>	<b>371</b>	<b>0.1</b>	<b>37,257</b>	<b>1.4</b>	<b>111,548</b>	<b>5.3</b>	<b>594,169</b>	<b>32.2</b>	<b>3,065,082</b>	<b>18.4</b>
Agrícolas	251,328	4.2	75,605	2.3	350	0.0	34,741	1.3	22,583	1.1	81,305	4.4	465,912	2.8
Mineros	33,373	0.6	8,583	0.3	21	0.0	1,991	0.1	4,268	0.2	3,168	0.2	51,403	0.3
Energéticos	1,920,817	32.3	32,032	1.0	...	...	525	0.0	84,697	4.0	509,696	27.6	2,547,766	15.3
<b>Bienes industrializados</b>	<b>3,710,848</b>	<b>62.4</b>	<b>3,150,659</b>	<b>96.3</b>	<b>622,880</b>	<b>88.8</b>	<b>2,645,223</b>	<b>96.6</b>	<b>2,000,723</b>	<b>94.7</b>	<b>1,250,936</b>	<b>67.8</b>	<b>13,381,268</b>	<b>80.5</b>
Tradicionales	1,324,695	22.3	410,074	12.5	30,160	4.3	565,213	20.6	902,364	42.7	285,436	15.5	3,517,942	21.2
Alimentos, bebidas y tabaco	642,417	10.8	52,382	1.6	500	0.1	62,404	2.3	33,473	1.6	24,074	1.3	815,251	4.9
Otros tradicionales	682,278	11.5	357,693	10.9	29,660	4.2	502,808	18.4	868,890	41.1	261,362	14.2	2,702,691	16.3
Con elevadas economías de escala	1,344,465	22.6	601,959	18.4	79,054	11.3	622,092	22.7	222,406	10.5	444,994	24.1	3,314,969	19.9
Duraderos	531,876	8.9	361,951	11.1	327,613	46.7	253,119	9.2	483,750	22.9	69,557	3.8	2,027,866	12.2
Difusores de progreso técnico	509,812	8.6	1,776,674	54.3	186,053	26.5	1,204,800	44.0	392,203	18.6	450,949	24.4	4,520,491	27.2
<b>Otros bienes</b>	<b>30,360</b>	<b>0.5</b>	<b>6,278</b>	<b>0.2</b>	<b>78,512</b>	<b>11.2</b>	<b>56,639</b>	<b>2.1</b>	<b>456</b>	<b>0.0</b>	<b>1,119</b>	<b>0.1</b>	<b>173,364</b>	<b>1.0</b>
<b>Total</b>	<b>5,946,726</b>	<b>100.0</b>	<b>3,273,157</b>	<b>100.0</b>	<b>701,762</b>	<b>100.0</b>	<b>2,739,118</b>	<b>100.0</b>	<b>2,112,727</b>	<b>100.0</b>	<b>1,846,223</b>	<b>100.0</b>	<b>16,619,714</b>	<b>100.0</b>

Fuente: CEPAL, sobre la base de cifras oficiales.

Cuadro 11A  
**COLOMBIA: COMPOSICION DEL COMERCIO DE BIENES SEGUN CATEGORIAS, 1965-1984**  
 (En miles de dólares y porcentajes)

	1965		1970		1975		1980		1981		1982		1983		1984	
	Valor	%	Valor	%	Valor	%	Valor	%	Valor	%	Valor	%	Valor	%	Valor	%
<b>Exportaciones</b>																
<b>Bienes primarios</b>	<b>477 206</b>	<b>88.5</b>	<b>615 168</b>	<b>84.5</b>	<b>884 017</b>	<b>60.3</b>	<b>2 742 673</b>	<b>69.5</b>	<b>1 844 777</b>	<b>62.4</b>	<b>1 944 810</b>	<b>63.3</b>	<b>1 877 729</b>	<b>60.9</b>	<b>2 251 168</b>	<b>64.6</b>
Agrícolas	388 893	72.1	555 804	76.4	880 487	60.1	2 725 124	69.1	1 830 572	61.9	1 927 742	62.7	1 859 032	60.3	2 210 934	63.5
Mineros	126	0.0	573	0.1	452	0.0	6 866	0.2	4 751	0.2	3 095	0.1	2 192	0.1	2 317	0.1
Energéticos	88 187	16.4	58 792	8.1	3 078	0.2	10 683	0.3	9 454	0.3	13 973	0.5	16 504	0.5	37 917	1.1
<b>Bienes industrializados</b>	<b>60 892</b>	<b>11.3</b>	<b>112 108</b>	<b>15.4</b>	<b>578 420</b>	<b>39.5</b>	<b>1 172 775</b>	<b>29.7</b>	<b>1 079 906</b>	<b>36.5</b>	<b>1 122 240</b>	<b>36.5</b>	<b>1 155 204</b>	<b>37.5</b>	<b>1 152 270</b>	<b>33.1</b>
Tradicionales	33 713	6.3	66 876	9.2	349 843	23.9	817 198	20.7	789 616	26.7	673 858	21.9	483 872	15.7	417 542	12.0
Alimentos, bebidas y tabaco	13 254	2.5	28 420	3.9	163 268	11.1	291 404	7.4	233 697	7.9	160 939	5.2	170 189	5.5	129 528	3.7
Otros tradicionales	20 460	3.8	38 456	5.3	186 576	12.7	525 794	13.3	555 919	18.8	512 919	16.7	313 682	10.2	288 015	8.3
Con elevadas economías de escala	23 249	4.3	35 958	4.9	185 624	12.7	240 550	6.1	164 088	5.6	345 120	11.2	604 616	19.6	677 767	19.5
Duraderos	198	0.0	802	0.1	8 329	0.6	26 473	0.7	30 435	1.0	19 945	0.6	11 431	0.4	8 181	0.2
Difusores de progreso técnico	3 733	0.7	8 471	1.2	34 623	2.4	88 554	2.2	95 768	3.2	83 316	2.7	55 285	1.8	48 781	1.4
Otros bienes	1 047	0.2	433	0.1	2 495	0.2	29 600	0.8	31 717	1.1	6 813	0.2	47 960	1.6	79 702	2.3
<b>Total</b>	<b>539 144</b>	<b>100.0</b>	<b>727 709</b>	<b>100.0</b>	<b>1 464 932</b>	<b>100.0</b>	<b>3 945 048</b>	<b>100.0</b>	<b>2 956 400</b>	<b>100.0</b>	<b>3 073 863</b>	<b>100.0</b>	<b>3 080 893</b>	<b>100.0</b>	<b>3 483 140</b>	<b>100.0</b>
<b>Importaciones</b>																
<b>Bienes primarios</b>	<b>47 280</b>	<b>10.4</b>	<b>56 909</b>	<b>6.8</b>	<b>119 385</b>	<b>8.0</b>	<b>516 716</b>	<b>11.1</b>	<b>574 726</b>	<b>11.1</b>	<b>600 353</b>	<b>11.0</b>	<b>768 147</b>	<b>15.5</b>	<b>605 852</b>	<b>13.5</b>
Agrícolas	43 506	9.6	50 367	6.0	102 508	6.9	325 450	7.0	222 398	4.3	320 528	5.9	352 627	7.1	288 827	6.4
Mineros	3 772	0.8	6 538	0.8	16 852	1.1	42 263	0.9	41 948	0.8	47 058	0.9	33 763	0.7	34 098	0.8
Energéticos	2	0.0	4	0.0	24	0.0	149 003	3.2	310 379	6.0	232 768	4.3	381 756	7.7	282 926	6.3
<b>Bienes industrializados</b>	<b>395 781</b>	<b>87.3</b>	<b>781 231</b>	<b>92.7</b>	<b>1 370 426</b>	<b>91.7</b>	<b>4 109 436</b>	<b>88.1</b>	<b>4 586 987</b>	<b>88.2</b>	<b>4 804 930</b>	<b>88.0</b>	<b>4 135 936</b>	<b>83.3</b>	<b>3 812 642</b>	<b>84.9</b>
Tradicionales	36 013	7.9	89 041	10.6	159 020	10.6	504 113	10.8	590 346	11.4	598 446	11.0	546 573	11.0	451 709	10.1
Alimentos, bebidas y tabaco	13 076	2.9	32 189	3.8	55 444	3.7	213 122	4.6	251 843	4.8	239 593	4.4	186 546	3.8	174 833	3.9
Otros tradicionales	22 937	5.1	56 852	6.7	103 576	6.9	290 991	6.2	338 504	6.5	358 853	6.6	360 027	7.2	276 876	6.2
Con elevadas economías de escala	136 790	30.2	262 549	31.1	564 703	37.8	1 719 586	36.9	1 879 665	36.2	1 945 179	35.6	1 530 765	30.8	1 608 924	35.8
Duraderos	45 744	10.1	117 289	13.9	191 767	12.8	559 212	12.0	573 218	11.0	679 309	12.4	550 535	11.1	397 321	8.8
Difusores de progreso técnico	177 234	39.1	312 352	37.1	454 936	30.4	1 326 525	28.5	1 543 757	29.7	1 581 996	29.0	1 508 063	30.4	1 354 687	30.2
Otros bienes	10 441	2.3	4 815	0.6	4 983	0.3	36 452	0.8	37 437	0.7	57 795	1.1	62 827	1.3	73 899	1.6
<b>Total</b>	<b>453 502</b>	<b>100.0</b>	<b>842 954</b>	<b>100.0</b>	<b>1 494 794</b>	<b>100.0</b>	<b>4 662 604</b>	<b>100.0</b>	<b>5 199 149</b>	<b>100.0</b>	<b>5 463 078</b>	<b>100.0</b>	<b>4 966 910</b>	<b>100.0</b>	<b>4 492 392</b>	<b>100.0</b>

Fuente: CEPAL, sobre la base de cifras oficiales.

Cuadro 11A (continuación)  
**COLOMBIA: COMPOSICION DEL COMERCIO DE BIENES SEGUN CATEGORIAS, 1985-1992**  
*(En miles de dólares y porcentajes)*

	1985		1986		1987		1988		1989		1990		1991		1992	
	Valor	%	Valor	%	Valor	%	Valor	%	Valor	%	Valor	%	Valor	%	Valor	%
<b>Exportaciones</b>																
<b>Bienes primarios</b>	<b>2 291 049</b>	<b>64.5</b>	<b>3 863 895</b>	<b>75.6</b>	<b>3 358 020</b>	<b>66.8</b>	<b>3 292 882</b>	<b>65.5</b>	<b>3 684 243</b>	<b>64.2</b>	<b>4 286 228</b>	<b>63.4</b>	<b>4 177 745</b>	<b>57.5</b>	<b>4 061 325</b>	<b>58.7</b>
Agrícolas	2 163 392	60.9	3 456 879	67.7	2 145 973	42.7	2 261 081	45.0	2 178 714	38.0	2 199 589	32.5	2 401 868	33.0	2 347 549	33.9
Mineros	1 330	0.0	5 542	0.1	6 791	0.1	1 713	0.0	3 288	0.1	2 196	0.0	7 948	0.1	8 859	0.1
Energéticos	126 327	3.6	401 474	7.9	1 205 257	24.0	1 030 088	20.5	1 502 241	26.2	2 084 443	30.8	1 767 930	24.3	1 704 916	24.7
<b>Bienes industrializados</b>	<b>1 205 109</b>	<b>33.9</b>	<b>1 195 841</b>	<b>23.4</b>	<b>1 556 341</b>	<b>31.0</b>	<b>1 671 214</b>	<b>33.2</b>	<b>2 025 613</b>	<b>35.3</b>	<b>2 433 289</b>	<b>36.0</b>	<b>3 032 975</b>	<b>41.7</b>	<b>2 852 646</b>	<b>41.2</b>
Tradicionales	470 983	13.3	619 354	12.1	721 316	14.4	871 973	17.3	1 118 533	19.5	1 417 724	21.0	1 857 363	25.6	1 726 729	25.0
Alimentos, bebidas y tabaco	135 954	3.8	173 064	3.4	147 082	2.9	179 438	3.6	234 791	4.1	301 640	4.5	314 996	4.3	350 485	5.1
Otros tradicionales	335 028	9.4	446 290	8.7	574 234	11.4	692 535	13.8	883 742	15.4	1 116 084	16.5	1 542 366	21.2	1 376 244	19.9
Con elevadas economías de escala	665 194	18.7	493 279	9.7	736 142	14.7	703 724	14.0	811 271	14.1	904 976	13.4	936 625	12.9	905 028	13.1
Duraderos	11 463	0.3	21 563	0.4	24 234	0.5	22 999	0.5	9 380	0.2	14 984	0.2	65 064	0.9	58 458	0.8
Difusores de progreso técnico	57 470	1.6	61 645	1.2	74 649	1.5	72 518	1.4	86 429	1.5	95 606	1.4	173 924	2.4	162 431	2.3
Otros bienes	55 729	1.6	48 200	0.9	110 061	2.2	62 131	1.2	29 587	0.5	45 512	0.7	57 861	0.8	1 817	0.0
<b>Total</b>	<b>3 551 886</b>	<b>100.0</b>	<b>5 107 936</b>	<b>100.0</b>	<b>5 024 423</b>	<b>100.0</b>	<b>5 026 227</b>	<b>100.0</b>	<b>5 739 443</b>	<b>100.0</b>	<b>6 765 029</b>	<b>100.0</b>	<b>7 268 581</b>	<b>100.0</b>	<b>6 915 787</b>	<b>100.0</b>
<b>Importaciones</b>																
<b>Bienes primarios</b>	<b>498 394</b>	<b>12.1</b>	<b>272 560</b>	<b>7.1</b>	<b>288 628</b>	<b>6.8</b>	<b>345 061</b>	<b>6.9</b>	<b>314 393</b>	<b>6.3</b>	<b>348 609</b>	<b>6.2</b>	<b>276 475</b>	<b>5.6</b>	<b>544 130</b>	<b>8.1</b>
Agrícolas	282 676	6.8	238 839	6.2	256 579	6.1	304 061	6.1	270 251	5.4	302 144	5.4	231 780	4.7	467 715	7.0
Mineros	34 657	0.8	33 704	0.9	32 021	0.8	40 977	0.8	44 058	0.9	44 006	0.8	44 568	0.9	52 339	0.8
Energéticos	181 061	4.4	17	0.0	29	0.0	22	0.0	84	0.0	2 459	0.0	127	0.0	24 075	0.4
<b>Bienes industrializados</b>	<b>3 539 476</b>	<b>85.7</b>	<b>3 479 990</b>	<b>90.3</b>	<b>3 822 097</b>	<b>90.4</b>	<b>4 616 086</b>	<b>92.2</b>	<b>4 664 917</b>	<b>93.1</b>	<b>5 183 944</b>	<b>92.8</b>	<b>4 636 368</b>	<b>93.3</b>	<b>5 947 657</b>	<b>89.0</b>
Tradicionales	361 163	8.7	353 528	9.2	353 669	8.4	454 145	9.1	383 670	7.7	432 798	7.7	479 533	9.7	784 097	11.7
Alimentos, bebidas y tabaco	130 836	3.2	124 452	3.2	116 770	2.8	173 907	3.5	124 001	2.5	145 345	2.6	142 803	2.9	228 524	3.4
Otros tradicionales	230 327	5.6	229 076	5.9	236 899	5.6	280 238	5.6	259 669	5.2	287 453	5.1	336 730	6.8	555 573	8.3
Con elevadas economías de escala	1 843 966	44.6	1 539 155	40.0	1 628 514	38.5	2 078 914	41.5	2 205 074	44.0	2 366 254	42.3	2 175 073	43.8	2 634 714	39.4
Duraderos	349 154	8.5	388 825	10.1	476 396	11.3	550 739	11.0	457 676	9.1	442 112	7.9	360 469	7.3	494 388	7.4
Difusores de progreso técnico	985 194	23.9	1 198 482	31.1	1 363 518	32.3	1 532 289	30.6	1 618 497	32.3	1 942 780	34.8	1 621 293	32.6	2 034 458	30.4
Otros bienes	92 807	2.2	99 523	2.6	117 234	2.8	44 110	0.9	31 180	0.6	55 981	1.0	54 124	1.1	192 156	2.9
<b>Total</b>	<b>4 130 677</b>	<b>100.0</b>	<b>3 852 073</b>	<b>100.0</b>	<b>4 227 959</b>	<b>100.0</b>	<b>5 005 257</b>	<b>100.0</b>	<b>5 010 490</b>	<b>100.0</b>	<b>5 588 534</b>	<b>100.0</b>	<b>4 966 967</b>	<b>100.0</b>	<b>6 683 944</b>	<b>100.0</b>

Fuente: CEPAL, sobre la base de cifras oficiales.



Cuadro 11A (conclusión)  
**COLOMBIA: COMPOSICION DEL COMERCIO DE BIENES SEGUN CATEGORIAS, 1993-2000**  
 (En miles de dólares y porcentajes)

	1993		1994		1995		1996		1997		1998		1999		2000	
	Valor	%	Valor	%	Valor	%	Valor	%	Valor	%	Valor	%	Valor	%	Valor	%
<b>Exportaciones</b>																
<b>Bienes primarios</b>	<b>3 831 018</b>	<b>53.8</b>	<b>4 809 844</b>	<b>56.6</b>	<b>5 561 381</b>	<b>55.5</b>	<b>6 173 932</b>	<b>59.1</b>	<b>6 812 957</b>	<b>59.4</b>	<b>6 245 951</b>	<b>57.8</b>	<b>6 918 269</b>	<b>59.6</b>	<b>7 303 328</b>	<b>55.7</b>
Agrícolas	2 201 777	30.9	3 236 693	38.1	3 063 147	30.5	2 813 927	26.9	3 571 086	31.1	3 230 166	29.9	2 717 980	23.4	2 406 945	18.4
Mineros	6 257	0.1	6 172	0.1	8 391	0.1	11 580	0.1	10 985	0.1	11 020	0.1	5 770	0.0	7 607	0.1
Energéticos	1 622 984	22.8	1 566 979	18.4	2 489 842	24.8	3 348 424	32.1	3 230 886	28.2	3 004 764	27.8	4 194 519	36.1	4 888 776	37.3
<b>Bienes industrializados</b>	<b>3 289 528</b>	<b>46.2</b>	<b>3 689 680</b>	<b>43.4</b>	<b>4 463 317</b>	<b>44.5</b>	<b>4 266 373</b>	<b>40.9</b>	<b>4 659 060</b>	<b>40.6</b>	<b>4 552 487</b>	<b>42.1</b>	<b>4 687 350</b>	<b>40.4</b>	<b>5 801 532</b>	<b>44.3</b>
Tradicionales	2 104 312	29.5	2 266 457	26.7	2 572 584	25.7	2 098 241	20.1	2 202 099	19.2	2 270 709	21.0	2 114 722	18.2	2 428 021	18.5
Alimentos, bebidas y tabaco	335 476	4.7	471 203	5.5	596 720	6.0	573 057	5.5	683 808	6.0	765 260	7.1	651 487	5.6	696 474	5.3
Otros tradicionales	1 768 836	24.8	1 795 254	21.1	1 975 864	19.7	1 525 185	14.6	1 518 291	13.2	1 505 449	13.9	1 463 235	12.6	1 731 547	13.2
Con elevadas economías de escala	923 298	13.0	1 119 013	13.2	1 472 414	14.7	1 687 226	16.2	1 757 564	15.3	1 569 588	14.5	2 002 510	17.3	2 518 961	19.2
Duraderos	74 398	1.0	79 691	0.9	131 308	1.3	159 012	1.5	272 987	2.4	222 837	2.1	135 624	1.2	305 379	2.3
Difusores de progreso técnico	187 521	2.6	224 518	2.6	287 011	2.9	321 894	3.1	426 410	3.7	489 353	4.5	434 494	3.7	549 171	4.2
<b>Otros bienes</b>	<b>2 792</b>	<b>0.0</b>	<b>2 544</b>	<b>0.0</b>	<b>2 659</b>	<b>0.0</b>	<b>2 944</b>	<b>0.0</b>	<b>1 640</b>	<b>0.0</b>	<b>3 208</b>	<b>0.0</b>	<b>1 083</b>	<b>0.0</b>	<b>1 284</b>	<b>0.0</b>
<b>Total</b>	<b>7 123 337</b>	<b>100.0</b>	<b>8 502 067</b>	<b>100.0</b>	<b>10 027 357</b>	<b>100.0</b>	<b>10 443 248</b>	<b>100.0</b>	<b>11 473 657</b>	<b>100.0</b>	<b>10 801 645</b>	<b>100.0</b>	<b>11 606 702</b>	<b>100.0</b>	<b>13 106 144</b>	<b>100.0</b>
<b>Importaciones</b>																
<b>Bienes primarios</b>	<b>595 593</b>	<b>6.1</b>	<b>736 486</b>	<b>6.2</b>	<b>909 755</b>	<b>6.6</b>	<b>1 158 327</b>	<b>8.5</b>	<b>1 107 685</b>	<b>7.2</b>	<b>1 075 817</b>	<b>7.3</b>	<b>828 403</b>	<b>7.8</b>	<b>944 674</b>	<b>8.2</b>
Agrícolas	508 795	5.2	667 974	5.6	844 865	6.1	1 076 892	7.9	1 031 605	6.7	1 003 488	6.8	759 516	7.1	846 590	7.3
Mineros	60 995	0.6	62 715	0.5	60 673	0.4	74 344	0.5	74 318	0.5	66 983	0.5	46 328	0.4	50 354	0.4
Energéticos	25 803	0.3	5 797	0.0	4 217	0.0	7 090	0.1	1 762	0.0	5 346	0.0	22 559	0.2	47 731	0.4
<b>Bienes industrializados</b>	<b>8 640 784</b>	<b>87.9</b>	<b>10 536 573</b>	<b>88.3</b>	<b>12 309 074</b>	<b>88.7</b>	<b>12 209 877</b>	<b>89.3</b>	<b>13 965 460</b>	<b>90.8</b>	<b>13 332 528</b>	<b>90.8</b>	<b>9 706 502</b>	<b>91.1</b>	<b>10 518 132</b>	<b>91.2</b>
Tradicionales	1 202 125	12.2	1 576 691	13.2	1 980 332	14.3	2 127 218	15.5	2 455 356	16.0	2 335 881	15.9	1 887 229	17.7	2 064 740	17.9
Alimentos, bebidas y tabaco	316 809	3.2	472 325	4.0	554 601	4.0	681 152	5.0	762 868	5.0	744 921	5.1	637 320	6.0	614 124	5.3
Otros tradicionales	885 317	9.0	1 104 367	9.3	1 425 731	10.3	1 446 067	10.6	1 692 488	11.0	1 590 960	10.8	1 249 909	11.7	1 450 615	12.6
Con elevadas economías de escala	2 991 488	30.4	3 420 436	28.7	4 382 856	31.6	4 127 309	30.2	4 492 688	29.2	4 181 198	28.5	3 267 784	30.7	3 908 871	33.9
Duraderos	1 259 108	12.8	1 416 663	11.9	1 338 687	9.6	1 244 023	9.1	1 569 956	10.2	1 295 471	8.8	688 037	6.5	861 296	7.5
Difusores de progreso técnico	3 188 063	32.4	4 122 782	34.5	4 607 199	33.2	4 711 327	34.4	5 447 460	35.4	5 519 978	37.6	3 863 452	36.2	3 683 225	31.9
<b>Otros bienes</b>	<b>592 805</b>	<b>6.0</b>	<b>661 845</b>	<b>5.5</b>	<b>664 641</b>	<b>4.8</b>	<b>312 250</b>	<b>2.3</b>	<b>305 543</b>	<b>2.0</b>	<b>268 759</b>	<b>1.8</b>	<b>124 295</b>	<b>1.2</b>	<b>75 686</b>	<b>0.7</b>
<b>Total</b>	<b>9 829 182</b>	<b>100.0</b>	<b>11 934 903</b>	<b>100.0</b>	<b>13 883 471</b>	<b>100.0</b>	<b>13 680 453</b>	<b>100.0</b>	<b>15 378 687</b>	<b>100.0</b>	<b>14 677 104</b>	<b>100.0</b>	<b>10 659 199</b>	<b>100.0</b>	<b>11 538 492</b>	<b>100.0</b>

Fuente: CEPAL, sobre la base de cifras oficiales.

Cuadro 11B  
**COLOMBIA: COMPOSICIÓN DE LAS EXPORTACIONES DE BIENES SEGÚN DESTINO Y CATEGORÍAS, 1990**  
*(En miles de dólares y porcentajes)*

	Región		Estados Unidos		Japón		Unión Europea		Asia		Otros		Mundo	
	Valor	%	Valor	%	Valor	%	Valor	%	Valor	%	Valor	%	Valor	%
<b>Bienes primarios</b>	<b>252,221</b>	<b>23.1</b>	<b>2,006,844</b>	<b>66.7</b>	<b>128,750</b>	<b>49.7</b>	<b>1,514,687</b>	<b>82.0</b>	<b>27,583</b>	<b>54.2</b>	<b>356,144</b>	<b>70.1</b>	<b>4,286,228</b>	<b>63.4</b>
Agrícolas	78,924	7.2	648,919	21.6	120,622	46.6	1,082,517	58.6	18,954	37.3	249,654	49.1	2,199,589	32.5
Mineros	1,391	0.1	19	0.0	149	0.1	39	0.0	563	1.1	34	0.0	2,196	0.0
Energéticos	171,906	15.7	1,357,906	45.2	7,979	3.1	432,131	23.4	8,066	15.9	106,456	20.9	2,084,443	30.8
<b>Bienes industrializados</b>	<b>830,673</b>	<b>76.1</b>	<b>988,998</b>	<b>32.9</b>	<b>118,479</b>	<b>45.7</b>	<b>321,410</b>	<b>17.4</b>	<b>23,143</b>	<b>45.5</b>	<b>150,586</b>	<b>29.6</b>	<b>2,433,289</b>	<b>36.0</b>
Tradicionales	501,670	46.0	540,121	18.0	106,742	41.2	162,341	8.8	6,868	13.5	99,981	19.7	1,417,724	21.0
Alimentos, bebidas y tabaco	68,462	6.3	155,770	5.2	15,022	5.8	41,244	2.2	2,601	5.1	18,541	3.6	301,640	4.5
Otros tradicionales	433,208	39.7	384,350	12.8	91,721	35.4	121,096	6.6	4,267	8.4	81,441	16.0	1,116,084	16.5
Con elevadas economías de escala	256,095	23.5	424,303	14.1	11,293	4.4	155,105	8.4	15,503	30.5	42,677	8.4	904,976	13.4
Duraderos	11,190	1.0	2,267	0.1	34	0.0	573	0.0	72	0.1	848	0.2	14,984	0.2
Difusores de progreso técnico	61,718	5.7	22,307	0.7	410	0.2	3,392	0.2	700	1.4	7,080	1.4	95,606	1.4
<b>Otros bienes</b>	<b>8,673</b>	<b>0.8</b>	<b>11,386</b>	<b>0.4</b>	<b>11,807</b>	<b>4.6</b>	<b>12,085</b>	<b>0.7</b>	<b>124</b>	<b>0.2</b>	<b>1,438</b>	<b>0.3</b>	<b>45,512</b>	<b>0.7</b>
<b>Total</b>	<b>1,091,567</b>	<b>100.0</b>	<b>3,007,228</b>	<b>100.0</b>	<b>259,035</b>	<b>100.0</b>	<b>1,848,182</b>	<b>100.0</b>	<b>50,849</b>	<b>100.0</b>	<b>508,167</b>	<b>100.0</b>	<b>6,765,029</b>	<b>100.0</b>

Fuente: CEPAL, sobre la base de cifras oficiales.

Cuadro 11C  
**COLOMBIA: COMPOSICIÓN DE LAS IMPORTACIONES DE BIENES SEGÚN ORIGEN Y CATEGORÍAS, 1990**  
*(En miles de dólares y porcentajes)*

	Región		Estados Unidos		Japón		Unión Europea		Asia		Otros		Mundo	
	Valor	%	Valor	%	Valor	%	Valor	%	Valor	%	Valor	%	Valor	%
<b>Bienes primarios</b>	<b>74,691</b>	<b>6.7</b>	<b>150,945</b>	<b>7.6</b>	<b>288</b>	<b>0.1</b>	<b>24,238</b>	<b>1.9</b>	<b>14,479</b>	<b>17.8</b>	<b>83,968</b>	<b>12.6</b>	<b>348,609</b>	<b>6.2</b>
Agrícolas	62,291	5.6	134,195	6.8	245	0.0	19,711	1.6	13,574	16.7	72,129	10.8	302,144	5.4
Mineros	10,072	0.9	16,647	0.8	43	0.0	4,499	0.4	905	1.1	11,839	1.8	44,006	0.8
Energéticos	2,329	0.2	103	0.0	...	...	28	0.0	...	...	0	0.0	2,459	0.0
<b>Bienes industrializados</b>	<b>1,037,370</b>	<b>93.2</b>	<b>1,817,247</b>	<b>91.8</b>	<b>491,365</b>	<b>99.0</b>	<b>1,223,446</b>	<b>97.6</b>	<b>66,987</b>	<b>82.2</b>	<b>547,529</b>	<b>82.4</b>	<b>5,183,944</b>	<b>92.8</b>
Tradicionales	128,270	11.5	174,910	8.8	13,312	2.7	84,065	6.7	14,030	17.2	18,212	2.7	432,798	7.7
Alimentos, bebidas y tabaco	65,848	5.9	48,365	2.4	73	0.0	21,183	1.7	4,985	6.1	4,892	0.7	145,345	2.6
Otros tradicionales	62,422	5.6	126,545	6.4	13,239	2.7	62,882	5.0	9,044	11.1	13,320	2.0	287,453	5.1
Con elevadas economías de escala	716,075	64.4	749,846	37.9	117,729	23.7	452,753	36.1	26,915	33.0	302,936	45.6	2,366,254	42.3
Duraderos	49,147	4.4	100,185	5.1	181,185	36.5	61,684	4.9	2,997	3.7	46,915	7.1	442,112	7.9
Difusores de progreso técnico	143,879	12.9	792,306	40.0	179,139	36.1	624,944	49.8	23,045	28.3	179,467	27.0	1,942,780	34.8
<b>Otros bienes</b>	<b>573</b>	<b>0.1</b>	<b>11,081</b>	<b>0.6</b>	<b>4,504</b>	<b>0.9</b>	<b>6,474</b>	<b>0.5</b>	<b>12</b>	<b>0.0</b>	<b>33,338</b>	<b>5.0</b>	<b>55,981</b>	<b>1.0</b>
<b>Total</b>	<b>1,112,634</b>	<b>100.0</b>	<b>1,979,272</b>	<b>100.0</b>	<b>496,157</b>	<b>100.0</b>	<b>1,254,158</b>	<b>100.0</b>	<b>81,478</b>	<b>100.0</b>	<b>664,835</b>	<b>100.0</b>	<b>5,588,534</b>	<b>100.0</b>

Fuente: CEPAL, sobre la base de cifras oficiales.

Cuadro 11B (continuación)  
**COLOMBIA: COMPOSICIÓN DE LAS EXPORTACIONES DE BIENES SEGÚN DESTINO Y CATEGORÍAS, 1991**  
*(En miles de dólares y porcentajes)*

	Región		Estados Unidos		Japón		Unión Europea		Asia		Otros		Mundo	
	Valor	%	Valor	%	Valor	%	Valor	%	Valor	%	Valor	%	Valor	%
<b>Bienes primarios</b>	<b>314,446</b>	<b>20.0</b>	<b>1,813,842</b>	<b>64.2</b>	<b>118,755</b>	<b>51.2</b>	<b>1,549,970</b>	<b>77.8</b>	<b>40,009</b>	<b>57.3</b>	<b>340,723</b>	<b>58.5</b>	<b>4,177,745</b>	<b>57.5</b>
Agrícolas	135,914	8.7	797,716	28.2	101,855	44.0	1,079,472	54.2	39,878	57.1	247,033	42.4	2,401,868	33.0
Mineros	1,923	0.1	42	0.0	5,680	2.5	159	0.0	132	0.2	12	0.0	7,948	0.1
Energéticos	176,608	11.3	1,016,084	36.0	11,220	4.8	470,339	23.6	...	...	93,678	16.1	1,767,930	24.3
<b>Bienes industrializados</b>	<b>1,246,411</b>	<b>79.4</b>	<b>990,914</b>	<b>35.1</b>	<b>112,970</b>	<b>48.8</b>	<b>434,312</b>	<b>21.8</b>	<b>29,815</b>	<b>42.7</b>	<b>218,553</b>	<b>37.6</b>	<b>3,032,975</b>	<b>41.7</b>
Tradicionales	732,818	46.7	612,732	21.7	103,673	44.7	224,640	11.3	12,715	18.2	170,785	29.3	1,857,363	25.6
Alimentos, bebidas y tabaco	131,893	8.4	70,003	2.5	20,829	9.0	68,184	3.4	2,435	3.5	21,652	3.7	314,996	4.3
Otros tradicionales	600,925	38.3	542,729	19.2	82,844	35.8	156,455	7.9	10,280	14.7	149,133	25.6	1,542,366	21.2
Con elevadas economías de escala	372,098	23.7	339,552	12.0	8,243	3.6	159,837	8.0	16,607	23.8	40,288	6.9	936,625	12.9
Duraderos	33,034	2.1	4,618	0.2	22	0.0	26,385	1.3	193	0.3	812	0.1	65,064	0.9
Difusores de progreso técnico	108,460	6.9	34,011	1.2	1,033	0.4	23,451	1.2	301	0.4	6,668	1.1	173,924	2.4
<b>Otros bienes</b>	<b>8,942</b>	<b>0.6</b>	<b>19,019</b>	<b>0.7</b>	<b>0</b>	<b>0.0</b>	<b>7,185</b>	<b>0.4</b>	<b>0</b>	<b>0.0</b>	<b>22,715</b>	<b>3.9</b>	<b>57,861</b>	<b>0.8</b>
<b>Total</b>	<b>1,569,799</b>	<b>100.0</b>	<b>2,823,775</b>	<b>100.0</b>	<b>231,725</b>	<b>100.0</b>	<b>1,991,466</b>	<b>100.0</b>	<b>69,824</b>	<b>100.0</b>	<b>581,991</b>	<b>100.0</b>	<b>7,268,581</b>	<b>100.0</b>

Fuente: CEPAL, sobre la base de cifras oficiales.

Cuadro 11C (continuación)  
**COLOMBIA: COMPOSICIÓN DE LAS IMPORTACIONES DE BIENES SEGÚN ORIGEN Y CATEGORÍAS, 1991**  
*(En miles de dólares y porcentajes)*

	Región		Estados Unidos		Japón		Unión Europea		Asia		Otros		Mundo	
	Valor	%	Valor	%	Valor	%	Valor	%	Valor	%	Valor	%	Valor	%
<b>Bienes primarios</b>	<b>71,123</b>	<b>6.4</b>	<b>90,501</b>	<b>5.2</b>	<b>243</b>	<b>0.0</b>	<b>25,944</b>	<b>2.6</b>	<b>22,858</b>	<b>20.4</b>	<b>65,806</b>	<b>13.6</b>	<b>276,475</b>	<b>5.6</b>
Agrícolas	61,598	5.5	74,793	4.3	156	0.0	21,859	2.2	21,780	19.5	51,594	10.7	231,780	4.7
Mineros	9,518	0.9	15,604	0.9	87	0.0	4,069	0.4	1,078	1.0	14,212	2.9	44,568	0.9
Energéticos	8	0.0	104	0.0	...	...	15	0.0	...	...	0	0.0	127	0.0
<b>Bienes industrializados</b>	<b>1,043,826</b>	<b>93.4</b>	<b>1,641,039</b>	<b>94.5</b>	<b>469,506</b>	<b>92.9</b>	<b>976,252</b>	<b>96.4</b>	<b>88,979</b>	<b>79.6</b>	<b>416,766</b>	<b>86.3</b>	<b>4,636,368</b>	<b>93.3</b>
Tradicionales	151,267	13.5	182,246	10.5	17,966	3.6	78,609	7.8	30,507	27.3	18,938	3.9	479,533	9.7
Alimentos, bebidas y tabaco	70,460	6.3	44,452	2.6	244	0.0	18,285	1.8	6,763	6.0	2,599	0.5	142,803	2.9
Otros tradicionales	80,807	7.2	137,794	7.9	17,722	3.5	60,324	6.0	23,744	21.2	16,339	3.4	336,730	6.8
Con elevadas economías de escala	748,139	66.9	736,639	42.4	98,102	19.4	338,933	33.5	18,665	16.7	234,595	48.6	2,175,073	43.8
Duraderos	35,165	3.1	93,358	5.4	131,525	26.0	77,674	7.7	6,190	5.5	16,558	3.4	360,469	7.3
Difusores de progreso técnico	109,255	9.8	628,796	36.2	221,912	43.9	481,036	47.5	33,617	30.1	146,677	30.4	1,621,293	32.6
<b>Otros bienes</b>	<b>2,770</b>	<b>0.2</b>	<b>5,495</b>	<b>0.3</b>	<b>35,624</b>	<b>7.0</b>	<b>10,069</b>	<b>1.0</b>	<b>7</b>	<b>0.0</b>	<b>160</b>	<b>0.0</b>	<b>54,124</b>	<b>1.1</b>
<b>Total</b>	<b>1,117,719</b>	<b>100.0</b>	<b>1,737,035</b>	<b>100.0</b>	<b>505,373</b>	<b>100.0</b>	<b>1,012,265</b>	<b>100.0</b>	<b>111,843</b>	<b>100.0</b>	<b>482,732</b>	<b>100.0</b>	<b>4,966,967</b>	<b>100.0</b>

Fuente: CEPAL, sobre la base de cifras oficiales.

Cuadro 11B (continuación)  
**COLOMBIA: COMPOSICIÓN DE LAS EXPORTACIONES DE BIENES SEGÚN DESTINO Y CATEGORÍAS, 1992**  
 (En miles de dólares y porcentajes)

	Región		Estados Unidos		Japón		Unión Europea		Asia		Otros		Mundo	
	Valor	%	Valor	%	Valor	%	Valor	%	Valor	%	Valor	%	Valor	%
<b>Bienes primarios</b>	<b>294,508</b>	<b>17.9</b>	<b>1,807,007</b>	<b>66.4</b>	<b>106,009</b>	<b>53.7</b>	<b>1,544,662</b>	<b>82.3</b>	<b>23,576</b>	<b>37.3</b>	<b>285,563</b>	<b>69.4</b>	<b>4,061,325</b>	<b>58.7</b>
Agrícolas	108,146	6.6	829,175	30.5	91,911	46.6	1,105,086	58.8	23,569	37.3	189,662	46.1	2,347,549	33.9
Mineros	2,664	0.2	269	0.0	5,305	2.7	193	0.0	7	0.0	422	0.1	8,859	0.1
Energéticos	183,698	11.2	977,563	35.9	8,794	4.5	439,383	23.4	...	...	95,478	23.2	1,704,916	24.7
<b>Bienes industrializados</b>	<b>1,348,618</b>	<b>82.1</b>	<b>913,714</b>	<b>33.6</b>	<b>91,422</b>	<b>46.3</b>	<b>333,148</b>	<b>17.7</b>	<b>39,688</b>	<b>62.7</b>	<b>126,056</b>	<b>30.6</b>	<b>2,852,646</b>	<b>41.2</b>
Tradicional	676,338	41.2	654,479	24.0	86,004	43.6	203,237	10.8	28,728	45.4	77,942	18.9	1,726,729	25.0
Alimentos, bebidas y tabaco	154,729	9.4	73,729	2.7	17,364	8.8	73,743	3.9	2,697	4.3	28,223	6.9	350,485	5.1
Otros tradicionales	521,609	31.7	580,750	21.3	68,640	34.8	129,495	6.9	26,032	41.1	49,720	12.1	1,376,244	19.9
Con elevadas economías de escala	496,583	30.2	233,333	8.6	5,059	2.6	122,002	6.5	10,262	16.2	37,790	9.2	905,028	13.1
Duraderos	47,607	2.9	4,316	0.2	18	0.0	1,817	0.1	99	0.2	4,602	1.1	58,458	0.8
Difusores de progreso técnico	128,091	7.8	21,586	0.8	341	0.2	6,092	0.3	599	0.9	5,723	1.4	162,431	2.3
<b>Otros bienes</b>	<b>173</b>	<b>0.0</b>	<b>1,535</b>	<b>0.1</b>	<b>1</b>	<b>0.0</b>	<b>105</b>	<b>0.0</b>	<b>0</b>	<b>0.0</b>	<b>3</b>	<b>0.0</b>	<b>1,817</b>	<b>0.0</b>
<b>Total</b>	<b>1,643,299</b>	<b>100.0</b>	<b>2,722,256</b>	<b>100.0</b>	<b>197,432</b>	<b>100.0</b>	<b>1,877,914</b>	<b>100.0</b>	<b>63,264</b>	<b>100.0</b>	<b>411,622</b>	<b>100.0</b>	<b>6,915,787</b>	<b>100.0</b>

Fuente: CEPAL, sobre la base de cifras oficiales.

Cuadro 11C (continuación)  
**COLOMBIA: COMPOSICIÓN DE LAS IMPORTACIONES DE BIENES SEGÚN ORIGEN Y CATEGORÍAS, 1992**  
 (En miles de dólares y porcentajes)

	Región		Estados Unidos		Japón		Unión Europea		Asia		Otros		Mundo	
	Valor	%	Valor	%	Valor	%	Valor	%	Valor	%	Valor	%	Valor	%
<b>Bienes primarios</b>	<b>157,593</b>	<b>10.3</b>	<b>173,291</b>	<b>7.2</b>	<b>489</b>	<b>0.1</b>	<b>25,617</b>	<b>2.0</b>	<b>25,133</b>	<b>12.2</b>	<b>162,007</b>	<b>24.1</b>	<b>544,130</b>	<b>8.1</b>
Agrícolas	126,126	8.3	152,327	6.4	422	0.1	22,618	1.7	23,062	11.2	143,160	21.3	467,715	7.0
Mineros	12,783	0.8	15,721	0.7	65	0.0	2,855	0.2	2,072	1.0	18,844	2.8	52,339	0.8
Energéticos	18,684	1.2	5,243	0.2	1	0.0	144	0.0	...	...	3	0.0	24,075	0.4
<b>Bienes industrializados</b>	<b>1,358,478</b>	<b>89.2</b>	<b>2,206,503</b>	<b>92.1</b>	<b>433,466</b>	<b>74.3</b>	<b>1,260,638</b>	<b>96.6</b>	<b>179,749</b>	<b>87.4</b>	<b>508,824</b>	<b>75.7</b>	<b>5,947,657</b>	<b>89.0</b>
Tradicional	261,002	17.1	287,790	12.0	16,191	2.8	116,892	9.0	59,049	28.7	43,173	6.4	784,097	11.7
Alimentos, bebidas y tabaco	123,432	8.1	69,661	2.9	105	0.0	24,704	1.9	1,636	0.8	8,988	1.3	228,524	3.4
Otros tradicionales	137,571	9.0	218,130	9.1	16,086	2.8	92,188	7.1	57,413	27.9	34,185	5.1	555,573	8.3
Con elevadas economías de escala	904,108	59.4	825,121	34.5	97,924	16.8	446,421	34.2	44,425	21.6	316,715	47.1	2,634,714	39.4
Duraderos	67,717	4.4	182,256	7.6	121,200	20.8	86,387	6.6	16,880	8.2	19,948	3.0	494,388	7.4
Difusores de progreso técnico	125,651	8.3	911,335	38.1	198,151	33.9	610,938	46.8	59,396	28.9	128,988	19.2	2,034,458	30.4
<b>Otros bienes</b>	<b>6,943</b>	<b>0.5</b>	<b>14,750</b>	<b>0.6</b>	<b>149,784</b>	<b>25.7</b>	<b>18,310</b>	<b>1.4</b>	<b>897</b>	<b>0.4</b>	<b>1,472</b>	<b>0.2</b>	<b>192,156</b>	<b>2.9</b>
<b>Total</b>	<b>1,523,014</b>	<b>100.0</b>	<b>2,394,544</b>	<b>100.0</b>	<b>583,739</b>	<b>100.0</b>	<b>1,304,564</b>	<b>100.0</b>	<b>205,780</b>	<b>100.0</b>	<b>672,303</b>	<b>100.0</b>	<b>6,683,944</b>	<b>100.0</b>

Fuente: CEPAL, sobre la base de cifras oficiales.

Cuadro 11B (continuación)  
**COLOMBIA: COMPOSICIÓN DE LAS EXPORTACIONES DE BIENES SEGÚN DESTINO Y CATEGORÍAS, 1993**  
*(En miles de dólares y porcentajes)*

	Región		Estados Unidos		Japón		Unión Europea		Asia		Otros		Mundo	
	Valor	%	Valor	%	Valor	%	Valor	%	Valor	%	Valor	%	Valor	%
<b>Bienes primarios</b>	<b>213,195</b>	<b>11.7</b>	<b>1,803,560</b>	<b>63.3</b>	<b>109,616</b>	<b>46.0</b>	<b>1,445,085</b>	<b>83.9</b>	<b>42,922</b>	<b>40.2</b>	<b>216,641</b>	<b>57.1</b>	<b>3,831,018</b>	<b>53.8</b>
Agrícolas	57,455	3.1	792,836	27.8	98,279	41.2	1,088,367	63.2	31,642	29.6	133,198	35.1	2,201,777	30.9
Mineros	2,277	0.1	55	0.0	3,594	1.5	27	0.0	...	...	304	0.1	6,257	0.1
Energéticos	153,463	8.4	1,010,669	35.5	7,743	3.2	356,691	20.7	11,279	10.6	83,139	21.9	1,622,984	22.8
<b>Bienes industrializados</b>	<b>1,611,902</b>	<b>88.3</b>	<b>1,044,014</b>	<b>36.6</b>	<b>128,890</b>	<b>54.0</b>	<b>277,994</b>	<b>16.1</b>	<b>63,891</b>	<b>59.8</b>	<b>162,837</b>	<b>42.9</b>	<b>3,289,528</b>	<b>46.2</b>
Tradicionales	873,408	47.9	762,807	26.8	115,359	48.4	177,791	10.3	56,873	53.2	118,074	31.1	2,104,312	29.5
Alimentos, bebidas y tabaco	145,631	8.0	74,251	2.6	14,925	6.3	52,212	3.0	3,040	2.8	45,418	12.0	335,476	4.7
Otros tradicionales	727,778	39.9	688,556	24.2	100,435	42.1	125,579	7.3	53,832	50.4	72,656	19.1	1,768,836	24.8
Con elevadas economías de escala	522,327	28.6	243,511	8.5	13,056	5.5	96,919	5.6	6,758	6.3	40,728	10.7	923,298	13.0
Duraderos	67,493	3.7	5,467	0.2	14	0.0	854	0.0	70	0.1	499	0.1	74,398	1.0
Difusores de progreso técnico	148,674	8.1	32,229	1.1	461	0.2	2,430	0.1	191	0.2	3,536	0.9	187,521	2.6
<b>Otros bienes</b>	<b>82</b>	<b>0.0</b>	<b>2,554</b>	<b>0.1</b>	<b>4</b>	<b>0.0</b>	<b>143</b>	<b>0.0</b>	<b>0</b>	<b>0.0</b>	<b>10</b>	<b>0.0</b>	<b>2,792</b>	<b>0.0</b>
<b>Total</b>	<b>1,825,179</b>	<b>100.0</b>	<b>2,850,128</b>	<b>100.0</b>	<b>238,510</b>	<b>100.0</b>	<b>1,723,221</b>	<b>100.0</b>	<b>106,813</b>	<b>100.0</b>	<b>379,488</b>	<b>100.0</b>	<b>7,123,337</b>	<b>100.0</b>

Fuente: CEPAL, sobre la base de cifras oficiales.

Cuadro 11C (continuación)  
**COLOMBIA: COMPOSICIÓN DE LAS IMPORTACIONES DE BIENES SEGÚN ORIGEN Y CATEGORÍAS, 1993**  
*(En miles de dólares y porcentajes)*

	Región		Estados Unidos		Japón		Unión Europea		Asia		Otros		Mundo	
	Valor	%	Valor	%	Valor	%	Valor	%	Valor	%	Valor	%	Valor	%
<b>Bienes primarios</b>	<b>189,602</b>	<b>7.9</b>	<b>189,542</b>	<b>5.8</b>	<b>235</b>	<b>0.0</b>	<b>27,591</b>	<b>1.5</b>	<b>39,294</b>	<b>9.9</b>	<b>149,329</b>	<b>18.4</b>	<b>595,593</b>	<b>6.1</b>
Agrícolas	154,077	6.4	168,182	5.1	162	0.0	23,666	1.3	36,419	9.2	126,290	15.6	508,795	5.2
Mineros	17,953	0.7	13,206	0.4	73	0.0	3,919	0.2	2,876	0.7	22,970	2.8	60,995	0.6
Energéticos	17,573	0.7	8,154	0.2	...	...	7	0.0	...	...	69	0.0	25,803	0.3
<b>Bienes industrializados</b>	<b>2,158,465</b>	<b>90.1</b>	<b>3,047,303</b>	<b>93.1</b>	<b>651,366</b>	<b>59.4</b>	<b>1,783,488</b>	<b>96.1</b>	<b>351,337</b>	<b>88.9</b>	<b>648,825</b>	<b>80.0</b>	<b>8,640,784</b>	<b>87.9</b>
Tradicionales	416,865	17.4	380,352	11.6	28,787	2.6	199,481	10.7	115,606	29.3	61,036	7.5	1,202,125	12.2
Alimentos, bebidas y tabaco	179,546	7.5	86,965	2.7	78	0.0	35,780	1.9	6,311	1.6	8,129	1.0	316,809	3.2
Otros tradicionales	237,319	9.9	293,387	9.0	28,709	2.6	163,701	8.8	109,294	27.7	52,907	6.5	885,317	9.0
Con elevadas economías de escala	1,113,918	46.5	919,142	28.1	103,724	9.5	537,342	29.0	43,976	11.1	273,385	33.7	2,991,488	30.4
Duraderos	367,807	15.3	360,436	11.0	224,484	20.5	140,808	7.6	84,111	21.3	81,463	10.0	1,259,108	12.8
Difusores de progreso técnico	259,875	10.8	1,387,373	42.4	294,372	26.9	905,857	48.8	107,645	27.2	232,942	28.7	3,188,063	32.4
<b>Otros bienes</b>	<b>48,636</b>	<b>2.0</b>	<b>37,323</b>	<b>1.1</b>	<b>444,625</b>	<b>40.6</b>	<b>44,725</b>	<b>2.4</b>	<b>4,559</b>	<b>1.2</b>	<b>12,938</b>	<b>1.6</b>	<b>592,805</b>	<b>6.0</b>
<b>Total</b>	<b>2,396,704</b>	<b>100.0</b>	<b>3,274,168</b>	<b>100.0</b>	<b>1,096,226</b>	<b>100.0</b>	<b>1,855,804</b>	<b>100.0</b>	<b>395,190</b>	<b>100.0</b>	<b>811,092</b>	<b>100.0</b>	<b>9,829,182</b>	<b>100.0</b>

Fuente: CEPAL, sobre la base de cifras oficiales.

Cuadro 11B (continuación)  
**COLOMBIA: COMPOSICIÓN DE LAS EXPORTACIONES DE BIENES SEGÚN DESTINO Y CATEGORÍAS, 1994**  
*(En miles de dólares y porcentajes)*

	Región		Estados Unidos		Japón		Unión Europea		Asia		Otros		Mundo	
	Valor	%	Valor	%	Valor	%	Valor	%	Valor	%	Valor	%	Valor	%
<b>Bienes primarios</b>	<b>156,468</b>	<b>8.4</b>	<b>2,043,509</b>	<b>64.8</b>	<b>215,831</b>	<b>61.1</b>	<b>2,052,433</b>	<b>81.5</b>	<b>60,596</b>	<b>51.4</b>	<b>281,007</b>	<b>57.3</b>	<b>4,809,844</b>	<b>56.6</b>
Agrícolas	64,924	3.5	1,000,624	31.7	210,722	59.7	1,705,590	67.7	54,212	46.0	200,621	40.9	3,236,693	38.1
Mineros	1,467	0.1	10	0.0	4,337	1.2	151	0.0	0	0.0	206	0.0	6,172	0.1
Energéticos	90,077	4.8	1,042,875	33.1	772	0.2	346,692	13.8	6,384	5.4	80,180	16.3	1,566,979	18.4
<b>Bienes industrializados</b>	<b>1,713,413</b>	<b>91.6</b>	<b>1,106,137</b>	<b>35.1</b>	<b>137,219</b>	<b>38.9</b>	<b>466,113</b>	<b>18.5</b>	<b>57,359</b>	<b>48.6</b>	<b>209,438</b>	<b>42.7</b>	<b>3,689,680</b>	<b>43.4</b>
Tradicionales	873,874	46.7	749,207	23.8	129,943	36.8	320,389	12.7	48,579	41.2	144,465	29.5	2,266,457	26.7
Alimentos, bebidas y tabaco	190,136	10.2	87,135	2.8	23,181	6.6	107,434	4.3	3,559	3.0	59,759	12.2	471,203	5.5
Otros tradicionales	683,739	36.6	662,073	21.0	106,762	30.2	212,955	8.5	45,020	38.2	84,706	17.3	1,795,254	21.1
Con elevadas economías de escala	592,672	31.7	309,269	9.8	6,717	1.9	141,869	5.6	8,195	6.9	60,291	12.3	1,119,013	13.2
Duraderos	68,677	3.7	9,853	0.3	61	0.0	487	0.0	93	0.1	520	0.1	79,691	0.9
Difusores de progreso técnico	178,189	9.5	37,808	1.2	499	0.1	3,368	0.1	492	0.4	4,162	0.8	224,518	2.6
<b>Otros bienes</b>	<b>19</b>	<b>0.0</b>	<b>2,429</b>	<b>0.1</b>	<b>0</b>	<b>0.0</b>	<b>74</b>	<b>0.0</b>	<b>22</b>	<b>0.0</b>	<b>0</b>	<b>0.0</b>	<b>2,544</b>	<b>0.0</b>
<b>Total</b>	<b>1,869,900</b>	<b>100.0</b>	<b>3,152,075</b>	<b>100.0</b>	<b>353,050</b>	<b>100.0</b>	<b>2,518,621</b>	<b>100.0</b>	<b>117,976</b>	<b>100.0</b>	<b>490,446</b>	<b>100.0</b>	<b>8,502,067</b>	<b>100.0</b>

Fuente: CEPAL, sobre la base de cifras oficiales.

Cuadro 11C (continuación)  
**COLOMBIA: COMPOSICIÓN DE LAS IMPORTACIONES DE BIENES SEGÚN ORIGEN Y CATEGORÍAS, 1994**  
*(En miles de dólares y porcentajes)*

	Región		Estados Unidos		Japón		Unión Europea		Asia		Otros		Mundo	
	Valor	%	Valor	%	Valor	%	Valor	%	Valor	%	Valor	%	Valor	%
<b>Bienes primarios</b>	<b>214,001</b>	<b>7.7</b>	<b>219,328</b>	<b>5.7</b>	<b>233</b>	<b>0.0</b>	<b>35,275</b>	<b>1.5</b>	<b>85,572</b>	<b>14.4</b>	<b>182,078</b>	<b>15.8</b>	<b>736,486</b>	<b>6.2</b>
Agrícolas	191,091	6.9	202,650	5.3	195	0.0	27,448	1.1	83,023	13.9	163,567	14.2	667,974	5.6
Mineros	19,254	0.7	14,941	0.4	38	0.0	7,819	0.3	2,549	0.4	18,114	1.6	62,715	0.5
Energéticos	3,656	0.1	1,737	0.0	...	...	8	0.0	0	0.0	396	0.0	5,797	0.0
<b>Bienes industrializados</b>	<b>2,551,569</b>	<b>91.5</b>	<b>3,579,042</b>	<b>93.3</b>	<b>646,874</b>	<b>56.6</b>	<b>2,318,856</b>	<b>95.9</b>	<b>505,780</b>	<b>84.9</b>	<b>934,452</b>	<b>80.9</b>	<b>10,536,573</b>	<b>88.3</b>
Tradicionales	526,462	18.9	499,810	13.0	26,381	2.3	255,736	10.6	152,349	25.6	115,954	10.0	1,576,691	13.2
Alimentos, bebidas y tabaco	254,591	9.1	121,228	3.2	81	0.0	41,063	1.7	3,967	0.7	51,394	4.4	472,325	4.0
Otros tradicionales	271,870	9.8	378,582	9.9	26,300	2.3	214,673	8.9	148,382	24.9	64,560	5.6	1,104,367	9.3
Con elevadas economías de escala	1,256,724	45.1	1,018,780	26.6	125,301	11.0	581,401	24.0	59,643	10.0	378,587	32.8	3,420,436	28.7
Duraderos	495,877	17.8	373,972	9.7	179,044	15.7	142,989	5.9	158,319	26.6	66,462	5.8	1,416,663	11.9
Difusores de progreso técnico	272,506	9.8	1,686,480	44.0	316,148	27.7	1,338,730	55.4	135,469	22.7	373,449	32.3	4,122,782	34.5
<b>Otros bienes</b>	<b>22,465</b>	<b>0.8</b>	<b>37,885</b>	<b>1.0</b>	<b>494,773</b>	<b>43.3</b>	<b>63,574</b>	<b>2.6</b>	<b>4,144</b>	<b>0.7</b>	<b>39,005</b>	<b>3.4</b>	<b>661,845</b>	<b>5.5</b>
<b>Total</b>	<b>2,788,034</b>	<b>100.0</b>	<b>3,836,255</b>	<b>100.0</b>	<b>1,141,880</b>	<b>100.0</b>	<b>2,417,704</b>	<b>100.0</b>	<b>595,496</b>	<b>100.0</b>	<b>1,155,534</b>	<b>100.0</b>	<b>11,934,903</b>	<b>100.0</b>

Fuente: CEPAL, sobre la base de cifras oficiales.

Cuadro 11B (continuación)  
**COLOMBIA: COMPOSICIÓN DE LAS EXPORTACIONES DE BIENES SEGÚN DESTINO Y CATEGORÍAS, 1995**  
 (En miles de dólares y porcentajes)

	Región		Estados Unidos		Japón		Unión Europea		Asia		Otros		Mundo	
	Valor	%	Valor	%	Valor	%	Valor	%	Valor	%	Valor	%	Valor	%
<b>Bienes primarios</b>	<b>483,405</b>	<b>17.1</b>	<b>2,499,941</b>	<b>70.0</b>	<b>227,415</b>	<b>62.5</b>	<b>1,893,823</b>	<b>78.5</b>	<b>51,060</b>	<b>21.7</b>	<b>405,737</b>	<b>65.2</b>	<b>5,561,381</b>	<b>55.5</b>
Agrícolas	101,213	3.6	1,010,699	28.3	216,459	59.5	1,503,358	62.3	45,074	19.2	186,344	29.9	3,063,147	30.5
Mineros	3,157	0.1	35	0.0	5,047	1.4	56	0.0	5	0.0	90	0.0	8,391	0.1
Energéticos	379,035	13.4	1,489,206	41.7	5,909	1.6	390,409	16.2	5,981	2.5	219,303	35.2	2,489,842	24.8
<b>Bienes industrializados</b>	<b>2,339,222</b>	<b>82.9</b>	<b>1,067,300</b>	<b>29.9</b>	<b>136,325</b>	<b>37.5</b>	<b>520,118</b>	<b>21.5</b>	<b>183,886</b>	<b>78.3</b>	<b>216,466</b>	<b>34.8</b>	<b>4,463,317</b>	<b>44.5</b>
Tradicionales	1,072,432	38.0	786,853	22.0	128,090	35.2	301,977	12.5	160,119	68.2	123,113	19.8	2,572,584	25.7
Alimentos, bebidas y tabaco	257,732	9.1	97,475	2.7	34,775	9.6	118,710	4.9	42,656	18.2	45,373	7.3	596,720	6.0
Otros tradicionales	814,700	28.9	689,378	19.3	93,314	25.7	183,268	7.6	117,464	50.0	77,740	12.5	1,975,864	19.7
Con elevadas economías de escala	901,307	31.9	248,705	7.0	7,758	2.1	208,402	8.6	23,559	10.0	82,683	13.3	1,472,414	14.7
Duraderos	124,558	4.4	5,578	0.2	45	0.0	543	0.0	26	0.0	560	0.1	131,308	1.3
Difusores de progreso técnico	240,925	8.5	26,165	0.7	433	0.1	9,196	0.4	182	0.1	10,110	1.6	287,011	2.9
<b>Otros bienes</b>	<b>35</b>	<b>0.0</b>	<b>2,598</b>	<b>0.1</b>	<b>0</b>	<b>0.0</b>	<b>21</b>	<b>0.0</b>	<b>0</b>	<b>0.0</b>	<b>5</b>	<b>0.0</b>	<b>2,659</b>	<b>0.0</b>
<b>Total</b>	<b>2,822,663</b>	<b>100.0</b>	<b>3,569,838</b>	<b>100.0</b>	<b>363,740</b>	<b>100.0</b>	<b>2,413,961</b>	<b>100.0</b>	<b>234,946</b>	<b>100.0</b>	<b>622,209</b>	<b>100.0</b>	<b>10,027,357</b>	<b>100.0</b>

Fuente: CEPAL, sobre la base de cifras oficiales.

Cuadro 11C (continuación)  
**COLOMBIA: COMPOSICIÓN DE LAS IMPORTACIONES DE BIENES SEGÚN ORIGEN Y CATEGORÍAS, 1995**  
 (En miles de dólares y porcentajes)

	Región		Estados Unidos		Japón		Unión Europea		Asia		Otros		Mundo	
	Valor	%	Valor	%	Valor	%	Valor	%	Valor	%	Valor	%	Valor	%
<b>Bienes primarios</b>	<b>287,301</b>	<b>8.4</b>	<b>361,328</b>	<b>7.7</b>	<b>163</b>	<b>0.0</b>	<b>41,604</b>	<b>1.6</b>	<b>50,512</b>	<b>7.8</b>	<b>168,847</b>	<b>12.8</b>	<b>909,755</b>	<b>6.6</b>
Agrícolas	270,652	8.0	347,473	7.4	114	0.0	33,616	1.3	47,160	7.3	145,851	11.0	844,865	6.1
Mineros	15,150	0.4	12,503	0.3	49	0.0	7,980	0.3	3,352	0.5	21,639	1.6	60,673	0.4
Energéticos	1,500	0.0	1,353	0.0	...	...	8	0.0	...	...	1,357	0.1	4,217	0.0
<b>Bienes industrializados</b>	<b>3,093,787</b>	<b>90.9</b>	<b>4,310,234</b>	<b>91.7</b>	<b>732,315</b>	<b>59.1</b>	<b>2,467,062</b>	<b>96.0</b>	<b>593,515</b>	<b>91.4</b>	<b>1,112,161</b>	<b>84.2</b>	<b>12,309,074</b>	<b>88.7</b>
Tradicionales	727,692	21.4	623,997	13.3	30,743	2.5	312,194	12.1	171,221	26.4	114,485	8.7	1,980,332	14.3
Alimentos, bebidas y tabaco	327,471	9.6	150,894	3.2	173	0.0	52,649	2.0	3,020	0.5	20,395	1.5	554,601	4.0
Otros tradicionales	400,221	11.8	473,103	10.1	30,570	2.5	259,546	10.1	168,201	25.9	94,090	7.1	1,425,731	10.3
Con elevadas economías de escala	1,507,267	44.3	1,439,544	30.6	209,022	16.9	702,382	27.3	91,697	14.1	432,944	32.8	4,382,856	31.6
Duraderos	465,945	13.7	365,335	7.8	170,876	13.8	124,879	4.9	158,895	24.5	52,756	4.0	1,338,687	9.6
Difusores de progreso técnico	392,883	11.5	1,881,358	40.0	321,673	26.0	1,327,607	51.6	171,702	26.4	511,977	38.7	4,607,199	33.2
<b>Otros bienes</b>	<b>21,009</b>	<b>0.6</b>	<b>29,695</b>	<b>0.6</b>	<b>505,767</b>	<b>40.8</b>	<b>62,419</b>	<b>2.4</b>	<b>5,149</b>	<b>0.8</b>	<b>40,603</b>	<b>3.1</b>	<b>664,641</b>	<b>4.8</b>
<b>Total</b>	<b>3,402,097</b>	<b>100.0</b>	<b>4,701,257</b>	<b>100.0</b>	<b>1,238,245</b>	<b>100.0</b>	<b>2,571,085</b>	<b>100.0</b>	<b>649,176</b>	<b>100.0</b>	<b>1,321,611</b>	<b>100.0</b>	<b>13,883,471</b>	<b>100.0</b>

Fuente: CEPAL, sobre la base de cifras oficiales.

Cuadro 11B (continuación)  
**COLOMBIA: COMPOSICIÓN DE LAS EXPORTACIONES DE BIENES SEGÚN DESTINO Y CATEGORÍAS, 1996**  
 (En miles de dólares y porcentajes)

	Región		Estados Unidos		Japón		Unión Europea		Asia		Otros		Mundo	
	Valor	%	Valor	%	Valor	%	Valor	%	Valor	%	Valor	%	Valor	%
<b>Bienes primarios</b>	<b>587,806</b>	<b>20.5</b>	<b>3,104,765</b>	<b>74.6</b>	<b>222,249</b>	<b>63.7</b>	<b>1,901,731</b>	<b>80.7</b>	<b>36,413</b>	<b>38.4</b>	<b>320,966</b>	<b>52.8</b>	<b>6,173,932</b>	<b>59.1</b>
Agrícolas	72,880	2.5	1,005,004	24.1	202,857	58.1	1,284,212	54.5	33,443	35.3	215,532	35.5	2,813,927	26.9
Mineros	3,011	0.1	16	0.0	7,890	2.3	495	0.0	8	0.0	161	0.0	11,580	0.1
Energéticos	511,916	17.8	2,099,745	50.4	11,502	3.3	617,025	26.2	2,962	3.1	105,274	17.3	3,348,424	32.1
<b>Bienes industrializados</b>	<b>2,283,709</b>	<b>79.5</b>	<b>1,056,603</b>	<b>25.4</b>	<b>126,710</b>	<b>36.3</b>	<b>454,368</b>	<b>19.3</b>	<b>58,297</b>	<b>61.5</b>	<b>286,687</b>	<b>47.2</b>	<b>4,266,373</b>	<b>40.9</b>
Tradicionales	942,498	32.8	637,792	15.3	126,105	36.1	238,211	10.1	24,616	26.0	129,018	21.2	2,098,241	20.1
Alimentos, bebidas y tabaco	243,731	8.5	104,681	2.5	36,984	10.6	112,142	4.8	4,964	5.2	70,556	11.6	573,057	5.5
Otros tradicionales	698,767	24.3	533,111	12.8	89,121	25.5	126,070	5.4	19,653	20.7	58,463	9.6	1,525,185	14.6
Con elevadas economías de escala	913,462	31.8	388,359	9.3	290	0.1	210,374	8.9	31,308	33.0	143,433	23.6	1,687,226	16.2
Duraderos	150,766	5.3	6,768	0.2	44	0.0	382	0.0	81	0.1	972	0.2	159,012	1.5
Difusores de progreso técnico	276,983	9.6	23,683	0.6	271	0.1	5,401	0.2	2,291	2.4	13,264	2.2	321,894	3.1
<b>Otros bienes</b>	<b>55</b>	<b>0.0</b>	<b>2,805</b>	<b>0.1</b>	<b>8</b>	<b>0.0</b>	<b>10</b>	<b>0.0</b>	<b>24</b>	<b>0.0</b>	<b>43</b>	<b>0.0</b>	<b>2,944</b>	<b>0.0</b>
<b>Total</b>	<b>2,871,570</b>	<b>100.0</b>	<b>4,164,172</b>	<b>100.0</b>	<b>348,967</b>	<b>100.0</b>	<b>2,356,109</b>	<b>100.0</b>	<b>94,734</b>	<b>100.0</b>	<b>607,696</b>	<b>100.0</b>	<b>10,443,248</b>	<b>100.0</b>

Fuente: CEPAL, sobre la base de cifras oficiales.

Cuadro 11C (continuación)  
**COLOMBIA: COMPOSICIÓN DE LAS IMPORTACIONES DE BIENES SEGÚN ORIGEN Y CATEGORÍAS, 1996**  
 (En miles de dólares y porcentajes)

	Región		Estados Unidos		Japón		Unión Europea		Asia		Otros		Mundo	
	Valor	%	Valor	%	Valor	%	Valor	%	Valor	%	Valor	%	Valor	%
<b>Bienes primarios</b>	<b>286,068</b>	<b>8.6</b>	<b>527,243</b>	<b>10.9</b>	<b>36</b>	<b>0.0</b>	<b>49,664</b>	<b>1.8</b>	<b>62,712</b>	<b>9.8</b>	<b>232,605</b>	<b>19.3</b>	<b>1,158,327</b>	<b>8.5</b>
Agrícolas	260,312	7.8	511,521	10.5	28	0.0	33,862	1.3	57,452	9.0	213,718	17.8	1,076,892	7.9
Mineros	19,697	0.6	15,259	0.3	8	0.0	15,789	0.6	5,260	0.8	18,330	1.5	74,344	0.5
Energéticos	6,058	0.2	463	0.0	...	...	13	0.0	...	...	556	0.0	7,090	0.1
<b>Bienes industrializados</b>	<b>3,025,218</b>	<b>91.1</b>	<b>4,324,362</b>	<b>89.1</b>	<b>733,969</b>	<b>76.6</b>	<b>2,592,111</b>	<b>95.8</b>	<b>571,910</b>	<b>89.5</b>	<b>962,307</b>	<b>80.0</b>	<b>12,209,877</b>	<b>89.3</b>
Tradicionales	793,058	23.9	682,896	14.1	27,536	2.9	318,924	11.8	169,407	26.5	135,397	11.3	2,127,218	15.5
Alimentos, bebidas y tabaco	394,186	11.9	205,871	4.2	148	0.0	49,768	1.8	8,821	1.4	22,358	1.9	681,152	5.0
Otros tradicionales	398,872	12.0	477,026	9.8	27,388	2.9	269,156	9.9	160,587	25.1	113,039	9.4	1,446,067	10.6
Con elevadas economías de escala	1,354,154	40.8	1,351,003	27.8	210,885	22.0	748,064	27.6	99,689	15.6	363,514	30.2	4,127,309	30.2
Duraderos	427,647	12.9	324,401	6.7	182,291	19.0	127,109	4.7	133,234	20.9	49,340	4.1	1,244,023	9.1
Difusores de progreso técnico	450,359	13.6	1,966,062	40.5	313,257	32.7	1,398,013	51.6	169,580	26.5	414,057	34.4	4,711,327	34.4
<b>Otros bienes</b>	<b>8,281</b>	<b>0.2</b>	<b>2,704</b>	<b>0.1</b>	<b>223,682</b>	<b>23.4</b>	<b>65,250</b>	<b>2.4</b>	<b>4,362</b>	<b>0.7</b>	<b>7,971</b>	<b>0.7</b>	<b>312,250</b>	<b>2.3</b>
<b>Total</b>	<b>3,319,567</b>	<b>100.0</b>	<b>4,854,309</b>	<b>100.0</b>	<b>957,687</b>	<b>100.0</b>	<b>2,707,025</b>	<b>100.0</b>	<b>638,983</b>	<b>100.0</b>	<b>1,202,883</b>	<b>100.0</b>	<b>13,680,453</b>	<b>100.0</b>

Fuente: CEPAL, sobre la base de cifras oficiales.



Cuadro 11B (continuación)  
**COLOMBIA: COMPOSICIÓN DE LAS EXPORTACIONES DE BIENES SEGÚN DESTINO Y CATEGORÍAS, 1997**  
 (En miles de dólares y porcentajes)

	Región		Estados Unidos		Japón		Unión Europea		Asia		Otros		Mundo	
	Valor	%	Valor	%	Valor	%	Valor	%	Valor	%	Valor	%	Valor	%
<b>Bienes primarios</b>	<b>520,435</b>	<b>16.1</b>	<b>3,297,915</b>	<b>76.3</b>	<b>285,648</b>	<b>78.8</b>	<b>2,205,465</b>	<b>84.6</b>	<b>48,848</b>	<b>37.5</b>	<b>454,645</b>	<b>56.4</b>	<b>6,812,957</b>	<b>59.4</b>
Agrícolas	62,497	1.9	1,343,453	31.1	267,712	73.9	1,559,438	59.8	46,011	35.3	291,974	36.2	3,571,086	31.1
Mineros	3,042	0.1	61	0.0	7,614	2.1	27	0.0	4	0.0	238	0.0	10,985	0.1
Energéticos	454,897	14.0	1,954,402	45.2	10,322	2.8	646,000	24.8	2,833	2.2	162,433	20.1	3,230,886	28.2
<b>Bienes industrializados</b>	<b>2,720,793</b>	<b>83.9</b>	<b>1,025,427</b>	<b>23.7</b>	<b>76,812</b>	<b>21.2</b>	<b>402,581</b>	<b>15.4</b>	<b>81,426</b>	<b>62.5</b>	<b>352,021</b>	<b>43.6</b>	<b>4,659,060</b>	<b>40.6</b>
Tradicionales	1,089,304	33.6	589,217	13.6	75,941	21.0	240,233	9.2	32,584	25.0	174,821	21.7	2,202,099	19.2
Alimentos, bebidas y tabaco	294,701	9.1	103,867	2.4	31,002	8.6	128,208	4.9	10,985	8.4	115,045	14.3	683,808	6.0
Otros tradicionales	794,603	24.5	485,350	11.2	44,939	12.4	112,025	4.3	21,599	16.6	59,776	7.4	1,518,291	13.2
Con elevadas economías de escala	987,982	30.5	402,817	9.3	578	0.2	154,974	5.9	48,126	36.9	163,088	20.2	1,757,564	15.3
Duraderos	264,592	8.2	7,074	0.2	149	0.0	449	0.0	78	0.1	647	0.1	272,987	2.4
Difusores de progreso técnico	378,915	11.7	26,321	0.6	145	0.0	6,925	0.3	639	0.5	13,465	1.7	426,410	3.7
<b>Otros bienes</b>	<b>460</b>	<b>0.0</b>	<b>1,155</b>	<b>0.0</b>	<b>0</b>	<b>0.0</b>	<b>10</b>	<b>0.0</b>	<b>0</b>	<b>0.0</b>	<b>14</b>	<b>0.0</b>	<b>1,640</b>	<b>0.0</b>
<b>Total</b>	<b>3,241,689</b>	<b>100.0</b>	<b>4,324,498</b>	<b>100.0</b>	<b>362,460</b>	<b>100.0</b>	<b>2,608,055</b>	<b>100.0</b>	<b>130,274</b>	<b>100.0</b>	<b>806,681</b>	<b>100.0</b>	<b>11,473,657</b>	<b>100.0</b>

Fuente: CEPAL, sobre la base de cifras oficiales.

Cuadro 11C (continuación)  
**COLOMBIA: COMPOSICIÓN DE LAS IMPORTACIONES DE BIENES SEGÚN ORIGEN Y CATEGORÍAS, 1997**  
 (En miles de dólares y porcentajes)

	Región		Estados Unidos		Japón		Unión Europea		Asia		Otros		Mundo	
	Valor	%	Valor	%	Valor	%	Valor	%	Valor	%	Valor	%	Valor	%
<b>Bienes primarios</b>	<b>315,320</b>	<b>8.0</b>	<b>444,411</b>	<b>8.2</b>	<b>49</b>	<b>0.0</b>	<b>50,274</b>	<b>1.8</b>	<b>103,287</b>	<b>11.8</b>	<b>194,344</b>	<b>14.2</b>	<b>1,107,685</b>	<b>7.2</b>
Agrícolas	295,129	7.5	426,156	7.8	47	0.0	36,799	1.3	98,146	11.2	175,329	12.8	1,031,605	6.7
Mineros	19,512	0.5	17,743	0.3	1	0.0	13,461	0.5	5,142	0.6	18,459	1.4	74,318	0.5
Energéticos	678	0.0	512	0.0	1	0.0	14	0.0	...	...	557	0.0	1,762	0.0
<b>Bienes industrializados</b>	<b>3,596,845</b>	<b>91.8</b>	<b>4,984,277</b>	<b>91.8</b>	<b>755,133</b>	<b>79.4</b>	<b>2,695,265</b>	<b>94.9</b>	<b>767,272</b>	<b>87.7</b>	<b>1,166,668</b>	<b>85.4</b>	<b>13,965,460</b>	<b>90.8</b>
Tradicionales	948,735	24.2	727,821	13.4	26,654	2.8	355,160	12.5	225,601	25.8	171,386	12.5	2,455,356	16.0
Alimentos, bebidas y tabaco	445,866	11.4	203,684	3.8	218	0.0	64,954	2.3	17,349	2.0	30,798	2.3	762,868	5.0
Otros tradicionales	502,869	12.8	524,137	9.7	26,436	2.8	290,206	10.2	208,252	23.8	140,588	10.3	1,692,488	11.0
Con elevadas economías de escala	1,595,869	40.7	1,478,858	27.2	141,758	14.9	777,028	27.4	112,981	12.9	386,194	28.3	4,492,688	29.2
Duraderos	524,285	13.4	365,920	6.7	272,766	28.7	121,676	4.3	225,729	25.8	59,581	4.4	1,569,956	10.2
Difusores de progreso técnico	527,956	13.5	2,411,678	44.4	313,956	33.0	1,441,402	50.8	202,961	23.2	549,507	40.2	5,447,460	35.4
<b>Otros bienes</b>	<b>5,177</b>	<b>0.1</b>	<b>1,251</b>	<b>0.0</b>	<b>196,175</b>	<b>20.6</b>	<b>93,345</b>	<b>3.3</b>	<b>4,416</b>	<b>0.5</b>	<b>5,178</b>	<b>0.4</b>	<b>305,543</b>	<b>2.0</b>
<b>Total</b>	<b>3,917,342</b>	<b>100.0</b>	<b>5,429,939</b>	<b>100.0</b>	<b>951,358</b>	<b>100.0</b>	<b>2,838,885</b>	<b>100.0</b>	<b>874,976</b>	<b>100.0</b>	<b>1,366,189</b>	<b>100.0</b>	<b>15,378,687</b>	<b>100.0</b>

Fuente: CEPAL, sobre la base de cifras oficiales.

Cuadro 11B (continuación)  
**COLOMBIA: COMPOSICIÓN DE LAS EXPORTACIONES DE BIENES SEGÚN DESTINO Y CATEGORÍAS, 1998**  
 (En miles de dólares y porcentajes)

	Región		Estados Unidos		Japón		Unión Europea		Asia		Otros		Mundo	
	Valor	%	Valor	%	Valor	%	Valor	%	Valor	%	Valor	%	Valor	%
<b>Bienes primarios</b>	<b>440,022</b>	<b>13.9</b>	<b>3,059,443</b>	<b>74.2</b>	<b>220,390</b>	<b>82.1</b>	<b>2,079,928</b>	<b>84.1</b>	<b>38,216</b>	<b>37.0</b>	<b>407,952</b>	<b>60.2</b>	<b>6,245,951</b>	<b>57.8</b>
Agrícolas	129,773	4.1	1,181,762	28.7	203,370	75.8	1,402,932	56.7	36,381	35.3	275,948	40.7	3,230,166	29.9
Mineros	3,879	0.1	327	0.0	6,607	2.5	120	0.0	9	0.0	78	0.0	11,020	0.1
Energéticos	306,370	9.7	1,877,354	45.5	10,412	3.9	676,876	27.4	1,826	1.8	131,926	19.5	3,004,764	27.8
<b>Bienes industrializados</b>	<b>2,716,171</b>	<b>86.0</b>	<b>1,062,551</b>	<b>25.8</b>	<b>47,921</b>	<b>17.9</b>	<b>391,507</b>	<b>15.8</b>	<b>64,948</b>	<b>63.0</b>	<b>269,390</b>	<b>39.8</b>	<b>4,552,487</b>	<b>42.1</b>
Tradicionales	1,243,753	39.4	566,204	13.7	46,422	17.3	260,205	10.5	12,774	12.4	141,351	20.9	2,270,709	21.0
Alimentos, bebidas y tabaco	389,478	12.3	111,488	2.7	24,224	9.0	156,157	6.3	3,954	3.8	79,959	11.8	765,260	7.1
Otros tradicionales	854,275	27.1	454,716	11.0	22,198	8.3	104,048	4.2	8,820	8.5	61,392	9.1	1,505,449	13.9
Con elevadas economías de escala	826,557	26.2	466,969	11.3	821	0.3	119,155	4.8	51,681	50.1	104,405	15.4	1,569,588	14.5
Duraderos	213,994	6.8	5,002	0.1	152	0.1	942	0.0	94	0.1	2,654	0.4	222,837	2.1
Difusores de progreso técnico	431,868	13.7	24,376	0.6	526	0.2	11,204	0.5	399	0.4	20,980	3.1	489,353	4.5
<b>Otros bienes</b>	<b>934</b>	<b>0.0</b>	<b>919</b>	<b>0.0</b>	<b>0</b>	<b>0.0</b>	<b>1,353</b>	<b>0.1</b>	<b>0</b>	<b>0.0</b>	<b>2</b>	<b>0.0</b>	<b>3,208</b>	<b>0.0</b>
<b>Total</b>	<b>3,157,128</b>	<b>100.0</b>	<b>4,122,913</b>	<b>100.0</b>	<b>268,311</b>	<b>100.0</b>	<b>2,472,788</b>	<b>100.0</b>	<b>103,164</b>	<b>100.0</b>	<b>677,343</b>	<b>100.0</b>	<b>10,801,645</b>	<b>100.0</b>

Fuente: CEPAL, sobre la base de cifras oficiales.

Cuadro 11C (continuación)  
**COLOMBIA: COMPOSICIÓN DE LAS IMPORTACIONES DE BIENES SEGÚN ORIGEN Y CATEGORÍAS, 1998**  
 (En miles de dólares y porcentajes)

	Región		Estados Unidos		Japón		Unión Europea		Asia		Otros		Mundo	
	Valor	%	Valor	%	Valor	%	Valor	%	Valor	%	Valor	%	Valor	%
<b>Bienes primarios</b>	<b>319,900</b>	<b>9.0</b>	<b>439,606</b>	<b>9.3</b>	<b>45</b>	<b>0.0</b>	<b>57,529</b>	<b>1.9</b>	<b>46,664</b>	<b>5.5</b>	<b>212,073</b>	<b>13.3</b>	<b>1,075,817</b>	<b>7.3</b>
Agrícolas	296,372	8.3	425,636	9.0	18	0.0	45,389	1.5	42,949	5.1	193,124	12.1	1,003,488	6.8
Mineros	19,247	0.5	13,672	0.3	26	0.0	12,069	0.4	3,715	0.4	18,254	1.1	66,983	0.5
Energéticos	4,281	0.1	298	0.0	...	...	71	0.0	...	...	696	0.0	5,346	0.0
<b>Bienes industrializados</b>	<b>3,231,445</b>	<b>90.7</b>	<b>4,280,683</b>	<b>90.7</b>	<b>791,892</b>	<b>80.0</b>	<b>2,853,862</b>	<b>96.3</b>	<b>795,945</b>	<b>93.9</b>	<b>1,378,699</b>	<b>86.5</b>	<b>13,332,528</b>	<b>90.8</b>
Tradicionales	859,513	24.1	673,029	14.3	24,775	2.5	371,412	12.5	245,330	28.9	161,822	10.2	2,335,881	15.9
Alimentos, bebidas y tabaco	422,019	11.9	206,174	4.4	238	0.0	64,194	2.2	18,047	2.1	34,249	2.1	744,921	5.1
Otros tradicionales	437,494	12.3	466,855	9.9	24,537	2.5	307,218	10.4	227,282	26.8	127,573	8.0	1,590,960	10.8
Con elevadas economías de escala	1,412,698	39.7	1,258,023	26.6	197,334	19.9	779,032	26.3	131,170	15.5	402,943	25.3	4,181,198	28.5
Duraderos	397,905	11.2	291,512	6.2	247,733	25.0	96,081	3.2	219,976	25.9	42,264	2.7	1,295,471	8.8
Difusores de progreso técnico	561,329	15.8	2,058,119	43.6	322,050	32.5	1,607,338	54.2	199,470	23.5	771,671	48.4	5,519,978	37.6
<b>Otros bienes</b>	<b>9,828</b>	<b>0.3</b>	<b>1,222</b>	<b>0.0</b>	<b>197,586</b>	<b>20.0</b>	<b>51,963</b>	<b>1.8</b>	<b>5,130</b>	<b>0.6</b>	<b>3,030</b>	<b>0.2</b>	<b>268,759</b>	<b>1.8</b>
<b>Total</b>	<b>3,561,174</b>	<b>100.0</b>	<b>4,721,511</b>	<b>100.0</b>	<b>989,523</b>	<b>100.0</b>	<b>2,963,355</b>	<b>100.0</b>	<b>847,740</b>	<b>100.0</b>	<b>1,593,802</b>	<b>100.0</b>	<b>14,677,104</b>	<b>100.0</b>

Fuente: CEPAL, sobre la base de cifras oficiales.

Cuadro 11B (continuación)  
**COLOMBIA: COMPOSICIÓN DE LAS EXPORTACIONES DE BIENES SEGÚN DESTINO Y CATEGORÍAS, 1999**  
*(En miles de dólares y porcentajes)*

	Región		Estados Unidos		Japón		Unión Europea		Asia		Otros		Mundo	
	Valor	%	Valor	%	Valor	%	Valor	%	Valor	%	Valor	%	Valor	%
<b>Bienes primarios</b>	<b>406,099</b>	<b>14.2</b>	<b>4,325,351</b>	<b>74.5</b>	<b>197,149</b>	<b>80.4</b>	<b>1,309,424</b>	<b>77.9</b>	<b>45,201</b>	<b>34.5</b>	<b>635,045</b>	<b>72.1</b>	<b>6,918,269</b>	<b>59.6</b>
Agrícolas	81,749	2.9	1,165,033	20.1	183,818	74.9	761,737	45.3	45,200	34.5	480,445	54.5	2,717,980	23.4
Mineros	3,336	0.1	57	0.0	1,918	0.8	106	0.0	2	0.0	351	0.0	5,770	0.0
Energéticos	321,015	11.2	3,160,262	54.4	11,413	4.7	547,581	32.6	...	...	154,249	17.5	4,194,519	36.1
<b>Bienes industrializados</b>	<b>2,455,269</b>	<b>85.8</b>	<b>1,481,228</b>	<b>25.5</b>	<b>48,128</b>	<b>19.6</b>	<b>371,348</b>	<b>22.1</b>	<b>85,729</b>	<b>65.5</b>	<b>245,648</b>	<b>27.9</b>	<b>4,687,350</b>	<b>40.4</b>
Tradicionales	1,091,977	38.2	603,859	10.4	46,694	19.0	207,963	12.4	21,348	16.3	142,880	16.2	2,114,722	18.2
Alimentos, bebidas y tabaco	346,663	12.1	89,549	1.5	17,807	7.3	121,297	7.2	4,582	3.5	71,589	8.1	651,487	5.6
Otros tradicionales	745,314	26.0	514,310	8.9	28,887	11.8	86,666	5.2	16,766	12.8	71,291	8.1	1,463,235	12.6
Con elevadas economías de escala	857,716	30.0	841,939	14.5	1,235	0.5	156,833	9.3	62,613	47.8	82,174	9.3	2,002,510	17.3
Duraderos	123,873	4.3	8,045	0.1	83	0.0	1,111	0.1	165	0.1	2,347	0.3	135,624	1.2
Difusores de progreso técnico	381,703	13.3	27,385	0.5	116	0.0	5,441	0.3	1,603	1.2	18,247	2.1	434,494	3.7
<b>Otros bienes</b>	<b>174</b>	<b>0.0</b>	<b>627</b>	<b>0.0</b>	<b>0</b>	<b>0.0</b>	<b>211</b>	<b>0.0</b>	<b>0</b>	<b>0.0</b>	<b>71</b>	<b>0.0</b>	<b>1,083</b>	<b>0.0</b>
<b>Total</b>	<b>2,861,542</b>	<b>100.0</b>	<b>5,807,206</b>	<b>100.0</b>	<b>245,277</b>	<b>100.0</b>	<b>1,680,983</b>	<b>100.0</b>	<b>130,930</b>	<b>100.0</b>	<b>880,764</b>	<b>100.0</b>	<b>11,606,702</b>	<b>100.0</b>

Fuente: CEPAL, sobre la base de cifras oficiales.

Cuadro 11C (continuación)  
**COLOMBIA: COMPOSICIÓN DE LAS IMPORTACIONES DE BIENES SEGÚN ORIGEN Y CATEGORÍAS, 1999**  
*(En miles de dólares y porcentajes)*

	Región		Estados Unidos		Japón		Unión Europea		Asia		Otros		Mundo	
	Valor	%	Valor	%	Valor	%	Valor	%	Valor	%	Valor	%	Valor	%
<b>Bienes primarios</b>	<b>251,102</b>	<b>9.0</b>	<b>358,512</b>	<b>9.0</b>	<b>187</b>	<b>0.0</b>	<b>36,296</b>	<b>1.9</b>	<b>46,031</b>	<b>6.8</b>	<b>136,274</b>	<b>16.3</b>	<b>828,403</b>	<b>7.8</b>
Agrícolas	214,260	7.7	347,305	8.7	161	0.0	29,210	1.6	41,276	6.1	127,303	15.3	759,516	7.1
Mineros	15,261	0.6	10,998	0.3	26	0.0	7,015	0.4	4,755	0.7	8,273	1.0	46,328	0.4
Energéticos	21,580	0.8	209	0.0	...	...	71	0.0	...	...	698	0.1	22,559	0.2
<b>Bienes industrializados</b>	<b>2,515,506</b>	<b>90.7</b>	<b>3,617,483</b>	<b>91.0</b>	<b>442,752</b>	<b>83.9</b>	<b>1,804,965</b>	<b>96.6</b>	<b>629,456</b>	<b>92.8</b>	<b>696,339</b>	<b>83.5</b>	<b>9,706,502</b>	<b>91.1</b>
Tradicionales	776,282	28.0	512,677	12.9	19,703	3.7	249,270	13.3	204,264	30.1	125,034	15.0	1,887,229	17.7
Alimentos, bebidas y tabaco	436,248	15.7	130,635	3.3	143	0.0	41,490	2.2	1,728	0.3	27,075	3.2	637,320	6.0
Otros tradicionales	340,034	12.3	382,042	9.6	19,559	3.7	207,780	11.1	202,536	29.9	97,959	11.8	1,249,909	11.7
Con elevadas economías de escala	1,124,949	40.5	1,092,252	27.5	105,496	20.0	544,656	29.1	112,807	16.6	287,624	34.5	3,267,784	30.7
Duraderos	147,383	5.3	222,988	5.6	101,344	19.2	68,356	3.7	129,280	19.1	18,687	2.2	688,037	6.5
Difusores de progreso técnico	466,892	16.8	1,789,568	45.0	216,210	41.0	942,683	50.4	183,105	27.0	264,994	31.8	3,863,452	36.2
<b>Otros bienes</b>	<b>8,100</b>	<b>0.3</b>	<b>784</b>	<b>0.0</b>	<b>84,522</b>	<b>16.0</b>	<b>27,439</b>	<b>1.5</b>	<b>2,524</b>	<b>0.4</b>	<b>926</b>	<b>0.1</b>	<b>124,295</b>	<b>1.2</b>
<b>Total</b>	<b>2,774,707</b>	<b>100.0</b>	<b>3,976,780</b>	<b>100.0</b>	<b>527,461</b>	<b>100.0</b>	<b>1,868,700</b>	<b>100.0</b>	<b>678,012</b>	<b>100.0</b>	<b>833,539</b>	<b>100.0</b>	<b>10,659,199</b>	<b>100.0</b>

Fuente: CEPAL, sobre la base de cifras oficiales.

Cuadro 11B (conclusión)  
**COLOMBIA: COMPOSICIÓN DE LAS EXPORTACIONES DE BIENES SEGÚN DESTINO Y CATEGORÍAS, 2000**  
 (En miles de dólares y porcentajes)

	Región		Estados Unidos		Japón		Unión Europea		Asia		Otros		Mundo	
	Valor	%	Valor	%	Valor	%	Valor	%	Valor	%	Valor	%	Valor	%
<b>Bienes primarios</b>	<b>552,380</b>	<b>14.7</b>	<b>4,891,908</b>	<b>73.8</b>	<b>179,674</b>	<b>78.1</b>	<b>1,175,807</b>	<b>75.6</b>	<b>46,599</b>	<b>31.2</b>	<b>456,960</b>	<b>57.9</b>	<b>7,303,328</b>	<b>55.7</b>
Agrícolas	91,235	2.4	1,092,142	16.5	173,843	75.6	635,487	40.8	46,564	31.2	367,674	46.6	2,406,945	18.4
Mineros	3,162	0.1	627	0.0	3,454	1.5	39	0.0	35	0.0	291	0.0	7,607	0.1
Energéticos	457,983	12.2	3,799,140	57.3	2,377	1.0	540,281	34.7	...	...	88,995	11.3	4,888,776	37.3
<b>Bienes industrializados</b>	<b>3,201,896</b>	<b>85.3</b>	<b>1,733,669</b>	<b>26.2</b>	<b>50,296</b>	<b>21.9</b>	<b>380,463</b>	<b>24.4</b>	<b>102,613</b>	<b>68.8</b>	<b>332,595</b>	<b>42.1</b>	<b>5,801,532</b>	<b>44.3</b>
Tradicionales	1,310,294	34.9	641,927	9.7	49,413	21.5	196,604	12.6	25,322	17.0	204,462	25.9	2,428,021	18.5
Alimentos, bebidas y tabaco	356,189	9.5	86,278	1.3	20,549	8.9	97,024	6.2	4,393	2.9	132,040	16.7	696,474	5.3
Otros tradicionales	954,105	25.4	555,649	8.4	28,864	12.6	99,579	6.4	20,929	14.0	72,421	9.2	1,731,547	13.2
Con elevadas economías de escala	1,145,834	30.5	1,037,224	15.7	569	0.2	175,600	11.3	75,300	50.5	84,434	10.7	2,518,961	19.2
Duraderos	292,213	7.8	8,259	0.1	84	0.0	3,299	0.2	223	0.1	1,302	0.2	305,379	2.3
Difusores de progreso técnico	453,555	12.1	46,260	0.7	230	0.1	4,960	0.3	1,768	1.2	42,398	5.4	549,171	4.2
<b>Otros bienes</b>	<b>111</b>	<b>0.0</b>	<b>884</b>	<b>0.0</b>	<b>2</b>	<b>0.0</b>	<b>10</b>	<b>0.0</b>	<b>0</b>	<b>0.0</b>	<b>276</b>	<b>0.0</b>	<b>1,284</b>	<b>0.0</b>
<b>Total</b>	<b>3,754,387</b>	<b>100.0</b>	<b>6,626,462</b>	<b>100.0</b>	<b>229,972</b>	<b>100.0</b>	<b>1,556,280</b>	<b>100.0</b>	<b>149,212</b>	<b>100.0</b>	<b>789,831</b>	<b>100.0</b>	<b>13,106,144</b>	<b>100.0</b>

Fuente: CEPAL, sobre la base de cifras oficiales.

Cuadro 11C (conclusión)  
**COLOMBIA: COMPOSICIÓN DE LAS IMPORTACIONES DE BIENES SEGÚN ORIGEN Y CATEGORÍAS, 2000**  
 (En miles de dólares y porcentajes)

	Región		Estados Unidos		Japón		Unión Europea		Asia		Otros		Mundo	
	Valor	%	Valor	%	Valor	%	Valor	%	Valor	%	Valor	%	Valor	%
<b>Bienes primarios</b>	<b>284,874</b>	<b>8.9</b>	<b>371,991</b>	<b>9.5</b>	<b>1,034</b>	<b>0.2</b>	<b>64,206</b>	<b>3.5</b>	<b>46,620</b>	<b>5.0</b>	<b>175,950</b>	<b>15.6</b>	<b>944,674</b>	<b>8.2</b>
Agrícolas	218,810	6.9	361,056	9.2	180	0.0	55,749	3.0	43,015	4.6	167,780	14.9	846,590	7.3
Mineros	19,594	0.6	10,782	0.3	854	0.2	8,387	0.5	3,606	0.4	7,131	0.6	50,354	0.4
Energéticos	46,469	1.5	152	0.0	...	...	70	0.0	...	...	1,039	0.1	47,731	0.4
<b>Bienes industrializados</b>	<b>2,898,769</b>	<b>90.9</b>	<b>3,545,058</b>	<b>90.5</b>	<b>517,248</b>	<b>97.9</b>	<b>1,764,508</b>	<b>95.4</b>	<b>879,118</b>	<b>94.7</b>	<b>913,431</b>	<b>81.0</b>	<b>10,518,132</b>	<b>91.2</b>
Tradicionales	828,554	26.0	501,162	12.8	24,976	4.7	262,107	14.2	305,116	32.9	142,826	12.7	2,064,740	17.9
Alimentos, bebidas y tabaco	427,439	13.4	113,129	2.9	158	0.0	46,642	2.5	4,311	0.5	22,445	2.0	614,124	5.3
Otros tradicionales	401,115	12.6	388,033	9.9	24,818	4.7	215,465	11.7	300,804	32.4	120,381	10.7	1,450,615	12.6
Con elevadas economías de escala	1,379,354	43.3	1,227,717	31.3	151,271	28.6	604,834	32.7	160,875	17.3	384,820	34.1	3,908,871	33.9
Duraderos	202,731	6.4	185,624	4.7	120,684	22.8	62,701	3.4	164,973	17.8	124,584	11.1	861,296	7.5
Difusores de progreso técnico	488,131	15.3	1,630,556	41.6	220,318	41.7	834,865	45.1	248,154	26.7	261,201	23.2	3,683,225	31.9
<b>Otros bienes</b>	<b>4,263</b>	<b>0.1</b>	<b>298</b>	<b>0.0</b>	<b>10,291</b>	<b>1.9</b>	<b>20,712</b>	<b>1.1</b>	<b>2,278</b>	<b>0.2</b>	<b>37,844</b>	<b>3.4</b>	<b>75,686</b>	<b>0.7</b>
<b>Total</b>	<b>3,187,906</b>	<b>100.0</b>	<b>3,917,347</b>	<b>100.0</b>	<b>528,572</b>	<b>100.0</b>	<b>1,849,425</b>	<b>100.0</b>	<b>928,016</b>	<b>100.0</b>	<b>1,127,226</b>	<b>100.0</b>	<b>11,538,492</b>	<b>100.0</b>

Fuente: CEPAL, sobre la base de cifras oficiales.

Cuadro 12A  
**COSTA RICA: COMPOSICION DEL COMERCIO DE BIENES SEGUN CATEGORIAS, 1965-1984**  
*(En miles de dólares y porcentajes)*

	1965		1970		1975		1980		1981		1982		1983		1984	
	Valor	%	Valor	%	Valor	%	Valor	%	Valor	%	Valor	%	Valor	%	Valor	%
<b>Exportaciones</b>																
<b>Bienes primarios</b>	<b>82 678</b>	<b>73.9</b>	<b>146 764</b>	<b>63.5</b>	<b>263 142</b>	<b>53.3</b>	<b>497 265</b>	<b>48.2</b>	<b>496 548</b>	<b>49.1</b>	<b>514 449</b>	<b>58.7</b>	<b>505 791</b>	<b>59.9</b>	<b>568 782</b>	<b>59.8</b>
Agrícolas	82 667	73.9	146 739	63.5	263 033	53.2	495 977	48.1	496 376	49.1	514 262	58.7	505 553	59.9	568 644	59.8
Mineros	11	0.0	25	0.0	109	0.0	138	0.0	172	0.0	183	0.0	219	0.0	138	0.0
Energéticos	1	0.0	...	...	...	...	1 150	0.1	0	0.0	5	0.0	19	0.0	...	...
<b>Bienes industrializados</b>	<b>25 962</b>	<b>23.2</b>	<b>80 637</b>	<b>34.9</b>	<b>219 474</b>	<b>44.4</b>	<b>472 227</b>	<b>45.8</b>	<b>483 255</b>	<b>47.8</b>	<b>331 329</b>	<b>37.8</b>	<b>331 831</b>	<b>39.3</b>	<b>366 342</b>	<b>38.5</b>
Tradicionales	19 249	17.2	58 724	25.4	152 309	30.8	321 886	31.2	310 747	30.8	204 133	23.3	200 657	23.8	241 494	25.4
Alimentos, bebidas y tabaco	10 978	9.8	37 547	16.2	100 033	20.2	173 278	16.8	178 394	17.7	103 924	11.9	90 633	10.7	133 467	14.0
Otros tradicionales	8 271	7.4	21 176	9.2	52 276	10.6	148 608	14.4	132 353	13.1	100 209	11.4	110 024	13.0	108 027	11.4
Con elevadas economías de escala	4 827	4.3	11 161	4.8	39 947	8.1	71 620	6.9	92 985	9.2	57 551	6.6	67 494	8.0	64 717	6.8
Duraderos	745	0.7	2 215	1.0	4 030	0.8	13 983	1.4	12 102	1.2	8 456	1.0	5 241	0.6	4 983	0.5
Difusores de progreso técnico	1 141	1.0	8 537	3.7	23 189	4.7	64 738	6.3	67 421	6.7	61 190	7.0	58 439	6.9	55 148	5.8
<b>Otros bienes</b>	<b>3 184</b>	<b>2.8</b>	<b>3 762</b>	<b>1.6</b>	<b>11 494</b>	<b>2.3</b>	<b>62 032</b>	<b>6.0</b>	<b>30 723</b>	<b>3.0</b>	<b>31 048</b>	<b>3.5</b>	<b>6 878</b>	<b>0.8</b>	<b>16 136</b>	<b>1.7</b>
<b>Total</b>	<b>111 825</b>	<b>100.0</b>	<b>231 163</b>	<b>100.0</b>	<b>494 110</b>	<b>100.0</b>	<b>1 031 524</b>	<b>100.0</b>	<b>1 010 527</b>	<b>100.0</b>	<b>876 826</b>	<b>100.0</b>	<b>844 500</b>	<b>100.0</b>	<b>951 260</b>	<b>100.0</b>
<b>Importaciones</b>																
<b>Bienes primarios</b>	<b>4 351</b>	<b>2.4</b>	<b>28 506</b>	<b>9.0</b>	<b>70 999</b>	<b>10.2</b>	<b>213 230</b>	<b>13.4</b>	<b>205 278</b>	<b>16.1</b>	<b>167 718</b>	<b>17.7</b>	<b>157 282</b>	<b>16.0</b>	<b>154 548</b>	<b>14.2</b>
Agrícolas	3 262	1.8	20 280	6.4	41 190	5.9	76 952	4.8	65 926	5.2	57 310	6.1	60 027	6.1	63 641	5.9
Mineros	885	0.5	2 612	0.8	3 407	0.5	8 090	0.5	6 145	0.5	4 363	0.5	5 422	0.6	7 809	0.7
Energéticos	204	0.1	5 614	1.8	26 401	3.8	128 188	8.0	133 207	10.5	106 046	11.2	91 834	9.3	83 098	7.7
<b>Bienes industrializados</b>	<b>170 468</b>	<b>95.6</b>	<b>283 123</b>	<b>89.4</b>	<b>615 314</b>	<b>88.7</b>	<b>1 300 315</b>	<b>81.5</b>	<b>974 597</b>	<b>76.5</b>	<b>670 566</b>	<b>70.9</b>	<b>811 156</b>	<b>82.5</b>	<b>913 808</b>	<b>84.1</b>
Tradicionales	53 098	29.8	87 085	27.5	142 663	20.6	323 202	20.2	224 568	17.6	152 968	16.2	199 950	20.3	218 422	20.1
Alimentos, bebidas y tabaco	13 434	7.5	13 428	4.2	28 061	4.0	69 822	4.4	48 915	3.8	31 678	3.4	51 470	5.2	51 130	4.7
Otros tradicionales	39 664	22.3	73 657	23.3	114 602	16.5	253 380	15.9	175 653	13.8	121 290	12.8	148 480	15.1	167 292	15.4
Con elevadas economías de escala	57 214	32.1	91 011	28.7	252 858	36.4	519 179	32.5	408 133	32.0	335 576	35.5	406 127	41.3	419 985	38.7
Duraderos	15 456	8.7	31 006	9.8	56 000	8.1	119 113	7.5	76 738	6.0	31 186	3.3	27 309	2.8	51 213	4.7
Difusores de progreso técnico	44 700	25.1	74 020	23.4	163 792	23.6	338 821	21.2	265 158	20.8	150 836	16.0	177 770	18.1	224 188	20.6
<b>Otros bienes</b>	<b>3 407</b>	<b>1.9</b>	<b>5 058</b>	<b>1.6</b>	<b>7 657</b>	<b>1.1</b>	<b>82 903</b>	<b>5.2</b>	<b>94 287</b>	<b>7.4</b>	<b>106 935</b>	<b>11.3</b>	<b>14 298</b>	<b>1.5</b>	<b>17 890</b>	<b>1.6</b>
<b>Total</b>	<b>178 226</b>	<b>100.0</b>	<b>316 687</b>	<b>100.0</b>	<b>693 969</b>	<b>100.0</b>	<b>1 596 448</b>	<b>100.0</b>	<b>1 274 162</b>	<b>100.0</b>	<b>945 219</b>	<b>100.0</b>	<b>982 737</b>	<b>100.0</b>	<b>1 086 246</b>	<b>100.0</b>

Fuente: CEPAL, sobre la base de cifras oficiales.

Cuadro 12A (continuación)  
**COSTA RICA: COMPOSICION DEL COMERCIO DE BIENES SEGUN CATEGORIAS, 1985-1992**  
*(En miles de dólares y porcentajes)*

	1985		1986		1987		1988		1989		1990		1991		1992	
	Valor	%	Valor	%	Valor	%	Valor	%	Valor	%	Valor	%	Valor	%	Valor	%
<b>Exportaciones</b>																
<b>Bienes primarios</b>	<b>596 044</b>	<b>63.3</b>	<b>724 479</b>	<b>66.5</b>	<b>699 169</b>	<b>62.8</b>	<b>742 647</b>	<b>62.7</b>	<b>771 565</b>	<b>53.8</b>	<b>780 551</b>	<b>53.6</b>	<b>894 075</b>	<b>54.9</b>	<b>994 956</b>	<b>54.6</b>
Agrícolas	595 796	63.3	723 959	66.4	690 725	62.0	741 951	62.7	770 965	53.7	779 728	53.6	893 787	54.9	993 231	54.5
Mineros	248	0.0	520	0.0	8 444	0.8	647	0.1	568	0.0	822	0.1	289	0.0	1 708	0.1
Energéticos	...	...	...	...	...	...	49	0.0	32	0.0	1	0.0	...	...	17	0.0
<b>Bienes industrializados</b>	<b>321 012</b>	<b>34.1</b>	<b>350 353</b>	<b>32.1</b>	<b>398 351</b>	<b>35.8</b>	<b>423 765</b>	<b>35.8</b>	<b>538 987</b>	<b>37.6</b>	<b>548 587</b>	<b>37.7</b>	<b>581 785</b>	<b>35.8</b>	<b>688 590</b>	<b>37.8</b>
Tradicional	198 194	21.1	202 060	18.5	247 077	22.2	263 919	22.3	342 584	23.9	337 475	23.2	355 853	21.9	415 744	22.8
Alimentos, bebidas y tabaco	100 165	10.6	107 155	9.8	114 623	10.3	107 538	9.1	126 189	8.8	145 723	10.0	175 897	10.8	202 213	11.1
Otros tradicionales	98 029	10.4	94 905	8.7	132 454	11.9	156 381	13.2	216 395	15.1	191 752	13.2	179 956	11.1	213 532	11.7
Con elevadas economías de escala	68 814	7.3	92 242	8.5	86 909	7.8	87 325	7.4	107 678	7.5	124 592	8.6	122 837	7.5	155 948	8.6
Duraderos	3 661	0.4	3 809	0.3	4 331	0.4	3 202	0.3	4 151	0.3	3 088	0.2	2 554	0.2	2 504	0.1
Difusores de progreso técnico	50 343	5.3	52 243	4.8	60 034	5.4	69 319	5.9	84 574	5.9	83 432	5.7	100 542	6.2	114 395	6.3
<b>Otros bienes</b>	<b>23 957</b>	<b>2.5</b>	<b>14 960</b>	<b>1.4</b>	<b>16 288</b>	<b>1.5</b>	<b>17 500</b>	<b>1.5</b>	<b>124 303</b>	<b>8.7</b>	<b>126 501</b>	<b>8.7</b>	<b>151 484</b>	<b>9.3</b>	<b>140 342</b>	<b>7.7</b>
<b>Total</b>	<b>941 013</b>	<b>100.0</b>	<b>1 089 791</b>	<b>100.0</b>	<b>1 113 808</b>	<b>100.0</b>	<b>1 183 912</b>	<b>100.0</b>	<b>1 434 856</b>	<b>100.0</b>	<b>1 455 639</b>	<b>100.0</b>	<b>1 627 344</b>	<b>100.0</b>	<b>1 823 888</b>	<b>100.0</b>
<b>Importaciones</b>																
<b>Bienes primarios</b>	<b>147 917</b>	<b>13.5</b>	<b>130 628</b>	<b>11.4</b>	<b>172 442</b>	<b>12.5</b>	<b>164 342</b>	<b>11.7</b>	<b>212 790</b>	<b>10.7</b>	<b>199 400</b>	<b>8.8</b>	<b>187 314</b>	<b>8.4</b>	<b>233 287</b>	<b>8.4</b>
Agrícolas	47 976	4.4	43 249	3.8	69 676	5.1	87 843	6.3	118 175	5.9	119 764	5.3	118 843	5.3	137 494	4.9
Mineros	5 797	0.5	17 141	1.5	17 452	1.3	5 273	0.4	6 491	0.3	7 225	0.3	9 095	0.4	9 319	0.3
Energéticos	94 144	8.6	70 238	6.1	85 315	6.2	71 226	5.1	88 125	4.4	72 412	3.2	59 376	2.7	86 474	3.1
<b>Bienes industrializados</b>	<b>925 255</b>	<b>84.3</b>	<b>1 000 969</b>	<b>87.4</b>	<b>1 188 255</b>	<b>86.3</b>	<b>1 224 343</b>	<b>87.4</b>	<b>1 486 027</b>	<b>74.8</b>	<b>1 768 347</b>	<b>77.6</b>	<b>1 680 764</b>	<b>75.2</b>	<b>2 242 217</b>	<b>80.5</b>
Tradicional	217 729	19.8	231 316	20.2	256 047	18.6	259 653	18.5	318 239	16.0	391 442	17.2	383 504	17.2	532 222	19.1
Alimentos, bebidas y tabaco	48 662	4.4	46 721	4.1	48 151	3.5	64 190	4.6	73 834	3.7	71 201	3.1	72 434	3.2	94 981	3.4
Otros tradicionales	169 067	15.4	184 595	16.1	207 896	15.1	195 463	13.9	244 404	12.3	320 241	14.1	311 071	13.9	437 241	15.7
Con elevadas economías de escala	400 272	36.4	394 324	34.4	469 957	34.1	551 884	39.4	663 037	33.4	745 067	32.7	746 835	33.4	859 307	30.8
Duraderos	70 851	6.5	107 116	9.4	141 373	10.3	107 999	7.7	130 242	6.6	160 468	7.0	124 809	5.6	274 960	9.9
Difusores de progreso técnico	236 403	21.5	268 214	23.4	320 878	23.3	304 807	21.7	374 510	18.9	471 370	20.7	425 615	19.1	575 729	20.7
<b>Otros bienes</b>	<b>25 003</b>	<b>2.3</b>	<b>13 598</b>	<b>1.2</b>	<b>16 442</b>	<b>1.2</b>	<b>12 946</b>	<b>0.9</b>	<b>287 948</b>	<b>14.5</b>	<b>309 800</b>	<b>13.6</b>	<b>365 583</b>	<b>16.4</b>	<b>310 296</b>	<b>11.1</b>
<b>Total</b>	<b>1 098 174</b>	<b>100.0</b>	<b>1 145 196</b>	<b>100.0</b>	<b>1 377 140</b>	<b>100.0</b>	<b>1 401 631</b>	<b>100.0</b>	<b>1 986 765</b>	<b>100.0</b>	<b>2 277 547</b>	<b>100.0</b>	<b>2 233 661</b>	<b>100.0</b>	<b>2 785 800</b>	<b>100.0</b>

Fuente: CEPAL, sobre la base de cifras oficiales.

Cuadro 12A (conclusión)  
**COSTA RICA: COMPOSICION DEL COMERCIO DE BIENES SEGUN CATEGORIAS, 1993-2000**  
 (En miles de dólares y porcentajes)

	1993		1994		1995		1996		1997		1998		1999		2000	
	Valor	%	Valor	%	Valor	%	Valor	%	Valor	%	Valor	%	Valor	%	Valor	%
<b>Exportaciones</b>																
<b>Bienes primarios</b>	<b>1 125 671</b>	<b>58.0</b>	<b>1 219 208</b>	<b>54.9</b>	<b>1 530 599</b>	<b>56.7</b>	<b>1 630 246</b>	<b>58.6</b>	<b>1 756 741</b>	<b>45.2</b>	<b>1 918 965</b>	<b>37.3</b>	<b>1 518 508</b>	<b>24.2</b>	<b>1 374 351</b>	<b>25.1</b>
Agrícolas	1 122 603	57.8	1 215 600	54.7	1 526 685	56.5	1 625 191	58.5	1 751 859	45.1	1 914 468	37.2	1 515 460	24.1	1 371 246	25.0
Mineros	3 061	0.2	3 607	0.2	3 914	0.1	5 056	0.2	4 863	0.1	4 494	0.1	2 851	0.0	2 570	0.0
Energéticos	7	0.0	1	0.0	...	...	0	0.0	20	0.0	4	0.0	197	0.0	536	0.0
<b>Bienes industrializados</b>	<b>801 513</b>	<b>41.3</b>	<b>882 586</b>	<b>39.7</b>	<b>1 040 968</b>	<b>38.5</b>	<b>1 134 609</b>	<b>40.8</b>	<b>2 115 800</b>	<b>54.4</b>	<b>3 224 827</b>	<b>62.7</b>	<b>4 757 267</b>	<b>75.8</b>	<b>4 107 821</b>	<b>74.9</b>
Tradicional	500 625	25.8	561 398	25.3	649 083	24.0	690 908	24.9	1 219 342	31.4	1 314 051	25.5	1 273 163	20.3	1 239 710	22.6
Alimentos, bebidas y tabaco	252 272	13.0	250 522	11.3	311 116	11.5	378 397	13.6	388 887	10.0	443 504	8.6	427 729	6.8	431 488	7.9
Otros tradicionales	248 354	12.8	310 876	14.0	337 967	12.5	312 512	11.2	830 455	21.4	870 547	16.9	845 434	13.5	808 223	14.7
Con elevadas economías de escala	173 175	8.9	189 167	8.5	238 799	8.8	265 692	9.6	302 683	7.8	328 663	6.4	345 342	5.5	362 628	6.6
Duraderos	7 564	0.4	11 055	0.5	12 988	0.5	24 405	0.9	88 466	2.3	84 081	1.6	101 465	1.6	91 719	1.7
Difusores de progreso técnico	120 149	6.2	120 966	5.4	140 099	5.2	153 603	5.5	505 309	13.0	1 498 033	29.1	3 037 298	48.4	2 413 764	44.0
<b>Otros bienes</b>	<b>14 524</b>	<b>0.7</b>	<b>118 606</b>	<b>5.3</b>	<b>130 191</b>	<b>4.8</b>	<b>14 939</b>	<b>0.5</b>	<b>14 855</b>	<b>0.4</b>	<b>1 989</b>	<b>0.0</b>	<b>974</b>	<b>0.0</b>	<b>740</b>	<b>0.0</b>
<b>Total</b>	<b>1 941 708</b>	<b>100.0</b>	<b>2 220 400</b>	<b>100.0</b>	<b>2 701 759</b>	<b>100.0</b>	<b>2 779 794</b>	<b>100.0</b>	<b>3 887 397</b>	<b>100.0</b>	<b>5 145 782</b>	<b>100.0</b>	<b>6 276 749</b>	<b>100.0</b>	<b>5 482 912</b>	<b>100.0</b>
<b>Importaciones</b>																
<b>Bienes primarios</b>	<b>274 822</b>	<b>9.4</b>	<b>275 579</b>	<b>9.2</b>	<b>328 489</b>	<b>10.3</b>	<b>469 859</b>	<b>13.2</b>	<b>412 406</b>	<b>9.2</b>	<b>366 919</b>	<b>5.9</b>	<b>300 360</b>	<b>5.0</b>	<b>320 717</b>	<b>5.3</b>
Agrícolas	187 984	6.4	193 538	6.4	223 031	7.0	346 488	9.8	301 531	6.7	334 279	5.4	262 296	4.4	259 623	4.3
Mineros	9 227	0.3	9 621	0.3	8 581	0.3	8 225	0.2	11 826	0.3	17 083	0.3	20 627	0.3	25 804	0.4
Energéticos	77 611	2.7	72 420	2.4	96 878	3.0	115 145	3.2	99 049	2.2	15 556	0.3	17 438	0.3	35 290	0.6
<b>Bienes industrializados</b>	<b>2 645 121</b>	<b>90.4</b>	<b>2 724 011</b>	<b>90.6</b>	<b>2 854 040</b>	<b>89.6</b>	<b>2 971 098</b>	<b>83.8</b>	<b>4 069 018</b>	<b>90.8</b>	<b>5 835 883</b>	<b>94.1</b>	<b>4 705 323</b>	<b>78.8</b>	<b>5 689 480</b>	<b>94.6</b>
Tradicional	622 336	21.3	661 051	22.0	672 042	21.1	703 784	19.8	1 118 374	24.9	1 612 844	26.0	1 099 732	18.4	1 385 263	23.0
Alimentos, bebidas y tabaco	110 738	3.8	136 263	4.5	120 595	3.8	131 634	3.7	153 560	3.4	176 468	2.8	193 036	3.2	205 593	3.4
Otros tradicionales	511 598	17.5	524 788	17.5	551 447	17.3	572 150	16.1	964 814	21.5	1 436 377	23.2	906 697	15.2	1 179 670	19.6
Con elevadas economías de escala	916 621	31.3	993 359	33.1	1 128 840	35.4	1 132 821	31.9	1 297 286	28.9	1 406 872	22.7	1 419 511	23.8	1 622 817	27.0
Duraderos	360 015	12.3	372 097	12.4	305 183	9.6	372 990	10.5	510 134	11.4	708 742	11.4	498 231	8.3	475 065	7.9
Difusores de progreso técnico	746 149	25.5	697 504	23.2	747 976	23.5	761 502	21.5	1 143 225	25.5	2 107 424	34.0	1 687 849	28.3	2 206 336	36.7
<b>Otros bienes</b>	<b>6 903</b>	<b>0.2</b>	<b>5 724</b>	<b>0.2</b>	<b>2 481</b>	<b>0.1</b>	<b>105 209</b>	<b>3.0</b>	<b>1 211</b>	<b>0.0</b>	<b>836</b>	<b>0.0</b>	<b>963 523</b>	<b>16.1</b>	<b>1 256</b>	<b>0.0</b>
<b>Total</b>	<b>2 926 846</b>	<b>100.0</b>	<b>3 005 314</b>	<b>100.0</b>	<b>3 185 010</b>	<b>100.0</b>	<b>3 546 165</b>	<b>100.0</b>	<b>4 482 636</b>	<b>100.0</b>	<b>6 203 638</b>	<b>100.0</b>	<b>5 969 206</b>	<b>100.0</b>	<b>6 011 453</b>	<b>100.0</b>

Fuente: CEPAL, sobre la base de cifras oficiales.

Cuadro 12B  
**COSTA RICA: COMPOSICIÓN DE LAS EXPORTACIONES DE BIENES SEGÚN DESTINO Y CATEGORÍAS, 1990**  
*(En miles de dólares y porcentajes)*

	Región		Estados Unidos		Japón		Unión Europea		Asia		Otros		Mundo	
	Valor	%	Valor	%	Valor	%	Valor	%	Valor	%	Valor	%	Valor	%
<b>Bienes primarios</b>	<b>7,838</b>	<b>3.2</b>	<b>309,815</b>	<b>47.2</b>	<b>14,453</b>	<b>94.3</b>	<b>399,475</b>	<b>93.2</b>	<b>13,331</b>	<b>65.0</b>	<b>35,641</b>	<b>38.4</b>	<b>780,551</b>	<b>53.6</b>
Agrícolas	7,088	2.9	309,789	47.2	14,405	94.0	399,475	93.2	13,331	65.0	35,641	38.4	779,728	53.6
Mineros	749	0.3	25	0.0	48	0.3	...	...	...	...	0	0.0	822	0.1
Energéticos	1	0.0	...	...	...	...	...	...	...	...	0	0.0	1	0.0
<b>Bienes industrializados</b>	<b>217,569</b>	<b>90.1</b>	<b>263,102</b>	<b>40.1</b>	<b>724</b>	<b>4.7</b>	<b>21,398</b>	<b>5.0</b>	<b>3,563</b>	<b>17.4</b>	<b>42,232</b>	<b>45.5</b>	<b>548,587</b>	<b>37.7</b>
Tradicionales	110,089	45.6	183,602	28.0	403	2.6	12,179	2.8	2,280	11.1	28,922	31.2	337,475	23.2
Alimentos, bebidas y tabaco	44,531	18.4	91,217	13.9	333	2.2	4,671	1.1	1,836	9.0	3,134	3.4	145,723	10.0
Otros tradicionales	65,557	27.1	92,385	14.1	71	0.5	7,508	1.8	443	2.2	25,787	27.8	191,752	13.2
Con elevadas economías de escala	56,322	23.3	52,900	8.1	...	...	4,566	1.1	204	1.0	10,601	11.4	124,592	8.6
Duraderos	756	0.3	2,003	0.3	320	2.1	...	...	0	0.0	9	0.0	3,088	0.2
Difusores de progreso técnico	50,402	20.9	24,597	3.7	0	0.0	4,653	1.1	1,079	5.3	2,701	2.9	83,432	5.7
<b>Otros bienes</b>	<b>16,079</b>	<b>6.7</b>	<b>83,722</b>	<b>12.8</b>	<b>151</b>	<b>1.0</b>	<b>7,978</b>	<b>1.9</b>	<b>3,615</b>	<b>17.6</b>	<b>14,956</b>	<b>16.1</b>	<b>126,501</b>	<b>8.7</b>
<b>Total</b>	<b>241,486</b>	<b>100.0</b>	<b>656,639</b>	<b>100.0</b>	<b>15,327</b>	<b>100.0</b>	<b>428,851</b>	<b>100.0</b>	<b>20,508</b>	<b>100.0</b>	<b>92,828</b>	<b>100.0</b>	<b>1,455,639</b>	<b>100.0</b>

Fuente: CEPAL, sobre la base de cifras oficiales.

Cuadro 12C  
**COSTA RICA: COMPOSICIÓN DE LAS IMPORTACIONES DE BIENES SEGÚN ORIGEN Y CATEGORÍAS, 1990**  
*(En miles de dólares y porcentajes)*

	Región		Estados Unidos		Japón		Unión Europea		Asia		Otros		Mundo	
	Valor	%	Valor	%	Valor	%	Valor	%	Valor	%	Valor	%	Valor	%
<b>Bienes primarios</b>	<b>91,627</b>	<b>16.5</b>	<b>84,674</b>	<b>7.9</b>	<b>24</b>	<b>0.0</b>	<b>2,930</b>	<b>1.0</b>	<b>5,931</b>	<b>5.4</b>	<b>14,214</b>	<b>15.1</b>	<b>199,400</b>	<b>8.8</b>
Agrícolas	16,795	3.0	81,427	7.6	19	0.0	1,836	0.7	5,545	5.0	14,142	15.1	119,764	5.3
Mineros	3,108	0.6	2,566	0.2	5	0.0	1,088	0.4	386	0.4	72	0.1	7,225	0.3
Energéticos	71,725	12.9	681	0.1	...	...	6	0.0	...	...	0	0.0	72,412	3.2
<b>Bienes industrializados</b>	<b>449,195</b>	<b>80.9</b>	<b>737,721</b>	<b>68.7</b>	<b>154,451</b>	<b>94.4</b>	<b>260,756</b>	<b>93.0</b>	<b>91,852</b>	<b>83.6</b>	<b>74,372</b>	<b>79.2</b>	<b>1,768,347</b>	<b>77.6</b>
Tradicionales	120,942	21.8	153,497	14.3	5,973	3.7	54,843	19.6	44,833	40.8	11,355	12.1	391,442	17.2
Alimentos, bebidas y tabaco	39,740	7.2	13,035	1.2	23	0.0	17,495	6.2	179	0.2	730	0.8	71,201	3.1
Otros tradicionales	81,201	14.6	140,462	13.1	5,950	3.6	37,348	13.3	44,654	40.7	10,625	11.3	320,241	14.1
Con elevadas economías de escala	246,750	44.4	338,514	31.5	7,648	4.7	96,259	34.3	15,880	14.5	40,016	42.6	745,067	32.7
Duraderos	22,107	4.0	35,716	3.3	77,314	47.3	12,218	4.4	9,641	8.8	3,472	3.7	160,468	7.0
Difusores de progreso técnico	59,397	10.7	209,994	19.5	63,515	38.8	97,436	34.8	21,498	19.6	19,529	20.8	471,370	20.7
<b>Otros bienes</b>	<b>14,740</b>	<b>2.7</b>	<b>251,996</b>	<b>23.5</b>	<b>9,054</b>	<b>5.5</b>	<b>16,678</b>	<b>5.9</b>	<b>12,031</b>	<b>11.0</b>	<b>5,301</b>	<b>5.6</b>	<b>309,800</b>	<b>13.6</b>
<b>Total</b>	<b>555,563</b>	<b>100.0</b>	<b>1,074,391</b>	<b>100.0</b>	<b>163,529</b>	<b>100.0</b>	<b>280,364</b>	<b>100.0</b>	<b>109,814</b>	<b>100.0</b>	<b>93,887</b>	<b>100.0</b>	<b>2,277,547</b>	<b>100.0</b>

Fuente: CEPAL, sobre la base de cifras oficiales.



Cuadro 12B (continuación)  
**COSTA RICA: COMPOSICIÓN DE LAS EXPORTACIONES DE BIENES SEGÚN DESTINO Y CATEGORÍAS, 1991**  
*(En miles de dólares y porcentajes)*

	Región		Estados Unidos		Japón		Unión Europea		Asia		Otros		Mundo	
	Valor	%	Valor	%	Valor	%	Valor	%	Valor	%	Valor	%	Valor	%
<b>Bienes primarios</b>	<b>7,816</b>	<b>2.8</b>	<b>396,782</b>	<b>51.2</b>	<b>17,058</b>	<b>83.7</b>	<b>420,542</b>	<b>93.4</b>	<b>11,519</b>	<b>50.6</b>	<b>40,359</b>	<b>52.4</b>	<b>894,075</b>	<b>54.9</b>
Agrícolas	7,550	2.7	396,767	51.2	17,050	83.6	420,542	93.4	11,519	50.6	40,359	52.4	893,787	54.9
Mineros	266	0.1	15	0.0	8	0.0	0	0.0	...	...	0	0.0	289	0.0
Energéticos	...	...	...	...	...	...	...	...	...	...	...	...	...	...
<b>Bienes industrializados</b>	<b>262,974</b>	<b>93.2</b>	<b>251,182</b>	<b>32.4</b>	<b>3,091</b>	<b>15.2</b>	<b>26,738</b>	<b>5.9</b>	<b>7,021</b>	<b>30.8</b>	<b>30,778</b>	<b>40.0</b>	<b>581,785</b>	<b>35.8</b>
Tradicionales	134,147	47.5	173,865	22.4	3,084	15.1	17,754	3.9	5,544	24.3	21,459	27.9	355,853	21.9
Alimentos, bebidas y tabaco	55,264	19.6	92,931	12.0	3,042	14.9	14,053	3.1	5,139	22.6	5,468	7.1	175,897	10.8
Otros tradicionales	78,883	28.0	80,934	10.4	43	0.2	3,701	0.8	405	1.8	15,990	20.8	179,956	11.1
Con elevadas economías de escala	65,681	23.3	44,991	5.8	...	...	5,108	1.1	414	1.8	6,643	8.6	122,837	7.5
Duraderos	1,117	0.4	1,315	0.2	0	0.0	...	...	...	...	122	0.2	2,554	0.2
Difusores de progreso técnico	62,029	22.0	31,012	4.0	6	0.0	3,877	0.9	1,063	4.7	2,555	3.3	100,542	6.2
<b>Otros bienes</b>	<b>11,363</b>	<b>4.0</b>	<b>126,676</b>	<b>16.4</b>	<b>237</b>	<b>1.2</b>	<b>3,090</b>	<b>0.7</b>	<b>4,241</b>	<b>18.6</b>	<b>5,877</b>	<b>7.6</b>	<b>151,484</b>	<b>9.3</b>
<b>Total</b>	<b>282,153</b>	<b>100.0</b>	<b>774,640</b>	<b>100.0</b>	<b>20,386</b>	<b>100.0</b>	<b>450,370</b>	<b>100.0</b>	<b>22,780</b>	<b>100.0</b>	<b>77,015</b>	<b>100.0</b>	<b>1,627,344</b>	<b>100.0</b>

Fuente: CEPAL, sobre la base de cifras oficiales.

Cuadro 12C (continuación)  
**COSTA RICA: COMPOSICIÓN DE LAS IMPORTACIONES DE BIENES SEGÚN ORIGEN Y CATEGORÍAS, 1991**  
*(En miles de dólares y porcentajes)*

	Región		Estados Unidos		Japón		Unión Europea		Asia		Otros		Mundo	
	Valor	%	Valor	%	Valor	%	Valor	%	Valor	%	Valor	%	Valor	%
<b>Bienes primarios</b>	<b>75,573</b>	<b>13.8</b>	<b>92,950</b>	<b>8.1</b>	<b>64</b>	<b>0.1</b>	<b>2,625</b>	<b>1.2</b>	<b>1,794</b>	<b>1.7</b>	<b>14,308</b>	<b>16.2</b>	<b>187,314</b>	<b>8.4</b>
Agrícolas	14,352	2.6	87,325	7.6	60	0.1	1,302	0.6	1,585	1.5	14,218	16.1	118,843	5.3
Mineros	2,916	0.5	4,562	0.4	3	0.0	1,324	0.6	208	0.2	82	0.1	9,095	0.4
Energéticos	58,305	10.6	1,063	0.1	...	...	...	...	...	...	8	0.0	59,376	2.7
<b>Bienes industrializados</b>	<b>459,490</b>	<b>83.8</b>	<b>744,629</b>	<b>65.0</b>	<b>109,864</b>	<b>92.7</b>	<b>207,523</b>	<b>92.7</b>	<b>88,506</b>	<b>82.0</b>	<b>70,753</b>	<b>80.0</b>	<b>1,680,764</b>	<b>75.2</b>
Tradicionales	133,341	24.3	141,840	12.4	5,064	4.3	44,637	19.9	47,474	44.0	11,148	12.6	383,504	17.2
Alimentos, bebidas y tabaco	41,732	7.6	14,948	1.3	20	0.0	15,005	6.7	220	0.2	509	0.6	72,434	3.2
Otros tradicionales	91,609	16.7	126,893	11.1	5,044	4.3	29,632	13.2	47,254	43.8	10,640	12.0	311,071	13.9
Con elevadas economías de escala	246,205	44.9	366,361	32.0	8,142	6.9	78,084	34.9	11,162	10.3	36,882	41.7	746,835	33.4
Duraderos	11,994	2.2	38,594	3.4	55,939	47.2	6,891	3.1	9,545	8.8	1,847	2.1	124,809	5.6
Difusores de progreso técnico	67,951	12.4	197,834	17.3	40,718	34.4	77,911	34.8	20,325	18.8	20,876	23.6	425,615	19.1
<b>Otros bienes</b>	<b>13,370</b>	<b>2.4</b>	<b>308,742</b>	<b>26.9</b>	<b>8,579</b>	<b>7.2</b>	<b>13,818</b>	<b>6.2</b>	<b>17,698</b>	<b>16.4</b>	<b>3,376</b>	<b>3.8</b>	<b>365,583</b>	<b>16.4</b>
<b>Total</b>	<b>548,433</b>	<b>100.0</b>	<b>1,146,321</b>	<b>100.0</b>	<b>118,506</b>	<b>100.0</b>	<b>223,966</b>	<b>100.0</b>	<b>107,997</b>	<b>100.0</b>	<b>88,437</b>	<b>100.0</b>	<b>2,233,661</b>	<b>100.0</b>

Fuente: CEPAL, sobre la base de cifras oficiales.

Cuadro 12B (continuación)  
**COSTA RICA: COMPOSICIÓN DE LAS EXPORTACIONES DE BIENES SEGÚN DESTINO Y CATEGORÍAS, 1992**  
 (En miles de dólares y porcentajes)

	Región		Estados Unidos		Japón		Unión Europea		Asia		Otros		Mundo	
	Valor	%	Valor	%	Valor	%	Valor	%	Valor	%	Valor	%	Valor	%
<b>Bienes primarios</b>	<b>43,901</b>	<b>11.1</b>	<b>490,021</b>	<b>55.7</b>	<b>11,033</b>	<b>82.5</b>	<b>406,372</b>	<b>89.5</b>	<b>7,095</b>	<b>38.9</b>	<b>36,535</b>	<b>58.5</b>	<b>994,956</b>	<b>54.6</b>
Agrícolas	43,412	11.0	489,955	55.7	11,033	82.5	406,372	89.5	7,095	38.9	35,365	56.6	993,231	54.5
Mineros	472	0.1	66	0.0	...	...	0	0.0	...	...	1,170	1.9	1,708	0.1
Energéticos	17	0.0	...	...	...	...	...	...	...	...	0	0.0	17	0.0
<b>Bienes industrializados</b>	<b>342,033</b>	<b>86.4</b>	<b>271,572</b>	<b>30.9</b>	<b>2,329</b>	<b>17.4</b>	<b>43,324</b>	<b>9.5</b>	<b>4,279</b>	<b>23.5</b>	<b>25,053</b>	<b>40.1</b>	<b>688,590</b>	<b>37.8</b>
Tradicionales	179,682	45.4	181,500	20.6	2,328	17.4	29,610	6.5	2,794	15.3	19,830	31.7	415,744	22.8
Alimentos, bebidas y tabaco	78,542	19.8	88,329	10.0	2,191	16.4	24,761	5.5	1,980	10.9	6,410	10.3	202,213	11.1
Otros tradicionales	101,140	25.5	93,171	10.6	137	1.0	4,850	1.1	814	4.5	13,420	21.5	213,532	11.7
Con elevadas economías de escala	87,021	22.0	56,639	6.4	...	...	8,617	1.9	79	0.4	3,591	5.7	155,948	8.6
Duraderos	1,509	0.4	985	0.1	...	...	4	0.0	...	...	5	0.0	2,504	0.1
Difusores de progreso técnico	73,821	18.6	32,448	3.7	2	0.0	5,092	1.1	1,406	7.7	1,627	2.6	114,395	6.3
<b>Otros bienes</b>	<b>10,032</b>	<b>2.5</b>	<b>118,042</b>	<b>13.4</b>	<b>11</b>	<b>0.1</b>	<b>4,471</b>	<b>1.0</b>	<b>6,868</b>	<b>37.7</b>	<b>918</b>	<b>1.5</b>	<b>140,342</b>	<b>7.7</b>
<b>Total</b>	<b>395,966</b>	<b>100.0</b>	<b>879,635</b>	<b>100.0</b>	<b>13,373</b>	<b>100.0</b>	<b>454,167</b>	<b>100.0</b>	<b>18,242</b>	<b>100.0</b>	<b>62,505</b>	<b>100.0</b>	<b>1,823,888</b>	<b>100.0</b>

Fuente: CEPAL, sobre la base de cifras oficiales.

Cuadro 12C (continuación)  
**COSTA RICA: COMPOSICIÓN DE LAS IMPORTACIONES DE BIENES SEGÚN ORIGEN Y CATEGORÍAS, 1992**  
 (En miles de dólares y porcentajes)

	Región		Estados Unidos		Japón		Unión Europea		Asia		Otros		Mundo	
	Valor	%	Valor	%	Valor	%	Valor	%	Valor	%	Valor	%	Valor	%
<b>Bienes primarios</b>	<b>114,060</b>	<b>16.5</b>	<b>96,953</b>	<b>7.0</b>	<b>52</b>	<b>0.0</b>	<b>4,073</b>	<b>1.3</b>	<b>1,367</b>	<b>0.9</b>	<b>16,782</b>	<b>19.5</b>	<b>233,287</b>	<b>8.4</b>
Agrícolas	25,400	3.7	91,213	6.6	41	0.0	3,012	1.0	1,132	0.8	16,697	19.4	137,494	4.9
Mineros	2,752	0.4	5,177	0.4	9	0.0	1,060	0.3	236	0.2	85	0.1	9,319	0.3
Energéticos	85,908	12.4	563	0.0	2	0.0	1	0.0	...	...	0	0.0	86,474	3.1
<b>Bienes industrializados</b>	<b>569,344</b>	<b>82.2</b>	<b>1,024,431</b>	<b>74.1</b>	<b>162,371</b>	<b>96.2</b>	<b>289,131</b>	<b>94.4</b>	<b>131,075</b>	<b>87.4</b>	<b>65,865</b>	<b>76.6</b>	<b>2,242,217</b>	<b>80.5</b>
Tradicionales	172,520	24.9	222,214	16.1	6,448	3.8	56,864	18.6	65,805	43.9	8,370	9.7	532,222	19.1
Alimentos, bebidas y tabaco	47,201	6.8	31,869	2.3	101	0.1	14,519	4.7	624	0.4	668	0.8	94,981	3.4
Otros tradicionales	125,319	18.1	190,345	13.8	6,348	3.8	42,345	13.8	65,182	43.5	7,702	9.0	437,241	15.7
Con elevadas economías de escala	286,235	41.3	411,923	29.8	16,622	9.8	95,533	31.2	12,541	8.4	36,453	42.4	859,307	30.8
Duraderos	22,541	3.3	116,550	8.4	98,211	58.2	11,828	3.9	24,234	16.2	1,595	1.9	274,960	9.9
Difusores de progreso técnico	88,047	12.7	273,743	19.8	41,090	24.3	124,906	40.8	28,495	19.0	19,448	22.6	575,729	20.7
<b>Otros bienes</b>	<b>9,073</b>	<b>1.3</b>	<b>260,973</b>	<b>18.9</b>	<b>6,431</b>	<b>3.8</b>	<b>13,002</b>	<b>4.2</b>	<b>17,456</b>	<b>11.6</b>	<b>3,361</b>	<b>3.9</b>	<b>310,296</b>	<b>11.1</b>
<b>Total</b>	<b>692,478</b>	<b>100.0</b>	<b>1,382,356</b>	<b>100.0</b>	<b>168,854</b>	<b>100.0</b>	<b>306,206</b>	<b>100.0</b>	<b>149,898</b>	<b>100.0</b>	<b>86,008</b>	<b>100.0</b>	<b>2,785,800</b>	<b>100.0</b>

Fuente: CEPAL, sobre la base de cifras oficiales.

Cuadro 12B (continuación)  
**COSTA RICA: COMPOSICIÓN DE LAS EXPORTACIONES DE BIENES SEGÚN DESTINO Y CATEGORÍAS, 1993**  
*(En miles de dólares y porcentajes)*

	Región		Estados Unidos		Japón		Unión Europea		Asia		Otros		Mundo	
	Valor	%	Valor	%	Valor	%	Valor	%	Valor	%	Valor	%	Valor	%
<b>Bienes primarios</b>	<b>38,723</b>	<b>9.0</b>	<b>532,531</b>	<b>61.1</b>	<b>10,160</b>	<b>87.5</b>	<b>493,948</b>	<b>91.2</b>	<b>9,483</b>	<b>67.9</b>	<b>40,826</b>	<b>55.1</b>	<b>1,125,671</b>	<b>58.0</b>
Agrícolas	38,291	8.9	532,470	61.1	10,160	87.5	493,947	91.1	9,483	67.9	38,253	51.6	1,122,603	57.8
Mineros	425	0.1	62	0.0	...	...	1	0.0	...	...	2,573	3.5	3,061	0.2
Energéticos	7	0.0	...	...	...	...	...	...	...	...	0	0.0	7	0.0
<b>Bienes industrializados</b>	<b>382,285</b>	<b>89.2</b>	<b>333,403</b>	<b>38.2</b>	<b>1,450</b>	<b>12.5</b>	<b>47,223</b>	<b>8.7</b>	<b>4,316</b>	<b>30.9</b>	<b>32,836</b>	<b>44.3</b>	<b>801,513</b>	<b>41.3</b>
Tradicionales	196,482	45.9	235,987	27.1	1,449	12.5	38,005	7.0	3,265	23.4	25,438	34.3	500,625	25.8
Alimentos, bebidas y tabaco	85,370	19.9	114,411	13.1	1,420	12.2	33,140	6.1	2,069	14.8	15,862	21.4	252,272	13.0
Otros tradicionales	111,112	25.9	121,575	13.9	29	0.3	4,865	0.9	1,196	8.6	9,576	12.9	248,354	12.8
Con elevadas economías de escala	99,269	23.2	66,347	7.6	0	0.0	5,586	1.0	6	0.0	1,967	2.7	173,175	8.9
Duraderos	2,446	0.6	1,058	0.1	...	...	20	0.0	...	...	4,040	5.5	7,564	0.4
Difusores de progreso técnico	84,088	19.6	30,011	3.4	0	0.0	3,613	0.7	1,045	7.5	1,391	1.9	120,149	6.2
<b>Otros bienes</b>	<b>7,424</b>	<b>1.7</b>	<b>5,781</b>	<b>0.7</b>	<b>0</b>	<b>0.0</b>	<b>735</b>	<b>0.1</b>	<b>161</b>	<b>1.2</b>	<b>423</b>	<b>0.6</b>	<b>14,524</b>	<b>0.7</b>
<b>Total</b>	<b>428,432</b>	<b>100.0</b>	<b>871,716</b>	<b>100.0</b>	<b>11,609</b>	<b>100.0</b>	<b>541,906</b>	<b>100.0</b>	<b>13,959</b>	<b>100.0</b>	<b>74,085</b>	<b>100.0</b>	<b>1,941,708</b>	<b>100.0</b>

Fuente: CEPAL, sobre la base de cifras oficiales.

Cuadro 12C (continuación)  
**COSTA RICA: COMPOSICIÓN DE LAS IMPORTACIONES DE BIENES SEGÚN ORIGEN Y CATEGORÍAS, 1993**  
*(En miles de dólares y porcentajes)*

	Región		Estados Unidos		Japón		Unión Europea		Asia		Otros		Mundo	
	Valor	%	Valor	%	Valor	%	Valor	%	Valor	%	Valor	%	Valor	%
<b>Bienes primarios</b>	<b>108,977</b>	<b>14.0</b>	<b>142,671</b>	<b>11.0</b>	<b>66</b>	<b>0.0</b>	<b>3,805</b>	<b>1.1</b>	<b>833</b>	<b>0.7</b>	<b>18,469</b>	<b>11.7</b>	<b>274,822</b>	<b>9.4</b>
Agrícolas	31,625	4.1	134,438	10.4	66	0.0	2,941	0.8	707	0.6	18,206	11.6	187,984	6.4
Mineros	4,460	0.6	3,527	0.3	0	0.0	852	0.2	126	0.1	264	0.2	9,227	0.3
Energéticos	72,892	9.3	4,706	0.4	...	...	12	0.0	...	...	0	0.0	77,611	2.7
<b>Bienes industrializados</b>	<b>669,721</b>	<b>85.8</b>	<b>1,149,935</b>	<b>88.8</b>	<b>217,244</b>	<b>99.8</b>	<b>351,964</b>	<b>98.4</b>	<b>118,306</b>	<b>99.3</b>	<b>137,953</b>	<b>87.7</b>	<b>2,645,121</b>	<b>90.4</b>
Tradicionales	201,136	25.8	259,158	20.0	7,491	3.4	64,519	18.0	70,568	59.2	19,464	12.4	622,336	21.3
Alimentos, bebidas y tabaco	56,352	7.2	33,582	2.6	57	0.0	19,190	5.4	486	0.4	1,071	0.7	110,738	3.8
Otros tradicionales	144,784	18.6	225,577	17.4	7,434	3.4	45,329	12.7	70,082	58.8	18,393	11.7	511,598	17.5
Con elevadas economías de escala	317,284	40.7	413,693	32.0	13,170	6.0	108,608	30.4	8,405	7.1	55,462	35.3	916,621	31.3
Duraderos	53,881	6.9	146,686	11.3	104,170	47.8	20,145	5.6	16,746	14.1	18,387	11.7	360,015	12.3
Difusores de progreso técnico	97,420	12.5	330,397	25.5	92,413	42.4	158,692	44.4	22,587	19.0	44,640	28.4	746,149	25.5
<b>Otros bienes</b>	<b>1,525</b>	<b>0.2</b>	<b>2,165</b>	<b>0.2</b>	<b>473</b>	<b>0.2</b>	<b>1,903</b>	<b>0.5</b>	<b>45</b>	<b>0.0</b>	<b>792</b>	<b>0.5</b>	<b>6,903</b>	<b>0.2</b>
<b>Total</b>	<b>780,223</b>	<b>100.0</b>	<b>1,294,771</b>	<b>100.0</b>	<b>217,783</b>	<b>100.0</b>	<b>357,672</b>	<b>100.0</b>	<b>119,183</b>	<b>100.0</b>	<b>157,214</b>	<b>100.0</b>	<b>2,926,846</b>	<b>100.0</b>

Fuente: CEPAL, sobre la base de cifras oficiales.

Cuadro 12B (continuación)  
**COSTA RICA: COMPOSICIÓN DE LAS EXPORTACIONES DE BIENES SEGÚN DESTINO Y CATEGORÍAS, 1994**  
*(En miles de dólares y porcentajes)*

	Región		Estados Unidos		Japón		Unión Europea		Asia		Otros		Mundo	
	Valor	%	Valor	%	Valor	%	Valor	%	Valor	%	Valor	%	Valor	%
<b>Bienes primarios</b>	<b>15,226</b>	<b>3.3</b>	<b>512,086</b>	<b>53.2</b>	<b>13,303</b>	<b>68.4</b>	<b>626,686</b>	<b>91.7</b>	<b>14,892</b>	<b>75.4</b>	<b>37,014</b>	<b>47.5</b>	<b>1,219,208</b>	<b>54.9</b>
Agrícolas	14,820	3.2	512,066	53.2	13,303	68.4	626,683	91.7	14,892	75.4	33,836	43.4	1,215,600	54.7
Mineros	406	0.1	20	0.0	...	...	3	0.0	...	...	3,178	4.1	3,607	0.2
Energéticos	1	0.0	...	...	...	...	...	...	...	...	0	0.0	1	0.0
<b>Bienes industrializados</b>	<b>439,006</b>	<b>96.1</b>	<b>339,378</b>	<b>35.2</b>	<b>6,118</b>	<b>31.4</b>	<b>53,391</b>	<b>7.8</b>	<b>4,761</b>	<b>24.1</b>	<b>39,933</b>	<b>51.2</b>	<b>882,586</b>	<b>39.7</b>
Tradicionales	230,028	50.4	251,954	26.2	6,114	31.4	42,362	6.2	3,903	19.8	27,038	34.7	561,398	25.3
Alimentos, bebidas y tabaco	95,987	21.0	98,529	10.2	6,051	31.1	30,564	4.5	65	0.3	19,327	24.8	250,522	11.3
Otros tradicionales	134,041	29.3	153,426	15.9	63	0.3	11,798	1.7	3,838	19.4	7,711	9.9	310,876	14.0
Con elevadas economías de escala	110,878	24.3	61,884	6.4	0	0.0	6,370	0.9	9	0.0	10,026	12.9	189,167	8.5
Duraderos	9,778	2.1	1,260	0.1	...	...	5	0.0	...	...	12	0.0	11,055	0.5
Difusores de progreso técnico	88,321	19.3	24,280	2.5	4	0.0	4,654	0.7	850	4.3	2,857	3.7	120,966	5.4
<b>Otros bienes</b>	<b>2,548</b>	<b>0.6</b>	<b>111,541</b>	<b>11.6</b>	<b>33</b>	<b>0.2</b>	<b>3,332</b>	<b>0.5</b>	<b>99</b>	<b>0.5</b>	<b>1,053</b>	<b>1.4</b>	<b>118,606</b>	<b>5.3</b>
<b>Total</b>	<b>456,780</b>	<b>100.0</b>	<b>963,005</b>	<b>100.0</b>	<b>19,454</b>	<b>100.0</b>	<b>683,409</b>	<b>100.0</b>	<b>19,752</b>	<b>100.0</b>	<b>78,001</b>	<b>100.0</b>	<b>2,220,400</b>	<b>100.0</b>

Fuente: CEPAL, sobre la base de cifras oficiales.

Cuadro 12C (continuación)  
**COSTA RICA: COMPOSICIÓN DE LAS IMPORTACIONES DE BIENES SEGÚN ORIGEN Y CATEGORÍAS, 1994**  
*(En miles de dólares y porcentajes)*

	Región		Estados Unidos		Japón		Unión Europea		Asia		Otros		Mundo	
	Valor	%	Valor	%	Valor	%	Valor	%	Valor	%	Valor	%	Valor	%
<b>Bienes primarios</b>	<b>109,138</b>	<b>12.4</b>	<b>137,332</b>	<b>10.4</b>	<b>2,781</b>	<b>1.7</b>	<b>3,700</b>	<b>1.1</b>	<b>1,296</b>	<b>0.8</b>	<b>21,331</b>	<b>15.5</b>	<b>275,579</b>	<b>9.2</b>
Agrícolas	33,675	3.8	131,434	9.9	2,770	1.7	3,332	1.0	1,162	0.7	21,165	15.4	193,538	6.4
Mineros	4,331	0.5	4,618	0.3	11	0.0	361	0.1	133	0.1	167	0.1	9,621	0.3
Energéticos	71,132	8.1	1,279	0.1	...	...	7	0.0	1	0.0	0	0.0	72,420	2.4
<b>Bienes industrializados</b>	<b>770,882</b>	<b>87.5</b>	<b>1,183,944</b>	<b>89.5</b>	<b>162,981</b>	<b>97.9</b>	<b>336,953</b>	<b>98.4</b>	<b>153,642</b>	<b>99.0</b>	<b>115,610</b>	<b>84.1</b>	<b>2,724,011</b>	<b>90.6</b>
Tradicionales	259,204	29.4	233,405	17.6	7,276	4.4	78,232	22.8	66,859	43.1	16,076	11.7	661,051	22.0
Alimentos, bebidas y tabaco	71,433	8.1	44,257	3.3	39	0.0	18,996	5.5	653	0.4	885	0.6	136,263	4.5
Otros tradicionales	187,770	21.3	189,147	14.3	7,237	4.3	59,236	17.3	66,206	42.6	15,191	11.1	524,788	17.5
Con elevadas economías de escala	359,080	40.8	443,441	33.5	11,142	6.7	100,161	29.2	14,939	9.6	64,597	47.0	993,359	33.1
Duraderos	32,091	3.6	170,358	12.9	96,289	57.8	23,863	7.0	45,890	29.6	3,606	2.6	372,097	12.4
Difusores de progreso técnico	120,507	13.7	336,741	25.5	48,274	29.0	134,698	39.3	25,954	16.7	31,331	22.8	697,504	23.2
<b>Otros bienes</b>	<b>615</b>	<b>0.1</b>	<b>1,685</b>	<b>0.1</b>	<b>692</b>	<b>0.4</b>	<b>1,904</b>	<b>0.6</b>	<b>313</b>	<b>0.2</b>	<b>516</b>	<b>0.4</b>	<b>5,724</b>	<b>0.2</b>
<b>Total</b>	<b>880,635</b>	<b>100.0</b>	<b>1,322,960</b>	<b>100.0</b>	<b>166,455</b>	<b>100.0</b>	<b>342,557</b>	<b>100.0</b>	<b>155,250</b>	<b>100.0</b>	<b>137,457</b>	<b>100.0</b>	<b>3,005,314</b>	<b>100.0</b>

Fuente: CEPAL, sobre la base de cifras oficiales.

Cuadro 12B (continuación)  
**COSTA RICA: COMPOSICIÓN DE LAS EXPORTACIONES DE BIENES SEGÚN DESTINO Y CATEGORÍAS, 1995**  
 (En miles de dólares y porcentajes)

	Región		Estados Unidos		Japón		Unión Europea		Asia		Otros		Mundo	
	Valor	%	Valor	%	Valor	%	Valor	%	Valor	%	Valor	%	Valor	%
<b>Bienes primarios</b>	<b>20,087</b>	<b>3.5</b>	<b>618,868</b>	<b>57.1</b>	<b>17,616</b>	<b>62.8</b>	<b>752,589</b>	<b>90.6</b>	<b>29,069</b>	<b>44.5</b>	<b>92,370</b>	<b>73.2</b>	<b>1,530,599</b>	<b>56.7</b>
Agrícolas	19,214	3.4	618,865	57.1	17,616	62.8	752,589	90.6	29,069	44.5	89,332	70.8	1,526,685	56.5
Mineros	873	0.2	3	0.0	...	...	...	...	...	...	3,038	2.4	3,914	0.1
Energéticos	...	...	...	...	...	...	...	...	...	...	...	...	...	...
<b>Bienes industrializados</b>	<b>543,946</b>	<b>95.9</b>	<b>342,732</b>	<b>31.6</b>	<b>10,243</b>	<b>36.5</b>	<b>75,098</b>	<b>9.0</b>	<b>36,143</b>	<b>55.3</b>	<b>32,807</b>	<b>26.0</b>	<b>1,040,968</b>	<b>38.5</b>
Tradicionales	287,134	50.6	237,759	21.9	10,243	36.5	58,293	7.0	34,764	53.2	20,890	16.6	649,083	24.0
Alimentos, bebidas y tabaco	118,452	20.9	91,558	8.4	10,181	36.3	47,404	5.7	30,670	46.9	12,852	10.2	311,116	11.5
Otros tradicionales	168,683	29.7	146,202	13.5	62	0.2	10,889	1.3	4,095	6.3	8,038	6.4	337,967	12.5
Con elevadas economías de escala	141,502	25.0	76,829	7.1	...	...	11,612	1.4	138	0.2	8,718	6.9	238,799	8.8
Duraderos	11,712	2.1	1,270	0.1	...	...	0	0.0	...	...	7	0.0	12,988	0.5
Difusores de progreso técnico	103,598	18.3	26,873	2.5	...	...	5,193	0.6	1,241	1.9	3,193	2.5	140,099	5.2
<b>Otros bienes</b>	<b>3,025</b>	<b>0.5</b>	<b>123,063</b>	<b>11.3</b>	<b>195</b>	<b>0.7</b>	<b>2,851</b>	<b>0.3</b>	<b>124</b>	<b>0.2</b>	<b>934</b>	<b>0.7</b>	<b>130,191</b>	<b>4.8</b>
<b>Total</b>	<b>567,058</b>	<b>100.0</b>	<b>1,084,662</b>	<b>100.0</b>	<b>28,054</b>	<b>100.0</b>	<b>830,538</b>	<b>100.0</b>	<b>65,336</b>	<b>100.0</b>	<b>126,111</b>	<b>100.0</b>	<b>2,701,759</b>	<b>100.0</b>

Fuente: CEPAL, sobre la base de cifras oficiales.

Cuadro 12C (continuación)  
**COSTA RICA: COMPOSICIÓN DE LAS IMPORTACIONES DE BIENES SEGÚN ORIGEN Y CATEGORÍAS, 1995**  
 (En miles de dólares y porcentajes)

	Región		Estados Unidos		Japón		Unión Europea		Asia		Otros		Mundo	
	Valor	%	Valor	%	Valor	%	Valor	%	Valor	%	Valor	%	Valor	%
<b>Bienes primarios</b>	<b>142,015</b>	<b>14.2</b>	<b>165,401</b>	<b>11.5</b>	<b>193</b>	<b>0.2</b>	<b>4,834</b>	<b>1.3</b>	<b>1,602</b>	<b>1.6</b>	<b>14,444</b>	<b>9.5</b>	<b>328,489</b>	<b>10.3</b>
Agrícolas	44,520	4.5	158,989	11.1	188	0.2	3,708	1.0	1,413	1.4	14,213	9.3	223,031	7.0
Mineros	3,050	0.3	4,024	0.3	5	0.0	1,097	0.3	189	0.2	216	0.1	8,581	0.3
Energéticos	94,446	9.4	2,388	0.2	...	...	30	0.0	...	...	15	0.0	96,878	3.0
<b>Bienes industrializados</b>	<b>857,299</b>	<b>85.8</b>	<b>1,266,335</b>	<b>88.4</b>	<b>122,555</b>	<b>99.8</b>	<b>368,771</b>	<b>98.5</b>	<b>101,329</b>	<b>98.3</b>	<b>137,751</b>	<b>90.4</b>	<b>2,854,040</b>	<b>89.6</b>
Tradicionales	270,666	27.1	236,740	16.5	5,930	4.8	80,995	21.6	56,351	54.6	21,362	14.0	672,042	21.1
Alimentos, bebidas y tabaco	65,219	6.5	31,091	2.2	29	0.0	19,207	5.1	577	0.6	4,473	2.9	120,595	3.8
Otros tradicionales	205,447	20.6	205,649	14.4	5,900	4.8	61,788	16.5	55,774	54.1	16,889	11.1	551,447	17.3
Con elevadas economías de escala	396,154	39.6	510,999	35.7	12,537	10.2	131,367	35.1	11,282	10.9	66,500	43.6	1,128,840	35.4
Duraderos	37,893	3.8	140,605	9.8	69,665	56.7	21,787	5.8	14,207	13.8	21,027	13.8	305,183	9.6
Difusores de progreso técnico	152,587	15.3	377,990	26.4	34,424	28.0	134,622	36.0	19,490	18.9	28,862	18.9	747,976	23.5
<b>Otros bienes</b>	<b>264</b>	<b>0.0</b>	<b>806</b>	<b>0.1</b>	<b>114</b>	<b>0.1</b>	<b>862</b>	<b>0.2</b>	<b>191</b>	<b>0.2</b>	<b>243</b>	<b>0.2</b>	<b>2,481</b>	<b>0.1</b>
<b>Total</b>	<b>999,578</b>	<b>100.0</b>	<b>1,432,541</b>	<b>100.0</b>	<b>122,863</b>	<b>100.0</b>	<b>374,467</b>	<b>100.0</b>	<b>103,123</b>	<b>100.0</b>	<b>152,438</b>	<b>100.0</b>	<b>3,185,010</b>	<b>100.0</b>

Fuente: CEPAL, sobre la base de cifras oficiales.

Cuadro 12B (continuación)  
**COSTA RICA: COMPOSICIÓN DE LAS EXPORTACIONES DE BIENES SEGÚN DESTINO Y CATEGORÍAS, 1996**  
*(En miles de dólares y porcentajes)*

	Región		Estados Unidos		Japón		Unión Europea		Asia		Otros		Mundo	
	Valor	%	Valor	%	Valor	%	Valor	%	Valor	%	Valor	%	Valor	%
<b>Bienes primarios</b>	<b>25,732</b>	<b>3.9</b>	<b>673,521</b>	<b>65.6</b>	<b>21,347</b>	<b>60.8</b>	<b>769,390</b>	<b>89.7</b>	<b>48,153</b>	<b>87.6</b>	<b>92,104</b>	<b>61.1</b>	<b>1,630,246</b>	<b>58.6</b>
Agrícolas	25,038	3.8	673,401	65.6	21,347	60.8	769,387	89.7	48,153	87.6	87,864	58.3	1,625,191	58.5
Mineros	693	0.1	120	0.0	...	...	3	0.0	...	...	4,240	2.8	5,056	0.2
Energéticos	0	0.0	...	...	...	...	...	...	...	...	0	0.0	0	0.0
<b>Bienes industrializados</b>	<b>623,565</b>	<b>95.3</b>	<b>344,083</b>	<b>33.5</b>	<b>13,743</b>	<b>39.1</b>	<b>88,250</b>	<b>10.3</b>	<b>6,816</b>	<b>12.4</b>	<b>58,153</b>	<b>38.6</b>	<b>1,134,609</b>	<b>40.8</b>
Tradicionales	328,342	50.2	235,485	22.9	13,707	39.0	67,145	7.8	3,549	6.5	42,680	28.3	690,908	24.9
Alimentos, bebidas y tabaco	166,807	25.5	126,516	12.3	13,552	38.6	52,860	6.2	74	0.1	18,589	12.3	378,397	13.6
Otros tradicionales	161,535	24.7	108,970	10.6	155	0.4	14,285	1.7	3,475	6.3	24,092	16.0	312,512	11.2
Con elevadas economías de escala	162,200	24.8	77,950	7.6	...	...	15,093	1.8	1,411	2.6	9,038	6.0	265,692	9.6
Duraderos	20,634	3.2	3,531	0.3	0	0.0	156	0.0	22	0.0	61	0.0	24,405	0.9
Difusores de progreso técnico	112,389	17.2	27,116	2.6	35	0.1	5,856	0.7	1,834	3.3	6,373	4.2	153,603	5.5
<b>Otros bienes</b>	<b>4,985</b>	<b>0.8</b>	<b>9,063</b>	<b>0.9</b>	<b>22</b>	<b>0.1</b>	<b>363</b>	<b>0.0</b>	<b>27</b>	<b>0.0</b>	<b>479</b>	<b>0.3</b>	<b>14,939</b>	<b>0.5</b>
<b>Total</b>	<b>654,281</b>	<b>100.0</b>	<b>1,026,666</b>	<b>100.0</b>	<b>35,112</b>	<b>100.0</b>	<b>858,003</b>	<b>100.0</b>	<b>54,996</b>	<b>100.0</b>	<b>150,735</b>	<b>100.0</b>	<b>2,779,794</b>	<b>100.0</b>

Fuente: CEPAL, sobre la base de cifras oficiales.

Cuadro 12C (continuación)  
**COSTA RICA: COMPOSICIÓN DE LAS IMPORTACIONES DE BIENES SEGÚN ORIGEN Y CATEGORÍAS, 1996**  
*(En miles de dólares y porcentajes)*

	Región		Estados Unidos		Japón		Unión Europea		Asia		Otros		Mundo	
	Valor	%	Valor	%	Valor	%	Valor	%	Valor	%	Valor	%	Valor	%
<b>Bienes primarios</b>	<b>181,919</b>	<b>16.1</b>	<b>260,391</b>	<b>15.9</b>	<b>248</b>	<b>0.2</b>	<b>5,759</b>	<b>1.5</b>	<b>3,781</b>	<b>2.9</b>	<b>17,760</b>	<b>13.7</b>	<b>469,859</b>	<b>13.2</b>
Agrícolas	70,004	6.2	249,910	15.3	248	0.2	5,193	1.4	3,566	2.7	17,567	13.6	346,488	9.8
Mineros	4,755	0.4	2,512	0.2	0	0.0	561	0.1	215	0.2	182	0.1	8,225	0.2
Energéticos	107,161	9.5	7,968	0.5	...	...	5	0.0	...	...	12	0.0	115,145	3.2
<b>Bienes industrializados</b>	<b>944,744</b>	<b>83.8</b>	<b>1,273,258</b>	<b>77.8</b>	<b>145,263</b>	<b>99.8</b>	<b>369,685</b>	<b>98.3</b>	<b>126,925</b>	<b>96.7</b>	<b>111,223</b>	<b>86.0</b>	<b>2,971,098</b>	<b>83.8</b>
Tradicionales	298,747	26.5	238,438	14.6	8,658	5.9	81,237	21.6	59,329	45.2	17,374	13.4	703,784	19.8
Alimentos, bebidas y tabaco	72,523	6.4	32,929	2.0	78	0.1	20,457	5.4	604	0.5	5,044	3.9	131,634	3.7
Otros tradicionales	226,224	20.1	205,510	12.6	8,580	5.9	60,781	16.2	58,725	44.7	12,331	9.5	572,150	16.1
Con elevadas economías de escala	459,375	40.7	465,216	28.4	12,513	8.6	115,237	30.7	17,744	13.5	62,736	48.5	1,132,821	31.9
Duraderos	40,456	3.6	186,450	11.4	92,870	63.8	24,590	6.5	24,918	19.0	3,707	2.9	372,990	10.5
Difusores de progreso técnico	146,167	13.0	383,154	23.4	31,221	21.5	148,621	39.5	24,934	19.0	27,406	21.2	761,502	21.5
<b>Otros bienes</b>	<b>1,076</b>	<b>0.1</b>	<b>102,674</b>	<b>6.3</b>	<b>39</b>	<b>0.0</b>	<b>490</b>	<b>0.1</b>	<b>554</b>	<b>0.4</b>	<b>377</b>	<b>0.3</b>	<b>105,209</b>	<b>3.0</b>
<b>Total</b>	<b>1,127,739</b>	<b>100.0</b>	<b>1,636,322</b>	<b>100.0</b>	<b>145,550</b>	<b>100.0</b>	<b>375,934</b>	<b>100.0</b>	<b>131,260</b>	<b>100.0</b>	<b>129,360</b>	<b>100.0</b>	<b>3,546,165</b>	<b>100.0</b>

Fuente: CEPAL, sobre la base de cifras oficiales.

Cuadro 12B (continuación)  
**COSTA RICA: COMPOSICIÓN DE LAS EXPORTACIONES DE BIENES SEGÚN DESTINO Y CATEGORÍAS, 1997**  
*(En miles de dólares y porcentajes)*

	Región		Estados Unidos		Japón		Unión Europea		Asia		Otros		Mundo	
	Valor	%	Valor	%	Valor	%	Valor	%	Valor	%	Valor	%	Valor	%
<b>Bienes primarios</b>	<b>36,498</b>	<b>4.4</b>	<b>742,845</b>	<b>39.3</b>	<b>20,343</b>	<b>59.2</b>	<b>772,631</b>	<b>88.6</b>	<b>73,255</b>	<b>75.6</b>	<b>111,170</b>	<b>66.3</b>	<b>1,756,741</b>	<b>45.2</b>
Agrícolas	35,486	4.3	742,751	39.3	20,343	59.2	772,590	88.6	73,255	75.6	107,434	64.1	1,751,859	45.1
Mineros	992	0.1	94	0.0	...	...	40	0.0	1	0.0	3,735	2.2	4,863	0.1
Energéticos	20	0.0	...	...	...	...	...	...	...	...	0	0.0	20	0.0
<b>Bienes industrializados</b>	<b>784,565</b>	<b>94.8</b>	<b>1,139,628</b>	<b>60.3</b>	<b>14,008</b>	<b>40.8</b>	<b>98,512</b>	<b>11.3</b>	<b>23,602</b>	<b>24.4</b>	<b>55,485</b>	<b>33.1</b>	<b>2,115,800</b>	<b>54.4</b>
Tradicionales	396,760	47.9	693,410	36.7	10,715	31.2	76,356	8.8	4,985	5.1	37,117	22.1	1,219,342	31.4
Alimentos, bebidas y tabaco	181,443	21.9	124,801	6.6	9,957	29.0	54,613	6.3	91	0.1	17,981	10.7	388,887	10.0
Otros tradicionales	215,316	26.0	568,609	30.1	758	2.2	21,743	2.5	4,894	5.1	19,136	11.4	830,455	21.4
Con elevadas economías de escala	211,021	25.5	76,026	4.0	287	0.8	6,833	0.8	387	0.4	8,129	4.8	302,683	7.8
Duraderos	32,490	3.9	53,857	2.9	...	...	159	0.0	51	0.1	1,910	1.1	88,466	2.3
Difusores de progreso técnico	144,296	17.4	316,336	16.7	3,006	8.7	15,164	1.7	18,179	18.8	8,329	5.0	505,309	13.0
<b>Otros bienes</b>	<b>6,473</b>	<b>0.8</b>	<b>6,266</b>	<b>0.3</b>	<b>9</b>	<b>0.0</b>	<b>1,073</b>	<b>0.1</b>	<b>0</b>	<b>0.0</b>	<b>1,035</b>	<b>0.6</b>	<b>14,855</b>	<b>0.4</b>
<b>Total</b>	<b>827,536</b>	<b>100.0</b>	<b>1,888,739</b>	<b>100.0</b>	<b>34,359</b>	<b>100.0</b>	<b>872,215</b>	<b>100.0</b>	<b>96,857</b>	<b>100.0</b>	<b>167,690</b>	<b>100.0</b>	<b>3,887,397</b>	<b>100.0</b>

Fuente: CEPAL, sobre la base de cifras oficiales.

Cuadro 12C (continuación)  
**COSTA RICA: COMPOSICIÓN DE LAS IMPORTACIONES DE BIENES SEGÚN ORIGEN Y CATEGORÍAS, 1997**  
*(En miles de dólares y porcentajes)*

	Región		Estados Unidos		Japón		Unión Europea		Asia		Otros		Mundo	
	Valor	%	Valor	%	Valor	%	Valor	%	Valor	%	Valor	%	Valor	%
<b>Bienes primarios</b>	<b>192,637</b>	<b>15.4</b>	<b>191,759</b>	<b>9.1</b>	<b>65</b>	<b>0.0</b>	<b>6,453</b>	<b>1.4</b>	<b>1,984</b>	<b>1.3</b>	<b>19,508</b>	<b>7.2</b>	<b>412,406</b>	<b>9.2</b>
Agrícolas	96,774	7.7	177,685	8.4	65	0.0	6,033	1.3	1,831	1.2	19,143	7.1	301,531	6.7
Mineros	6,476	0.5	4,430	0.2	0	0.0	420	0.1	153	0.1	346	0.1	11,826	0.3
Energéticos	89,387	7.1	9,643	0.5	...	...	...	...	...	...	19	0.0	99,049	2.2
<b>Bienes industrializados</b>	<b>1,060,137</b>	<b>84.6</b>	<b>1,915,121</b>	<b>90.9</b>	<b>239,859</b>	<b>100.0</b>	<b>448,641</b>	<b>98.6</b>	<b>155,534</b>	<b>98.7</b>	<b>249,726</b>	<b>92.7</b>	<b>4,069,018</b>	<b>90.8</b>
Tradicionales	324,875	25.9	560,529	26.6	7,310	3.0	95,141	20.9	82,027	52.1	48,492	18.0	1,118,374	24.9
Alimentos, bebidas y tabaco	85,033	6.8	41,408	2.0	25	0.0	20,474	4.5	874	0.6	5,746	2.1	153,560	3.4
Otros tradicionales	239,842	19.1	519,120	24.6	7,285	3.0	74,668	16.4	81,152	51.5	42,746	15.9	964,814	21.5
Con elevadas economías de escala	503,254	40.2	530,794	25.2	7,892	3.3	140,014	30.8	17,402	11.0	97,929	36.4	1,297,286	28.9
Duraderos	55,031	4.4	191,125	9.1	172,537	71.9	28,974	6.4	20,946	13.3	41,521	15.4	510,134	11.4
Difusores de progreso técnico	176,977	14.1	632,674	30.0	52,119	21.7	184,513	40.5	35,160	22.3	61,783	22.9	1,143,225	25.5
<b>Otros bienes</b>	<b>515</b>	<b>0.0</b>	<b>415</b>	<b>0.0</b>	<b>0</b>	<b>0.0</b>	<b>133</b>	<b>0.0</b>	<b>7</b>	<b>0.0</b>	<b>141</b>	<b>0.1</b>	<b>1,211</b>	<b>0.0</b>
<b>Total</b>	<b>1,253,289</b>	<b>100.0</b>	<b>2,107,295</b>	<b>100.0</b>	<b>239,925</b>	<b>100.0</b>	<b>455,227</b>	<b>100.0</b>	<b>157,526</b>	<b>100.0</b>	<b>269,374</b>	<b>100.0</b>	<b>4,482,636</b>	<b>100.0</b>

Fuente: CEPAL, sobre la base de cifras oficiales.

Cuadro 12B (continuación)  
**COSTA RICA: COMPOSICIÓN DE LAS EXPORTACIONES DE BIENES SEGÚN DESTINO Y CATEGORÍAS, 1998**  
 (En miles de dólares y porcentajes)

	Región		Estados Unidos		Japón		Unión Europea		Asia		Otros		Mundo	
	Valor	%	Valor	%	Valor	%	Valor	%	Valor	%	Valor	%	Valor	%
<b>Bienes primarios</b>	<b>367,081</b>	<b>26.9</b>	<b>621,616</b>	<b>29.7</b>	<b>17,488</b>	<b>31.1</b>	<b>711,498</b>	<b>66.2</b>	<b>43,847</b>	<b>16.3</b>	<b>157,435</b>	<b>55.5</b>	<b>1,918,965</b>	<b>37.3</b>
Agrícolas	365,846	26.8	621,428	29.7	17,488	31.1	711,427	66.1	43,847	16.3	154,433	54.4	1,914,468	37.2
Mineros	1,231	0.1	189	0.0	...	...	71	0.0	...	...	3,002	1.1	4,494	0.1
Energéticos	4	0.0	...	...	...	...	...	...	...	...	0	0.0	4	0.0
<b>Bienes industrializados</b>	<b>998,262</b>	<b>73.1</b>	<b>1,473,195</b>	<b>70.3</b>	<b>38,667</b>	<b>68.9</b>	<b>363,613</b>	<b>33.8</b>	<b>224,760</b>	<b>83.7</b>	<b>126,330</b>	<b>44.5</b>	<b>3,224,827</b>	<b>62.7</b>
Tradicionales	543,131	39.8	628,806	30.0	6,334	11.3	68,923	6.4	10,447	3.9	56,411	19.9	1,314,051	25.5
Alimentos, bebidas y tabaco	236,334	17.3	122,452	5.8	5,068	9.0	55,583	5.2	796	0.3	23,272	8.2	443,504	8.6
Otros tradicionales	306,797	22.5	506,355	24.2	1,266	2.3	13,340	1.2	9,651	3.6	33,139	11.7	870,547	16.9
Con elevadas economías de escala	236,892	17.3	70,750	3.4	5	0.0	10,950	1.0	831	0.3	9,235	3.3	328,663	6.4
Duraderos	29,797	2.2	52,333	2.5	...	...	289	0.0	118	0.0	1,544	0.5	84,081	1.6
Difusores de progreso técnico	188,442	13.8	721,306	34.4	32,329	57.6	283,451	26.4	213,365	79.4	59,140	20.8	1,498,033	29.1
<b>Otros bienes</b>	<b>488</b>	<b>0.0</b>	<b>1,021</b>	<b>0.0</b>	<b>4</b>	<b>0.0</b>	<b>424</b>	<b>0.0</b>	<b>0</b>	<b>0.0</b>	<b>52</b>	<b>0.0</b>	<b>1,989</b>	<b>0.0</b>
<b>Total</b>	<b>1,365,831</b>	<b>100.0</b>	<b>2,095,833</b>	<b>100.0</b>	<b>56,159</b>	<b>100.0</b>	<b>1,075,535</b>	<b>100.0</b>	<b>268,607</b>	<b>100.0</b>	<b>283,817</b>	<b>100.0</b>	<b>5,145,782</b>	<b>100.0</b>

Fuente: CEPAL, sobre la base de cifras oficiales.

Cuadro 12C (continuación)  
**COSTA RICA: COMPOSICIÓN DE LAS IMPORTACIONES DE BIENES SEGÚN ORIGEN Y CATEGORÍAS, 1998**  
 (En miles de dólares y porcentajes)

	Región		Estados Unidos		Japón		Unión Europea		Asia		Otros		Mundo	
	Valor	%	Valor	%	Valor	%	Valor	%	Valor	%	Valor	%	Valor	%
<b>Bienes primarios</b>	<b>102,108</b>	<b>8.2</b>	<b>226,242</b>	<b>6.6</b>	<b>1,972</b>	<b>0.5</b>	<b>9,662</b>	<b>1.6</b>	<b>4,116</b>	<b>1.9</b>	<b>22,819</b>	<b>7.1</b>	<b>366,919</b>	<b>5.9</b>
Agrícolas	87,372	7.1	210,120	6.1	1,972	0.5	8,567	1.4	3,896	1.8	22,352	7.0	334,279	5.4
Mineros	8,446	0.7	6,884	0.2	0	0.0	1,083	0.2	220	0.1	451	0.1	17,083	0.3
Energéticos	6,290	0.5	9,238	0.3	...	...	12	0.0	0	0.0	16	0.0	15,556	0.3
<b>Bienes industrializados</b>	<b>1,135,613</b>	<b>91.7</b>	<b>3,224,030</b>	<b>93.4</b>	<b>383,119</b>	<b>99.5</b>	<b>584,991</b>	<b>98.3</b>	<b>209,917</b>	<b>98.1</b>	<b>298,212</b>	<b>92.9</b>	<b>5,835,883</b>	<b>94.1</b>
Tradicionales	365,450	29.5	978,758	28.4	6,815	1.8	123,423	20.7	101,811	47.6	36,588	11.4	1,612,844	26.0
Alimentos, bebidas y tabaco	94,836	7.7	49,281	1.4	80	0.0	25,418	4.3	1,318	0.6	5,536	1.7	176,468	2.8
Otros tradicionales	270,614	21.9	929,477	26.9	6,735	1.7	98,005	16.5	100,494	47.0	31,053	9.7	1,436,377	23.2
Con elevadas economías de escala	489,623	39.6	604,159	17.5	18,249	4.7	150,591	25.3	21,957	10.3	122,293	38.1	1,406,872	22.7
Duraderos	81,109	6.6	209,415	6.1	272,045	70.6	43,078	7.2	27,619	12.9	75,477	23.5	708,742	11.4
Difusores de progreso técnico	199,433	16.1	1,431,698	41.5	86,011	22.3	267,899	45.0	58,529	27.3	63,854	19.9	2,107,424	34.0
<b>Otros bienes</b>	<b>72</b>	<b>0.0</b>	<b>456</b>	<b>0.0</b>	<b>50</b>	<b>0.0</b>	<b>173</b>	<b>0.0</b>	<b>6</b>	<b>0.0</b>	<b>80</b>	<b>0.0</b>	<b>836</b>	<b>0.0</b>
<b>Total</b>	<b>1,237,793</b>	<b>100.0</b>	<b>3,450,728</b>	<b>100.0</b>	<b>385,140</b>	<b>100.0</b>	<b>594,826</b>	<b>100.0</b>	<b>214,039</b>	<b>100.0</b>	<b>321,112</b>	<b>100.0</b>	<b>6,203,638</b>	<b>100.0</b>

Fuente: CEPAL, sobre la base de cifras oficiales.



Cuadro 12B (continuación)  
**COSTA RICA: COMPOSICIÓN DE LAS EXPORTACIONES DE BIENES SEGÚN DESTINO Y CATEGORÍAS, 1999**  
*(En miles de dólares y porcentajes)*

	Región		Estados Unidos		Japón		Unión Europea		Asia		Otros		Mundo	
	Valor	%	Valor	%	Valor	%	Valor	%	Valor	%	Valor	%	Valor	%
<b>Bienes primarios</b>	<b>28,182</b>	<b>2.8</b>	<b>767,732</b>	<b>23.6</b>	<b>16,627</b>	<b>13.0</b>	<b>555,003</b>	<b>41.3</b>	<b>15,843</b>	<b>6.0</b>	<b>135,121</b>	<b>48.2</b>	<b>1,518,508</b>	<b>24.2</b>
Agrícolas	27,016	2.7	767,495	23.6	16,627	13.0	554,758	41.3	15,843	6.0	133,720	47.7	1,515,460	24.1
Mineros	969	0.1	237	0.0	...	...	245	0.0	...	...	1,400	0.5	2,851	0.0
Energéticos	197	0.0	0	0.0	...	...	...	...	...	...	0	0.0	197	0.0
<b>Bienes industrializados</b>	<b>975,442</b>	<b>97.2</b>	<b>2,489,171</b>	<b>76.4</b>	<b>111,222</b>	<b>87.0</b>	<b>787,244</b>	<b>58.6</b>	<b>249,241</b>	<b>94.0</b>	<b>144,947</b>	<b>51.7</b>	<b>4,757,267</b>	<b>75.8</b>
Tradicionales	469,300	46.7	679,288	20.9	4,496	3.5	76,237	5.7	11,046	4.2	32,797	11.7	1,273,163	20.3
Alimentos, bebidas y tabaco	234,940	23.4	110,442	3.4	3,179	2.5	57,662	4.3	606	0.2	20,900	7.5	427,729	6.8
Otros tradicionales	234,360	23.3	568,846	17.5	1,317	1.0	18,575	1.4	10,440	3.9	11,897	4.2	845,434	13.5
Con elevadas economías de escala	232,412	23.2	93,557	2.9	3	0.0	13,128	1.0	995	0.4	5,247	1.9	345,342	5.5
Duraderos	34,437	3.4	63,007	1.9	...	...	625	0.0	38	0.0	3,358	1.2	101,465	1.6
Difusores de progreso técnico	239,292	23.8	1,653,319	50.8	106,724	83.5	697,255	51.9	237,163	89.5	103,545	37.0	3,037,298	48.4
<b>Otros bienes</b>	<b>260</b>	<b>0.0</b>	<b>451</b>	<b>0.0</b>	<b>0</b>	<b>0.0</b>	<b>193</b>	<b>0.0</b>	<b>3</b>	<b>0.0</b>	<b>67</b>	<b>0.0</b>	<b>974</b>	<b>0.0</b>
<b>Total</b>	<b>1,003,884</b>	<b>100.0</b>	<b>3,257,354</b>	<b>100.0</b>	<b>127,849</b>	<b>100.0</b>	<b>1,342,440</b>	<b>100.0</b>	<b>265,087</b>	<b>100.0</b>	<b>280,135</b>	<b>100.0</b>	<b>6,276,749</b>	<b>100.0</b>

Fuente: CEPAL, sobre la base de cifras oficiales.

Cuadro 12C (continuación)  
**COSTA RICA: COMPOSICIÓN DE LAS IMPORTACIONES DE BIENES SEGÚN ORIGEN Y CATEGORÍAS, 1999**  
*(En miles de dólares y porcentajes)*

	Región		Estados Unidos		Japón		Unión Europea		Asia		Otros		Mundo	
	Valor	%	Valor	%	Valor	%	Valor	%	Valor	%	Valor	%	Valor	%
<b>Bienes primarios</b>	<b>106,895</b>	<b>8.1</b>	<b>163,366</b>	<b>5.0</b>	<b>242</b>	<b>0.1</b>	<b>7,866</b>	<b>1.5</b>	<b>2,228</b>	<b>1.0</b>	<b>19,763</b>	<b>5.9</b>	<b>300,360</b>	<b>5.0</b>
Agrícolas	81,502	6.1	152,457	4.7	242	0.1	6,834	1.3	2,057	0.9	19,204	5.8	262,296	4.4
Mineros	12,685	1.0	6,252	0.2	...	...	996	0.2	171	0.1	523	0.2	20,627	0.3
Energéticos	12,709	1.0	4,657	0.1	...	...	36	0.0	...	...	36	0.0	17,438	0.3
<b>Bienes industrializados</b>	<b>1,200,317</b>	<b>90.5</b>	<b>2,217,705</b>	<b>68.0</b>	<b>282,624</b>	<b>94.1</b>	<b>500,950</b>	<b>95.8</b>	<b>196,624</b>	<b>87.3</b>	<b>307,103</b>	<b>92.3</b>	<b>4,705,323</b>	<b>78.8</b>
Tradicionales	364,444	27.5	486,834	14.9	7,080	2.4	112,146	21.4	97,297	43.2	31,931	9.6	1,099,732	18.4
Alimentos, bebidas y tabaco	101,029	7.6	58,096	1.8	114	0.0	25,585	4.9	1,646	0.7	6,566	2.0	193,036	3.2
Otros tradicionales	263,415	19.9	428,738	13.1	6,967	2.3	86,561	16.5	95,651	42.5	25,365	7.6	906,697	15.2
Con elevadas economías de escala	562,418	42.4	557,051	17.1	19,151	6.4	134,953	25.8	21,018	9.3	124,920	37.6	1,419,511	23.8
Duraderos	78,561	5.9	130,057	4.0	154,347	51.4	30,473	5.8	26,602	11.8	78,191	23.5	498,231	8.3
Difusores de progreso técnico	194,895	14.7	1,043,764	32.0	102,046	34.0	223,377	42.7	51,706	23.0	72,061	21.7	1,687,849	28.3
<b>Otros bienes</b>	<b>19,794</b>	<b>1.5</b>	<b>879,708</b>	<b>27.0</b>	<b>17,565</b>	<b>5.8</b>	<b>14,319</b>	<b>2.7</b>	<b>26,394</b>	<b>11.7</b>	<b>5,742</b>	<b>1.7</b>	<b>963,523</b>	<b>16.1</b>
<b>Total</b>	<b>1,327,006</b>	<b>100.0</b>	<b>3,260,779</b>	<b>100.0</b>	<b>300,431</b>	<b>100.0</b>	<b>523,135</b>	<b>100.0</b>	<b>225,246</b>	<b>100.0</b>	<b>332,609</b>	<b>100.0</b>	<b>5,969,206</b>	<b>100.0</b>

Fuente: CEPAL, sobre la base de cifras oficiales.

Cuadro 12B (conclusión)  
**COSTA RICA: COMPOSICIÓN DE LAS EXPORTACIONES DE BIENES SEGÚN DESTINO Y CATEGORÍAS, 2000**  
*(En miles de dólares y porcentajes)*

	Región		Estados Unidos		Japón		Unión Europea		Asia		Otros		Mundo	
	Valor	%	Valor	%	Valor	%	Valor	%	Valor	%	Valor	%	Valor	%
<b>Bienes primarios</b>	<b>21,522</b>	<b>2.1</b>	<b>725,575</b>	<b>25.5</b>	<b>20,013</b>	<b>39.2</b>	<b>432,011</b>	<b>40.4</b>	<b>19,563</b>	<b>10.0</b>	<b>155,668</b>	<b>55.1</b>	<b>1,374,351</b>	<b>25.1</b>
Agrícolas	20,038	1.9	724,354	25.4	20,013	39.2	431,641	40.3	19,563	10.0	155,637	55.1	1,371,246	25.0
Mineros	949	0.1	1,220	0.0	...	...	370	0.0	...	...	31	0.0	2,570	0.0
Energéticos	536	0.1	0	0.0	...	...	...	...	...	...	0	0.0	536	0.0
<b>Bienes industrializados</b>	<b>1,010,987</b>	<b>97.9</b>	<b>2,124,549</b>	<b>74.5</b>	<b>31,031</b>	<b>60.8</b>	<b>637,609</b>	<b>59.6</b>	<b>176,761</b>	<b>90.0</b>	<b>126,885</b>	<b>44.9</b>	<b>4,107,821</b>	<b>74.9</b>
Tradicionales	492,790	47.7	638,980	22.4	2,735	5.4	74,657	7.0	6,362	3.2	24,187	8.6	1,239,710	22.6
Alimentos, bebidas y tabaco	227,905	22.1	124,296	4.4	2,308	4.5	60,244	5.6	341	0.2	16,393	5.8	431,488	7.9
Otros tradicionales	264,885	25.7	514,684	18.1	427	0.8	14,413	1.3	6,020	3.1	7,793	2.8	808,223	14.7
Con elevadas economías de escala	241,366	23.4	94,219	3.3	80	0.2	16,131	1.5	2,946	1.5	7,886	2.8	362,628	6.6
Duraderos	34,163	3.3	53,595	1.9	1	0.0	237	0.0	8	0.0	3,715	1.3	91,719	1.7
Difusores de progreso técnico	242,667	23.5	1,337,755	46.9	28,215	55.3	546,584	51.1	167,445	85.3	91,097	32.2	2,413,764	44.0
<b>Otros bienes</b>	<b>65</b>	<b>0.0</b>	<b>375</b>	<b>0.0</b>	<b>0</b>	<b>0.0</b>	<b>196</b>	<b>0.0</b>	<b>3</b>	<b>0.0</b>	<b>101</b>	<b>0.0</b>	<b>740</b>	<b>0.0</b>
<b>Total</b>	<b>1,032,574</b>	<b>100.0</b>	<b>2,850,499</b>	<b>100.0</b>	<b>51,044</b>	<b>100.0</b>	<b>1,069,816</b>	<b>100.0</b>	<b>196,326</b>	<b>100.0</b>	<b>282,654</b>	<b>100.0</b>	<b>5,482,912</b>	<b>100.0</b>

Fuente: CEPAL, sobre la base de cifras oficiales.

Cuadro 12C (conclusión)  
**COSTA RICA: COMPOSICIÓN DE LAS IMPORTACIONES DE BIENES SEGÚN ORIGEN Y CATEGORÍAS, 2000**  
*(En miles de dólares y porcentajes)*

	Región		Estados Unidos		Japón		Unión Europea		Asia		Otros		Mundo	
	Valor	%	Valor	%	Valor	%	Valor	%	Valor	%	Valor	%	Valor	%
<b>Bienes primarios</b>	<b>123,408</b>	<b>8.1</b>	<b>163,843</b>	<b>5.3</b>	<b>230</b>	<b>0.1</b>	<b>7,791</b>	<b>1.3</b>	<b>2,815</b>	<b>1.2</b>	<b>22,630</b>	<b>6.4</b>	<b>320,717</b>	<b>5.3</b>
Agrícolas	71,774	4.7	156,250	5.1	230	0.1	6,956	1.1	2,250	1.0	22,163	6.2	259,623	4.3
Mineros	18,684	1.2	5,410	0.2	0	0.0	794	0.1	565	0.2	350	0.1	25,804	0.4
Energéticos	32,950	2.2	2,182	0.1	0	0.0	41	0.0	...	...	117	0.0	35,290	0.6
<b>Bienes industrializados</b>	<b>1,392,120</b>	<b>91.8</b>	<b>2,914,077</b>	<b>94.7</b>	<b>214,421</b>	<b>99.9</b>	<b>605,258</b>	<b>98.7</b>	<b>231,681</b>	<b>98.8</b>	<b>331,924</b>	<b>93.6</b>	<b>5,689,480</b>	<b>94.6</b>
Tradicionales	384,875	25.4	720,689	23.4	6,372	3.0	121,036	19.7	120,636	51.4	31,655	8.9	1,385,263	23.0
Alimentos, bebidas y tabaco	107,685	7.1	63,333	2.1	81	0.0	26,031	4.2	2,586	1.1	5,878	1.7	205,593	3.4
Otros tradicionales	277,190	18.3	657,356	21.4	6,292	2.9	95,005	15.5	118,050	50.3	25,777	7.3	1,179,670	19.6
Con elevadas economías de escala	686,248	45.3	553,037	18.0	24,798	11.6	198,609	32.4	24,924	10.6	135,201	38.1	1,622,817	27.0
Duraderos	89,875	5.9	109,095	3.5	126,807	59.1	34,645	5.7	31,065	13.2	83,577	23.6	475,065	7.9
Difusores de progreso técnico	231,121	15.2	1,531,256	49.7	56,443	26.3	250,968	40.9	55,056	23.5	81,491	23.0	2,206,336	36.7
<b>Otros bienes</b>	<b>789</b>	<b>0.1</b>	<b>307</b>	<b>0.0</b>	<b>11</b>	<b>0.0</b>	<b>38</b>	<b>0.0</b>	<b>19</b>	<b>0.0</b>	<b>92</b>	<b>0.0</b>	<b>1,256</b>	<b>0.0</b>
<b>Total</b>	<b>1,516,317</b>	<b>100.0</b>	<b>3,078,227</b>	<b>100.0</b>	<b>214,662</b>	<b>100.0</b>	<b>613,087</b>	<b>100.0</b>	<b>234,515</b>	<b>100.0</b>	<b>354,646</b>	<b>100.0</b>	<b>6,011,453</b>	<b>100.0</b>

Fuente: CEPAL, sobre la base de cifras oficiales.

Cuadro 13A  
**CUBA: COMPOSICION DEL COMERCIO DE BIENES SEGUN CATEGORIAS, 1965-1984**  
 (En miles de dólares y porcentajes)

	1965		1970		1975		1980		1981		1982		1983		1984	
	Valor	%	Valor	%	Valor	%	Valor	%	Valor	%	Valor	%	Valor	%	Valor	%
<b>Exportaciones</b>																
<b>Bienes primarios</b>	<b>46 113</b>	<b>6.7</b>	<b>206 575</b>	<b>19.7</b>	<b>269 973</b>	<b>7.4</b>	<b>443 096</b>	<b>8.0</b>	...	...	...	...	<b>198 765</b>	<b>25.8</b>	...	...
Agrícolas	21 564	3.1	34 664	3.3	100 703	2.8	185 881	3.4	...	...	...	...	144 385	18.8	...	...
Mineros	24 549	3.6	171 912	16.4	169 270	4.6	257 215	4.6	...	...	...	...	40 976	5.3	...	...
Energéticos	...	...	...	...	...	...	...	...	...	...	...	...	13 405	1.7	...	...
<b>Bienes industrializados</b>	<b>639 512</b>	<b>93.2</b>	<b>836 566</b>	<b>80.0</b>	<b>3 372 418</b>	<b>92.6</b>	<b>4 717 565</b>	<b>85.1</b>	...	...	...	...	<b>517 337</b>	<b>67.2</b>	...	...
Tradicionales	613 269	89.4	830 743	79.4	3 372 418	92.6	4 715 743	85.1	...	...	...	...	328 784	42.7	...	...
Alimentos, bebidas y tabaco	612 687	89.3	830 565	79.4	3 372 418	92.6	4 715 743	85.1	...	...	...	...	318 019	41.3	...	...
Otros tradicionales	582	0.1	178	0.0	...	...	...	...	...	...	...	...	10 765	1.4	...	...
Con elevadas economías de escala	26 174	3.8	5 801	0.6	...	...	1 823	0.0	...	...	...	...	182 346	23.7	...	...
Duraderos	69	0.0	5	0.0	...	...	...	...	...	...	...	...	2 321	0.3	...	...
Difusores de progreso técnico	...	...	17	0.0	...	...	...	...	...	...	...	...	3 887	0.5	...	...
<b>Otros bienes</b>	<b>441</b>	<b>0.1</b>	<b>3 159</b>	<b>0.3</b>	<b>0</b>	<b>0.0</b>	<b>380 104</b>	<b>6.9</b>	...	...	...	...	<b>53 422</b>	<b>6.9</b>	...	...
<b>Total</b>	<b>686 066</b>	<b>100.0</b>	<b>1 046 300</b>	<b>100.0</b>	<b>3 642 391</b>	<b>100.0</b>	<b>5 540 765</b>	<b>100.0</b>	...	...	...	...	<b>769 525</b>	<b>100.0</b>	...	...
<b>Importaciones</b>																
<b>Bienes primarios</b>	<b>122 803</b>	<b>14.2</b>	<b>175 333</b>	<b>13.4</b>	...	...	...	...	...	...	...	...	<b>329 308</b>	<b>32.1</b>	...	...
Agrícolas	60 513	7.0	95 503	7.3	...	...	...	...	...	...	...	...	231 384	22.6	...	...
Mineros	2 120	0.2	6 484	0.5	...	...	...	...	...	...	...	...	9 179	0.9	...	...
Energéticos	60 170	6.9	73 346	5.6	...	...	...	...	...	...	...	...	88 745	8.7	...	...
<b>Bienes industrializados</b>	<b>645 479</b>	<b>74.5</b>	<b>1 035 095</b>	<b>79.0</b>	...	...	...	...	...	...	...	...	<b>613 479</b>	<b>59.9</b>	...	...
Tradicionales	336 755	38.9	387 198	29.5	...	...	...	...	...	...	...	...	211 550	20.6	...	...
Alimentos, bebidas y tabaco	138 572	16.0	184 901	14.1	...	...	...	...	...	...	...	...	124 556	12.2	...	...
Otros tradicionales	198 184	22.9	202 297	15.4	...	...	...	...	...	...	...	...	86 995	8.5	...	...
Con elevadas economías de escala	113 954	13.2	195 055	14.9	...	...	...	...	...	...	...	...	192 473	18.8	...	...
Duraderos	64 066	7.4	128 968	9.8	...	...	...	...	...	...	...	...	23 559	2.3	...	...
Difusores de progreso técnico	130 702	15.1	323 873	24.7	...	...	...	...	...	...	...	...	185 897	18.1	...	...
<b>Otros bienes</b>	<b>97 919</b>	<b>11.3</b>	<b>100 541</b>	<b>7.7</b>	...	...	...	...	...	...	...	...	<b>81 968</b>	<b>8.0</b>	...	...
<b>Total</b>	<b>866 200</b>	<b>100.0</b>	<b>1 310 968</b>	<b>100.0</b>	...	...	...	...	...	...	...	...	<b>1 024 755</b>	<b>100.0</b>	...	...

Fuente: CEPAL, sobre la base de cifras oficiales.

Cuadro 13A (conclusión)  
**CUBA: COMPOSICION DEL COMERCIO DE BIENES SEGUN CATEGORIAS, 1985-1992**  
 (En miles de dólares y porcentajes)

	1985		1986		1987		1988		1989		1990		1991		1992	
	Valor	%	Valor	%	Valor	%	Valor	%	Valor	%	Valor	%	Valor	%	Valor	%
<b>Exportaciones</b>																
<b>Bienes primarios</b>	...	...	...	...	...	...	...	...	...	...	...	...	...	...	...	...
Agrícolas	...	...	...	...	...	...	...	...	...	...	...	...	...	...	...	...
Mineros	...	...	...	...	...	...	...	...	...	...	...	...	...	...	...	...
Energéticos	...	...	...	...	...	...	...	...	...	...	...	...	...	...	...	...
<b>Bienes industrializados</b>	...	...	...	...	...	...	...	...	...	...	...	...	...	...	...	...
Tradicionales	...	...	...	...	...	...	...	...	...	...	...	...	...	...	...	...
Alimentos, bebidas y tabaco	...	...	...	...	...	...	...	...	...	...	...	...	...	...	...	...
Otros tradicionales	...	...	...	...	...	...	...	...	...	...	...	...	...	...	...	...
Con elevadas economías de escala	...	...	...	...	...	...	...	...	...	...	...	...	...	...	...	...
Duraderos	...	...	...	...	...	...	...	...	...	...	...	...	...	...	...	...
Difusores de progreso técnico	...	...	...	...	...	...	...	...	...	...	...	...	...	...	...	...
<b>Otros bienes</b>	...	...	...	...	...	...	...	...	...	...	...	...	...	...	...	...
<b>Total</b>	...	...	...	...	...	...	...	...	...	...	...	...	...	...	...	...
<b>Importaciones</b>																
<b>Bienes primarios</b>	...	...	...	...	...	...	...	...	<b>2 296 640</b>	<b>28.3</b>	...	...	...	...	...	...
Agrícolas	...	...	...	...	...	...	...	...	496 159	6.1	...	...	...	...	...	...
Mineros	...	...	...	...	...	...	...	...	37 926	0.5	...	...	...	...	...	...
Energéticos	...	...	...	...	...	...	...	...	1 762 554	21.7	...	...	...	...	...	...
<b>Bienes industrializados</b>	...	...	...	...	...	...	...	...	<b>5 427 580</b>	<b>66.8</b>	...	...	...	...	...	...
Tradicionales	...	...	...	...	...	...	...	...	1 015 705	12.5	...	...	...	...	...	...
Alimentos, bebidas y tabaco	...	...	...	...	...	...	...	...	525 097	6.5	...	...	...	...	...	...
Otros tradicionales	...	...	...	...	...	...	...	...	490 608	6.0	...	...	...	...	...	...
Con elevadas economías de escala	...	...	...	...	...	...	...	...	1 918 768	23.6	...	...	...	...	...	...
Duraderos	...	...	...	...	...	...	...	...	577 845	7.1	...	...	...	...	...	...
Difusores de progreso técnico	...	...	...	...	...	...	...	...	1 915 263	23.6	...	...	...	...	...	...
<b>Otros bienes</b>	...	...	...	...	...	...	...	...	<b>397 842</b>	<b>4.9</b>	...	...	...	...	...	...
<b>Total</b>	...	...	...	...	...	...	...	...	<b>8 122 061</b>	<b>100.0</b>	...	...	...	...	...	...

Fuente: CEPAL, sobre la base de cifras oficiales.

Cuadro 14A  
**DOMINICA: COMPOSICIÓN DEL COMERCIO DE BIENES SEGÚN CATEGORÍAS, 1965-1984**  
 (En miles de dólares y porcentajes)

	1965		1970		1975		1980		1981		1982		1983		1984	
	Valor	%	Valor	%	Valor	%	Valor	%	Valor	%	Valor	%	Valor	%	Valor	%
<b>Exportaciones</b>																
<b>Bienes primarios</b>	...	...	<b>4 505</b>	<b>76.3</b>	<b>9 091</b>	<b>73.0</b>	<b>3 724</b>	<b>39.9</b>	<b>10 160</b>	<b>54.3</b>	<b>16 484</b>	<b>51.3</b>	<b>13 024</b>	<b>48.7</b>	...	...
Agrícolas	...	...	4 505	76.3	9 091	73.0	3 724	39.9	10 160	54.3	16 484	51.3	13 007	48.6	...	...
Mineros	...	...	...	...	...	...	...	...	...	...	...	...	18	0.1	...	...
Energéticos	...	...	...	...	...	...	...	...	...	...	...	...	...	...	...	...
<b>Bienes industrializados</b>	...	...	<b>1 104</b>	<b>18.7</b>	<b>1 595</b>	<b>12.8</b>	<b>5 613</b>	<b>60.1</b>	<b>8 566</b>	<b>45.7</b>	<b>13 511</b>	<b>42.1</b>	<b>13 688</b>	<b>51.1</b>	...	...
Tradicionales	...	...	785	13.3	916	7.4	739	7.9	960	5.1	2 515	7.8	3 182	11.9	...	...
Alimentos, bebidas y tabaco	...	...	330	5.6	762	6.1	531	5.7	452	2.4	2 113	6.6	2 031	7.6	...	...
Otros tradicionales	...	...	455	7.7	154	1.2	208	2.2	508	2.7	402	1.3	1 150	4.3	...	...
Con elevadas economías de escala	...	...	177	3.0	548	4.4	4 870	52.1	7 597	40.6	9 340	29.1	10 502	39.2	...	...
Duraderos	...	...	88	1.5	5	0.0	...	...	1	0.0	478	1.5	...	...	...	...
Difusores de progreso técnico	...	...	53	0.9	126	1.0	4	0.0	9	0.0	1 178	3.7	4	0.0	...	...
<b>Otros bienes</b>	...	...	<b>295</b>	<b>5.0</b>	<b>1 772</b>	<b>14.2</b>	<b>1</b>	<b>0.0</b>	<b>0</b>	<b>0.0</b>	<b>2 121</b>	<b>6.6</b>	<b>59</b>	<b>0.2</b>	...	...
<b>Total</b>	...	...	<b>5 905</b>	<b>100.0</b>	<b>12 458</b>	<b>100.0</b>	<b>9 338</b>	<b>100.0</b>	<b>18 727</b>	<b>100.0</b>	<b>32 116</b>	<b>100.0</b>	<b>26 771</b>	<b>100.0</b>	...	...
<b>Importaciones</b>																
<b>Bienes primarios</b>	...	...	<b>981</b>	<b>6.2</b>	<b>1 653</b>	<b>7.9</b>	<b>1 564</b>	<b>3.3</b>	<b>2 303</b>	<b>4.6</b>	<b>607</b>	<b>2.1</b>	<b>1 739</b>	<b>3.9</b>	...	...
Agrícolas	...	...	668	4.2	1 329	6.4	1 145	2.4	1 731	3.5	497	1.7	1 151	2.6	...	...
Mineros	...	...	253	1.6	316	1.5	181	0.4	145	0.3	13	0.0	171	0.4	...	...
Energéticos	...	...	60	0.4	8	0.0	238	0.5	427	0.9	97	0.3	417	0.9	...	...
<b>Bienes industrializados</b>	...	...	<b>13 682</b>	<b>86.8</b>	<b>18 227</b>	<b>87.4</b>	<b>46 111</b>	<b>96.7</b>	<b>47 357</b>	<b>95.3</b>	<b>26 661</b>	<b>92.3</b>	<b>43 239</b>	<b>95.9</b>	...	...
Tradicionales	...	...	8 023	50.9	10 443	50.1	22 692	47.6	25 484	51.3	12 712	44.0	22 379	49.6	...	...
Alimentos, bebidas y tabaco	...	...	3 691	23.4	5 861	28.1	11 874	24.9	13 615	27.4	6 756	23.4	11 806	26.2	...	...
Otros tradicionales	...	...	4 332	27.5	4 583	22.0	10 818	22.7	11 869	23.9	5 956	20.6	10 573	23.5	...	...
Con elevadas economías de escala	...	...	2 257	14.3	4 945	23.7	12 232	25.7	11 810	23.8	5 884	20.4	11 054	24.5	...	...
Duraderos	...	...	1 667	10.6	908	4.4	5 291	11.1	3 546	7.1	2 394	8.3	3 318	7.4	...	...
Difusores de progreso técnico	...	...	1 736	11.0	1 931	9.3	5 896	12.4	6 518	13.1	5 672	19.6	6 489	14.4	...	...
<b>Otros bienes</b>	...	...	<b>1 094</b>	<b>6.9</b>	<b>967</b>	<b>4.6</b>	<b>3</b>	<b>0.0</b>	<b>8</b>	<b>0.0</b>	<b>1 608</b>	<b>5.6</b>	<b>100</b>	<b>0.2</b>	...	...
<b>Total</b>	...	...	<b>15 757</b>	<b>100.0</b>	<b>20 847</b>	<b>100.0</b>	<b>47 678</b>	<b>100.0</b>	<b>49 668</b>	<b>100.0</b>	<b>28 877</b>	<b>100.0</b>	<b>45 078</b>	<b>100.0</b>	...	...

Fuente: CEPAL, sobre la base de cifras oficiales.

Cuadro 14A (continuación)  
**DOMINICA: COMPOSICIÓN DEL COMERCIO DE BIENES SEGÚN CATEGORÍAS, 1985-1992**  
 (En miles de dólares y porcentajes)

	1985		1986		1987		1988		1989		1990		1991		1992	
	Valor	%	Valor	%	Valor	%	Valor	%	Valor	%	Valor	%	Valor	%	Valor	%
<b>Exportaciones</b>																
<b>Bienes primarios</b>	<b>15 083</b>	<b>57.4</b>	<b>27 334</b>	<b>70.3</b>	<b>33 653</b>	<b>74.7</b>	<b>40 465</b>	<b>74.2</b>	<b>27 252</b>	<b>62.5</b>	...	...	...	...	...	...
Agrícolas	15 070	57.4	27 327	70.2	33 653	74.7	40 455	74.2	27 236	62.5	...	...	...	...	...	...
Mineros	12	0.0	7	0.0	0	0.0	10	0.0	16	0.0	...	...	...	...	...	...
Energéticos	...	...	...	...	...	...	0	0.0	0	0.0	...	...	...	...	...	...
<b>Bienes industrializados</b>	<b>11 174</b>	<b>42.6</b>	<b>11 567</b>	<b>29.7</b>	<b>11 374</b>	<b>25.3</b>	<b>14 043</b>	<b>25.8</b>	<b>16 331</b>	<b>37.5</b>	...	...	...	...	...	...
Tradicionales	2 777	10.6	3 226	8.3	2 733	6.1	3 914	7.2	4 790	11.0	...	...	...	...	...	...
Alimentos, bebidas y tabaco	1 619	6.2	2 029	5.2	1 260	2.8	1 377	2.5	1 702	3.9	...	...	...	...	...	...
Otros tradicionales	1 158	4.4	1 197	3.1	1 472	3.3	2 537	4.7	3 088	7.1	...	...	...	...	...	...
Con elevadas economías de escala	8 388	31.9	8 333	21.4	8 625	19.2	10 110	18.5	11 465	26.3	...	...	...	...	...	...
Duraderos	1	0.0	...	...	...	...	0	0.0	0	0.0	...	...	...	...	...	...
Difusores de progreso técnico	9	0.0	8	0.0	16	0.0	19	0.0	76	0.2	...	...	...	...	...	...
<b>Otros bienes</b>	<b>0</b>	<b>0.0</b>	<b>0</b>	<b>0.0</b>	<b>0</b>	<b>0.0</b>	<b>0</b>	<b>0.0</b>	<b>0</b>	<b>0.0</b>	...	...	...	...	...	...
<b>Total</b>	<b>26 257</b>	<b>100.0</b>	<b>38 901</b>	<b>100.0</b>	<b>45 027</b>	<b>100.0</b>	<b>54 508</b>	<b>100.0</b>	<b>43 583</b>	<b>100.0</b>	...	...	...	...	...	...
<b>Importaciones</b>																
<b>Bienes primarios</b>	<b>2 174</b>	<b>3.9</b>	<b>2 110</b>	<b>3.8</b>	<b>2 173</b>	<b>3.3</b>	<b>2 586</b>	<b>3.0</b>	<b>2 883</b>	<b>2.7</b>	...	...	...	...	...	...
Agrícolas	1 606	2.9	1 398	2.5	1 499	2.3	1 710	2.0	2 035	1.9	...	...	...	...	...	...
Mineros	97	0.2	174	0.3	141	0.2	182	0.2	123	0.1	...	...	...	...	...	...
Energéticos	472	0.9	538	1.0	534	0.8	694	0.8	725	0.7	...	...	...	...	...	...
<b>Bienes industrializados</b>	<b>53 142</b>	<b>96.1</b>	<b>53 684</b>	<b>96.2</b>	<b>64 196</b>	<b>96.7</b>	<b>84 943</b>	<b>97.0</b>	<b>104 187</b>	<b>97.3</b>	...	...	...	...	...	...
Tradicionales	24 368	44.0	26 921	48.2	34 746	52.3	44 743	51.1	50 559	47.2	...	...	...	...	...	...
Alimentos, bebidas y tabaco	12 891	23.3	14 145	25.3	16 442	24.8	20 570	23.5	22 450	21.0	...	...	...	...	...	...
Otros tradicionales	11 477	20.7	12 775	22.9	18 304	27.6	24 173	27.6	28 109	26.3	...	...	...	...	...	...
Con elevadas economías de escala	14 799	26.7	13 207	23.7	15 207	22.9	19 807	22.6	24 065	22.5	...	...	...	...	...	...
Duraderos	5 263	9.5	4 005	7.2	5 309	8.0	7 721	8.8	10 203	9.5	...	...	...	...	...	...
Difusores de progreso técnico	8 713	15.7	9 553	17.1	8 933	13.5	12 673	14.5	19 361	18.1	...	...	...	...	...	...
<b>Otros bienes</b>	<b>8</b>	<b>0.0</b>	<b>15</b>	<b>0.0</b>	<b>7</b>	<b>0.0</b>	<b>2</b>	<b>0.0</b>	<b>3</b>	<b>0.0</b>	...	...	...	...	...	...
<b>Total</b>	<b>55 325</b>	<b>100.0</b>	<b>55 810</b>	<b>100.0</b>	<b>66 376</b>	<b>100.0</b>	<b>87 531</b>	<b>100.0</b>	<b>107 074</b>	<b>100.0</b>	...	...	...	...	...	...

Fuente: CEPAL, sobre la base de cifras oficiales.

Cuadro 14A (conclusión)  
**DOMINICA: COMPOSICIÓN DEL COMERCIO DE BIENES SEGÚN CATEGORÍAS, 1993-2000**  
*(En miles de dólares y porcentajes)*

	1993		1994		1995		1996		1997		1998		1999		2000	
	Valor	%	Valor	%	Valor	%	Valor	%	Valor	%	Valor	%	Valor	%	Valor	%
<b>Exportaciones</b>																
<b>Bienes primarios</b>	<b>30 926</b>	<b>66.0</b>	<b>25 108</b>	<b>56.9</b>	<b>21 993</b>	<b>50.4</b>	<b>24 240</b>	<b>48.5</b>	<b>24 992</b>	<b>49.0</b>	...	...	<b>22 803</b>	<b>43.7</b>	<b>20 774</b>	<b>40.4</b>
Agrícolas	30 865	65.8	24 884	56.4	21 423	49.0	23 405	46.8	24 049	47.2	...	...	21 329	40.9	18 622	36.2
Mineros	61	0.1	224	0.5	570	1.3	835	1.7	943	1.8	...	...	1 474	2.8	2 152	4.2
Energéticos	0	0.0	0	0.0	...	...	...	...	0	0.0	...	...	...	...	...	...
<b>Bienes industrializados</b>	<b>15 950</b>	<b>34.0</b>	<b>19 020</b>	<b>43.1</b>	<b>21 683</b>	<b>49.6</b>	<b>25 745</b>	<b>51.5</b>	<b>25 996</b>	<b>51.0</b>	...	...	<b>29 370</b>	<b>56.3</b>	<b>30 664</b>	<b>59.6</b>
Tradicionales	3 731	8.0	3 254	7.4	2 804	6.4	2 961	5.9	3 114	6.1	...	...	2 913	5.6	4 073	7.9
Alimentos, bebidas y tabaco	729	1.6	1 176	2.7	1 219	2.8	1 067	2.1	1 515	3.0	...	...	1 620	3.1	1 984	3.9
Otros tradicionales	3 002	6.4	2 077	4.7	1 585	3.6	1 894	3.8	1 599	3.1	...	...	1 293	2.5	2 090	4.1
Con elevadas economías de escala	11 724	25.0	14 948	33.9	18 160	41.6	22 197	44.4	21 334	41.8	...	...	19 316	37.0	19 326	37.6
Duraderos	...	...	1	0.0	...	...	0	0.0	27	0.1	...	...	13	0.0	2	0.0
Difusores de progreso técnico	496	1.1	817	1.9	720	1.6	587	1.2	1 521	3.0	...	...	7 128	13.7	7 263	14.1
<b>Otros bienes</b>	<b>0</b>	<b>0.0</b>	<b>1</b>	<b>0.0</b>	<b>0</b>	<b>0.0</b>	<b>0</b>	<b>0.0</b>	<b>0</b>	<b>0.0</b>	...	...	<b>1</b>	<b>0.0</b>	<b>0</b>	<b>0.0</b>
<b>Total</b>	<b>46 877</b>	<b>100.0</b>	<b>44 129</b>	<b>100.0</b>	<b>43 676</b>	<b>100.0</b>	<b>49 984</b>	<b>100.0</b>	<b>50 988</b>	<b>100.0</b>	...	...	<b>52 175</b>	<b>100.0</b>	<b>51 438</b>	<b>100.0</b>
<b>Importaciones</b>																
<b>Bienes primarios</b>	<b>3 452</b>	<b>3.7</b>	<b>3 879</b>	<b>4.0</b>	<b>4 634</b>	<b>4.0</b>	<b>4 492</b>	<b>3.5</b>	<b>5 510</b>	<b>4.1</b>	...	...	<b>5 150</b>	<b>3.9</b>	<b>5 413</b>	<b>3.7</b>
Agrícolas	2 505	2.7	2 878	3.0	3 691	3.1	3 241	2.5	4 334	3.3	...	...	3 989	3.0	3 807	2.6
Mineros	229	0.2	186	0.2	240	0.2	200	0.2	197	0.1	...	...	251	0.2	258	0.2
Energéticos	718	0.8	815	0.8	703	0.6	1 052	0.8	979	0.7	...	...	910	0.7	1 348	0.9
<b>Bienes industrializados</b>	<b>90 325</b>	<b>96.3</b>	<b>92 431</b>	<b>96.0</b>	<b>112 622</b>	<b>96.0</b>	<b>125 439</b>	<b>96.5</b>	<b>127 640</b>	<b>95.8</b>	...	...	<b>127 674</b>	<b>96.1</b>	<b>141 848</b>	<b>96.3</b>
Tradicionales	45 273	48.3	47 122	48.9	53 526	45.6	62 628	48.2	60 395	45.3	...	...	58 041	43.7	62 892	42.7
Alimentos, bebidas y tabaco	23 074	24.6	23 980	24.9	27 032	23.1	32 449	25.0	30 180	22.7	...	...	26 857	20.2	27 356	18.6
Otros tradicionales	22 199	23.7	23 142	24.0	26 494	22.6	30 179	23.2	30 215	22.7	...	...	31 184	23.5	35 536	24.1
Con elevadas economías de escala	24 282	25.9	22 892	23.8	27 754	23.7	31 220	24.0	32 807	24.6	...	...	30 678	23.1	35 828	24.3
Duraderos	7 667	8.2	7 673	8.0	8 360	7.1	10 056	7.7	11 606	8.7	...	...	15 159	11.4	15 124	10.3
Difusores de progreso técnico	13 103	14.0	14 744	15.3	22 982	19.6	21 535	16.6	22 833	17.1	...	...	23 796	17.9	28 004	19.0
<b>Otros bienes</b>	<b>12</b>	<b>0.0</b>	<b>6</b>	<b>0.0</b>	<b>13</b>	<b>0.0</b>	<b>12</b>	<b>0.0</b>	<b>70</b>	<b>0.1</b>	...	...	<b>10</b>	<b>0.0</b>	<b>14</b>	<b>0.0</b>
<b>Total</b>	<b>93 790</b>	<b>100.0</b>	<b>96 315</b>	<b>100.0</b>	<b>117 269</b>	<b>100.0</b>	<b>129 943</b>	<b>100.0</b>	<b>133 221</b>	<b>100.0</b>	...	...	<b>132 834</b>	<b>100.0</b>	<b>147 275</b>	<b>100.0</b>

Fuente: CEPAL, sobre la base de cifras oficiales.

Cuadro 14B  
**DOMINICA: COMPOSICIÓN DE LAS EXPORTACIONES DE BIENES SEGÚN DESTINO Y CATEGORÍAS, 1993**  
*(En miles de dólares y porcentajes)*

	Región		Estados Unidos		Japón		Unión Europea		Asia		Otros		Mundo	
	Valor	%	Valor	%	Valor	%	Valor	%	Valor	%	Valor	%	Valor	%
<b>Bienes primarios</b>	<b>1,215</b>	<b>8.9</b>	<b>320</b>	<b>12.4</b>	...	...	<b>25,400</b>	<b>98.3</b>	<b>0</b>	<b>100.0</b>	<b>3,992</b>	<b>83.1</b>	<b>30,926</b>	<b>66.0</b>
Agrícolas	1,180	8.6	306	11.9	...	...	25,400	98.3	0	100.0	3,979	82.9	30,865	65.8
Mineros	35	0.3	14	0.5	...	...	...	...	...	...	12	0.3	61	0.1
Energéticos	0	0.0	...	...	...	...	...	...	...	...	0	0.0	0	0.0
<b>Bienes industrializados</b>	<b>12,437</b>	<b>91.1</b>	<b>2,251</b>	<b>87.6</b>	...	...	<b>452</b>	<b>1.7</b>	...	...	<b>810</b>	<b>16.9</b>	<b>15,950</b>	<b>34.0</b>
Tradicionales	1,834	13.4	1,054	41.0	...	...	452	1.7	...	...	390	8.1	3,731	8.0
Alimentos, bebidas y tabaco	205	1.5	105	4.1	...	...	347	1.3	...	...	72	1.5	729	1.6
Otros tradicionales	1,629	11.9	949	36.9	...	...	105	0.4	...	...	319	6.6	3,002	6.4
Con elevadas economías de escala	10,189	74.6	1,159	45.1	...	...	0	0.0	...	...	377	7.8	11,724	25.0
Duraderos	...	...	...	...	...	...	...	...	...	...	...	...	...	...
Difusores de progreso técnico	415	3.0	39	1.5	...	...	...	...	...	...	43	0.9	496	1.1
<b>Otros bienes</b>	<b>0</b>	<b>0.0</b>	<b>0</b>	<b>0.0</b>	...	...	<b>0</b>	<b>0.0</b>	<b>0</b>	<b>0.0</b>	<b>0</b>	<b>0.0</b>	<b>0</b>	<b>0.0</b>
<b>Total</b>	<b>13,652</b>	<b>100.0</b>	<b>2,571</b>	<b>100.0</b>	...	...	<b>25,852</b>	<b>100.0</b>	<b>0</b>	<b>100.0</b>	<b>4,801</b>	<b>100.0</b>	<b>46,877</b>	<b>100.0</b>

Fuente: CEPAL, sobre la base de cifras oficiales.

Cuadro 14C  
**DOMINICA: COMPOSICIÓN DE LAS IMPORTACIONES DE BIENES SEGÚN ORIGEN Y CATEGORÍAS, 1993**  
*(En miles de dólares y porcentajes)*

	Región		Estados Unidos		Japón		Unión Europea		Asia		Otros		Mundo	
	Valor	%	Valor	%	Valor	%	Valor	%	Valor	%	Valor	%	Valor	%
<b>Bienes primarios</b>	<b>1,136</b>	<b>4.2</b>	<b>713</b>	<b>2.0</b>	...	...	<b>805</b>	<b>4.4</b>	<b>30</b>	<b>1.4</b>	<b>768</b>	<b>11.2</b>	<b>3,452</b>	<b>3.7</b>
Agrícolas	754	2.8	472	1.3	...	...	693	3.8	29	1.4	557	8.1	2,505	2.7
Mineros	63	0.2	20	0.1	...	...	113	0.6	0	0.0	34	0.5	229	0.2
Energéticos	320	1.2	222	0.6	...	...	0	0.0	...	...	177	2.6	718	0.8
<b>Bienes industrializados</b>	<b>26,060</b>	<b>95.8</b>	<b>34,515</b>	<b>98.0</b>	<b>3,994</b>	<b>100.0</b>	<b>17,582</b>	<b>95.6</b>	<b>2,067</b>	<b>98.6</b>	<b>6,107</b>	<b>88.8</b>	<b>90,325</b>	<b>96.3</b>
Tradicionales	15,375	56.5	16,514	46.9	59	1.5	9,458	51.4	1,412	67.3	2,455	35.7	45,273	48.3
Alimentos, bebidas y tabaco	9,652	35.5	8,206	23.3	...	...	4,700	25.6	80	3.8	436	6.3	23,074	24.6
Otros tradicionales	5,723	21.0	8,308	23.6	59	1.5	4,758	25.9	1,332	63.5	2,019	29.4	22,199	23.7
Con elevadas economías de escala	8,792	32.3	9,373	26.6	81	2.0	3,840	20.9	116	5.5	2,082	30.3	24,282	25.9
Duraderos	658	2.4	1,893	5.4	3,470	86.9	746	4.1	231	11.0	670	9.7	7,667	8.2
Difusores de progreso técnico	1,236	4.5	6,734	19.1	384	9.6	3,539	19.2	309	14.7	900	13.1	13,103	14.0
<b>Otros bienes</b>	<b>9</b>	<b>0.0</b>	<b>2</b>	<b>0.0</b>	<b>0</b>	<b>0.0</b>	<b>1</b>	<b>0.0</b>	<b>0</b>	<b>0.0</b>	<b>0</b>	<b>0.0</b>	<b>12</b>	<b>0.0</b>
<b>Total</b>	<b>27,205</b>	<b>100.0</b>	<b>35,230</b>	<b>100.0</b>	<b>3,994</b>	<b>100.0</b>	<b>18,389</b>	<b>100.0</b>	<b>2,097</b>	<b>100.0</b>	<b>6,875</b>	<b>100.0</b>	<b>93,790</b>	<b>100.0</b>

Fuente: CEPAL, sobre la base de cifras oficiales.



Cuadro 14B (continuación)  
**DOMINICA: COMPOSICIÓN DE LAS EXPORTACIONES DE BIENES SEGÚN DESTINO Y CATEGORÍAS, 1994**  
 (En miles de dólares y porcentajes)

	Región		Estados Unidos		Japón		Unión Europea		Asia		Otros		Mundo	
	Valor	%	Valor	%	Valor	%	Valor	%	Valor	%	Valor	%	Valor	%
<b>Bienes primarios</b>	<b>1,116</b>	<b>7.1</b>	<b>267</b>	<b>8.0</b>	...	...	<b>21,027</b>	<b>98.0</b>	...	...	<b>2,699</b>	<b>75.2</b>	<b>25,108</b>	<b>56.9</b>
Agrícolas	1,033	6.6	235	7.0	...	...	21,027	98.0	...	...	2,589	72.2	24,884	56.4
Mineros	82	0.5	33	1.0	...	...	...	...	...	...	110	3.1	224	0.5
Energéticos	...	...	...	...	...	...	...	...	...	...	0	0.0	0	0.0
<b>Bienes industrializados</b>	<b>14,633</b>	<b>92.9</b>	<b>3,064</b>	<b>92.0</b>	...	...	<b>435</b>	<b>2.0</b>	...	...	<b>888</b>	<b>24.8</b>	<b>19,020</b>	<b>43.1</b>
Tradicionales	1,892	12.0	675	20.3	...	...	432	2.0	...	...	256	7.1	3,254	7.4
Alimentos, bebidas y tabaco	661	4.2	51	1.5	...	...	372	1.7	...	...	92	2.6	1,176	2.7
Otros tradicionales	1,231	7.8	623	18.7	...	...	59	0.3	...	...	164	4.6	2,077	4.7
Con elevadas economías de escala	12,154	77.2	2,319	69.6	...	...	0	0.0	...	...	475	13.2	14,948	33.9
Duraderos	...	...	...	...	...	...	...	...	...	...	1	0.0	1	0.0
Difusores de progreso técnico	587	3.7	70	2.1	...	...	3	0.0	...	...	156	4.4	817	1.9
<b>Otros bienes</b>	<b>1</b>	<b>0.0</b>	<b>0</b>	<b>0.0</b>	...	...	<b>0</b>	<b>0.0</b>	...	...	<b>0</b>	<b>0.0</b>	<b>1</b>	<b>0.0</b>
<b>Total</b>	<b>15,749</b>	<b>100.0</b>	<b>3,331</b>	<b>100.0</b>	...	...	<b>21,462</b>	<b>100.0</b>	...	...	<b>3,587</b>	<b>100.0</b>	<b>44,129</b>	<b>100.0</b>

Fuente: CEPAL, sobre la base de cifras oficiales.

Cuadro 14C (continuación)  
**DOMINICA: COMPOSICIÓN DE LAS IMPORTACIONES DE BIENES SEGÚN ORIGEN Y CATEGORÍAS, 1994**  
 (En miles de dólares y porcentajes)

	Región		Estados Unidos		Japón		Unión Europea		Asia		Otros		Mundo	
	Valor	%	Valor	%	Valor	%	Valor	%	Valor	%	Valor	%	Valor	%
<b>Bienes primarios</b>	<b>870</b>	<b>2.8</b>	<b>1,195</b>	<b>3.5</b>	...	...	<b>900</b>	<b>5.1</b>	<b>38</b>	<b>1.9</b>	<b>875</b>	<b>13.0</b>	<b>3,879</b>	<b>4.0</b>
Agrícolas	782	2.5	513	1.5	...	...	833	4.8	38	1.9	712	10.6	2,878	3.0
Mineros	59	0.2	21	0.1	...	...	66	0.4	...	...	39	0.6	186	0.2
Energéticos	29	0.1	661	1.9	...	...	1	0.0	...	...	124	1.8	815	0.8
<b>Bienes industrializados</b>	<b>30,211</b>	<b>97.2</b>	<b>33,273</b>	<b>96.5</b>	<b>4,546</b>	<b>100.0</b>	<b>16,620</b>	<b>94.9</b>	<b>1,936</b>	<b>98.1</b>	<b>5,845</b>	<b>87.0</b>	<b>92,431</b>	<b>96.0</b>
Tradicionales	17,769	57.2	17,329	50.3	62	1.4	7,945	45.3	1,287	65.2	2,731	40.6	47,122	48.9
Alimentos, bebidas y tabaco	10,292	33.1	8,323	24.1	...	...	4,660	26.6	95	4.8	611	9.1	23,980	24.9
Otros tradicionales	7,477	24.1	9,006	26.1	62	1.4	3,285	18.7	1,192	60.4	2,120	31.5	23,142	24.0
Con elevadas economías de escala	10,345	33.3	6,035	17.5	576	12.7	4,113	23.5	233	11.8	1,590	23.7	22,892	23.8
Duraderos	375	1.2	2,362	6.9	3,469	76.3	707	4.0	121	6.1	639	9.5	7,673	8.0
Difusores de progreso técnico	1,723	5.5	7,546	21.9	439	9.7	3,855	22.0	295	14.9	886	13.2	14,744	15.3
<b>Otros bienes</b>	<b>1</b>	<b>0.0</b>	<b>3</b>	<b>0.0</b>	<b>0</b>	<b>0.0</b>	<b>2</b>	<b>0.0</b>	<b>0</b>	<b>0.0</b>	<b>0</b>	<b>0.0</b>	<b>6</b>	<b>0.0</b>
<b>Total</b>	<b>31,082</b>	<b>100.0</b>	<b>34,470</b>	<b>100.0</b>	<b>4,546</b>	<b>100.0</b>	<b>17,522</b>	<b>100.0</b>	<b>1,974</b>	<b>100.0</b>	<b>6,721</b>	<b>100.0</b>	<b>96,315</b>	<b>100.0</b>

Fuente: CEPAL, sobre la base de cifras oficiales.

Cuadro 14B (continuación)  
**DOMINICA: COMPOSICIÓN DE LAS EXPORTACIONES DE BIENES SEGÚN DESTINO Y CATEGORÍAS, 1995**  
*(En miles de dólares y porcentajes)*

	Región		Estados Unidos		Japón		Unión Europea		Asia		Otros		Mundo	
	Valor	%	Valor	%	Valor	%	Valor	%	Valor	%	Valor	%	Valor	%
<b>Bienes primarios</b>	<b>1,268</b>	<b>6.7</b>	<b>476</b>	<b>14.5</b>	...	...	<b>16,719</b>	<b>96.9</b>	...	...	<b>3,530</b>	<b>82.6</b>	<b>21,993</b>	<b>50.4</b>
Agrícolas	1,243	6.6	440	13.4	...	...	16,719	96.9	...	...	3,020	70.7	21,423	49.0
Mineros	25	0.1	36	1.1	...	...	...	...	...	...	510	11.9	570	1.3
Energéticos	...	...	...	...	...	...	...	...	...	...	...	...	...	...
<b>Bienes industrializados</b>	<b>17,586</b>	<b>93.3</b>	<b>2,814</b>	<b>85.5</b>	...	...	<b>540</b>	<b>3.1</b>	...	...	<b>744</b>	<b>17.4</b>	<b>21,683</b>	<b>49.6</b>
Tradicionales	1,318	7.0	744	22.6	...	...	538	3.1	...	...	203	4.8	2,804	6.4
Alimentos, bebidas y tabaco	534	2.8	43	1.3	...	...	510	3.0	...	...	132	3.1	1,219	2.8
Otros tradicionales	785	4.2	701	21.3	...	...	28	0.2	...	...	71	1.7	1,585	3.6
Con elevadas economías de escala	15,733	83.4	1,990	60.5	...	...	1	0.0	...	...	436	10.2	18,160	41.6
Duraderos	...	...	...	...	...	...	...	...	...	...	...	...	...	...
Difusores de progreso técnico	534	2.8	80	2.4	...	...	1	0.0	...	...	105	2.5	720	1.6
<b>Otros bienes</b>	<b>0</b>	<b>0.0</b>	<b>0</b>	<b>0.0</b>	...	...	<b>0</b>	<b>0.0</b>	...	...	<b>0</b>	<b>0.0</b>	<b>0</b>	<b>0.0</b>
<b>Total</b>	<b>18,854</b>	<b>100.0</b>	<b>3,289</b>	<b>100.0</b>	...	...	<b>17,260</b>	<b>100.0</b>	...	...	<b>4,274</b>	<b>100.0</b>	<b>43,676</b>	<b>100.0</b>

Fuente: CEPAL, sobre la base de cifras oficiales.

Cuadro 14C (continuación)  
**DOMINICA: COMPOSICIÓN DE LAS IMPORTACIONES DE BIENES SEGÚN ORIGEN Y CATEGORÍAS, 1995**  
*(En miles de dólares y porcentajes)*

	Región		Estados Unidos		Japón		Unión Europea		Asia		Otros		Mundo	
	Valor	%	Valor	%	Valor	%	Valor	%	Valor	%	Valor	%	Valor	%
<b>Bienes primarios</b>	<b>979</b>	<b>2.8</b>	<b>1,821</b>	<b>4.7</b>	...	...	<b>1,134</b>	<b>3.9</b>	<b>58</b>	<b>3.3</b>	<b>643</b>	<b>9.6</b>	<b>4,634</b>	<b>4.0</b>
Agrícolas	844	2.4	1,181	3.0	...	...	1,039	3.5	58	3.3	569	8.5	3,691	3.1
Mineros	77	0.2	24	0.1	...	...	93	0.3	...	...	46	0.7	240	0.2
Energéticos	58	0.2	615	1.6	...	...	3	0.0	...	...	28	0.4	703	0.6
<b>Bienes industrializados</b>	<b>34,183</b>	<b>97.2</b>	<b>37,104</b>	<b>95.3</b>	<b>5,373</b>	<b>100.0</b>	<b>28,237</b>	<b>96.1</b>	<b>1,678</b>	<b>96.7</b>	<b>6,047</b>	<b>90.4</b>	<b>112,622</b>	<b>96.0</b>
Tradicionales	20,615	58.6	18,783	48.2	196	3.7	9,848	33.5	1,105	63.6	2,979	44.5	53,526	45.6
Alimentos, bebidas y tabaco	11,684	33.2	8,902	22.9	0	0.0	5,643	19.2	107	6.2	697	10.4	27,032	23.1
Otros tradicionales	8,932	25.4	9,881	25.4	196	3.7	4,204	14.3	998	57.5	2,282	34.1	26,494	22.6
Con elevadas economías de escala	11,992	34.1	7,902	20.3	81	1.5	6,152	20.9	150	8.7	1,477	22.1	27,754	23.7
Duraderos	321	0.9	2,705	6.9	3,671	68.3	875	3.0	162	9.3	626	9.4	8,360	7.1
Difusores de progreso técnico	1,255	3.6	7,714	19.8	1,425	26.5	11,362	38.7	261	15.0	965	14.4	22,982	19.6
<b>Otros bienes</b>	<b>4</b>	<b>0.0</b>	<b>8</b>	<b>0.0</b>	<b>0</b>	<b>0.0</b>	<b>0</b>	<b>0.0</b>	<b>0</b>	<b>0.0</b>	<b>0</b>	<b>0.0</b>	<b>12</b>	<b>0.0</b>
<b>Total</b>	<b>35,165</b>	<b>100.0</b>	<b>38,933</b>	<b>100.0</b>	<b>5,373</b>	<b>100.0</b>	<b>29,372</b>	<b>100.0</b>	<b>1,736</b>	<b>100.0</b>	<b>6,690</b>	<b>100.0</b>	<b>117,269</b>	<b>100.0</b>

Fuente: CEPAL, sobre la base de cifras oficiales.

Cuadro 14B (continuación)  
**DOMINICA: COMPOSICIÓN DE LAS EXPORTACIONES DE BIENES SEGÚN DESTINO Y CATEGORÍAS, 1996**  
 (En miles de dólares y porcentajes)

	Región		Estados Unidos		Japón		Unión Europea		Asia		Otros		Mundo	
	Valor	%	Valor	%	Valor	%	Valor	%	Valor	%	Valor	%	Valor	%
<b>Bienes primarios</b>	<b>2,168</b>	<b>9.1</b>	<b>584</b>	<b>16.8</b>	...	...	<b>20,641</b>	<b>95.6</b>	...	...	<b>848</b>	<b>78.4</b>	<b>24,240</b>	<b>48.5</b>
Agrícolas	2,136	9.0	520	14.9	...	...	19,915	92.3	...	...	834	77.1	23,405	46.8
Mineros	31	0.1	63	1.8	...	...	726	3.4	...	...	14	1.3	835	1.7
Energéticos	...	...	...	...	...	...	...	...	...	...	...	...	...	...
<b>Bienes industrializados</b>	<b>21,665</b>	<b>90.9</b>	<b>2,897</b>	<b>83.2</b>	...	...	<b>946</b>	<b>4.4</b>	<b>4</b>	<b>100.0</b>	<b>233</b>	<b>21.6</b>	<b>25,745</b>	<b>51.5</b>
Tradicionales	1,359	5.7	943	27.1	...	...	527	2.4	...	...	132	12.2	2,961	5.9
Alimentos, bebidas y tabaco	532	2.2	27	0.8	...	...	421	2.0	...	...	87	8.1	1,067	2.1
Otros tradicionales	827	3.5	916	26.3	...	...	106	0.5	...	...	45	4.1	1,894	3.8
Con elevadas economías de escala	19,866	83.4	1,901	54.6	...	...	347	1.6	...	...	83	7.7	22,197	44.4
Duraderos	...	...	...	...	...	...	...	...	...	...	0	0.0	0	0.0
Difusores de progreso técnico	440	1.8	53	1.5	...	...	72	0.3	4	100.0	19	1.7	587	1.2
<b>Otros bienes</b>	<b>0</b>	<b>0.0</b>	<b>0</b>	<b>0.0</b>	...	...	<b>0</b>	<b>0.0</b>	<b>0</b>	<b>0.0</b>	<b>0</b>	<b>0.0</b>	<b>0</b>	<b>0.0</b>
<b>Total</b>	<b>23,833</b>	<b>100.0</b>	<b>3,480</b>	<b>100.0</b>	...	...	<b>21,587</b>	<b>100.0</b>	<b>4</b>	<b>100.0</b>	<b>1,081</b>	<b>100.0</b>	<b>49,984</b>	<b>100.0</b>

Fuente: CEPAL, sobre la base de cifras oficiales.

Cuadro 14C (continuación)  
**DOMINICA: COMPOSICIÓN DE LAS IMPORTACIONES DE BIENES SEGÚN ORIGEN Y CATEGORÍAS, 1996**  
 (En miles de dólares y porcentajes)

	Región		Estados Unidos		Japón		Unión Europea		Asia		Otros		Mundo	
	Valor	%	Valor	%	Valor	%	Valor	%	Valor	%	Valor	%	Valor	%
<b>Bienes primarios</b>	<b>1,089</b>	<b>2.9</b>	<b>1,562</b>	<b>2.9</b>	<b>0</b>	<b>0.0</b>	<b>1,310</b>	<b>5.4</b>	<b>14</b>	<b>0.7</b>	<b>517</b>	<b>8.8</b>	<b>4,492</b>	<b>3.5</b>
Agrícolas	913	2.5	612	1.2	...	...	1,207	4.9	14	0.7	495	8.4	3,241	2.5
Mineros	57	0.2	30	0.1	0	0.0	91	0.4	0	0.0	22	0.4	200	0.2
Energéticos	119	0.3	921	1.7	...	...	13	0.1	...	...	0	0.0	1,052	0.8
<b>Bienes industrializados</b>	<b>36,121</b>	<b>97.1</b>	<b>51,604</b>	<b>97.1</b>	<b>7,218</b>	<b>100.0</b>	<b>23,100</b>	<b>94.6</b>	<b>2,025</b>	<b>99.3</b>	<b>5,372</b>	<b>91.2</b>	<b>125,439</b>	<b>96.5</b>
Tradicionales	18,857	50.7	26,512	49.9	979	13.6	11,298	46.3	1,559	76.4	3,423	58.1	62,628	48.2
Alimentos, bebidas y tabaco	10,425	28.0	14,466	27.2	1	0.0	6,135	25.1	149	7.3	1,273	21.6	32,449	25.0
Otros tradicionales	8,433	22.7	12,046	22.7	978	13.5	5,163	21.2	1,410	69.1	2,150	36.5	30,179	23.2
Con elevadas economías de escala	15,735	42.3	9,095	17.1	441	6.1	5,107	20.9	171	8.4	671	11.4	31,220	24.0
Duraderos	253	0.7	2,916	5.5	4,949	68.6	1,267	5.2	140	6.9	531	9.0	10,056	7.7
Difusores de progreso técnico	1,276	3.4	13,081	24.6	849	11.8	5,427	22.2	156	7.6	747	12.7	21,535	16.6
<b>Otros bienes</b>	<b>6</b>	<b>0.0</b>	<b>3</b>	<b>0.0</b>	<b>0</b>	<b>0.0</b>	<b>2</b>	<b>0.0</b>	<b>0</b>	<b>0.0</b>	<b>0</b>	<b>0.0</b>	<b>12</b>	<b>0.0</b>
<b>Total</b>	<b>37,216</b>	<b>100.0</b>	<b>53,170</b>	<b>100.0</b>	<b>7,218</b>	<b>100.0</b>	<b>24,411</b>	<b>100.0</b>	<b>2,039</b>	<b>100.0</b>	<b>5,889</b>	<b>100.0</b>	<b>129,943</b>	<b>100.0</b>

Fuente: CEPAL, sobre la base de cifras oficiales.

Cuadro 14B (continuación)  
**DOMINICA: COMPOSICIÓN DE LAS EXPORTACIONES DE BIENES SEGÚN DESTINO Y CATEGORÍAS, 1997**  
 (En miles de dólares y porcentajes)

	Región		Estados Unidos		Japón		Unión Europea		Asia		Otros		Mundo	
	Valor	%	Valor	%	Valor	%	Valor	%	Valor	%	Valor	%	Valor	%
<b>Bienes primarios</b>	<b>4,289</b>	<b>16.3</b>	<b>620</b>	<b>20.3</b>	...	...	<b>18,876</b>	<b>93.4</b>	...	...	<b>1,207</b>	<b>88.8</b>	<b>24,992</b>	<b>49.0</b>
Agrícolas	4,256	16.1	547	17.9	...	...	18,048	89.3	...	...	1,198	88.2	24,049	47.2
Mineros	33	0.1	73	2.4	...	...	828	4.1	...	...	9	0.7	943	1.8
Energéticos	...	...	...	...	...	...	...	...	...	...	0	0.0	0	0.0
<b>Bienes industrializados</b>	<b>22,066</b>	<b>83.7</b>	<b>2,434</b>	<b>79.7</b>	...	...	<b>1,344</b>	<b>6.6</b>	...	...	<b>152</b>	<b>11.2</b>	<b>25,996</b>	<b>51.0</b>
Tradicionales	1,318	5.0	776	25.4	...	...	930	4.6	...	...	90	6.6	3,114	6.1
Alimentos, bebidas y tabaco	594	2.3	44	1.4	...	...	806	4.0	...	...	71	5.2	1,515	3.0
Otros tradicionales	724	2.7	732	24.0	...	...	124	0.6	...	...	19	1.4	1,599	3.1
Con elevadas economías de escala	19,369	73.5	1,589	52.0	...	...	315	1.6	...	...	61	4.5	21,334	41.8
Duraderos	12	0.0	4	0.1	...	...	11	0.1	...	...	0	0.0	27	0.1
Difusores de progreso técnico	1,367	5.2	65	2.1	...	...	88	0.4	...	...	1	0.1	1,521	3.0
<b>Otros bienes</b>	<b>0</b>	<b>0.0</b>	<b>0</b>	<b>0.0</b>	...	...	<b>0</b>	<b>0.0</b>	...	...	<b>0</b>	<b>0.0</b>	<b>0</b>	<b>0.0</b>
<b>Total</b>	<b>26,355</b>	<b>100.0</b>	<b>3,054</b>	<b>100.0</b>	...	...	<b>20,220</b>	<b>100.0</b>	...	...	<b>1,359</b>	<b>100.0</b>	<b>50,988</b>	<b>100.0</b>

Fuente: CEPAL, sobre la base de cifras oficiales.

Cuadro 14C (continuación)  
**DOMINICA: COMPOSICIÓN DE LAS IMPORTACIONES DE BIENES SEGÚN ORIGEN Y CATEGORÍAS, 1997**  
 (En miles de dólares y porcentajes)

	Región		Estados Unidos		Japón		Unión Europea		Asia		Otros		Mundo	
	Valor	%	Valor	%	Valor	%	Valor	%	Valor	%	Valor	%	Valor	%
<b>Bienes primarios</b>	<b>2,492</b>	<b>6.2</b>	<b>1,035</b>	<b>1.9</b>	<b>2</b>	<b>0.0</b>	<b>1,411</b>	<b>6.3</b>	<b>71</b>	<b>2.4</b>	<b>499</b>	<b>8.4</b>	<b>5,510</b>	<b>4.1</b>
Agrícolas	1,598	4.0	798	1.4	2	0.0	1,382	6.2	71	2.4	483	8.1	4,334	3.3
Mineros	116	0.3	45	0.1	...	...	21	0.1	...	...	15	0.3	197	0.1
Energéticos	778	1.9	192	0.3	...	...	8	0.0	...	...	1	0.0	979	0.7
<b>Bienes industrializados</b>	<b>37,822</b>	<b>93.8</b>	<b>54,790</b>	<b>98.0</b>	<b>5,832</b>	<b>100.0</b>	<b>20,925</b>	<b>93.7</b>	<b>2,835</b>	<b>97.4</b>	<b>5,436</b>	<b>91.5</b>	<b>127,640</b>	<b>95.8</b>
Tradicionales	18,682	46.3	26,387	47.2	76	1.3	10,812	48.4	1,736	59.6	2,702	45.5	60,395	45.3
Alimentos, bebidas y tabaco	12,080	30.0	11,500	20.6	11	0.2	5,720	25.6	123	4.2	746	12.6	30,180	22.7
Otros tradicionales	6,602	16.4	14,887	26.6	65	1.1	5,092	22.8	1,613	55.4	1,956	32.9	30,215	22.7
Con elevadas economías de escala	16,780	41.6	11,003	19.7	100	1.7	3,542	15.9	268	9.2	1,113	18.7	32,807	24.6
Duraderos	441	1.1	3,667	6.6	5,142	88.1	1,434	6.4	339	11.6	583	9.8	11,606	8.7
Difusores de progreso técnico	1,918	4.8	13,733	24.6	514	8.8	5,137	23.0	492	16.9	1,038	17.5	22,833	17.1
<b>Otros bienes</b>	<b>3</b>	<b>0.0</b>	<b>57</b>	<b>0.1</b>	<b>0</b>	<b>0.0</b>	<b>1</b>	<b>0.0</b>	<b>5</b>	<b>0.2</b>	<b>4</b>	<b>0.1</b>	<b>70</b>	<b>0.1</b>
<b>Total</b>	<b>40,317</b>	<b>100.0</b>	<b>55,882</b>	<b>100.0</b>	<b>5,834</b>	<b>100.0</b>	<b>22,337</b>	<b>100.0</b>	<b>2,911</b>	<b>100.0</b>	<b>5,939</b>	<b>100.0</b>	<b>133,221</b>	<b>100.0</b>

Fuente: CEPAL, sobre la base de cifras oficiales.

Cuadro 14B (continuación)  
**DOMINICA: COMPOSICIÓN DE LAS EXPORTACIONES DE BIENES SEGÚN DESTINO Y CATEGORÍAS, 1999**  
*(En miles de dólares y porcentajes)*

	Región		Estados Unidos		Japón		Unión Europea		Asia		Otros		Mundo	
	Valor	%	Valor	%	Valor	%	Valor	%	Valor	%	Valor	%	Valor	%
<b>Bienes primarios</b>	<b>4,154</b>	<b>13.9</b>	<b>455</b>	<b>18.2</b>	...	...	<b>17,161</b>	<b>92.3</b>	...	...	<b>1,033</b>	<b>85.7</b>	<b>22,803</b>	<b>43.7</b>
Agrícolas	3,978	13.3	348	13.9	...	...	16,110	86.6	...	...	894	74.1	21,329	40.9
Mineros	176	0.6	107	4.3	...	...	1,052	5.7	...	...	139	11.6	1,474	2.8
Energéticos	...	...	...	...	...	...	...	...	...	...	...	...	...	...
<b>Bienes industrializados</b>	<b>25,721</b>	<b>86.1</b>	<b>2,040</b>	<b>81.7</b>	...	...	<b>1,437</b>	<b>7.7</b>	...	...	<b>172</b>	<b>14.3</b>	<b>29,370</b>	<b>56.3</b>
Tradicionales	975	3.3	638	25.6	...	...	1,204	6.5	...	...	95	7.9	2,913	5.6
Alimentos, bebidas y tabaco	362	1.2	82	3.3	...	...	1,095	5.9	...	...	82	6.8	1,620	3.1
Otros tradicionales	614	2.1	556	22.3	...	...	109	0.6	...	...	14	1.1	1,293	2.5
Con elevadas economías de escala	17,685	59.2	1,361	54.5	...	...	201	1.1	...	...	68	5.7	19,316	37.0
Duraderos	2	0.0	6	0.2	...	...	3	0.0	...	...	3	0.2	13	0.0
Difusores de progreso técnico	7,059	23.6	35	1.4	...	...	28	0.2	...	...	6	0.5	7,128	13.7
<b>Otros bienes</b>	<b>0</b>	<b>0.0</b>	<b>1</b>	<b>0.0</b>	...	...	<b>0</b>	<b>0.0</b>	...	...	<b>0</b>	<b>0.0</b>	<b>1</b>	<b>0.0</b>
<b>Total</b>	<b>29,875</b>	<b>100.0</b>	<b>2,497</b>	<b>100.0</b>	...	...	<b>18,598</b>	<b>100.0</b>	...	...	<b>1,206</b>	<b>100.0</b>	<b>52,175</b>	<b>100.0</b>

Fuente: CEPAL, sobre la base de cifras oficiales.

Cuadro 14C (continuación)  
**DOMINICA: COMPOSICIÓN DE LAS IMPORTACIONES DE BIENES SEGÚN ORIGEN Y CATEGORÍAS, 1999**  
*(En miles de dólares y porcentajes)*

	Región		Estados Unidos		Japón		Unión Europea		Asia		Otros		Mundo	
	Valor	%	Valor	%	Valor	%	Valor	%	Valor	%	Valor	%	Valor	%
<b>Bienes primarios</b>	<b>2,488</b>	<b>6.1</b>	<b>995</b>	<b>1.8</b>	<b>2</b>	<b>0.0</b>	<b>984</b>	<b>5.2</b>	<b>26</b>	<b>1.0</b>	<b>656</b>	<b>11.0</b>	<b>5,150</b>	<b>3.9</b>
Agrícolas	1,449	3.6	925	1.7	2	0.0	944	5.0	21	0.8	650	10.9	3,989	3.0
Mineros	143	0.4	59	0.1	...	...	37	0.2	6	0.2	6	0.1	251	0.2
Energéticos	896	2.2	11	0.0	...	...	3	0.0	...	...	0	0.0	910	0.7
<b>Bienes industrializados</b>	<b>38,087</b>	<b>93.9</b>	<b>54,095</b>	<b>98.2</b>	<b>9,571</b>	<b>100.0</b>	<b>18,024</b>	<b>94.8</b>	<b>2,611</b>	<b>99.0</b>	<b>5,287</b>	<b>89.0</b>	<b>127,674</b>	<b>96.1</b>
Tradicionales	19,549	48.2	24,161	43.9	161	1.7	8,901	46.8	1,844	69.9	3,425	57.6	58,041	43.7
Alimentos, bebidas y tabaco	11,048	27.2	9,671	17.6	12	0.1	4,815	25.3	251	9.5	1,060	17.8	26,857	20.2
Otros tradicionales	8,502	21.0	14,489	26.3	149	1.6	4,086	21.5	1,594	60.4	2,365	39.8	31,184	23.5
Con elevadas economías de escala	16,254	40.1	9,244	16.8	501	5.2	3,848	20.2	300	11.4	530	8.9	30,678	23.1
Duraderos	792	2.0	3,818	6.9	8,437	88.1	1,477	7.8	225	8.5	411	6.9	15,159	11.4
Difusores de progreso técnico	1,492	3.7	16,873	30.6	472	4.9	3,797	20.0	242	9.2	921	15.5	23,796	17.9
<b>Otros bienes</b>	<b>3</b>	<b>0.0</b>	<b>4</b>	<b>0.0</b>	<b>0</b>	<b>0.0</b>	<b>1</b>	<b>0.0</b>	<b>0</b>	<b>0.0</b>	<b>1</b>	<b>0.0</b>	<b>10</b>	<b>0.0</b>
<b>Total</b>	<b>40,578</b>	<b>100.0</b>	<b>55,094</b>	<b>100.0</b>	<b>9,573</b>	<b>100.0</b>	<b>19,009</b>	<b>100.0</b>	<b>2,637</b>	<b>100.0</b>	<b>5,943</b>	<b>100.0</b>	<b>132,834</b>	<b>100.0</b>

Fuente: CEPAL, sobre la base de cifras oficiales.

Cuadro 14B (conclusión)  
**DOMINICA: COMPOSICIÓN DE LAS EXPORTACIONES DE BIENES SEGÚN DESTINO Y CATEGORÍAS, 2000**  
*(En miles de dólares y porcentajes)*

	Región		Estados Unidos		Japón		Unión Europea		Asia		Otros		Mundo	
	Valor	%	Valor	%	Valor	%	Valor	%	Valor	%	Valor	%	Valor	%
<b>Bienes primarios</b>	<b>3,862</b>	<b>13.0</b>	<b>368</b>	<b>11.9</b>	...	...	<b>15,687</b>	<b>90.5</b>	...	...	<b>858</b>	<b>70.3</b>	<b>20,774</b>	<b>40.4</b>
Agrícolas	3,638	12.2	262	8.5	...	...	14,088	81.2	...	...	635	52.0	18,622	36.2
Mineros	224	0.8	106	3.4	...	...	1,599	9.2	...	...	223	18.3	2,152	4.2
Energéticos	...	...	...	...	...	...	...	...	...	...	...	...	...	...
<b>Bienes industrializados</b>	<b>25,918</b>	<b>87.0</b>	<b>2,722</b>	<b>88.1</b>	...	...	<b>1,654</b>	<b>9.5</b>	<b>6</b>	<b>100.0</b>	<b>363</b>	<b>29.7</b>	<b>30,664</b>	<b>59.6</b>
Tradicionales	1,319	4.4	1,016	32.9	...	...	1,559	9.0	...	...	180	14.8	4,073	7.9
Alimentos, bebidas y tabaco	486	1.6	67	2.2	...	...	1,276	7.4	...	...	155	12.7	1,984	3.9
Otros tradicionales	833	2.8	949	30.7	...	...	283	1.6	...	...	25	2.0	2,090	4.1
Con elevadas economías de escala	17,382	58.4	1,671	54.1	...	...	91	0.5	6	100.0	176	14.5	19,326	37.6
Duraderos	0	0.0	0	0.0	...	...	0	0.0	...	...	1	0.1	2	0.0
Difusores de progreso técnico	7,218	24.2	36	1.2	...	...	4	0.0	...	...	6	0.5	7,263	14.1
<b>Otros bienes</b>	<b>0</b>	<b>0.0</b>	<b>0</b>	<b>0.0</b>	...	...	<b>0</b>	<b>0.0</b>	<b>0</b>	<b>0.0</b>	<b>0</b>	<b>0.0</b>	<b>0</b>	<b>0.0</b>
<b>Total</b>	<b>29,781</b>	<b>100.0</b>	<b>3,090</b>	<b>100.0</b>	...	...	<b>17,341</b>	<b>100.0</b>	<b>6</b>	<b>100.0</b>	<b>1,220</b>	<b>100.0</b>	<b>51,438</b>	<b>100.0</b>

Fuente: CEPAL, sobre la base de cifras oficiales.

Cuadro 14C (conclusión)  
**DOMINICA: COMPOSICIÓN DE LAS IMPORTACIONES DE BIENES SEGÚN ORIGEN Y CATEGORÍAS, 2000**  
*(En miles de dólares y porcentajes)*

	Región		Estados Unidos		Japón		Unión Europea		Asia		Otros		Mundo	
	Valor	%	Valor	%	Valor	%	Valor	%	Valor	%	Valor	%	Valor	%
<b>Bienes primarios</b>	<b>2,614</b>	<b>5.3</b>	<b>1,056</b>	<b>1.9</b>	...	...	<b>999</b>	<b>4.8</b>	<b>23</b>	<b>0.7</b>	<b>721</b>	<b>7.7</b>	<b>5,413</b>	<b>3.7</b>
Agrícolas	1,169	2.4	973	1.8	...	...	937	4.5	23	0.7	704	7.6	3,807	2.6
Mineros	99	0.2	81	0.1	...	...	61	0.3	...	...	17	0.2	258	0.2
Energéticos	1,346	2.7	2	0.0	...	...	1	0.0	...	...	0	0.0	1,348	0.9
<b>Bienes industrializados</b>	<b>46,886</b>	<b>94.7</b>	<b>54,119</b>	<b>98.1</b>	<b>9,255</b>	<b>100.0</b>	<b>19,905</b>	<b>95.2</b>	<b>3,094</b>	<b>99.2</b>	<b>8,589</b>	<b>92.2</b>	<b>141,848</b>	<b>96.3</b>
Tradicionales	22,914	46.3	24,251	43.9	91	1.0	8,851	42.3	1,956	62.7	4,830	51.9	62,892	42.7
Alimentos, bebidas y tabaco	12,121	24.5	8,670	15.7	37	0.4	5,086	24.3	91	2.9	1,353	14.5	27,356	18.6
Otros tradicionales	10,793	21.8	15,582	28.2	54	0.6	3,765	18.0	1,865	59.8	3,477	37.3	35,536	24.1
Con elevadas economías de escala	21,674	43.8	8,521	15.4	126	1.4	4,025	19.3	353	11.3	1,129	12.1	35,828	24.3
Duraderos	954	1.9	3,501	6.3	8,628	93.2	1,108	5.3	445	14.3	488	5.2	15,124	10.3
Difusores de progreso técnico	1,345	2.7	17,845	32.3	411	4.4	5,921	28.3	340	10.9	2,142	23.0	28,004	19.0
<b>Otros bienes</b>	<b>2</b>	<b>0.0</b>	<b>10</b>	<b>0.0</b>	<b>0</b>	<b>0.0</b>	<b>0</b>	<b>0.0</b>	<b>0</b>	<b>0.0</b>	<b>1</b>	<b>0.0</b>	<b>14</b>	<b>0.0</b>
<b>Total</b>	<b>49,503</b>	<b>100.0</b>	<b>55,185</b>	<b>100.0</b>	<b>9,255</b>	<b>100.0</b>	<b>20,905</b>	<b>100.0</b>	<b>3,117</b>	<b>100.0</b>	<b>9,311</b>	<b>100.0</b>	<b>147,275</b>	<b>100.0</b>

Fuente: CEPAL, sobre la base de cifras oficiales.

Cuadro 15A  
**ECUADOR: COMPOSICION DEL COMERCIO DE BIENES SEGUN CATEGORIAS, 1965-1984**  
 (En miles de dólares y porcentajes)

	1965		1970		1975		1980		1981		1982		1983		1984	
	Valor	%	Valor	%	Valor	%	Valor	%	Valor	%	Valor	%	Valor	%	Valor	%
<b>Exportaciones</b>																
<b>Bienes primarios</b>	<b>117 908</b>	<b>89.4</b>	<b>172 150</b>	<b>90.6</b>	<b>871 090</b>	<b>89.4</b>	<b>1 845 034</b>	<b>74.4</b>	<b>1 659 222</b>	<b>76.5</b>	<b>2 053 906</b>	<b>89.7</b>	<b>2 028 972</b>	<b>91.2</b>	<b>2 230 139</b>	<b>86.4</b>
Agrícolas	115 394	87.5	170 270	89.6	283 932	29.2	467 140	18.8	482 808	22.3	581 938	25.4	477 310	21.4	607 589	23.5
Mineros	370	0.3	1 047	0.6	39	0.0	3 148	0.1	1 270	0.1	55	0.0	127	0.0	...	...
Energéticos	2 144	1.6	834	0.4	587 119	60.3	1 374 746	55.4	1 175 144	54.2	1 471 913	64.3	1 551 535	69.7	1 622 550	62.8
<b>Bienes industrializados</b>	<b>13 905</b>	<b>10.5</b>	<b>17 779</b>	<b>9.4</b>	<b>102 783</b>	<b>10.6</b>	<b>635 763</b>	<b>25.6</b>	<b>508 701</b>	<b>23.5</b>	<b>234 579</b>	<b>10.2</b>	<b>196 674</b>	<b>8.8</b>	<b>352 335</b>	<b>13.6</b>
Tradicionales	11 958	9.1	16 185	8.5	96 052	9.9	415 438	16.7	312 734	14.4	208 138	9.1	94 123	4.2	168 440	6.5
Alimentos, bebidas y tabaco	10 553	8.0	13 990	7.4	71 005	7.3	356 839	14.4	254 454	11.7	156 190	6.8	73 872	3.3	148 000	5.7
Otros tradicionales	1 406	1.1	2 194	1.2	25 046	2.6	58 599	2.4	58 281	2.7	51 948	2.3	20 251	0.9	20 440	0.8
Con elevadas economías de escala	174	0.1	247	0.1	1 967	0.2	195 746	7.9	174 124	8.0	5 804	0.3	98 208	4.4	181 127	7.0
Duraderos	0	0.0	2	0.0	934	0.1	17 216	0.7	13 365	0.6	15 343	0.7	145	0.0	140	0.0
Difusores de progreso técnico	1 773	1.3	1 346	0.7	3 830	0.4	7 363	0.3	8 478	0.4	5 294	0.2	4 198	0.2	2 628	0.1
<b>Otros bienes</b>	<b>2</b>	<b>0.0</b>	<b>0</b>	<b>0.0</b>	<b>9</b>	<b>0.0</b>	<b>7</b>	<b>0.0</b>	<b>18</b>	<b>0.0</b>	<b>2 338</b>	<b>0.1</b>	<b>0</b>	<b>0.0</b>	<b>3</b>	<b>0.0</b>
<b>Total</b>	<b>131 815</b>	<b>100.0</b>	<b>189 929</b>	<b>100.0</b>	<b>973 882</b>	<b>100.0</b>	<b>2 480 804</b>	<b>100.0</b>	<b>2 167 941</b>	<b>100.0</b>	<b>2 290 823</b>	<b>100.0</b>	<b>2 225 646</b>	<b>100.0</b>	<b>2 582 477</b>	<b>100.0</b>
<b>Importaciones</b>																
<b>Bienes primarios</b>	<b>21 381</b>	<b>13.0</b>	<b>25 539</b>	<b>9.4</b>	<b>66 646</b>	<b>6.8</b>	<b>112 614</b>	<b>5.1</b>	<b>105 875</b>	<b>5.6</b>	<b>54 432</b>	<b>3.1</b>	<b>91 977</b>	<b>6.1</b>	<b>145 372</b>	<b>8.5</b>
Agrícolas	9 861	6.0	10 703	3.9	52 705	5.4	101 519	4.6	73 770	3.9	41 644	2.4	81 265	5.4	131 748	7.7
Mineros	916	0.6	1 057	0.4	2 578	0.3	10 855	0.5	7 060	0.4	12 139	0.7	10 214	0.7	13 535	0.8
Energéticos	10 605	6.4	13 779	5.0	11 363	1.2	240	0.0	25 045	1.3	649	0.0	498	0.0	89	0.0
<b>Bienes industrializados</b>	<b>142 449</b>	<b>86.4</b>	<b>245 728</b>	<b>90.0</b>	<b>916 199</b>	<b>93.1</b>	<b>2 097 661</b>	<b>94.7</b>	<b>1 791 807</b>	<b>94.0</b>	<b>1 676 276</b>	<b>96.5</b>	<b>1 405 758</b>	<b>93.7</b>	<b>1 569 749</b>	<b>91.5</b>
Tradicionales	32 313	19.6	34 803	12.8	124 099	12.6	256 427	11.6	196 092	10.3	225 937	13.0	259 109	17.3	178 861	10.4
Alimentos, bebidas y tabaco	7 400	4.5	8 765	3.2	25 339	2.6	67 560	3.0	41 389	2.2	32 634	1.9	55 884	3.7	54 705	3.2
Otros tradicionales	24 912	15.1	26 039	9.5	98 760	10.0	188 868	8.5	154 704	8.1	193 304	11.1	203 225	13.5	124 156	7.2
Con elevadas economías de escala	42 880	26.0	97 126	35.6	281 595	28.6	650 792	29.4	640 202	33.6	578 624	33.3	517 588	34.5	696 683	40.6
Duraderos	21 343	12.9	31 950	11.7	149 298	15.2	366 473	16.5	253 598	13.3	196 488	11.3	110 924	7.4	116 071	6.8
Difusores de progreso técnico	45 913	27.8	81 849	30.0	361 208	36.7	823 969	37.2	701 915	36.8	675 227	38.9	518 136	34.5	578 134	33.7
<b>Otros bienes</b>	<b>1 120</b>	<b>0.7</b>	<b>1 657</b>	<b>0.6</b>	<b>1 765</b>	<b>0.2</b>	<b>5 042</b>	<b>0.2</b>	<b>9 120</b>	<b>0.5</b>	<b>5 981</b>	<b>0.3</b>	<b>2 539</b>	<b>0.2</b>	<b>546</b>	<b>0.0</b>
<b>Total</b>	<b>164 950</b>	<b>100.0</b>	<b>272 924</b>	<b>100.0</b>	<b>984 609</b>	<b>100.0</b>	<b>2 215 317</b>	<b>100.0</b>	<b>1 906 801</b>	<b>100.0</b>	<b>1 736 689</b>	<b>100.0</b>	<b>1 500 273</b>	<b>100.0</b>	<b>1 715 667</b>	<b>100.0</b>

Fuente: CEPAL, sobre la base de cifras oficiales.

Cuadro 15A (continuación)  
**ECUADOR: COMPOSICION DEL COMERCIO DE BIENES SEGUN CATEGORIAS, 1985-1992**  
*(En miles de dólares y porcentajes)*

	1985		1986		1987		1988		1989		1990		1991		1992	
	Valor	%	Valor	%	Valor	%	Valor	%	Valor	%	Valor	%	Valor	%	Valor	%
<b>Exportaciones</b>																
<b>Bienes primarios</b>	<b>2 329 529</b>	<b>80.2</b>	<b>1 367 867</b>	<b>62.6</b>	<b>1 622 214</b>	<b>80.3</b>	<b>1 952 779</b>	<b>89.1</b>	<b>2 025 754</b>	<b>86.1</b>	<b>2 351 662</b>	<b>86.7</b>	<b>2 520 709</b>	<b>88.4</b>	<b>2 666 066</b>	<b>87.8</b>
Agrícolas	402 947	13.9	385 146	17.6	974 263	48.2	974 166	44.4	989 036	42.0	1 090 331	40.2	1 458 928	51.2	1 397 869	46.0
Mineros	101 920	3.5	70 323	3.2	2 198	0.1	2 899	0.1	4 004	0.2	2 929	0.1	2 799	0.1	17 195	0.6
Energéticos	1 824 662	62.9	912 398	41.8	645 753	32.0	975 714	44.5	1 032 715	43.9	1 258 401	46.4	1 058 982	37.1	1 251 002	41.2
<b>Bienes industrializados</b>	<b>573 319</b>	<b>19.8</b>	<b>816 307</b>	<b>37.4</b>	<b>390 297</b>	<b>19.3</b>	<b>237 968</b>	<b>10.9</b>	<b>325 161</b>	<b>13.8</b>	<b>360 097</b>	<b>13.3</b>	<b>326 553</b>	<b>11.5</b>	<b>369 997</b>	<b>12.2</b>
Tradicional	558 830	19.3	797 890	36.5	198 564	9.8	215 513	9.8	190 226	8.1	188 852	7.0	205 763	7.2	225 983	7.4
Alimentos, bebidas y tabaco	539 695	18.6	772 876	35.4	161 425	8.0	174 384	8.0	138 182	5.9	133 965	4.9	150 445	5.3	155 801	5.1
Otros tradicionales	19 136	0.7	25 015	1.1	37 139	1.8	41 129	1.9	52 044	2.2	54 887	2.0	55 318	1.9	70 182	2.3
Con elevadas economías de escala	8 207	0.3	12 092	0.6	183 665	9.1	12 863	0.6	125 352	5.3	161 684	6.0	108 334	3.8	117 840	3.9
Duraderos	174	0.0	...	...	971	0.0	2 726	0.1	3 437	0.1	1 190	0.0	3 992	0.1	7 292	0.2
Difusores de progreso técnico	6 107	0.2	6 325	0.3	7 097	0.4	6 867	0.3	6 145	0.3	8 372	0.3	8 465	0.3	18 882	0.6
<b>Otros bienes</b>	<b>0</b>	<b>0.0</b>	<b>0</b>	<b>0.0</b>	<b>8 174</b>	<b>0.4</b>	<b>1 723</b>	<b>0.1</b>	<b>2 844</b>	<b>0.1</b>	<b>1 642</b>	<b>0.1</b>	<b>3 890</b>	<b>0.1</b>	<b>51</b>	<b>0.0</b>
<b>Total</b>	<b>2 902 848</b>	<b>100.0</b>	<b>2 184 174</b>	<b>100.0</b>	<b>2 020 685</b>	<b>100.0</b>	<b>2 192 470</b>	<b>100.0</b>	<b>2 353 759</b>	<b>100.0</b>	<b>2 713 401</b>	<b>100.0</b>	<b>2 851 151</b>	<b>100.0</b>	<b>3 036 114</b>	<b>100.0</b>
<b>Importaciones</b>																
<b>Bienes primarios</b>	<b>269 559</b>	<b>14.9</b>	<b>125 568</b>	<b>7.0</b>	<b>101 038</b>	<b>5.3</b>	<b>149 560</b>	<b>8.7</b>	<b>142 179</b>	<b>7.6</b>	<b>116 324</b>	<b>6.4</b>	<b>117 864</b>	<b>5.1</b>	<b>66 774</b>	<b>2.7</b>
Agrícolas	93 729	5.2	59 462	3.3	82 538	4.4	97 515	5.7	129 805	7.0	104 846	5.8	102 615	4.4	57 983	2.3
Mineros	151 031	8.4	47 670	2.6	8 809	0.5	11 460	0.7	12 252	0.7	11 329	0.6	15 031	0.6	8 325	0.3
Energéticos	24 799	1.4	18 436	1.0	9 691	0.5	40 584	2.4	122	0.0	148	0.0	218	0.0	466	0.0
<b>Bienes industrializados</b>	<b>1 522 227</b>	<b>84.2</b>	<b>1 646 591</b>	<b>91.2</b>	<b>1 787 979</b>	<b>94.6</b>	<b>1 560 279</b>	<b>91.1</b>	<b>1 714 379</b>	<b>92.2</b>	<b>1 685 422</b>	<b>93.4</b>	<b>2 209 885</b>	<b>94.9</b>	<b>2 432 745</b>	<b>97.3</b>
Tradicional	152 777	8.4	186 344	10.3	217 170	11.5	167 121	9.8	175 074	9.4	186 420	10.3	258 490	11.1	406 355	16.2
Alimentos, bebidas y tabaco	32 710	1.8	31 926	1.8	39 929	2.1	35 904	2.1	41 461	2.2	51 022	2.8	69 494	3.0	60 646	2.4
Otros tradicionales	120 068	6.6	154 418	8.6	177 241	9.4	131 217	7.7	133 613	7.2	135 398	7.5	188 996	8.1	345 708	13.8
Con elevadas economías de escala	739 127	40.9	670 692	37.1	628 171	33.3	585 766	34.2	773 115	41.6	705 918	39.1	822 677	35.3	751 113	30.0
Duraderos	115 515	6.4	184 158	10.2	191 897	10.2	201 721	11.8	142 921	7.7	165 040	9.1	281 239	12.1	447 750	17.9
Difusores de progreso técnico	514 808	28.5	605 398	33.5	750 742	39.7	605 671	35.3	623 270	33.5	628 044	34.8	847 479	36.4	827 528	33.1
<b>Otros bienes</b>	<b>16 551</b>	<b>0.9</b>	<b>33 481</b>	<b>1.9</b>	<b>82</b>	<b>0.0</b>	<b>3 686</b>	<b>0.2</b>	<b>3 093</b>	<b>0.2</b>	<b>2 130</b>	<b>0.1</b>	<b>127</b>	<b>0.0</b>	<b>1 789</b>	<b>0.1</b>
<b>Total</b>	<b>1 808 337</b>	<b>100.0</b>	<b>1 805 640</b>	<b>100.0</b>	<b>1 889 099</b>	<b>100.0</b>	<b>1 713 525</b>	<b>100.0</b>	<b>1 859 651</b>	<b>100.0</b>	<b>1 803 876</b>	<b>100.0</b>	<b>2 327 876</b>	<b>100.0</b>	<b>2 501 308</b>	<b>100.0</b>

Fuente: CEPAL, sobre la base de cifras oficiales.



Cuadro 15A (conclusión)  
**ECUADOR: COMPOSICION DEL COMERCIO DE BIENES SEGUN CATEGORIAS, 1993-2000**  
*(En miles de dólares y porcentajes)*

	1993		1994		1995		1996		1997		1998		1999		2000	
	Valor	%	Valor	%	Valor	%	Valor	%	Valor	%	Valor	%	Valor	%	Valor	%
<b>Exportaciones</b>																
<b>Bienes primarios</b>	<b>2 417 406</b>	<b>81.7</b>	<b>3 064 810</b>	<b>81.2</b>	<b>3 423 273</b>	<b>80.3</b>	<b>3 627 141</b>	<b>76.2</b>	<b>4 092 450</b>	<b>79.5</b>	<b>3 145 784</b>	<b>75.1</b>	<b>3 346 576</b>	<b>75.5</b>	<b>3 619 024</b>	<b>75.2</b>
Agrícolas	1 267 415	42.8	1 879 036	49.8	2 025 002	47.5	2 105 221	44.2	2 687 553	52.2	2 356 051	56.3	2 033 282	45.9	1 474 424	30.6
Mineros	968	0.0	742	0.0	2 791	0.1	1 105	0.0	636	0.0	759	0.0	983	0.0	592	0.0
Energéticos	1 149 022	38.8	1 185 033	31.4	1 395 480	32.7	1 520 815	31.9	1 404 261	27.3	788 974	18.8	1 312 311	29.6	2 144 009	44.5
<b>Bienes industrializados</b>	<b>539 546</b>	<b>18.2</b>	<b>708 307</b>	<b>18.8</b>	<b>842 033</b>	<b>19.7</b>	<b>1 135 187</b>	<b>23.8</b>	<b>1 056 532</b>	<b>20.5</b>	<b>1 042 507</b>	<b>24.9</b>	<b>1 086 097</b>	<b>24.5</b>	<b>1 194 514</b>	<b>24.8</b>
Tradicional	318 064	10.7	425 955	11.3	522 625	12.3	672 922	14.1	677 726	13.2	685 650	16.4	717 377	16.2	659 760	13.7
Alimentos, bebidas y tabaco	204 376	6.9	271 676	7.2	343 047	8.0	467 295	9.8	454 465	8.8	466 136	11.1	522 365	11.8	451 800	9.4
Otros tradicionales	113 689	3.8	154 279	4.1	179 578	4.2	205 627	4.3	223 260	4.3	219 514	5.2	195 012	4.4	207 960	4.3
Con elevadas economías de escala	142 116	4.8	175 937	4.7	210 074	4.9	350 943	7.4	247 529	4.8	229 727	5.5	276 388	6.2	409 354	8.5
Duraderos	52 346	1.8	73 001	1.9	65 699	1.5	55 468	1.2	84 580	1.6	65 949	1.6	29 868	0.7	64 788	1.3
Difusores de progreso técnico	27 020	0.9	33 414	0.9	43 635	1.0	55 855	1.2	46 697	0.9	61 182	1.5	62 465	1.4	60 612	1.3
Otros bienes	3 667	0.1	54	0.0	314	0.0	84	0.0	58	0.0	92	0.0	37	0.0	131	0.0
<b>Total</b>	<b>2 960 618</b>	<b>100.0</b>	<b>3 773 171</b>	<b>100.0</b>	<b>4 265 619</b>	<b>100.0</b>	<b>4 762 412</b>	<b>100.0</b>	<b>5 149 039</b>	<b>100.0</b>	<b>4 188 382</b>	<b>100.0</b>	<b>4 432 709</b>	<b>100.0</b>	<b>4 813 669</b>	<b>100.0</b>
<b>Importaciones</b>																
<b>Bienes primarios</b>	<b>129 161</b>	<b>5.1</b>	<b>190 475</b>	<b>5.3</b>	<b>304 381</b>	<b>7.3</b>	<b>356 392</b>	<b>9.5</b>	<b>329 507</b>	<b>7.3</b>	<b>468 624</b>	<b>8.4</b>	<b>323 899</b>	<b>10.7</b>	<b>363 971</b>	<b>10.6</b>
Agrícolas	100 580	3.9	124 286	3.4	202 849	4.8	233 435	6.3	233 695	5.2	353 611	6.3	207 474	6.9	180 116	5.2
Mineros	8 459	0.3	12 383	0.3	16 318	0.4	10 494	0.3	9 627	0.2	17 298	0.3	12 056	0.4	17 108	0.5
Energéticos	20 123	0.8	53 806	1.5	85 214	2.0	112 463	3.0	86 185	1.9	97 716	1.8	104 369	3.5	166 747	4.8
<b>Bienes industrializados</b>	<b>2 406 994</b>	<b>94.3</b>	<b>3 429 966</b>	<b>94.7</b>	<b>3 889 021</b>	<b>92.7</b>	<b>3 371 272</b>	<b>90.3</b>	<b>4 174 727</b>	<b>92.6</b>	<b>4 932 018</b>	<b>88.5</b>	<b>2 640 916</b>	<b>87.5</b>	<b>3 035 495</b>	<b>88.1</b>
Tradicional	358 343	14.0	524 523	14.5	601 936	14.3	626 352	16.8	771 521	17.1	1 059 249	19.0	546 498	18.1	602 286	17.5
Alimentos, bebidas y tabaco	51 385	2.0	118 786	3.3	147 363	3.5	167 269	4.5	226 104	5.0	339 782	6.1	144 579	4.8	150 371	4.4
Otros tradicionales	306 958	12.0	405 737	11.2	454 573	10.8	459 083	12.3	545 417	12.1	719 467	12.9	401 920	13.3	451 915	13.1
Con elevadas economías de escala	642 667	25.2	982 930	27.1	1 360 613	32.4	1 152 303	30.9	1 469 048	32.6	1 557 701	27.9	975 647	32.3	1 215 675	35.3
Duraderos	506 246	19.8	971 789	26.8	757 693	18.1	530 516	14.2	570 698	12.7	664 830	11.9	227 895	7.6	267 697	7.8
Difusores de progreso técnico	899 738	35.2	950 724	26.3	1 168 779	27.9	1 062 101	28.5	1 363 461	30.2	1 650 239	29.6	890 876	29.5	949 837	27.6
Otros bienes	16 568	0.6	779	0.0	1 295	0.0	5 380	0.1	6 404	0.1	174 769	3.1	52 370	1.7	46 346	1.3
<b>Total</b>	<b>2 552 722</b>	<b>100.0</b>	<b>3 621 220</b>	<b>100.0</b>	<b>4 194 698</b>	<b>100.0</b>	<b>3 733 044</b>	<b>100.0</b>	<b>4 510 638</b>	<b>100.0</b>	<b>5 575 411</b>	<b>100.0</b>	<b>3 017 185</b>	<b>100.0</b>	<b>3 445 812</b>	<b>100.0</b>

Fuente: CEPAL, sobre la base de cifras oficiales.

Cuadro 15B  
**ECUADOR: COMPOSICIÓN DE LAS EXPORTACIONES DE BIENES SEGÚN DESTINO Y CATEGORÍAS, 1990**  
*(En miles de dólares y porcentajes)*

	Región		Estados Unidos		Japón		Unión Europea		Asia		Otros		Mundo	
	Valor	%	Valor	%	Valor	%	Valor	%	Valor	%	Valor	%	Valor	%
<b>Bienes primarios</b>	<b>384,948</b>	<b>80.2</b>	<b>1,219,248</b>	<b>84.8</b>	<b>40,754</b>	<b>80.2</b>	<b>253,085</b>	<b>91.7</b>	<b>99,700</b>	<b>95.1</b>	<b>353,928</b>	<b>97.2</b>	<b>2,351,662</b>	<b>86.7</b>
Agrícolas	33,975	7.1	686,361	47.7	40,754	80.2	253,085	91.7	15,887	15.2	60,270	16.6	1,090,331	40.2
Mineros	1,584	0.3	1,345	0.1	...	...	...	...	...	...	0	0.0	2,929	0.1
Energéticos	349,389	72.8	531,541	37.0	...	...	...	...	83,813	80.0	293,658	80.6	1,258,401	46.4
<b>Bienes industrializados</b>	<b>94,810</b>	<b>19.8</b>	<b>218,197</b>	<b>15.2</b>	<b>10,033</b>	<b>19.8</b>	<b>21,797</b>	<b>7.9</b>	<b>5,122</b>	<b>4.9</b>	<b>10,139</b>	<b>2.8</b>	<b>360,097</b>	<b>13.3</b>
Tradicionales	59,380	12.4	87,599	6.1	10,006	19.7	21,152	7.7	4,892	4.7	5,822	1.6	188,852	7.0
Alimentos, bebidas y tabaco	39,955	8.3	65,253	4.5	7,369	14.5	12,742	4.6	3,708	3.5	4,939	1.4	133,965	4.9
Otros tradicionales	19,426	4.0	22,346	1.6	2,637	5.2	8,410	3.0	1,184	1.1	884	0.2	54,887	2.0
Con elevadas economías de escala	26,595	5.5	130,032	9.0	26	0.1	494	0.2	227	0.2	4,310	1.2	161,684	6.0
Duraderos	1,140	0.2	8	0.0	...	...	41	0.0	...	...	0	0.0	1,190	0.0
Difusores de progreso técnico	7,694	1.6	557	0.0	...	...	111	0.0	3	0.0	7	0.0	8,372	0.3
<b>Otros bienes</b>	<b>150</b>	<b>0.0</b>	<b>333</b>	<b>0.0</b>	<b>0</b>	<b>0.0</b>	<b>1,101</b>	<b>0.4</b>	<b>1</b>	<b>0.0</b>	<b>57</b>	<b>0.0</b>	<b>1,642</b>	<b>0.1</b>
<b>Total</b>	<b>479,907</b>	<b>100.0</b>	<b>1,437,777</b>	<b>100.0</b>	<b>50,786</b>	<b>100.0</b>	<b>275,983</b>	<b>100.0</b>	<b>104,823</b>	<b>100.0</b>	<b>364,125</b>	<b>100.0</b>	<b>2,713,401</b>	<b>100.0</b>

Fuente: CEPAL, sobre la base de cifras oficiales.

Cuadro 15C  
**ECUADOR: COMPOSICIÓN DE LAS IMPORTACIONES DE BIENES SEGÚN ORIGEN Y CATEGORÍAS, 1990**  
*(En miles de dólares y porcentajes)*

	Región		Estados Unidos		Japón		Unión Europea		Asia		Otros		Mundo	
	Valor	%	Valor	%	Valor	%	Valor	%	Valor	%	Valor	%	Valor	%
<b>Bienes primarios</b>	<b>6,991</b>	<b>1.7</b>	<b>90,266</b>	<b>15.4</b>	<b>9</b>	<b>0.0</b>	<b>11,434</b>	<b>2.7</b>	<b>2,763</b>	<b>4.5</b>	<b>4,861</b>	<b>3.4</b>	<b>116,324</b>	<b>6.4</b>
Agrícolas	1,563	0.4	86,529	14.7	9	0.0	10,463	2.4	2,640	4.3	3,644	2.6	104,846	5.8
Mineros	5,370	1.3	3,685	0.6	0	0.0	934	0.2	123	0.2	1,217	0.9	11,329	0.6
Energéticos	58	0.0	53	0.0	...	...	38	0.0	...	...	0	0.0	148	0.0
<b>Bienes industrializados</b>	<b>406,174</b>	<b>98.3</b>	<b>497,084</b>	<b>84.6</b>	<b>170,508</b>	<b>100.0</b>	<b>418,591</b>	<b>97.3</b>	<b>58,989</b>	<b>95.5</b>	<b>134,076</b>	<b>95.1</b>	<b>1,685,422</b>	<b>93.4</b>
Tradicionales	51,299	12.4	51,565	8.8	4,257	2.5	53,565	12.5	17,048	27.6	8,686	6.2	186,420	10.3
Alimentos, bebidas y tabaco	30,657	7.4	12,770	2.2	119	0.1	6,875	1.6	55	0.1	547	0.4	51,022	2.8
Otros tradicionales	20,643	5.0	38,795	6.6	4,138	2.4	46,690	10.9	16,993	27.5	8,139	5.8	135,398	7.5
Con elevadas economías de escala	248,788	60.2	215,589	36.7	20,516	12.0	135,599	31.5	10,209	16.5	75,217	53.3	705,918	39.1
Duraderos	19,924	4.8	25,546	4.3	91,416	53.6	19,619	4.6	7,167	11.6	1,368	1.0	165,040	9.1
Difusores de progreso técnico	86,164	20.9	204,383	34.8	54,320	31.9	209,808	48.8	24,566	39.8	48,805	34.6	628,044	34.8
<b>Otros bienes</b>	<b>9</b>	<b>0.0</b>	<b>18</b>	<b>0.0</b>	<b>0</b>	<b>0.0</b>	<b>0</b>	<b>0.0</b>	<b>9</b>	<b>0.0</b>	<b>2,094</b>	<b>1.5</b>	<b>2,130</b>	<b>0.1</b>
<b>Total</b>	<b>413,173</b>	<b>100.0</b>	<b>587,368</b>	<b>100.0</b>	<b>170,517</b>	<b>100.0</b>	<b>430,026</b>	<b>100.0</b>	<b>61,761</b>	<b>100.0</b>	<b>141,031</b>	<b>100.0</b>	<b>1,803,876</b>	<b>100.0</b>

Fuente: CEPAL, sobre la base de cifras oficiales.

Cuadro 15B (continuación)  
**ECUADOR: COMPOSICIÓN DE LAS EXPORTACIONES DE BIENES SEGÚN DESTINO Y CATEGORÍAS, 1991**  
*(En miles de dólares y porcentajes)*

	Región		Estados Unidos		Japón		Unión Europea		Asia		Otros		Mundo	
	Valor	%	Valor	%	Valor	%	Valor	%	Valor	%	Valor	%	Valor	%
<b>Bienes primarios</b>	<b>365,698</b>	<b>74.8</b>	<b>1,248,004</b>	<b>89.0</b>	<b>53,731</b>	<b>85.6</b>	<b>456,417</b>	<b>93.8</b>	<b>367,716</b>	<b>98.9</b>	<b>29,143</b>	<b>74.4</b>	<b>2,520,709</b>	<b>88.4</b>
Agrícolas	45,584	9.3	805,565	57.4	53,731	85.6	456,417	93.8	68,488	18.4	29,143	74.4	1,458,928	51.2
Mineros	1,166	0.2	1,633	0.1	...	...	...	...	...	...	0	0.0	2,799	0.1
Energéticos	318,948	65.3	440,806	31.4	...	...	...	...	299,228	80.5	0	0.0	1,058,982	37.1
<b>Bienes industrializados</b>	<b>119,790</b>	<b>24.5</b>	<b>153,962</b>	<b>11.0</b>	<b>9,004</b>	<b>14.4</b>	<b>29,820</b>	<b>6.1</b>	<b>3,965</b>	<b>1.1</b>	<b>10,012</b>	<b>25.6</b>	<b>326,553</b>	<b>11.5</b>
Tradicionales	67,217	13.8	86,578	6.2	8,890	14.2	29,254	6.0	3,960	1.1	9,864	25.2	205,763	7.2
Alimentos, bebidas y tabaco	43,058	8.8	65,431	4.7	7,514	12.0	22,552	4.6	3,085	0.8	8,805	22.5	150,445	5.3
Otros tradicionales	24,159	4.9	21,146	1.5	1,376	2.2	6,702	1.4	876	0.2	1,059	2.7	55,318	1.9
Con elevadas economías de escala	40,712	8.3	66,871	4.8	101	0.2	510	0.1	4	0.0	136	0.3	108,334	3.8
Duraderos	3,947	0.8	34	0.0	0	0.0	10	0.0	...	...	2	0.0	3,992	0.1
Difusores de progreso técnico	7,914	1.6	480	0.0	14	0.0	46	0.0	1	0.0	10	0.0	8,465	0.3
<b>Otros bienes</b>	<b>3,255</b>	<b>0.7</b>	<b>466</b>	<b>0.0</b>	<b>6</b>	<b>0.0</b>	<b>142</b>	<b>0.0</b>	<b>3</b>	<b>0.0</b>	<b>19</b>	<b>0.0</b>	<b>3,890</b>	<b>0.1</b>
<b>Total</b>	<b>488,743</b>	<b>100.0</b>	<b>1,402,432</b>	<b>100.0</b>	<b>62,741</b>	<b>100.0</b>	<b>486,379</b>	<b>100.0</b>	<b>371,683</b>	<b>100.0</b>	<b>39,173</b>	<b>100.0</b>	<b>2,851,151</b>	<b>100.0</b>

Fuente: CEPAL, sobre la base de cifras oficiales.

Cuadro 15C (continuación)  
**ECUADOR: COMPOSICIÓN DE LAS IMPORTACIONES DE BIENES SEGÚN ORIGEN Y CATEGORÍAS, 1991**  
*(En miles de dólares y porcentajes)*

	Región		Estados Unidos		Japón		Unión Europea		Asia		Otros		Mundo	
	Valor	%	Valor	%	Valor	%	Valor	%	Valor	%	Valor	%	Valor	%
<b>Bienes primarios</b>	<b>8,631</b>	<b>1.7</b>	<b>77,507</b>	<b>10.4</b>	<b>29</b>	<b>0.0</b>	<b>14,603</b>	<b>2.7</b>	<b>5,359</b>	<b>5.6</b>	<b>11,735</b>	<b>5.6</b>	<b>117,864</b>	<b>5.1</b>
Agrícolas	5,437	1.1	74,766	10.1	6	0.0	6,530	1.2	5,256	5.5	10,621	5.1	102,615	4.4
Mineros	2,995	0.6	2,724	0.4	23	0.0	8,072	1.5	102	0.1	1,114	0.5	15,031	0.6
Energéticos	200	0.0	17	0.0	...	...	2	0.0	...	...	0	0.0	218	0.0
<b>Bienes industrializados</b>	<b>499,552</b>	<b>98.3</b>	<b>664,777</b>	<b>89.6</b>	<b>233,053</b>	<b>100.0</b>	<b>524,617</b>	<b>97.3</b>	<b>89,441</b>	<b>94.3</b>	<b>198,446</b>	<b>94.4</b>	<b>2,209,885</b>	<b>94.9</b>
Tradicionales	64,446	12.7	79,502	10.7	5,038	2.2	64,924	12.0	30,583	32.2	13,998	6.7	258,490	11.1
Alimentos, bebidas y tabaco	29,049	5.7	23,210	3.1	79	0.0	11,400	2.1	4,457	4.7	1,299	0.6	69,494	3.0
Otros tradicionales	35,397	7.0	56,292	7.6	4,959	2.1	53,523	9.9	26,126	27.5	12,699	6.0	188,996	8.1
Con elevadas economías de escala	288,356	56.7	247,580	33.4	17,489	7.5	142,260	26.4	14,907	15.7	112,085	53.3	822,677	35.3
Duraderos	33,771	6.6	61,601	8.3	148,670	63.8	11,384	2.1	9,708	10.2	16,105	7.7	281,239	12.1
Difusores de progreso técnico	112,980	22.2	276,094	37.2	61,856	26.5	306,049	56.8	34,243	36.1	56,258	26.8	847,479	36.4
<b>Otros bienes</b>	<b>6</b>	<b>0.0</b>	<b>24</b>	<b>0.0</b>	<b>0</b>	<b>0.0</b>	<b>2</b>	<b>0.0</b>	<b>82</b>	<b>0.1</b>	<b>13</b>	<b>0.0</b>	<b>127</b>	<b>0.0</b>
<b>Total</b>	<b>508,190</b>	<b>100.0</b>	<b>742,308</b>	<b>100.0</b>	<b>233,081</b>	<b>100.0</b>	<b>539,223</b>	<b>100.0</b>	<b>94,881</b>	<b>100.0</b>	<b>210,194</b>	<b>100.0</b>	<b>2,327,876</b>	<b>100.0</b>

Fuente: CEPAL, sobre la base de cifras oficiales.

Cuadro 15B (continuación)  
**ECUADOR: COMPOSICIÓN DE LAS EXPORTACIONES DE BIENES SEGÚN DESTINO Y CATEGORÍAS, 1992**  
*(En miles de dólares y porcentajes)*

	Región		Estados Unidos		Japón		Unión Europea		Asia		Otros		Mundo	
	Valor	%	Valor	%	Valor	%	Valor	%	Valor	%	Valor	%	Valor	%
<b>Bienes primarios</b>	<b>362,880</b>	<b>66.8</b>	<b>1,303,000</b>	<b>92.1</b>	<b>56,160</b>	<b>90.0</b>	<b>449,698</b>	<b>89.9</b>	<b>424,569</b>	<b>99.2</b>	<b>69,759</b>	<b>80.6</b>	<b>2,666,066</b>	<b>87.8</b>
Agrícolas	57,783	10.6	736,596	52.0	56,160	90.0	445,967	89.1	37,957	8.9	63,407	73.2	1,397,869	46.0
Mineros	581	0.1	12,880	0.9	...	...	3,731	0.7	...	...	2	0.0	17,195	0.6
Energéticos	304,516	56.0	553,524	39.1	...	...	...	...	386,612	90.3	6,350	7.3	1,251,002	41.2
<b>Bienes industrializados</b>	<b>180,405</b>	<b>33.2</b>	<b>112,394</b>	<b>7.9</b>	<b>6,260</b>	<b>10.0</b>	<b>50,693</b>	<b>10.1</b>	<b>3,436</b>	<b>0.8</b>	<b>16,810</b>	<b>19.4</b>	<b>369,997</b>	<b>12.2</b>
Tradicionales	90,377	16.6	60,706	4.3	5,808	9.3	49,951	10.0	3,355	0.8	15,786	18.2	225,983	7.4
Alimentos, bebidas y tabaco	51,405	9.5	43,853	3.1	4,981	8.0	39,077	7.8	2,823	0.7	13,663	15.8	155,801	5.1
Otros tradicionales	38,972	7.2	16,853	1.2	827	1.3	10,874	2.2	532	0.1	2,123	2.5	70,182	2.3
Con elevadas economías de escala	66,033	12.2	50,006	3.5	452	0.7	608	0.1	32	0.0	709	0.8	117,840	3.9
Duraderos	7,199	1.3	27	0.0	0	0.0	16	0.0	...	...	49	0.1	7,292	0.2
Difusores de progreso técnico	16,795	3.1	1,655	0.1	...	...	118	0.0	48	0.0	265	0.3	18,882	0.6
<b>Otros bienes</b>	<b>27</b>	<b>0.0</b>	<b>9</b>	<b>0.0</b>	<b>0</b>	<b>0.0</b>	<b>14</b>	<b>0.0</b>	<b>0</b>	<b>0.0</b>	<b>1</b>	<b>0.0</b>	<b>51</b>	<b>0.0</b>
<b>Total</b>	<b>543,312</b>	<b>100.0</b>	<b>1,415,404</b>	<b>100.0</b>	<b>62,419</b>	<b>100.0</b>	<b>500,405</b>	<b>100.0</b>	<b>428,004</b>	<b>100.0</b>	<b>86,570</b>	<b>100.0</b>	<b>3,036,114</b>	<b>100.0</b>

Fuente: CEPAL, sobre la base de cifras oficiales.

Cuadro 15C (continuación)  
**ECUADOR: COMPOSICIÓN DE LAS IMPORTACIONES DE BIENES SEGÚN ORIGEN Y CATEGORÍAS, 1992**  
*(En miles de dólares y porcentajes)*

	Región		Estados Unidos		Japón		Unión Europea		Asia		Otros		Mundo	
	Valor	%	Valor	%	Valor	%	Valor	%	Valor	%	Valor	%	Valor	%
<b>Bienes primarios</b>	<b>20,873</b>	<b>3.8</b>	<b>12,697</b>	<b>1.6</b>	<b>67</b>	<b>0.0</b>	<b>5,263</b>	<b>1.0</b>	<b>4,535</b>	<b>5.3</b>	<b>23,338</b>	<b>14.1</b>	<b>66,774</b>	<b>2.7</b>
Agrícolas	17,204	3.1	9,530	1.2	63	0.0	3,851	0.7	4,494	5.2	22,841	13.8	57,983	2.3
Mineros	3,339	0.6	3,070	0.4	4	0.0	1,375	0.2	41	0.0	497	0.3	8,325	0.3
Energéticos	331	0.1	97	0.0	0	0.0	38	0.0	...	...	0	0.0	466	0.0
<b>Bienes industrializados</b>	<b>533,819</b>	<b>96.0</b>	<b>800,658</b>	<b>98.4</b>	<b>326,702</b>	<b>100.0</b>	<b>547,757</b>	<b>99.0</b>	<b>81,206</b>	<b>94.7</b>	<b>142,603</b>	<b>85.9</b>	<b>2,432,745</b>	<b>97.3</b>
Tradicionales	100,984	18.2	99,232	12.2	6,423	2.0	153,991	27.8	26,797	31.2	18,928	11.4	406,355	16.2
Alimentos, bebidas y tabaco	25,004	4.5	22,662	2.8	459	0.1	7,711	1.4	142	0.2	4,669	2.8	60,646	2.4
Otros tradicionales	75,981	13.7	76,569	9.4	5,964	1.8	146,280	26.5	26,655	31.1	14,259	8.6	345,708	13.8
Con elevadas economías de escala	276,379	49.7	250,400	30.8	13,874	4.2	122,652	22.2	12,550	14.6	75,257	45.4	751,113	30.0
Duraderos	46,073	8.3	99,800	12.3	242,470	74.2	34,362	6.2	14,741	17.2	10,303	6.2	447,750	17.9
Difusores de progreso técnico	110,382	19.8	351,227	43.2	63,935	19.6	236,752	42.8	27,118	31.6	38,115	23.0	827,528	33.1
<b>Otros bienes</b>	<b>1,526</b>	<b>0.3</b>	<b>231</b>	<b>0.0</b>	<b>0</b>	<b>0.0</b>	<b>7</b>	<b>0.0</b>	<b>26</b>	<b>0.0</b>	<b>0</b>	<b>0.0</b>	<b>1,789</b>	<b>0.1</b>
<b>Total</b>	<b>556,218</b>	<b>100.0</b>	<b>813,586</b>	<b>100.0</b>	<b>326,770</b>	<b>100.0</b>	<b>553,027</b>	<b>100.0</b>	<b>85,767</b>	<b>100.0</b>	<b>165,941</b>	<b>100.0</b>	<b>2,501,308</b>	<b>100.0</b>

Fuente: CEPAL, sobre la base de cifras oficiales.

Cuadro 15B (continuación)  
**ECUADOR: COMPOSICIÓN DE LAS EXPORTACIONES DE BIENES SEGÚN DESTINO Y CATEGORÍAS, 1993**  
*(En miles de dólares y porcentajes)*

	Región		Estados Unidos		Japón		Unión Europea		Asia		Otros		Mundo	
	Valor	%	Valor	%	Valor	%	Valor	%	Valor	%	Valor	%	Valor	%
<b>Bienes primarios</b>	<b>337,884</b>	<b>53.3</b>	<b>1,235,928</b>	<b>90.0</b>	<b>45,133</b>	<b>88.0</b>	<b>392,291</b>	<b>84.7</b>	<b>326,064</b>	<b>98.3</b>	<b>80,106</b>	<b>74.9</b>	<b>2,417,406</b>	<b>81.7</b>
Agrícolas	77,136	12.2	655,902	47.8	45,133	88.0	392,281	84.7	20,467	6.2	76,495	71.5	1,267,415	42.8
Mineros	315	0.0	638	0.0	...	...	10	0.0	...	...	5	0.0	968	0.0
Energéticos	260,433	41.1	579,387	42.2	...	...	...	...	305,597	92.1	3,605	3.4	1,149,022	38.8
<b>Bienes industrializados</b>	<b>294,436</b>	<b>46.5</b>	<b>135,336</b>	<b>9.9</b>	<b>6,184</b>	<b>12.0</b>	<b>71,103</b>	<b>15.3</b>	<b>5,631</b>	<b>1.7</b>	<b>26,856</b>	<b>25.1</b>	<b>539,546</b>	<b>18.2</b>
Tradicional	128,560	20.3	85,610	6.2	6,062	11.8	68,838	14.9	5,190	1.6	23,803	22.3	318,064	10.7
Alimentos, bebidas y tabaco	68,130	10.8	53,928	3.9	4,537	8.8	53,075	11.5	3,932	1.2	20,774	19.4	204,376	6.9
Otros tradicionales	60,431	9.5	31,682	2.3	1,525	3.0	15,763	3.4	1,258	0.4	3,029	2.8	113,689	3.8
Con elevadas economías de escala	91,400	14.4	47,897	3.5	119	0.2	526	0.1	1	0.0	2,172	2.0	142,116	4.8
Duraderos	51,384	8.1	30	0.0	2	0.0	919	0.2	3	0.0	9	0.0	52,346	1.8
Difusores de progreso técnico	23,092	3.6	1,799	0.1	0	0.0	820	0.2	437	0.1	872	0.8	27,020	0.9
<b>Otros bienes</b>	<b>1,416</b>	<b>0.2</b>	<b>2,250</b>	<b>0.2</b>	<b>0</b>	<b>0.0</b>	<b>1</b>	<b>0.0</b>	<b>0</b>	<b>0.0</b>	<b>0</b>	<b>0.0</b>	<b>3,667</b>	<b>0.1</b>
<b>Total</b>	<b>633,736</b>	<b>100.0</b>	<b>1,373,513</b>	<b>100.0</b>	<b>51,317</b>	<b>100.0</b>	<b>463,394</b>	<b>100.0</b>	<b>331,695</b>	<b>100.0</b>	<b>106,962</b>	<b>100.0</b>	<b>2,960,618</b>	<b>100.0</b>

Fuente: CEPAL, sobre la base de cifras oficiales.

Cuadro 15C (continuación)  
**ECUADOR: COMPOSICIÓN DE LAS IMPORTACIONES DE BIENES SEGÚN ORIGEN Y CATEGORÍAS, 1993**  
*(En miles de dólares y porcentajes)*

	Región		Estados Unidos		Japón		Unión Europea		Asia		Otros		Mundo	
	Valor	%	Valor	%	Valor	%	Valor	%	Valor	%	Valor	%	Valor	%
<b>Bienes primarios</b>	<b>18,782</b>	<b>3.6</b>	<b>57,948</b>	<b>7.2</b>	<b>165</b>	<b>0.0</b>	<b>9,957</b>	<b>1.6</b>	<b>7,861</b>	<b>7.3</b>	<b>34,449</b>	<b>24.6</b>	<b>129,161</b>	<b>5.1</b>
Agrícolas	10,901	2.1	54,246	6.7	152	0.0	9,116	1.5	6,590	6.1	19,574	14.0	100,580	3.9
Mineros	2,023	0.4	3,266	0.4	13	0.0	834	0.1	1,258	1.2	1,066	0.8	8,459	0.3
Energéticos	5,858	1.1	436	0.1	...	...	8	0.0	12	0.0	13,809	9.8	20,123	0.8
<b>Bienes industrializados</b>	<b>507,606</b>	<b>96.1</b>	<b>751,580</b>	<b>92.8</b>	<b>344,524</b>	<b>99.9</b>	<b>597,329</b>	<b>96.1</b>	<b>100,162</b>	<b>92.7</b>	<b>105,792</b>	<b>75.4</b>	<b>2,406,994</b>	<b>94.3</b>
Tradicional	90,371	17.1	108,042	13.3	10,876	3.2	115,733	18.6	25,946	24.0	7,375	5.3	358,343	14.0
Alimentos, bebidas y tabaco	20,949	4.0	20,885	2.6	27	0.0	8,621	1.4	117	0.1	786	0.6	51,385	2.0
Otros tradicionales	69,422	13.1	87,158	10.8	10,849	3.1	107,112	17.2	25,829	23.9	6,590	4.7	306,958	12.0
Con elevadas economías de escala	212,749	40.3	222,520	27.5	11,354	3.3	123,445	19.9	13,492	12.5	59,108	42.1	642,667	25.2
Duraderos	88,008	16.7	85,661	10.6	270,261	78.4	24,959	4.0	33,790	31.3	3,567	2.5	506,246	19.8
Difusores de progreso técnico	116,478	22.1	335,356	41.4	52,034	15.1	333,193	53.6	26,935	24.9	35,742	25.5	899,738	35.2
<b>Otros bienes</b>	<b>1,688</b>	<b>0.3</b>	<b>635</b>	<b>0.1</b>	<b>13</b>	<b>0.0</b>	<b>14,214</b>	<b>2.3</b>	<b>13</b>	<b>0.0</b>	<b>4</b>	<b>0.0</b>	<b>16,568</b>	<b>0.6</b>
<b>Total</b>	<b>528,077</b>	<b>100.0</b>	<b>810,162</b>	<b>100.0</b>	<b>344,703</b>	<b>100.0</b>	<b>621,501</b>	<b>100.0</b>	<b>108,035</b>	<b>100.0</b>	<b>140,245</b>	<b>100.0</b>	<b>2,552,722</b>	<b>100.0</b>

Fuente: CEPAL, sobre la base de cifras oficiales.

Cuadro 15B (continuación)  
**ECUADOR: COMPOSICIÓN DE LAS EXPORTACIONES DE BIENES SEGÚN DESTINO Y CATEGORÍAS, 1994**  
*(En miles de dólares y porcentajes)*

	Región		Estados Unidos		Japón		Unión Europea		Asia		Otros		Mundo	
	Valor	%	Valor	%	Valor	%	Valor	%	Valor	%	Valor	%	Valor	%
<b>Bienes primarios</b>	<b>414,404</b>	<b>48.6</b>	<b>1,471,258</b>	<b>92.4</b>	<b>62,814</b>	<b>82.7</b>	<b>627,844</b>	<b>86.6</b>	<b>336,769</b>	<b>97.4</b>	<b>151,722</b>	<b>83.6</b>	<b>3,064,810</b>	<b>81.2</b>
Agrícolas	114,688	13.5	890,663	55.9	62,814	82.7	627,843	86.6	35,857	10.4	147,172	81.1	1,879,036	49.8
Mineros	296	0.0	427	0.0	...	...	0	0.0	10	0.0	9	0.0	742	0.0
Energéticos	299,421	35.1	580,167	36.4	...	...	...	...	300,903	87.0	4,542	2.5	1,185,033	31.4
<b>Bienes industrializados</b>	<b>438,076</b>	<b>51.4</b>	<b>121,504</b>	<b>7.6</b>	<b>13,142</b>	<b>17.3</b>	<b>96,755</b>	<b>13.4</b>	<b>9,025</b>	<b>2.6</b>	<b>29,803</b>	<b>16.4</b>	<b>708,307</b>	<b>18.8</b>
Tradicionales	193,891	22.7	86,796	5.4	12,893	17.0	94,309	13.0	8,800	2.5	29,267	16.1	425,955	11.3
Alimentos, bebidas y tabaco	109,452	12.8	48,011	3.0	8,886	11.7	73,691	10.2	7,361	2.1	24,275	13.4	271,676	7.2
Otros tradicionales	84,439	9.9	38,785	2.4	4,007	5.3	20,617	2.8	1,439	0.4	4,992	2.7	154,279	4.1
Con elevadas economías de escala	143,219	16.8	31,545	2.0	232	0.3	804	0.1	23	0.0	114	0.1	175,937	4.7
Duraderos	72,848	8.5	51	0.0	1	0.0	75	0.0	14	0.0	12	0.0	73,001	1.9
Difusores de progreso técnico	28,118	3.3	3,113	0.2	16	0.0	1,568	0.2	188	0.1	411	0.2	33,414	0.9
<b>Otros bienes</b>	<b>3</b>	<b>0.0</b>	<b>50</b>	<b>0.0</b>	<b>0</b>	<b>0.0</b>	<b>0</b>	<b>0.0</b>	<b>0</b>	<b>0.0</b>	<b>0</b>	<b>0.0</b>	<b>54</b>	<b>0.0</b>
<b>Total</b>	<b>852,484</b>	<b>100.0</b>	<b>1,592,812</b>	<b>100.0</b>	<b>75,956</b>	<b>100.0</b>	<b>724,599</b>	<b>100.0</b>	<b>345,795</b>	<b>100.0</b>	<b>181,525</b>	<b>100.0</b>	<b>3,773,171</b>	<b>100.0</b>

Fuente: CEPAL, sobre la base de cifras oficiales.

Cuadro 15C (continuación)  
**ECUADOR: COMPOSICIÓN DE LAS IMPORTACIONES DE BIENES SEGÚN ORIGEN Y CATEGORÍAS, 1994**  
*(En miles de dólares y porcentajes)*

	Región		Estados Unidos		Japón		Unión Europea		Asia		Otros		Mundo	
	Valor	%	Valor	%	Valor	%	Valor	%	Valor	%	Valor	%	Valor	%
<b>Bienes primarios</b>	<b>54,443</b>	<b>5.0</b>	<b>35,544</b>	<b>3.7</b>	<b>68</b>	<b>0.0</b>	<b>15,936</b>	<b>2.6</b>	<b>33,520</b>	<b>15.5</b>	<b>50,965</b>	<b>21.7</b>	<b>190,475</b>	<b>5.3</b>
Agrícolas	26,554	2.4	29,842	3.1	68	0.0	14,075	2.3	27,232	12.6	26,516	11.3	124,286	3.4
Mineros	3,992	0.4	5,113	0.5	...	...	1,809	0.3	231	0.1	1,239	0.5	12,383	0.3
Energéticos	23,898	2.2	589	0.1	...	...	52	0.0	6,058	2.8	23,210	9.9	53,806	1.5
<b>Bienes industrializados</b>	<b>1,040,347</b>	<b>95.0</b>	<b>913,978</b>	<b>96.2</b>	<b>515,395</b>	<b>100.0</b>	<b>592,692</b>	<b>97.4</b>	<b>183,235</b>	<b>84.5</b>	<b>184,318</b>	<b>78.3</b>	<b>3,429,966</b>	<b>94.7</b>
Tradicionales	201,207	18.4	135,025	14.2	11,888	2.3	123,597	20.3	36,291	16.7	16,514	7.0	524,523	14.5
Alimentos, bebidas y tabaco	71,300	6.5	28,393	3.0	62	0.0	16,685	2.7	555	0.3	1,791	0.8	118,786	3.3
Otros tradicionales	129,907	11.9	106,632	11.2	11,826	2.3	106,912	17.6	35,737	16.5	14,723	6.3	405,737	11.2
Con elevadas economías de escala	400,834	36.6	268,286	28.2	14,188	2.8	190,051	31.2	19,581	9.0	89,990	38.2	982,930	27.1
Duraderos	286,954	26.2	119,714	12.6	404,966	78.6	40,127	6.6	88,840	41.0	31,189	13.3	971,789	26.8
Difusores de progreso técnico	151,353	13.8	390,953	41.2	84,352	16.4	238,918	39.2	38,523	17.8	46,625	19.8	950,724	26.3
<b>Otros bienes</b>	<b>306</b>	<b>0.0</b>	<b>309</b>	<b>0.0</b>	<b>23</b>	<b>0.0</b>	<b>98</b>	<b>0.0</b>	<b>26</b>	<b>0.0</b>	<b>18</b>	<b>0.0</b>	<b>779</b>	<b>0.0</b>
<b>Total</b>	<b>1,095,096</b>	<b>100.0</b>	<b>949,831</b>	<b>100.0</b>	<b>515,485</b>	<b>100.0</b>	<b>608,726</b>	<b>100.0</b>	<b>216,782</b>	<b>100.0</b>	<b>235,301</b>	<b>100.0</b>	<b>3,621,220</b>	<b>100.0</b>

Fuente: CEPAL, sobre la base de cifras oficiales.

Cuadro 15B (continuación)  
**ECUADOR: COMPOSICIÓN DE LAS EXPORTACIONES DE BIENES SEGÚN DESTINO Y CATEGORÍAS, 1995**  
*(En miles de dólares y porcentajes)*

	Región		Estados Unidos		Japón		Unión Europea		Asia		Otros		Mundo	
	Valor	%	Valor	%	Valor	%	Valor	%	Valor	%	Valor	%	Valor	%
<b>Bienes primarios</b>	<b>411,057</b>	<b>42.7</b>	<b>1,727,171</b>	<b>93.8</b>	<b>93,826</b>	<b>79.3</b>	<b>668,219</b>	<b>87.4</b>	<b>339,244</b>	<b>97.9</b>	<b>183,755</b>	<b>79.3</b>	<b>3,423,273</b>	<b>80.3</b>
Agrícolas	131,934	13.7	909,463	49.4	93,826	79.3	666,977	87.2	44,837	12.9	177,967	76.8	2,025,002	47.5
Mineros	278	0.0	340	0.0	...	...	1,242	0.2	105	0.0	826	0.4	2,791	0.1
Energéticos	278,846	29.0	817,369	44.4	...	...	...	...	294,302	84.9	4,962	2.1	1,395,480	32.7
<b>Bienes industrializados</b>	<b>550,695</b>	<b>57.3</b>	<b>114,695</b>	<b>6.2</b>	<b>24,516</b>	<b>20.7</b>	<b>96,764</b>	<b>12.6</b>	<b>7,306</b>	<b>2.1</b>	<b>48,057</b>	<b>20.7</b>	<b>842,033</b>	<b>19.7</b>
Tradicionales	264,110	27.5	86,640	4.7	24,237	20.5	95,112	12.4	7,057	2.0	45,469	19.6	522,625	12.3
Alimentos, bebidas y tabaco	159,407	16.6	50,036	2.7	16,231	13.7	73,900	9.7	3,925	1.1	39,550	17.1	343,047	8.0
Otros tradicionales	104,703	10.9	36,605	2.0	8,006	6.8	21,212	2.8	3,132	0.9	5,920	2.6	179,578	4.2
Con elevadas economías de escala	185,009	19.2	22,965	1.2	278	0.2	773	0.1	110	0.0	939	0.4	210,074	4.9
Duraderos	64,549	6.7	66	0.0	0	0.0	273	0.0	7	0.0	804	0.3	65,699	1.5
Difusores de progreso técnico	37,027	3.8	5,023	0.3	1	0.0	605	0.1	133	0.0	845	0.4	43,635	1.0
<b>Otros bienes</b>	<b>4</b>	<b>0.0</b>	<b>302</b>	<b>0.0</b>	<b>0</b>	<b>0.0</b>	<b>2</b>	<b>0.0</b>	<b>6</b>	<b>0.0</b>	<b>0</b>	<b>0.0</b>	<b>314</b>	<b>0.0</b>
<b>Total</b>	<b>961,757</b>	<b>100.0</b>	<b>1,842,168</b>	<b>100.0</b>	<b>118,342</b>	<b>100.0</b>	<b>764,985</b>	<b>100.0</b>	<b>346,557</b>	<b>100.0</b>	<b>231,811</b>	<b>100.0</b>	<b>4,265,619</b>	<b>100.0</b>

Fuente: CEPAL, sobre la base de cifras oficiales.

Cuadro 15C (continuación)  
**ECUADOR: COMPOSICIÓN DE LAS IMPORTACIONES DE BIENES SEGÚN ORIGEN Y CATEGORÍAS, 1995**  
*(En miles de dólares y porcentajes)*

	Región		Estados Unidos		Japón		Unión Europea		Asia		Otros		Mundo	
	Valor	%	Valor	%	Valor	%	Valor	%	Valor	%	Valor	%	Valor	%
<b>Bienes primarios</b>	<b>67,229</b>	<b>5.0</b>	<b>129,623</b>	<b>10.1</b>	<b>5</b>	<b>0.0</b>	<b>20,512</b>	<b>3.2</b>	<b>6,071</b>	<b>2.7</b>	<b>80,942</b>	<b>23.9</b>	<b>304,381</b>	<b>7.3</b>
Agrícolas	31,906	2.4	109,508	8.5	2	0.0	17,087	2.7	4,562	2.0	39,783	11.8	202,849	4.8
Mineros	5,643	0.4	4,001	0.3	3	0.0	1,696	0.3	1,508	0.7	3,468	1.0	16,318	0.4
Energéticos	29,680	2.2	16,114	1.2	...	...	1,729	0.3	1	0.0	37,691	11.1	85,214	2.0
<b>Bienes industrializados</b>	<b>1,270,554</b>	<b>94.9</b>	<b>1,159,270</b>	<b>89.9</b>	<b>361,150</b>	<b>100.0</b>	<b>623,025</b>	<b>96.8</b>	<b>217,597</b>	<b>97.3</b>	<b>257,425</b>	<b>76.1</b>	<b>3,889,021</b>	<b>92.7</b>
Tradicionales	263,143	19.7	162,729	12.6	9,579	2.7	88,298	13.7	64,909	29.0	13,278	3.9	601,936	14.3
Alimentos, bebidas y tabaco	95,291	7.1	30,631	2.4	18	0.0	19,304	3.0	563	0.3	1,555	0.5	147,363	3.5
Otros tradicionales	167,852	12.5	132,098	10.2	9,561	2.6	68,993	10.7	64,346	28.8	11,723	3.5	454,573	10.8
Con elevadas economías de escala	554,998	41.5	378,580	29.4	13,625	3.8	196,475	30.5	28,590	12.8	188,346	55.6	1,360,613	32.4
Duraderos	245,809	18.4	103,394	8.0	254,971	70.6	52,974	8.2	89,161	39.9	11,385	3.4	757,693	18.1
Difusores de progreso técnico	206,603	15.4	514,567	39.9	82,975	23.0	285,279	44.3	34,939	15.6	44,416	13.1	1,168,779	27.9
<b>Otros bienes</b>	<b>528</b>	<b>0.0</b>	<b>421</b>	<b>0.0</b>	<b>2</b>	<b>0.0</b>	<b>227</b>	<b>0.0</b>	<b>15</b>	<b>0.0</b>	<b>102</b>	<b>0.0</b>	<b>1,295</b>	<b>0.0</b>
<b>Total</b>	<b>1,338,310</b>	<b>100.0</b>	<b>1,289,315</b>	<b>100.0</b>	<b>361,157</b>	<b>100.0</b>	<b>643,764</b>	<b>100.0</b>	<b>223,683</b>	<b>100.0</b>	<b>338,470</b>	<b>100.0</b>	<b>4,194,698</b>	<b>100.0</b>

Fuente: CEPAL, sobre la base de cifras oficiales.

Cuadro 15B (continuación)  
**ECUADOR: COMPOSICIÓN DE LAS EXPORTACIONES DE BIENES SEGÚN DESTINO Y CATEGORÍAS, 1996**  
 (En miles de dólares y porcentajes)

	Región		Estados Unidos		Japón		Unión Europea		Asia		Otros		Mundo	
	Valor	%	Valor	%	Valor	%	Valor	%	Valor	%	Valor	%	Valor	%
<b>Bienes primarios</b>	<b>512,360</b>	<b>43.2</b>	<b>1,609,777</b>	<b>87.6</b>	<b>95,261</b>	<b>68.7</b>	<b>677,422</b>	<b>81.6</b>	<b>417,043</b>	<b>97.0</b>	<b>315,279</b>	<b>92.9</b>	<b>3,627,141</b>	<b>76.2</b>
Agrícolas	161,146	13.6	837,698	45.6	95,261	68.7	677,011	81.5	111,655	26.0	222,451	65.5	2,105,221	44.2
Mineros	416	0.0	172	0.0	...	...	411	0.0	103	0.0	3	0.0	1,105	0.0
Energéticos	350,799	29.6	771,906	42.0	...	...	...	...	305,285	71.0	92,825	27.3	1,520,815	31.9
<b>Bienes industrializados</b>	<b>672,814</b>	<b>56.8</b>	<b>228,831</b>	<b>12.4</b>	<b>43,436</b>	<b>31.3</b>	<b>152,928</b>	<b>18.4</b>	<b>12,953</b>	<b>3.0</b>	<b>24,225</b>	<b>7.1</b>	<b>1,135,187</b>	<b>23.8</b>
Tradicional	295,336	24.9	153,613	8.4	43,180	31.1	146,489	17.6	12,762	3.0	21,543	6.3	672,922	14.1
Alimentos, bebidas y tabaco	194,509	16.4	105,488	5.7	22,328	16.1	123,089	14.8	8,878	2.1	13,004	3.8	467,295	9.8
Otros tradicionales	100,827	8.5	48,125	2.6	20,851	15.0	23,400	2.8	3,884	0.9	8,539	2.5	205,627	4.3
Con elevadas economías de escala	275,562	23.3	68,411	3.7	240	0.2	5,201	0.6	47	0.0	1,482	0.4	350,943	7.4
Duraderos	54,532	4.6	659	0.0	15	0.0	230	0.0	0	0.0	32	0.0	55,468	1.2
Difusores de progreso técnico	47,385	4.0	6,147	0.3	1	0.0	1,008	0.1	144	0.0	1,169	0.3	55,855	1.2
<b>Otros bienes</b>	<b>6</b>	<b>0.0</b>	<b>74</b>	<b>0.0</b>	<b>3</b>	<b>0.0</b>	<b>2</b>	<b>0.0</b>	<b>0</b>	<b>0.0</b>	<b>0</b>	<b>0.0</b>	<b>84</b>	<b>0.0</b>
<b>Total</b>	<b>1,185,180</b>	<b>100.0</b>	<b>1,838,681</b>	<b>100.0</b>	<b>138,700</b>	<b>100.0</b>	<b>830,351</b>	<b>100.0</b>	<b>429,996</b>	<b>100.0</b>	<b>339,504</b>	<b>100.0</b>	<b>4,762,412</b>	<b>100.0</b>

Fuente: CEPAL, sobre la base de cifras oficiales.

Cuadro 15C (continuación)  
**ECUADOR: COMPOSICIÓN DE LAS IMPORTACIONES DE BIENES SEGÚN ORIGEN Y CATEGORÍAS, 1996**  
 (En miles de dólares y porcentajes)

	Región		Estados Unidos		Japón		Unión Europea		Asia		Otros		Mundo	
	Valor	%	Valor	%	Valor	%	Valor	%	Valor	%	Valor	%	Valor	%
<b>Bienes primarios</b>	<b>113,111</b>	<b>8.8</b>	<b>149,602</b>	<b>12.7</b>	<b>49</b>	<b>0.0</b>	<b>18,318</b>	<b>2.8</b>	<b>24,148</b>	<b>14.7</b>	<b>51,164</b>	<b>20.6</b>	<b>356,392</b>	<b>9.5</b>
Agrícolas	39,515	3.1	112,410	9.6	42	0.0	16,961	2.6	23,749	14.5	40,758	16.4	233,435	6.3
Mineros	4,064	0.3	4,542	0.4	7	0.0	786	0.1	399	0.2	696	0.3	10,494	0.3
Energéticos	69,532	5.4	32,651	2.8	...	...	571	0.1	...	...	9,710	3.9	112,463	3.0
<b>Bienes industrializados</b>	<b>1,166,851</b>	<b>91.0</b>	<b>1,022,180</b>	<b>87.1</b>	<b>209,721</b>	<b>100.0</b>	<b>635,723</b>	<b>97.1</b>	<b>139,583</b>	<b>85.2</b>	<b>197,214</b>	<b>79.4</b>	<b>3,371,272</b>	<b>90.3</b>
Tradicional	271,780	21.2	193,793	16.5	4,057	1.9	85,686	13.1	46,371	28.3	24,665	9.9	626,352	16.8
Alimentos, bebidas y tabaco	96,567	7.5	52,860	4.5	37	0.0	15,142	2.3	668	0.4	1,996	0.8	167,269	4.5
Otros tradicionales	175,212	13.7	140,933	12.0	4,020	1.9	70,544	10.8	45,704	27.9	22,669	9.1	459,083	12.3
Con elevadas economías de escala	497,585	38.8	307,447	26.2	12,496	6.0	194,480	29.7	27,122	16.6	113,173	45.5	1,152,303	30.9
Duraderos	180,185	14.1	93,909	8.0	151,213	72.1	49,838	7.6	43,474	26.5	11,898	4.8	530,516	14.2
Difusores de progreso técnico	217,301	16.9	427,031	36.4	41,956	20.0	305,719	46.7	22,616	13.8	47,478	19.1	1,062,101	28.5
<b>Otros bienes</b>	<b>2,196</b>	<b>0.2</b>	<b>2,299</b>	<b>0.2</b>	<b>27</b>	<b>0.0</b>	<b>686</b>	<b>0.1</b>	<b>18</b>	<b>0.0</b>	<b>154</b>	<b>0.1</b>	<b>5,380</b>	<b>0.1</b>
<b>Total</b>	<b>1,282,157</b>	<b>100.0</b>	<b>1,174,081</b>	<b>100.0</b>	<b>209,797</b>	<b>100.0</b>	<b>654,728</b>	<b>100.0</b>	<b>163,749</b>	<b>100.0</b>	<b>248,532</b>	<b>100.0</b>	<b>3,733,044</b>	<b>100.0</b>

Fuente: CEPAL, sobre la base de cifras oficiales.



Cuadro 15B (continuación)  
**ECUADOR: COMPOSICIÓN DE LAS EXPORTACIONES DE BIENES SEGÚN DESTINO Y CATEGORÍAS, 1997**  
 (En miles de dólares y porcentajes)

	Región		Estados Unidos		Japón		Unión Europea		Asia		Otros		Mundo	
	Valor	%	Valor	%	Valor	%	Valor	%	Valor	%	Valor	%	Valor	%
<b>Bienes primarios</b>	<b>679,943</b>	<b>51.8</b>	<b>1,778,216</b>	<b>89.6</b>	<b>131,303</b>	<b>84.3</b>	<b>781,496</b>	<b>82.4</b>	<b>395,727</b>	<b>98.4</b>	<b>325,765</b>	<b>94.1</b>	<b>4,092,450</b>	<b>79.5</b>
Agrícolas	174,066	13.3	1,107,431	55.8	131,303	84.3	781,493	82.4	230,204	57.2	263,056	76.0	2,687,553	52.2
Mineros	368	0.0	142	0.0	...	...	2	0.0	98	0.0	26	0.0	636	0.0
Energéticos	505,509	38.5	670,643	33.8	...	...	...	...	165,426	41.1	62,683	18.1	1,404,261	27.3
<b>Bienes industrializados</b>	<b>631,806</b>	<b>48.2</b>	<b>206,434</b>	<b>10.4</b>	<b>24,440</b>	<b>15.7</b>	<b>166,797</b>	<b>17.6</b>	<b>6,548</b>	<b>1.6</b>	<b>20,508</b>	<b>5.9</b>	<b>1,056,532</b>	<b>20.5</b>
Tradicionales	307,212	23.4	157,765	7.9	24,191	15.5	164,264	17.3	6,042	1.5	18,253	5.3	677,726	13.2
Alimentos, bebidas y tabaco	186,844	14.2	96,716	4.9	18,269	11.7	141,908	15.0	2,602	0.6	8,126	2.3	454,465	8.8
Otros tradicionales	120,368	9.2	61,048	3.1	5,922	3.8	22,356	2.4	3,440	0.9	10,126	2.9	223,260	4.3
Con elevadas economías de escala	203,336	15.5	40,418	2.0	247	0.2	1,732	0.2	85	0.0	1,713	0.5	247,529	4.8
Duraderos	84,075	6.4	353	0.0	0	0.0	109	0.0	0	0.0	41	0.0	84,580	1.6
Difusores de progreso técnico	37,183	2.8	7,898	0.4	1	0.0	692	0.1	422	0.1	501	0.1	46,697	0.9
<b>Otros bienes</b>	<b>0</b>	<b>0.0</b>	<b>56</b>	<b>0.0</b>	<b>0</b>	<b>0.0</b>	<b>1</b>	<b>0.0</b>	<b>0</b>	<b>0.0</b>	<b>0</b>	<b>0.0</b>	<b>58</b>	<b>0.0</b>
<b>Total</b>	<b>1,311,750</b>	<b>100.0</b>	<b>1,984,705</b>	<b>100.0</b>	<b>155,743</b>	<b>100.0</b>	<b>948,294</b>	<b>100.0</b>	<b>402,276</b>	<b>100.0</b>	<b>346,272</b>	<b>100.0</b>	<b>5,149,039</b>	<b>100.0</b>

Fuente: CEPAL, sobre la base de cifras oficiales.

Cuadro 15C (continuación)  
**ECUADOR: COMPOSICIÓN DE LAS IMPORTACIONES DE BIENES SEGÚN ORIGEN Y CATEGORÍAS, 1997**  
 (En miles de dólares y porcentajes)

	Región		Estados Unidos		Japón		Unión Europea		Asia		Otros		Mundo	
	Valor	%	Valor	%	Valor	%	Valor	%	Valor	%	Valor	%	Valor	%
<b>Bienes primarios</b>	<b>71,847</b>	<b>4.7</b>	<b>121,678</b>	<b>8.8</b>	<b>68</b>	<b>0.0</b>	<b>22,952</b>	<b>3.0</b>	<b>25,613</b>	<b>11.4</b>	<b>87,348</b>	<b>23.4</b>	<b>329,507</b>	<b>7.3</b>
Agrícolas	41,416	2.7	117,696	8.6	68	0.0	21,704	2.9	25,381	11.3	27,431	7.3	233,695	5.2
Mineros	3,167	0.2	3,937	0.3	...	...	1,224	0.2	233	0.1	1,067	0.3	9,627	0.2
Energéticos	27,265	1.8	46	0.0	...	...	24	0.0	...	...	58,851	15.7	86,185	1.9
<b>Bienes industrializados</b>	<b>1,445,069</b>	<b>95.2</b>	<b>1,249,906</b>	<b>90.8</b>	<b>262,860</b>	<b>100.0</b>	<b>731,730</b>	<b>96.9</b>	<b>199,021</b>	<b>88.6</b>	<b>286,142</b>	<b>76.6</b>	<b>4,174,727</b>	<b>92.6</b>
Tradicionales	360,139	23.7	211,124	15.3	6,160	2.3	104,701	13.9	75,826	33.7	13,571	3.6	771,521	17.1
Alimentos, bebidas y tabaco	148,001	9.8	59,878	4.4	49	0.0	14,823	2.0	1,439	0.6	1,914	0.5	226,104	5.0
Otros tradicionales	212,138	14.0	151,246	11.0	6,111	2.3	89,877	11.9	74,388	33.1	11,657	3.1	545,417	12.1
Con elevadas economías de escala	591,883	39.0	407,947	29.6	13,403	5.1	195,005	25.8	48,816	21.7	211,994	56.7	1,469,048	32.6
Duraderos	204,697	13.5	94,547	6.9	202,325	76.9	28,893	3.8	30,736	13.7	9,501	2.5	570,698	12.7
Difusores de progreso técnico	288,350	19.0	536,288	39.0	40,972	15.6	403,132	53.4	43,642	19.4	51,076	13.7	1,363,461	30.2
<b>Otros bienes</b>	<b>603</b>	<b>0.0</b>	<b>4,696</b>	<b>0.3</b>	<b>48</b>	<b>0.0</b>	<b>820</b>	<b>0.1</b>	<b>55</b>	<b>0.0</b>	<b>182</b>	<b>0.0</b>	<b>6,404</b>	<b>0.1</b>
<b>Total</b>	<b>1,517,519</b>	<b>100.0</b>	<b>1,376,280</b>	<b>100.0</b>	<b>262,976</b>	<b>100.0</b>	<b>755,502</b>	<b>100.0</b>	<b>224,689</b>	<b>100.0</b>	<b>373,672</b>	<b>100.0</b>	<b>4,510,638</b>	<b>100.0</b>

Fuente: CEPAL, sobre la base de cifras oficiales.

Cuadro 15B (continuación)  
**ECUADOR: COMPOSICIÓN DE LAS EXPORTACIONES DE BIENES SEGÚN DESTINO Y CATEGORÍAS, 1998**  
 (En miles de dólares y porcentajes)

	Región		Estados Unidos		Japón		Unión Europea		Asia		Otros		Mundo	
	Valor	%	Valor	%	Valor	%	Valor	%	Valor	%	Valor	%	Valor	%
<b>Bienes primarios</b>	<b>463,761</b>	<b>42.4</b>	<b>1,463,877</b>	<b>89.5</b>	<b>106,710</b>	<b>85.8</b>	<b>662,027</b>	<b>77.0</b>	<b>201,853</b>	<b>97.8</b>	<b>247,555</b>	<b>91.9</b>	<b>3,145,784</b>	<b>75.1</b>
Agrícolas	139,235	12.7	1,128,829	69.0	106,710	85.8	661,984	77.0	106,902	51.8	212,391	78.9	2,356,051	56.3
Mineros	421	0.0	125	0.0	...	...	43	0.0	105	0.1	64	0.0	759	0.0
Energéticos	324,105	29.7	334,923	20.5	...	...	...	...	94,846	46.0	35,101	13.0	788,974	18.8
<b>Bienes industrializados</b>	<b>629,251</b>	<b>57.6</b>	<b>172,221</b>	<b>10.5</b>	<b>17,706</b>	<b>14.2</b>	<b>197,180</b>	<b>22.9</b>	<b>4,448</b>	<b>2.2</b>	<b>21,702</b>	<b>8.1</b>	<b>1,042,507</b>	<b>24.9</b>
Tradicionales	316,979	29.0	133,842	8.2	17,510	14.1	195,054	22.7	4,133	2.0	18,132	6.7	685,650	16.4
Alimentos, bebidas y tabaco	194,344	17.8	80,251	4.9	9,388	7.5	170,821	19.9	1,957	0.9	9,375	3.5	466,136	11.1
Otros tradicionales	122,635	11.2	53,591	3.3	8,122	6.5	24,233	2.8	2,176	1.1	8,757	3.3	219,514	5.2
Con elevadas economías de escala	196,411	18.0	29,716	1.8	178	0.1	547	0.1	82	0.0	2,793	1.0	229,727	5.5
Duraderos	65,393	6.0	415	0.0	0	0.0	116	0.0	13	0.0	13	0.0	65,949	1.6
Difusores de progreso técnico	50,468	4.6	8,248	0.5	18	0.0	1,464	0.2	220	0.1	764	0.3	61,182	1.5
<b>Otros bienes</b>	<b>13</b>	<b>0.0</b>	<b>41</b>	<b>0.0</b>	<b>0</b>	<b>0.0</b>	<b>37</b>	<b>0.0</b>	<b>0</b>	<b>0.0</b>	<b>0</b>	<b>0.0</b>	<b>92</b>	<b>0.0</b>
<b>Total</b>	<b>1,093,025</b>	<b>100.0</b>	<b>1,636,139</b>	<b>100.0</b>	<b>124,416</b>	<b>100.0</b>	<b>859,244</b>	<b>100.0</b>	<b>206,301</b>	<b>100.0</b>	<b>269,257</b>	<b>100.0</b>	<b>4,188,382</b>	<b>100.0</b>

Fuente: CEPAL, sobre la base de cifras oficiales.

Cuadro 15C (continuación)  
**ECUADOR: COMPOSICIÓN DE LAS IMPORTACIONES DE BIENES SEGÚN ORIGEN Y CATEGORÍAS, 1998**  
 (En miles de dólares y porcentajes)

	Región		Estados Unidos		Japón		Unión Europea		Asia		Otros		Mundo	
	Valor	%	Valor	%	Valor	%	Valor	%	Valor	%	Valor	%	Valor	%
<b>Bienes primarios</b>	<b>144,683</b>	<b>7.6</b>	<b>172,559</b>	<b>10.3</b>	<b>26</b>	<b>0.0</b>	<b>21,792</b>	<b>2.7</b>	<b>17,332</b>	<b>5.9</b>	<b>112,233</b>	<b>28.9</b>	<b>468,624</b>	<b>8.4</b>
Agrícolas	115,474	6.0	141,314	8.4	26	0.0	20,236	2.5	17,169	5.9	59,391	15.3	353,611	6.3
Mineros	9,728	0.5	5,034	0.3	...	...	1,491	0.2	163	0.1	881	0.2	17,298	0.3
Energéticos	19,480	1.0	26,210	1.6	...	...	64	0.0	...	...	51,961	13.4	97,716	1.8
<b>Bienes industrializados</b>	<b>1,746,116</b>	<b>91.3</b>	<b>1,497,257</b>	<b>89.1</b>	<b>340,748</b>	<b>70.8</b>	<b>797,626</b>	<b>97.2</b>	<b>274,584</b>	<b>94.0</b>	<b>275,688</b>	<b>71.0</b>	<b>4,932,018</b>	<b>88.5</b>
Tradicionales	530,451	27.7	289,394	17.2	7,116	1.5	114,860	14.0	98,558	33.7	18,870	4.9	1,059,249	19.0
Alimentos, bebidas y tabaco	256,508	13.4	59,161	3.5	4	0.0	17,218	2.1	4,392	1.5	2,500	0.6	339,782	6.1
Otros tradicionales	273,943	14.3	230,233	13.7	7,113	1.5	97,642	11.9	94,165	32.2	16,370	4.2	719,467	12.9
Con elevadas economías de escala	633,626	33.1	450,089	26.8	25,186	5.2	193,299	23.6	73,056	25.0	182,445	47.0	1,557,701	27.9
Duraderos	245,590	12.8	123,111	7.3	173,033	36.0	63,554	7.7	48,820	16.7	10,722	2.8	664,830	11.9
Difusores de progreso técnico	336,448	17.6	634,663	37.8	135,413	28.1	425,914	51.9	54,150	18.5	63,651	16.4	1,650,239	29.6
<b>Otros bienes</b>	<b>21,982</b>	<b>1.1</b>	<b>10,420</b>	<b>0.6</b>	<b>140,500</b>	<b>29.2</b>	<b>1,055</b>	<b>0.1</b>	<b>172</b>	<b>0.1</b>	<b>640</b>	<b>0.2</b>	<b>174,769</b>	<b>3.1</b>
<b>Total</b>	<b>1,912,780</b>	<b>100.0</b>	<b>1,680,236</b>	<b>100.0</b>	<b>481,274</b>	<b>100.0</b>	<b>820,472</b>	<b>100.0</b>	<b>292,089</b>	<b>100.0</b>	<b>388,560</b>	<b>100.0</b>	<b>5,575,411</b>	<b>100.0</b>

Fuente: CEPAL, sobre la base de cifras oficiales.

Cuadro 15B (continuación)  
**ECUADOR: COMPOSICIÓN DE LAS EXPORTACIONES DE BIENES SEGÚN DESTINO Y CATEGORÍAS, 1999**  
*(En miles de dólares y porcentajes)*

	Región		Estados Unidos		Japón		Unión Europea		Asia		Otros		Mundo	
	Valor	%	Valor	%	Valor	%	Valor	%	Valor	%	Valor	%	Valor	%
<b>Bienes primarios</b>	<b>592,127</b>	<b>49.8</b>	<b>1,484,925</b>	<b>87.1</b>	<b>100,703</b>	<b>89.8</b>	<b>520,011</b>	<b>72.1</b>	<b>354,427</b>	<b>98.2</b>	<b>294,383</b>	<b>85.5</b>	<b>3,346,576</b>	<b>75.5</b>
Agrícolas	148,834	12.5	880,742	51.7	100,703	89.8	513,187	71.1	143,987	39.9	245,829	71.4	2,033,282	45.9
Mineros	791	0.1	97	0.0	...	...	10	0.0	...	...	85	0.0	983	0.0
Energéticos	442,503	37.2	604,086	35.4	...	...	6,815	0.9	210,440	58.3	48,468	14.1	1,312,311	29.6
<b>Bienes industrializados</b>	<b>597,185</b>	<b>50.2</b>	<b>219,205</b>	<b>12.9</b>	<b>11,444</b>	<b>10.2</b>	<b>201,697</b>	<b>27.9</b>	<b>6,675</b>	<b>1.8</b>	<b>49,891</b>	<b>14.5</b>	<b>1,086,097</b>	<b>24.5</b>
Tradicionales	298,599	25.1	171,504	10.1	9,414	8.4	199,298	27.6	6,130	1.7	32,432	9.4	717,377	16.2
Alimentos, bebidas y tabaco	187,951	15.8	114,694	6.7	8,501	7.6	182,406	25.3	3,056	0.8	25,757	7.5	522,365	11.8
Otros tradicionales	110,648	9.3	56,810	3.3	913	0.8	16,892	2.3	3,075	0.9	6,675	1.9	195,012	4.4
Con elevadas economías de escala	221,710	18.6	34,464	2.0	1,999	1.8	1,614	0.2	434	0.1	16,166	4.7	276,388	6.2
Duraderos	29,077	2.4	476	0.0	24	0.0	271	0.0	6	0.0	12	0.0	29,868	0.7
Difusores de progreso técnico	47,798	4.0	12,761	0.7	7	0.0	514	0.1	104	0.0	1,281	0.4	62,465	1.4
<b>Otros bienes</b>	<b>1</b>	<b>0.0</b>	<b>20</b>	<b>0.0</b>	<b>0</b>	<b>0.0</b>	<b>8</b>	<b>0.0</b>	<b>0</b>	<b>0.0</b>	<b>8</b>	<b>0.0</b>	<b>37</b>	<b>0.0</b>
<b>Total</b>	<b>1,189,313</b>	<b>100.0</b>	<b>1,704,150</b>	<b>100.0</b>	<b>112,148</b>	<b>100.0</b>	<b>721,717</b>	<b>100.0</b>	<b>361,101</b>	<b>100.0</b>	<b>344,282</b>	<b>100.0</b>	<b>4,432,709</b>	<b>100.0</b>

Fuente: CEPAL, sobre la base de cifras oficiales.

Cuadro 15C (continuación)  
**ECUADOR: COMPOSICIÓN DE LAS IMPORTACIONES DE BIENES SEGÚN ORIGEN Y CATEGORÍAS, 1999**  
*(En miles de dólares y porcentajes)*

	Región		Estados Unidos		Japón		Unión Europea		Asia		Otros		Mundo	
	Valor	%	Valor	%	Valor	%	Valor	%	Valor	%	Valor	%	Valor	%
<b>Bienes primarios</b>	<b>93,624</b>	<b>8.3</b>	<b>107,136</b>	<b>11.7</b>	<b>83</b>	<b>0.1</b>	<b>12,919</b>	<b>3.3</b>	<b>10,420</b>	<b>6.6</b>	<b>99,718</b>	<b>34.9</b>	<b>323,899</b>	<b>10.7</b>
Agrícolas	43,585	3.9	88,197	9.6	83	0.1	11,945	3.1	10,250	6.5	53,414	18.7	207,474	6.9
Mineros	5,875	0.5	3,197	0.3	...	...	974	0.2	169	0.1	1,842	0.6	12,056	0.4
Energéticos	44,164	3.9	15,742	1.7	...	...	1	0.0	...	...	44,463	15.5	104,369	3.5
<b>Bienes industrializados</b>	<b>1,022,923</b>	<b>91.2</b>	<b>808,789</b>	<b>88.1</b>	<b>97,972</b>	<b>69.0</b>	<b>376,979</b>	<b>96.6</b>	<b>148,030</b>	<b>93.4</b>	<b>186,224</b>	<b>65.1</b>	<b>2,640,916</b>	<b>87.5</b>
Tradicionales	276,303	24.6	132,177	14.4	2,885	2.0	55,877	14.3	62,607	39.5	16,649	5.8	546,498	18.1
Alimentos, bebidas y tabaco	102,240	9.1	31,249	3.4	2	0.0	7,851	2.0	584	0.4	2,653	0.9	144,579	4.8
Otros tradicionales	174,063	15.5	100,928	11.0	2,884	2.0	48,025	12.3	62,023	39.1	13,996	4.9	401,920	13.3
Con elevadas economías de escala	456,032	40.7	248,358	27.0	9,595	6.8	102,039	26.1	44,357	28.0	115,266	40.3	975,647	32.3
Duraderos	67,313	6.0	48,559	5.3	58,289	41.0	33,722	8.6	13,319	8.4	6,693	2.3	227,895	7.6
Difusores de progreso técnico	223,275	19.9	379,695	41.3	27,203	19.2	185,341	47.5	27,747	17.5	47,617	16.6	890,876	29.5
<b>Otros bienes</b>	<b>5,267</b>	<b>0.5</b>	<b>2,587</b>	<b>0.3</b>	<b>43,953</b>	<b>31.0</b>	<b>328</b>	<b>0.1</b>	<b>54</b>	<b>0.0</b>	<b>180</b>	<b>0.1</b>	<b>52,370</b>	<b>1.7</b>
<b>Total</b>	<b>1,121,814</b>	<b>100.0</b>	<b>918,512</b>	<b>100.0</b>	<b>142,008</b>	<b>100.0</b>	<b>390,225</b>	<b>100.0</b>	<b>158,503</b>	<b>100.0</b>	<b>286,123</b>	<b>100.0</b>	<b>3,017,185</b>	<b>100.0</b>

Fuente: CEPAL, sobre la base de cifras oficiales.

Cuadro 15B (conclusión)  
**ECUADOR: COMPOSICIÓN DE LAS EXPORTACIONES DE BIENES SEGÚN DESTINO Y CATEGORÍAS, 2000**  
*(En miles de dólares y porcentajes)*

	Región		Estados Unidos		Japón		Unión Europea		Asia		Otros		Mundo	
	Valor	%	Valor	%	Valor	%	Valor	%	Valor	%	Valor	%	Valor	%
<b>Bienes primarios</b>	<b>849,170</b>	<b>56.1</b>	<b>1,563,289</b>	<b>85.6</b>	<b>120,837</b>	<b>93.6</b>	<b>365,725</b>	<b>70.2</b>	<b>417,749</b>	<b>98.4</b>	<b>302,255</b>	<b>75.5</b>	<b>3,619,024</b>	<b>75.2</b>
Agrícolas	150,282	9.9	513,744	28.1	86,043	66.6	359,687	69.0	101,372	23.9	263,296	65.8	1,474,424	30.6
Mineros	439	0.0	52	0.0	...	...	5	0.0	51	0.0	45	0.0	592	0.0
Energéticos	698,449	46.2	1,049,493	57.5	34,794	26.9	6,033	1.2	316,326	74.5	38,913	9.7	2,144,009	44.5
<b>Bienes industrializados</b>	<b>663,693</b>	<b>43.9</b>	<b>262,792</b>	<b>14.4</b>	<b>8,315</b>	<b>6.4</b>	<b>155,187</b>	<b>29.8</b>	<b>6,609</b>	<b>1.6</b>	<b>97,918</b>	<b>24.5</b>	<b>1,194,514</b>	<b>24.8</b>
Tradicionales	307,175	20.3	160,681	8.8	8,161	6.3	152,674	29.3	5,762	1.4	25,307	6.3	659,760	13.7
Alimentos, bebidas y tabaco	178,558	11.8	106,722	5.8	7,316	5.7	138,178	26.5	2,466	0.6	18,560	4.6	451,800	9.4
Otros tradicionales	128,617	8.5	53,959	3.0	845	0.7	14,496	2.8	3,296	0.8	6,747	1.7	207,960	4.3
Con elevadas economías de escala	246,090	16.3	90,280	4.9	151	0.1	1,279	0.2	400	0.1	71,153	17.8	409,354	8.5
Duraderos	63,334	4.2	642	0.0	1	0.0	775	0.1	0	0.0	36	0.0	64,788	1.3
Difusores de progreso técnico	47,094	3.1	11,189	0.6	3	0.0	459	0.1	447	0.1	1,421	0.4	60,612	1.3
<b>Otros bienes</b>	<b>21</b>	<b>0.0</b>	<b>96</b>	<b>0.0</b>	<b>0</b>	<b>0.0</b>	<b>3</b>	<b>0.0</b>	<b>2</b>	<b>0.0</b>	<b>10</b>	<b>0.0</b>	<b>131</b>	<b>0.0</b>
<b>Total</b>	<b>1,512,884</b>	<b>100.0</b>	<b>1,826,177</b>	<b>100.0</b>	<b>129,152</b>	<b>100.0</b>	<b>520,915</b>	<b>100.0</b>	<b>424,360</b>	<b>100.0</b>	<b>400,182</b>	<b>100.0</b>	<b>4,813,669</b>	<b>100.0</b>

Fuente: CEPAL, sobre la base de cifras oficiales.

Cuadro 15C (conclusión)  
**ECUADOR: COMPOSICIÓN DE LAS IMPORTACIONES DE BIENES SEGÚN ORIGEN Y CATEGORÍAS, 2000**  
*(En miles de dólares y porcentajes)*

	Región		Estados Unidos		Japón		Unión Europea		Asia		Otros		Mundo	
	Valor	%	Valor	%	Valor	%	Valor	%	Valor	%	Valor	%	Valor	%
<b>Bienes primarios</b>	<b>149,961</b>	<b>10.0</b>	<b>77,784</b>	<b>8.8</b>	<b>1</b>	<b>0.0</b>	<b>14,046</b>	<b>3.9</b>	<b>9,457</b>	<b>4.4</b>	<b>112,722</b>	<b>31.4</b>	<b>363,971</b>	<b>10.6</b>
Agrícolas	33,911	2.3	72,111	8.2	0	0.0	13,136	3.7	7,974	3.7	52,984	14.8	180,116	5.2
Mineros	8,342	0.6	5,526	0.6	1	0.0	890	0.2	1,483	0.7	867	0.2	17,108	0.5
Energéticos	107,708	7.2	147	0.0	...	...	21	0.0	0	0.0	58,872	16.4	166,747	4.8
<b>Bienes industrializados</b>	<b>1,351,173</b>	<b>89.7</b>	<b>802,693</b>	<b>90.9</b>	<b>86,629</b>	<b>70.1</b>	<b>342,867</b>	<b>96.0</b>	<b>207,102</b>	<b>95.4</b>	<b>245,030</b>	<b>68.3</b>	<b>3,035,495</b>	<b>88.1</b>
Tradicionales	330,461	21.9	118,999	13.5	3,098	2.5	51,935	14.5	73,526	33.9	24,267	6.8	602,286	17.5
Alimentos, bebidas y tabaco	119,011	7.9	21,127	2.4	20	0.0	7,476	2.1	862	0.4	1,875	0.5	150,371	4.4
Otros tradicionales	211,451	14.0	97,872	11.1	3,078	2.5	44,458	12.5	72,664	33.5	22,393	6.2	451,915	13.1
Con elevadas economías de escala	592,346	39.3	254,555	28.8	12,362	10.0	124,417	34.8	78,604	36.2	153,390	42.7	1,215,675	35.3
Duraderos	131,440	8.7	50,468	5.7	44,472	36.0	18,915	5.3	18,380	8.5	4,021	1.1	267,697	7.8
Difusores de progreso técnico	296,927	19.7	378,671	42.9	26,696	21.6	147,600	41.3	36,591	16.9	63,351	17.6	949,837	27.6
<b>Otros bienes</b>	<b>4,570</b>	<b>0.3</b>	<b>2,972</b>	<b>0.3</b>	<b>36,996</b>	<b>29.9</b>	<b>177</b>	<b>0.0</b>	<b>428</b>	<b>0.2</b>	<b>1,203</b>	<b>0.3</b>	<b>46,346</b>	<b>1.3</b>
<b>Total</b>	<b>1,505,704</b>	<b>100.0</b>	<b>883,448</b>	<b>100.0</b>	<b>123,626</b>	<b>100.0</b>	<b>357,091</b>	<b>100.0</b>	<b>216,987</b>	<b>100.0</b>	<b>358,955</b>	<b>100.0</b>	<b>3,445,812</b>	<b>100.0</b>

Fuente: CEPAL, sobre la base de cifras oficiales.

Cuadro 16A  
**EL SALVADOR: COMPOSICION DEL COMERCIO DE BIENES SEGUN CATEGORIAS, 1965-1984**  
 (En miles de dólares y porcentajes)

	1965		1970		1975		1980		1981		1982		1983		1984	
	Valor	%	Valor	%	Valor	%	Valor	%	Valor	%	Valor	%	Valor	%	Valor	%
<b>Exportaciones</b>																
<b>Bienes primarios</b>	<b>139 625</b>	<b>74.7</b>	<b>143 701</b>	<b>62.9</b>	<b>259 798</b>	<b>50.6</b>	<b>386 304</b>	<b>53.7</b>	<b>242 107</b>	<b>49.3</b>	<b>187 630</b>	<b>46.0</b>	<b>232 118</b>	<b>49.5</b>	<b>397 956</b>	<b>64.7</b>
Agrícolas	139 284	74.5	143 211	62.7	258 381	50.3	383 347	53.2	240 605	49.0	185 461	45.5	230 592	49.2	396 407	64.5
Mineros	257	0.1	464	0.2	753	0.1	2 957	0.4	1 502	0.3	2 168	0.5	1 526	0.3	1 549	0.3
Energéticos	84	0.0	26	0.0	664	0.1	0	0.0	...	...	1	0.0	...	...	...	...
<b>Bienes industrializados</b>	<b>46 759</b>	<b>25.0</b>	<b>84 593</b>	<b>37.1</b>	<b>253 489</b>	<b>49.4</b>	<b>333 367</b>	<b>46.3</b>	<b>248 531</b>	<b>50.6</b>	<b>219 612</b>	<b>53.9</b>	<b>236 360</b>	<b>50.4</b>	<b>216 364</b>	<b>35.2</b>
Tradicional	33 234	17.8	58 132	25.5	191 255	37.3	221 360	30.7	162 513	33.1	149 670	36.7	152 339	32.5	133 538	21.7
Alimentos, bebidas y tabaco	11 331	6.1	14 931	6.5	103 084	20.1	40 802	5.7	34 198	7.0	37 011	9.1	57 105	12.2	35 454	5.8
Otros tradicionales	21 903	11.7	43 201	18.9	88 171	17.2	180 558	25.1	128 315	26.1	112 660	27.6	95 234	20.3	98 084	15.9
Con elevadas economías de escala	10 488	5.6	16 191	7.1	38 112	7.4	70 345	9.8	54 778	11.2	41 176	10.1	50 607	10.8	53 647	8.7
Duraderos	166	0.1	1 147	0.5	4 700	0.9	5 444	0.8	2 987	0.6	2 858	0.7	3 114	0.7	2 803	0.5
Difusores de progreso técnico	2 871	1.5	9 123	4.0	19 423	3.8	36 218	5.0	28 254	5.8	25 907	6.4	30 300	6.5	26 376	4.3
<b>Otros bienes</b>	<b>461</b>	<b>0.2</b>	<b>23</b>	<b>0.0</b>	<b>91</b>	<b>0.0</b>	<b>370</b>	<b>0.1</b>	<b>195</b>	<b>0.0</b>	<b>310</b>	<b>0.1</b>	<b>28</b>	<b>0.0</b>	<b>709</b>	<b>0.1</b>
<b>Total</b>	<b>186 845</b>	<b>100.0</b>	<b>228 317</b>	<b>100.0</b>	<b>513 378</b>	<b>100.0</b>	<b>720 041</b>	<b>100.0</b>	<b>490 833</b>	<b>100.0</b>	<b>407 552</b>	<b>100.0</b>	<b>468 505</b>	<b>100.0</b>	<b>615 029</b>	<b>100.0</b>
<b>Importaciones</b>																
<b>Bienes primarios</b>	<b>27 411</b>	<b>13.7</b>	<b>16 654</b>	<b>7.8</b>	<b>86 683</b>	<b>14.5</b>	<b>256 928</b>	<b>26.3</b>	<b>290 310</b>	<b>27.8</b>	<b>313 426</b>	<b>33.2</b>	<b>289 543</b>	<b>30.1</b>	<b>571 706</b>	<b>43.5</b>
Agrícolas	18 703	9.3	12 699	5.9	36 412	6.1	87 020	8.9	76 897	7.4	86 336	9.1	77 966	8.1	81 947	6.2
Mineros	752	0.4	884	0.4	3 998	0.7	4 307	0.4	4 369	0.4	4 705	0.5	5 770	0.6	4 302	0.3
Energéticos	7 957	4.0	3 072	1.4	46 273	7.7	165 602	17.0	209 045	20.0	222 385	23.5	205 807	21.4	485 457	36.9
<b>Bienes industrializados</b>	<b>169 683</b>	<b>84.6</b>	<b>191 736</b>	<b>89.8</b>	<b>507 635</b>	<b>84.9</b>	<b>712 771</b>	<b>73.0</b>	<b>748 603</b>	<b>71.7</b>	<b>625 637</b>	<b>66.2</b>	<b>673 980</b>	<b>69.9</b>	<b>735 586</b>	<b>56.0</b>
Tradicional	57 653	28.7	67 848	31.8	150 336	25.1	279 219	28.6	268 113	25.7	226 250	23.9	228 008	23.7	245 039	18.6
Alimentos, bebidas y tabaco	13 604	6.8	18 056	8.5	40 527	6.8	87 996	9.0	95 301	9.1	81 051	8.6	83 624	8.7	81 780	6.2
Otros tradicionales	44 049	22.0	49 792	23.3	109 809	18.4	191 223	19.6	172 813	16.5	145 199	15.4	144 384	15.0	163 259	12.4
Con elevadas economías de escala	47 077	23.5	60 513	28.3	164 517	27.5	236 596	24.2	275 505	26.4	218 660	23.1	262 085	27.2	271 596	20.7
Duraderos	17 617	8.8	17 691	8.3	38 901	6.5	32 349	3.3	38 400	3.7	22 385	2.4	21 010	2.2	45 469	3.5
Difusores de progreso técnico	47 336	23.6	45 684	21.4	153 881	25.7	164 607	16.9	166 585	15.9	158 342	16.8	162 877	16.9	173 482	13.2
<b>Otros bienes</b>	<b>3 463</b>	<b>1.7</b>	<b>5 191</b>	<b>2.4</b>	<b>3 719</b>	<b>0.6</b>	<b>6 178</b>	<b>0.6</b>	<b>5 598</b>	<b>0.5</b>	<b>5 775</b>	<b>0.6</b>	<b>13</b>	<b>0.0</b>	<b>6 720</b>	<b>0.5</b>
<b>Total</b>	<b>200 557</b>	<b>100.0</b>	<b>213 581</b>	<b>100.0</b>	<b>598 037</b>	<b>100.0</b>	<b>975 878</b>	<b>100.0</b>	<b>1 044 511</b>	<b>100.0</b>	<b>944 839</b>	<b>100.0</b>	<b>963 536</b>	<b>100.0</b>	<b>1 314 012</b>	<b>100.0</b>

Fuente: CEPAL, sobre la base de cifras oficiales.

Cuadro 16A (continuación)  
**EL SALVADOR: COMPOSICION DEL COMERCIO DE BIENES SEGUN CATEGORIAS, 1985-1992**  
*(En miles de dólares y porcentajes)*

	1985		1986		1987		1988		1989		1990		1991		1992	
	Valor	%	Valor	%	Valor	%	Valor	%	Valor	%	Valor	%	Valor	%	Valor	%
<b>Exportaciones</b>																
<b>Bienes primarios</b>	<b>388 589</b>	<b>63.6</b>	<b>547 966</b>	<b>77.6</b>	<b>419 135</b>	<b>68.4</b>	<b>362 105</b>	<b>64.0</b>	<b>257 248</b>	<b>51.9</b>	<b>207 974</b>	<b>50.8</b>	<b>167 726</b>	<b>45.7</b>	<b>188 846</b>	<b>34.0</b>
Agrícolas	386 429	63.3	546 264	77.3	415 537	67.8	361 458	63.9	256 851	51.9	207 691	50.8	167 431	45.7	187 473	33.8
Mineros	2 160	0.4	1 702	0.2	3 598	0.6	647	0.1	397	0.1	268	0.1	295	0.1	1 362	0.2
Energéticos	...	...	0	0.0	...	...	...	...	...	...	15	0.0	1	0.0	11	0.0
<b>Bienes industrializados</b>	<b>221 485</b>	<b>36.3</b>	<b>158 286</b>	<b>22.4</b>	<b>193 556</b>	<b>31.6</b>	<b>203 621</b>	<b>36.0</b>	<b>238 002</b>	<b>48.1</b>	<b>201 094</b>	<b>49.2</b>	<b>198 879</b>	<b>54.2</b>	<b>366 137</b>	<b>66.0</b>
Tradicional	138 985	22.7	97 211	13.8	116 167	19.0	127 067	22.5	139 755	28.2	122 082	29.8	127 325	34.7	244 062	44.0
Alimentos, bebidas y tabaco	37 084	6.1	36 482	5.2	25 719	4.2	35 064	6.2	32 315	6.5	28 935	7.1	38 642	10.5	86 598	15.6
Otros tradicionales	101 901	16.7	60 729	8.6	90 449	14.8	92 003	16.3	107 440	21.7	93 147	22.8	88 683	24.2	157 464	28.4
Con elevadas economías de escala	52 240	8.6	35 080	5.0	48 303	7.9	45 515	8.0	60 491	12.2	50 006	12.2	43 893	12.0	74 242	13.4
Duraderos	2 734	0.4	121	0.0	466	0.1	198	0.0	51	0.0	3 584	0.9	52	0.0	91	0.0
Difusores de progreso técnico	27 526	4.5	25 875	3.7	28 619	4.7	30 841	5.5	37 705	7.6	25 422	6.2	27 609	7.5	47 742	8.6
<b>Otros bienes</b>	<b>873</b>	<b>0.1</b>	<b>2</b>	<b>0.0</b>	<b>15</b>	<b>0.0</b>	<b>0</b>	<b>0.0</b>	<b>5</b>	<b>0.0</b>	<b>2</b>	<b>0.0</b>	<b>44</b>	<b>0.0</b>	<b>128</b>	<b>0.0</b>
<b>Total</b>	<b>610 948</b>	<b>100.0</b>	<b>706 255</b>	<b>100.0</b>	<b>612 706</b>	<b>100.0</b>	<b>565 726</b>	<b>100.0</b>	<b>495 255</b>	<b>100.0</b>	<b>409 070</b>	<b>100.0</b>	<b>366 648</b>	<b>100.0</b>	<b>555 111</b>	<b>100.0</b>
<b>Importaciones</b>																
<b>Bienes primarios</b>	<b>344 650</b>	<b>31.2</b>	<b>249 491</b>	<b>27.0</b>	<b>160 434</b>	<b>16.3</b>	<b>131 655</b>	<b>14.4</b>	<b>135 256</b>	<b>12.4</b>	<b>117 187</b>	<b>13.0</b>	<b>171 898</b>	<b>19.4</b>	<b>251 649</b>	<b>16.4</b>
Agrícolas	82 741	7.5	48 659	5.3	55 714	5.6	39 644	4.3	47 258	4.3	45 409	5.0	80 013	9.0	90 590	5.9
Mineros	4 365	0.4	5 158	0.6	5 250	0.5	4 771	0.5	3 730	0.3	18 607	2.1	2 363	0.3	4 389	0.3
Energéticos	257 544	23.3	195 673	21.2	99 471	10.1	87 240	9.6	84 268	7.7	53 171	5.9	89 522	10.1	156 670	10.2
<b>Bienes industrializados</b>	<b>752 798</b>	<b>68.2</b>	<b>674 449</b>	<b>73.0</b>	<b>826 105</b>	<b>83.7</b>	<b>781 679</b>	<b>85.6</b>	<b>953 465</b>	<b>87.6</b>	<b>784 270</b>	<b>87.0</b>	<b>712 692</b>	<b>80.6</b>	<b>1 284 038</b>	<b>83.5</b>
Tradicional	249 921	22.6	172 879	18.7	215 696	21.8	200 498	22.0	232 759	21.4	188 803	20.9	184 965	20.9	322 085	20.9
Alimentos, bebidas y tabaco	83 661	7.6	70 547	7.6	87 561	8.9	89 410	9.8	98 081	9.0	79 830	8.9	75 474	8.5	131 605	8.6
Otros tradicionales	166 260	15.1	102 332	11.1	128 135	13.0	111 088	12.2	134 678	12.4	108 973	12.1	109 491	12.4	190 479	12.4
Con elevadas economías de escala	268 617	24.3	247 043	26.7	278 905	28.3	273 812	30.0	355 085	32.6	342 588	38.0	250 356	28.3	447 863	29.1
Duraderos	45 738	4.1	57 501	6.2	109 736	11.1	99 626	10.9	123 634	11.4	75 685	8.4	82 966	9.4	177 275	11.5
Difusores de progreso técnico	188 521	17.1	197 026	21.3	221 769	22.5	207 743	22.7	241 987	22.2	177 194	19.7	194 406	22.0	336 816	21.9
<b>Otros bienes</b>	<b>7 031</b>	<b>0.6</b>	<b>220</b>	<b>0.0</b>	<b>685</b>	<b>0.1</b>	<b>6</b>	<b>0.0</b>	<b>31</b>	<b>0.0</b>	<b>104</b>	<b>0.0</b>	<b>168</b>	<b>0.0</b>	<b>1 737</b>	<b>0.1</b>
<b>Total</b>	<b>1 104 479</b>	<b>100.0</b>	<b>924 159</b>	<b>100.0</b>	<b>987 225</b>	<b>100.0</b>	<b>913 340</b>	<b>100.0</b>	<b>1 088 753</b>	<b>100.0</b>	<b>901 560</b>	<b>100.0</b>	<b>884 759</b>	<b>100.0</b>	<b>1 537 424</b>	<b>100.0</b>

Fuente: CEPAL, sobre la base de cifras oficiales.

Cuadro 16A (conclusión)  
**EL SALVADOR: COMPOSICION DEL COMERCIO DE BIENES SEGUN CATEGORIAS, 1993-2000**  
*(En miles de dólares y porcentajes)*

	1993		1994		1995		1996		1997		1998		1999		2000	
	Valor	%	Valor	%	Valor	%	Valor	%	Valor	%	Valor	%	Valor	%	Valor	%
<b>Exportaciones</b>																
<b>Bienes primarios</b>	<b>275 765</b>	<b>38.4</b>	<b>319 200</b>	<b>39.3</b>	<b>455 477</b>	<b>46.2</b>	<b>413 560</b>	<b>40.4</b>	<b>584 951</b>	<b>43.3</b>	<b>395 715</b>	<b>31.5</b>	<b>306 721</b>	<b>26.4</b>	<b>360 452</b>	<b>26.9</b>
Agrícolas	275 040	38.3	318 768	39.2	454 777	46.2	413 257	40.4	584 713	43.2	395 558	31.5	306 145	26.3	359 210	26.8
Mineros	725	0.1	416	0.1	697	0.1	303	0.0	171	0.0	157	0.0	411	0.0	879	0.1
Energéticos	...	...	17	0.0	3	0.0	...	...	67	0.0	0	0.0	165	0.0	363	0.0
<b>Bienes industrializados</b>	<b>440 086</b>	<b>61.4</b>	<b>492 292</b>	<b>60.6</b>	<b>528 370</b>	<b>53.6</b>	<b>608 662</b>	<b>59.5</b>	<b>766 429</b>	<b>56.7</b>	<b>859 873</b>	<b>68.4</b>	<b>855 270</b>	<b>73.5</b>	<b>956 447</b>	<b>71.3</b>
Tradicionales	281 631	39.3	311 764	38.4	319 988	32.5	324 732	31.7	416 512	30.8	487 372	38.8	501 343	43.1	570 455	42.5
Alimentos, bebidas y tabaco	88 601	12.4	100 301	12.3	109 999	11.2	124 629	12.2	165 172	12.2	194 194	15.5	186 973	16.1	213 177	15.9
Otros tradicionales	193 030	26.9	211 463	26.0	209 989	21.3	200 104	19.6	251 340	18.6	293 178	23.3	314 370	27.0	357 278	26.6
Con elevadas economías de escala	95 515	13.3	114 049	14.0	128 192	13.0	182 092	17.8	224 686	16.6	240 950	19.2	240 212	20.6	261 543	19.5
Duraderos	5 921	0.8	8 523	1.0	10 249	1.0	11 950	1.2	12 612	0.9	12 116	1.0	10 634	0.9	10 200	0.8
Difusores de progreso técnico	57 020	7.9	57 957	7.1	69 941	7.1	89 887	8.8	112 619	8.3	119 435	9.5	103 081	8.9	114 249	8.5
<b>Otros bienes</b>	<b>1 441</b>	<b>0.2</b>	<b>1 226</b>	<b>0.2</b>	<b>1 282</b>	<b>0.1</b>	<b>1 029</b>	<b>0.1</b>	<b>1 054</b>	<b>0.1</b>	<b>633</b>	<b>0.1</b>	<b>1 520</b>	<b>0.1</b>	<b>24 452</b>	<b>1.8</b>
<b>Total</b>	<b>717 293</b>	<b>100.0</b>	<b>812 718</b>	<b>100.0</b>	<b>985 128</b>	<b>100.0</b>	<b>1 023 251</b>	<b>100.0</b>	<b>1 352 434</b>	<b>100.0</b>	<b>1 256 220</b>	<b>100.0</b>	<b>1 163 511</b>	<b>100.0</b>	<b>1 341 351</b>	<b>100.0</b>
<b>Importaciones</b>																
<b>Bienes primarios</b>	<b>223 083</b>	<b>12.0</b>	<b>270 125</b>	<b>11.9</b>	<b>233 607</b>	<b>8.9</b>	<b>319 233</b>	<b>12.0</b>	<b>340 344</b>	<b>11.5</b>	<b>315 447</b>	<b>10.2</b>	<b>372 639</b>	<b>11.9</b>	<b>493 829</b>	<b>13.0</b>
Agrícolas	69 977	3.8	136 871	6.1	115 472	4.4	164 855	6.2	188 297	6.4	193 368	6.2	212 276	6.8	233 733	6.2
Mineros	4 062	0.2	7 345	0.3	6 610	0.3	7 705	0.3	8 132	0.3	9 631	0.3	7 872	0.3	8 719	0.2
Energéticos	149 044	8.0	125 909	5.6	111 524	4.2	146 673	5.5	143 915	4.9	112 448	3.6	152 491	4.9	251 377	6.6
<b>Bienes industrializados</b>	<b>1 637 448</b>	<b>88.0</b>	<b>1 991 292</b>	<b>88.0</b>	<b>2 393 610</b>	<b>91.1</b>	<b>2 349 159</b>	<b>88.0</b>	<b>2 618 889</b>	<b>88.4</b>	<b>2 792 211</b>	<b>89.8</b>	<b>2 743 595</b>	<b>87.7</b>	<b>3 249 418</b>	<b>85.6</b>
Tradicionales	419 537	22.5	532 557	23.5	657 909	25.0	676 925	25.4	775 259	26.2	845 950	27.2	870 492	27.8	989 894	26.1
Alimentos, bebidas y tabaco	158 457	8.5	212 531	9.4	260 102	9.9	301 206	11.3	328 464	11.1	349 749	11.3	369 906	11.8	400 772	10.6
Otros tradicionales	261 080	14.0	320 026	14.2	397 806	15.1	375 719	14.1	446 795	15.1	496 201	16.0	500 586	16.0	589 123	15.5
Con elevadas economías de escala	504 492	27.1	608 296	26.9	757 780	28.8	790 759	29.6	867 034	29.3	916 147	29.5	832 687	26.6	999 315	26.3
Duraderos	257 069	13.8	317 041	14.0	378 553	14.4	280 393	10.5	292 195	9.9	320 757	10.3	317 081	10.1	296 538	7.8
Difusores de progreso técnico	456 351	24.5	533 399	23.6	599 369	22.8	601 082	22.5	684 402	23.1	709 357	22.8	723 336	23.1	963 671	25.4
<b>Otros bienes</b>	<b>117</b>	<b>0.0</b>	<b>178</b>	<b>0.0</b>	<b>156</b>	<b>0.0</b>	<b>1 350</b>	<b>0.1</b>	<b>2 036</b>	<b>0.1</b>	<b>175</b>	<b>0.0</b>	<b>11 575</b>	<b>0.4</b>	<b>51 617</b>	<b>1.4</b>
<b>Total</b>	<b>1 860 648</b>	<b>100.0</b>	<b>2 261 595</b>	<b>100.0</b>	<b>2 627 373</b>	<b>100.0</b>	<b>2 669 742</b>	<b>100.0</b>	<b>2 961 269</b>	<b>100.0</b>	<b>3 107 832</b>	<b>100.0</b>	<b>3 127 810</b>	<b>100.0</b>	<b>3 794 863</b>	<b>100.0</b>

Fuente: CEPAL, sobre la base de cifras oficiales.

Cuadro 16B  
**EL SALVADOR: COMPOSICIÓN DE LAS EXPORTACIONES DE BIENES SEGÚN DESTINO Y CATEGORÍAS, 1990**  
*(En miles de dólares y porcentajes)*

	Región		Estados Unidos		Japón		Unión Europea		Asia		Otros		Mundo	
	Valor	%	Valor	%	Valor	%	Valor	%	Valor	%	Valor	%	Valor	%
<b>Bienes primarios</b>	<b>2,400</b>	<b>1.6</b>	<b>88,683</b>	<b>63.6</b>	<b>4,100</b>	<b>97.0</b>	<b>108,644</b>	<b>96.1</b>	<b>517</b>	<b>99.7</b>	<b>3,630</b>	<b>63.6</b>	<b>207,974</b>	<b>50.8</b>
Agrícolas	2,137	1.5	88,663	63.6	4,100	97.0	108,644	96.1	517	99.7	3,630	63.6	207,691	50.8
Mineros	263	0.2	5	0.0	...	...	0	0.0	...	...	0	0.0	268	0.1
Energéticos	...	...	15	0.0	...	...	...	...	...	...	0	0.0	15	0.0
<b>Bienes industrializados</b>	<b>143,783</b>	<b>98.4</b>	<b>50,656</b>	<b>36.4</b>	<b>128</b>	<b>3.0</b>	<b>4,448</b>	<b>3.9</b>	<b>1</b>	<b>0.3</b>	<b>2,077</b>	<b>36.4</b>	<b>201,094</b>	<b>49.2</b>
Tradicionales	69,351	47.4	46,764	33.6	128	3.0	4,297	3.8	1	0.3	1,542	27.0	122,082	29.8
Alimentos, bebidas y tabaco	11,532	7.9	16,713	12.0	...	...	595	0.5	...	...	95	1.7	28,935	7.1
Otros tradicionales	57,819	39.6	30,051	21.6	128	3.0	3,701	3.3	1	0.3	1,447	25.4	93,147	22.8
Con elevadas economías de escala	47,666	32.6	2,072	1.5	...	...	106	0.1	...	...	161	2.8	50,006	12.2
Duraderos	3,400	2.3	129	0.1	...	...	21	0.0	...	...	35	0.6	3,584	0.9
Difusores de progreso técnico	23,367	16.0	1,691	1.2	...	...	24	0.0	...	...	339	5.9	25,422	6.2
<b>Otros bienes</b>	<b>1</b>	<b>0.0</b>	<b>0</b>	<b>0.0</b>	<b>0</b>	<b>0.0</b>	<b>0</b>	<b>0.0</b>	<b>0</b>	<b>0.0</b>	<b>0</b>	<b>0.0</b>	<b>2</b>	<b>0.0</b>
<b>Total</b>	<b>146,185</b>	<b>100.0</b>	<b>139,339</b>	<b>100.0</b>	<b>4,228</b>	<b>100.0</b>	<b>113,093</b>	<b>100.0</b>	<b>519</b>	<b>100.0</b>	<b>5,707</b>	<b>100.0</b>	<b>409,070</b>	<b>100.0</b>

Fuente: CEPAL, sobre la base de cifras oficiales.

Cuadro 16C  
**EL SALVADOR: COMPOSICIÓN DE LAS IMPORTACIONES DE BIENES SEGÚN ORIGEN Y CATEGORÍAS, 1990**  
*(En miles de dólares y porcentajes)*

	Región		Estados Unidos		Japón		Unión Europea		Asia		Otros		Mundo	
	Valor	%	Valor	%	Valor	%	Valor	%	Valor	%	Valor	%	Valor	%
<b>Bienes primarios</b>	<b>59,893</b>	<b>24.0</b>	<b>34,375</b>	<b>10.1</b>	<b>1</b>	<b>0.0</b>	<b>3,455</b>	<b>3.6</b>	<b>47</b>	<b>0.3</b>	<b>19,416</b>	<b>11.5</b>	<b>117,187</b>	<b>13.0</b>
Agrícolas	17,944	7.2	20,619	6.0	1	0.0	1,232	1.3	45	0.2	5,568	3.3	45,409	5.0
Mineros	1,969	0.8	9,060	2.7	0	0.0	2,218	2.3	2	0.0	5,357	3.2	18,607	2.1
Energéticos	39,980	16.0	4,695	1.4	...	...	5	0.0	...	...	8,491	5.0	53,171	5.9
<b>Bienes industrializados</b>	<b>189,461</b>	<b>76.0</b>	<b>307,407</b>	<b>89.9</b>	<b>28,116</b>	<b>100.0</b>	<b>91,145</b>	<b>96.3</b>	<b>18,167</b>	<b>99.7</b>	<b>149,974</b>	<b>88.5</b>	<b>784,270</b>	<b>87.0</b>
Tradicionales	76,062	30.5	53,140	15.5	1,795	6.4	20,432	21.6	9,059	49.7	28,315	16.7	188,803	20.9
Alimentos, bebidas y tabaco	26,473	10.6	25,139	7.4	370	1.3	14,232	15.0	3,224	17.7	10,393	6.1	79,830	8.9
Otros tradicionales	49,589	19.9	28,002	8.2	1,426	5.1	6,200	6.5	5,836	32.0	17,921	10.6	108,973	12.1
Con elevadas economías de escala	68,611	27.5	159,612	46.7	5,076	18.1	41,859	44.2	4,333	23.8	63,098	37.2	342,588	38.0
Duraderos	4,319	1.7	39,048	11.4	15,242	54.2	2,269	2.4	2,177	11.9	12,631	7.5	75,685	8.4
Difusores de progreso técnico	40,469	16.2	55,607	16.3	6,003	21.4	26,586	28.1	2,599	14.3	45,931	27.1	177,194	19.7
<b>Otros bienes</b>	<b>6</b>	<b>0.0</b>	<b>16</b>	<b>0.0</b>	<b>0</b>	<b>0.0</b>	<b>80</b>	<b>0.1</b>	<b>0</b>	<b>0.0</b>	<b>2</b>	<b>0.0</b>	<b>104</b>	<b>0.0</b>
<b>Total</b>	<b>249,359</b>	<b>100.0</b>	<b>341,798</b>	<b>100.0</b>	<b>28,117</b>	<b>100.0</b>	<b>94,679</b>	<b>100.0</b>	<b>18,214</b>	<b>100.0</b>	<b>169,391</b>	<b>100.0</b>	<b>901,560</b>	<b>100.0</b>

Fuente: CEPAL, sobre la base de cifras oficiales.



Cuadro 16B (continuación)  
**EL SALVADOR: COMPOSICIÓN DE LAS EXPORTACIONES DE BIENES SEGÚN DESTINO Y CATEGORÍAS, 1991**  
*(En miles de dólares y porcentajes)*

	Región		Estados Unidos		Japón		Unión Europea		Asia		Otros		Mundo	
	Valor	%	Valor	%	Valor	%	Valor	%	Valor	%	Valor	%	Valor	%
<b>Bienes primarios</b>	<b>4,667</b>	<b>3.3</b>	<b>73,393</b>	<b>57.5</b>	<b>9,720</b>	<b>99.8</b>	<b>74,002</b>	<b>94.0</b>	<b>953</b>	<b>96.3</b>	<b>4,991</b>	<b>76.2</b>	<b>167,726</b>	<b>45.7</b>
Agrícolas	4,374	3.1	73,391	57.5	9,720	99.8	74,002	94.0	953	96.3	4,991	76.2	167,431	45.7
Mineros	293	0.2	2	0.0	...	...	...	...	...	...	0	0.0	295	0.1
Energéticos	1	0.0	...	...	...	...	...	...	...	...	0	0.0	1	0.0
<b>Bienes industrializados</b>	<b>138,370</b>	<b>96.7</b>	<b>54,160</b>	<b>42.4</b>	<b>19</b>	<b>0.2</b>	<b>4,739</b>	<b>6.0</b>	<b>36</b>	<b>3.7</b>	<b>1,555</b>	<b>23.7</b>	<b>198,879</b>	<b>54.2</b>
Tradicionales	71,847	50.2	49,634	38.9	7	0.1	4,597	5.8	16	1.6	1,224	18.7	127,325	34.7
Alimentos, bebidas y tabaco	18,946	13.2	18,513	14.5	...	...	915	1.2	...	...	269	4.1	38,642	10.5
Otros tradicionales	52,902	37.0	31,121	24.4	7	0.1	3,683	4.7	16	1.6	955	14.6	88,683	24.2
Con elevadas economías de escala	42,630	29.8	1,165	0.9	...	...	95	0.1	...	...	3	0.0	43,893	12.0
Duraderos	33	0.0	19	0.0	...	...	...	...	...	...	0	0.0	52	0.0
Difusores de progreso técnico	23,859	16.7	3,342	2.6	13	0.1	47	0.1	21	2.1	328	5.0	27,609	7.5
<b>Otros bienes</b>	<b>0</b>	<b>0.0</b>	<b>38</b>	<b>0.0</b>	<b>0</b>	<b>0.0</b>	<b>2</b>	<b>0.0</b>	<b>0</b>	<b>0.0</b>	<b>3</b>	<b>0.0</b>	<b>44</b>	<b>0.0</b>
<b>Total</b>	<b>143,037</b>	<b>100.0</b>	<b>127,591</b>	<b>100.0</b>	<b>9,739</b>	<b>100.0</b>	<b>78,743</b>	<b>100.0</b>	<b>989</b>	<b>100.0</b>	<b>6,549</b>	<b>100.0</b>	<b>366,648</b>	<b>100.0</b>

Fuente: CEPAL, sobre la base de cifras oficiales.

Cuadro 16C (continuación)  
**EL SALVADOR: COMPOSICIÓN DE LAS IMPORTACIONES DE BIENES SEGÚN ORIGEN Y CATEGORÍAS, 1991**  
*(En miles de dólares y porcentajes)*

	Región		Estados Unidos		Japón		Unión Europea		Asia		Otros		Mundo	
	Valor	%	Valor	%	Valor	%	Valor	%	Valor	%	Valor	%	Valor	%
<b>Bienes primarios</b>	<b>103,172</b>	<b>32.6</b>	<b>66,397</b>	<b>18.2</b>	<b>36</b>	<b>0.1</b>	<b>1,031</b>	<b>1.1</b>	<b>40</b>	<b>0.2</b>	<b>1,223</b>	<b>3.0</b>	<b>171,898</b>	<b>19.4</b>
Agrícolas	25,749	8.1	52,632	14.5	18	0.0	829	0.9	32	0.1	753	1.8	80,013	9.0
Mineros	1,128	0.4	972	0.3	17	0.0	179	0.2	7	0.0	59	0.1	2,363	0.3
Energéticos	76,296	24.1	12,793	3.5	...	...	23	0.0	...	...	411	1.0	89,522	10.1
<b>Bienes industrializados</b>	<b>213,178</b>	<b>67.4</b>	<b>297,464</b>	<b>81.7</b>	<b>42,589</b>	<b>99.9</b>	<b>96,033</b>	<b>98.8</b>	<b>23,547</b>	<b>99.8</b>	<b>39,881</b>	<b>97.0</b>	<b>712,692</b>	<b>80.6</b>
Tradicionales	75,498	23.9	64,761	17.8	1,626	3.8	20,500	21.1	12,018	51.0	10,561	25.7	184,965	20.9
Alimentos, bebidas y tabaco	23,948	7.6	32,700	9.0	217	0.5	11,866	12.2	2,611	11.1	4,132	10.0	75,474	8.5
Otros tradicionales	51,551	16.3	32,061	8.8	1,410	3.3	8,634	8.9	9,407	39.9	6,429	15.6	109,491	12.4
Con elevadas economías de escala	79,173	25.0	105,573	29.0	8,622	20.2	39,820	41.0	4,915	20.8	12,254	29.8	250,356	28.3
Duraderos	6,338	2.0	45,816	12.6	23,029	54.0	2,293	2.4	3,016	12.8	2,474	6.0	82,966	9.4
Difusores de progreso técnico	52,169	16.5	81,314	22.3	9,312	21.8	33,420	34.4	3,599	15.3	14,593	35.5	194,406	22.0
<b>Otros bienes</b>	<b>2</b>	<b>0.0</b>	<b>20</b>	<b>0.0</b>	<b>0</b>	<b>0.0</b>	<b>138</b>	<b>0.1</b>	<b>0</b>	<b>0.0</b>	<b>8</b>	<b>0.0</b>	<b>168</b>	<b>0.0</b>
<b>Total</b>	<b>316,351</b>	<b>100.0</b>	<b>363,881</b>	<b>100.0</b>	<b>42,625</b>	<b>100.0</b>	<b>97,202</b>	<b>100.0</b>	<b>23,587</b>	<b>100.0</b>	<b>41,113</b>	<b>100.0</b>	<b>884,759</b>	<b>100.0</b>

Fuente: CEPAL, sobre la base de cifras oficiales.

Cuadro 16B (continuación)  
**EL SALVADOR: COMPOSICIÓN DE LAS EXPORTACIONES DE BIENES SEGÚN DESTINO Y CATEGORÍAS, 1992**  
*(En miles de dólares y porcentajes)*

	Región		Estados Unidos		Japón		Unión Europea		Asia		Otros		Mundo	
	Valor	%	Valor	%	Valor	%	Valor	%	Valor	%	Valor	%	Valor	%
<b>Bienes primarios</b>	<b>8,435</b>	<b>5.0</b>	<b>115,805</b>	<b>62.1</b>	<b>3,495</b>	<b>96.6</b>	<b>50,593</b>	<b>87.8</b>	<b>311</b>	<b>87.2</b>	<b>10,208</b>	<b>7.3</b>	<b>188,846</b>	<b>34.0</b>
Agrícolas	8,086	4.8	115,803	62.1	3,495	96.6	50,593	87.8	311	87.2	9,185	6.6	187,473	33.8
Mineros	337	0.2	2	0.0	...	...	...	...	...	...	1,023	0.7	1,362	0.2
Energéticos	11	0.0	...	...	...	...	...	...	...	...	0	0.0	11	0.0
<b>Bienes industrializados</b>	<b>158,876</b>	<b>95.0</b>	<b>70,452</b>	<b>37.8</b>	<b>123</b>	<b>3.4</b>	<b>7,005</b>	<b>12.2</b>	<b>46</b>	<b>12.9</b>	<b>129,634</b>	<b>92.7</b>	<b>366,137</b>	<b>66.0</b>
Tradicionales	93,462	55.9	66,809	35.9	123	3.4	6,867	11.9	46	12.8	76,755	54.9	244,062	44.0
Alimentos, bebidas y tabaco	35,162	21.0	25,817	13.9	122	3.4	2,290	4.0	15	4.3	23,192	16.6	86,598	15.6
Otros tradicionales	58,300	34.8	40,992	22.0	1	0.0	4,577	7.9	31	8.6	53,564	38.3	157,464	28.4
Con elevadas economías de escala	37,420	22.4	2,071	1.1	...	...	12	0.0	0	0.0	34,738	24.8	74,242	13.4
Duraderos	35	0.0	32	0.0	...	...	4	0.0	...	...	20	0.0	91	0.0
Difusores de progreso técnico	27,959	16.7	1,540	0.8	...	...	123	0.2	...	...	18,120	13.0	47,742	8.6
<b>Otros bienes</b>	<b>0</b>	<b>0.0</b>	<b>96</b>	<b>0.1</b>	<b>0</b>	<b>0.0</b>	<b>32</b>	<b>0.1</b>	<b>0</b>	<b>0.0</b>	<b>0</b>	<b>0.0</b>	<b>128</b>	<b>0.0</b>
<b>Total</b>	<b>167,311</b>	<b>100.0</b>	<b>186,353</b>	<b>100.0</b>	<b>3,618</b>	<b>100.0</b>	<b>57,630</b>	<b>100.0</b>	<b>357</b>	<b>100.0</b>	<b>139,842</b>	<b>100.0</b>	<b>555,111</b>	<b>100.0</b>

Fuente: CEPAL, sobre la base de cifras oficiales.

Cuadro 16C (continuación)  
**EL SALVADOR: COMPOSICIÓN DE LAS IMPORTACIONES DE BIENES SEGÚN ORIGEN Y CATEGORÍAS, 1992**  
*(En miles de dólares y porcentajes)*

	Región		Estados Unidos		Japón		Unión Europea		Asia		Otros		Mundo	
	Valor	%	Valor	%	Valor	%	Valor	%	Valor	%	Valor	%	Valor	%
<b>Bienes primarios</b>	<b>134,632</b>	<b>34.2</b>	<b>73,449</b>	<b>12.0</b>	<b>53</b>	<b>0.1</b>	<b>1,766</b>	<b>1.1</b>	<b>122</b>	<b>0.3</b>	<b>41,626</b>	<b>17.4</b>	<b>251,649</b>	<b>16.4</b>
Agrícolas	10,625	2.7	44,761	7.3	27	0.0	1,528	0.9	111	0.2	33,538	14.0	90,590	5.9
Mineros	738	0.2	1,436	0.2	26	0.0	214	0.1	11	0.0	1,964	0.8	4,389	0.3
Energéticos	123,270	31.3	27,252	4.4	...	...	23	0.0	...	...	6,125	2.6	156,670	10.2
<b>Bienes industrializados</b>	<b>258,805</b>	<b>65.8</b>	<b>541,105</b>	<b>88.0</b>	<b>79,354</b>	<b>99.9</b>	<b>158,017</b>	<b>97.8</b>	<b>48,604</b>	<b>99.7</b>	<b>198,154</b>	<b>82.6</b>	<b>1,284,038</b>	<b>83.5</b>
Tradicionales	79,621	20.2	103,703	16.9	2,722	3.4	34,842	21.6	22,899	47.0	78,297	32.7	322,085	20.9
Alimentos, bebidas y tabaco	23,364	5.9	53,103	8.6	0	0.0	22,316	13.8	6,174	12.7	26,648	11.1	131,605	8.6
Otros tradicionales	56,257	14.3	50,600	8.2	2,722	3.4	12,526	7.8	16,725	34.3	51,649	21.5	190,479	12.4
Con elevadas economías de escala	91,989	23.4	209,266	34.1	9,274	11.7	50,728	31.4	11,467	23.5	75,139	31.3	447,863	29.1
Duraderos	20,797	5.3	91,284	14.9	51,846	65.3	5,231	3.2	5,982	12.3	2,135	0.9	177,275	11.5
Difusores de progreso técnico	66,398	16.9	136,853	22.3	15,512	19.5	67,215	41.6	8,255	16.9	42,583	17.8	336,816	21.9
<b>Otros bienes</b>	<b>1</b>	<b>0.0</b>	<b>8</b>	<b>0.0</b>	<b>0</b>	<b>0.0</b>	<b>1,727</b>	<b>1.1</b>	<b>0</b>	<b>0.0</b>	<b>1</b>	<b>0.0</b>	<b>1,737</b>	<b>0.1</b>
<b>Total</b>	<b>393,439</b>	<b>100.0</b>	<b>614,562</b>	<b>100.0</b>	<b>79,407</b>	<b>100.0</b>	<b>161,510</b>	<b>100.0</b>	<b>48,726</b>	<b>100.0</b>	<b>239,781</b>	<b>100.0</b>	<b>1,537,424</b>	<b>100.0</b>

Fuente: CEPAL, sobre la base de cifras oficiales.

Cuadro 16B (continuación)  
**EL SALVADOR: COMPOSICIÓN DE LAS EXPORTACIONES DE BIENES SEGÚN DESTINO Y CATEGORÍAS, 1993**  
*(En miles de dólares y porcentajes)*

	Región		Estados Unidos		Japón		Unión Europea		Asia		Otros		Mundo	
	Valor	%	Valor	%	Valor	%	Valor	%	Valor	%	Valor	%	Valor	%
<b>Bienes primarios</b>	<b>10,710</b>	<b>3.0</b>	<b>137,516</b>	<b>64.7</b>	<b>8,423</b>	<b>57.7</b>	<b>112,659</b>	<b>95.0</b>	<b>298</b>	<b>76.8</b>	<b>6,159</b>	<b>39.2</b>	<b>275,765</b>	<b>38.4</b>
Agrícolas	9,989	2.8	137,513	64.7	8,423	57.7	112,659	95.0	298	76.8	6,158	39.2	275,040	38.3
Mineros	721	0.2	3	0.0	...	...	...	...	...	...	0	0.0	725	0.1
Energéticos	...	...	...	...	...	...	...	...	...	...	...	...	...	...
<b>Bienes industrializados</b>	<b>344,598</b>	<b>97.0</b>	<b>73,922</b>	<b>34.8</b>	<b>6,074</b>	<b>41.6</b>	<b>5,854</b>	<b>4.9</b>	<b>90</b>	<b>23.2</b>	<b>9,547</b>	<b>60.8</b>	<b>440,086</b>	<b>61.4</b>
Tradicionales	197,678	55.6	68,315	32.1	1,028	7.0	5,722	4.8	32	8.3	8,855	56.4	281,631	39.3
Alimentos, bebidas y tabaco	55,807	15.7	22,963	10.8	45	0.3	1,751	1.5	10	2.5	8,027	51.1	88,601	12.4
Otros tradicionales	141,872	39.9	45,353	21.3	984	6.7	3,971	3.3	23	5.8	828	5.3	193,030	26.9
Con elevadas economías de escala	90,791	25.5	3,942	1.9	662	4.5	86	0.1	34	8.9	0	0.0	95,515	13.3
Duraderos	5,899	1.7	16	0.0	...	...	...	...	...	...	6	0.0	5,921	0.8
Difusores de progreso técnico	50,230	14.1	1,649	0.8	4,384	30.0	47	0.0	23	6.0	687	4.4	57,020	7.9
<b>Otros bienes</b>	<b>78</b>	<b>0.0</b>	<b>1,220</b>	<b>0.6</b>	<b>99</b>	<b>0.7</b>	<b>45</b>	<b>0.0</b>	<b>0</b>	<b>0.0</b>	<b>0</b>	<b>0.0</b>	<b>1,441</b>	<b>0.2</b>
<b>Total</b>	<b>355,386</b>	<b>100.0</b>	<b>212,658</b>	<b>100.0</b>	<b>14,596</b>	<b>100.0</b>	<b>118,558</b>	<b>100.0</b>	<b>389</b>	<b>100.0</b>	<b>15,706</b>	<b>100.0</b>	<b>717,293</b>	<b>100.0</b>

Fuente: CEPAL, sobre la base de cifras oficiales.

Cuadro 16C (continuación)  
**EL SALVADOR: COMPOSICIÓN DE LAS IMPORTACIONES DE BIENES SEGÚN ORIGEN Y CATEGORÍAS, 1993**  
*(En miles de dólares y porcentajes)*

	Región		Estados Unidos		Japón		Unión Europea		Asia		Otros		Mundo	
	Valor	%	Valor	%	Valor	%	Valor	%	Valor	%	Valor	%	Valor	%
<b>Bienes primarios</b>	<b>166,824</b>	<b>24.2</b>	<b>47,137</b>	<b>6.0</b>	<b>33</b>	<b>0.0</b>	<b>2,386</b>	<b>1.4</b>	<b>186</b>	<b>0.3</b>	<b>6,518</b>	<b>13.2</b>	<b>223,083</b>	<b>12.0</b>
Agrícolas	20,235	2.9	42,260	5.3	17	0.0	1,698	1.0	170	0.2	5,597	11.4	69,977	3.8
Mineros	2,112	0.3	1,372	0.2	16	0.0	153	0.1	16	0.0	393	0.8	4,062	0.2
Energéticos	144,477	21.0	3,504	0.4	...	...	535	0.3	...	...	528	1.1	149,044	8.0
<b>Bienes industrializados</b>	<b>521,279</b>	<b>75.8</b>	<b>742,750</b>	<b>94.0</b>	<b>97,629</b>	<b>100.0</b>	<b>164,562</b>	<b>98.6</b>	<b>68,509</b>	<b>99.7</b>	<b>42,720</b>	<b>86.7</b>	<b>1,637,448</b>	<b>88.0</b>
Tradicionales	207,772	30.2	131,036	16.6	3,816	3.9	40,489	24.2	30,306	44.1	6,118	12.4	419,537	22.5
Alimentos, bebidas y tabaco	67,273	9.8	54,656	6.9	36	0.0	23,645	14.2	9,819	14.3	3,029	6.2	158,457	8.5
Otros tradicionales	140,499	20.4	76,380	9.7	3,780	3.9	16,845	10.1	20,487	29.8	3,089	6.3	261,080	14.0
Con elevadas economías de escala	166,065	24.1	228,055	28.9	10,962	11.2	60,909	36.5	16,915	24.6	21,586	43.8	504,492	27.1
Duraderos	30,431	4.4	144,476	18.3	66,469	68.1	5,352	3.2	7,863	11.4	2,479	5.0	257,069	13.8
Difusores de progreso técnico	117,011	17.0	239,183	30.3	16,382	16.8	57,812	34.6	13,426	19.5	12,537	25.5	456,351	24.5
<b>Otros bienes</b>	<b>37</b>	<b>0.0</b>	<b>47</b>	<b>0.0</b>	<b>2</b>	<b>0.0</b>	<b>21</b>	<b>0.0</b>	<b>0</b>	<b>0.0</b>	<b>10</b>	<b>0.0</b>	<b>117</b>	<b>0.0</b>
<b>Total</b>	<b>688,139</b>	<b>100.0</b>	<b>789,934</b>	<b>100.0</b>	<b>97,663</b>	<b>100.0</b>	<b>166,969</b>	<b>100.0</b>	<b>68,695</b>	<b>100.0</b>	<b>49,248</b>	<b>100.0</b>	<b>1,860,648</b>	<b>100.0</b>

Fuente: CEPAL, sobre la base de cifras oficiales.

Cuadro 16B (continuación)  
**EL SALVADOR: COMPOSICIÓN DE LAS EXPORTACIONES DE BIENES SEGÚN DESTINO Y CATEGORÍAS, 1994**  
 (En miles de dólares y porcentajes)

	Región		Estados Unidos		Japón		Unión Europea		Asia		Otros		Mundo	
	Valor	%	Valor	%	Valor	%	Valor	%	Valor	%	Valor	%	Valor	%
<b>Bienes primarios</b>	<b>16,036</b>	<b>4.0</b>	<b>92,281</b>	<b>50.3</b>	<b>4,888</b>	<b>78.2</b>	<b>193,962</b>	<b>95.5</b>	<b>453</b>	<b>69.4</b>	<b>11,579</b>	<b>83.7</b>	<b>319,200</b>	<b>39.3</b>
Agrícolas	15,610	3.9	92,276	50.3	4,888	78.2	193,962	95.5	453	69.4	11,579	83.7	318,768	39.2
Mineros	410	0.1	6	0.0	...	...	...	...	...	...	0	0.0	416	0.1
Energéticos	17	0.0	...	...	...	...	...	...	...	...	0	0.0	17	0.0
<b>Bienes industrializados</b>	<b>389,244</b>	<b>96.0</b>	<b>90,181</b>	<b>49.2</b>	<b>1,274</b>	<b>20.4</b>	<b>9,136</b>	<b>4.5</b>	<b>200</b>	<b>30.6</b>	<b>2,257</b>	<b>16.3</b>	<b>492,292</b>	<b>60.6</b>
Tradicional	221,881	54.7	78,084	42.6	1,110	17.8	8,882	4.4	109	16.7	1,698	12.3	311,764	38.4
Alimentos, bebidas y tabaco	75,592	18.6	17,471	9.5	998	16.0	5,121	2.5	80	12.2	1,039	7.5	100,301	12.3
Otros tradicionales	146,289	36.1	60,613	33.0	112	1.8	3,761	1.9	29	4.5	660	4.8	211,463	26.0
Con elevadas economías de escala	104,264	25.7	9,716	5.3	...	...	62	0.0	7	1.0	1	0.0	114,049	14.0
Duraderos	8,286	2.0	223	0.1	...	...	15	0.0	...	...	0	0.0	8,523	1.0
Difusores de progreso técnico	54,814	13.5	2,159	1.2	164	2.6	178	0.1	84	12.9	558	4.0	57,957	7.1
<b>Otros bienes</b>	<b>116</b>	<b>0.0</b>	<b>983</b>	<b>0.5</b>	<b>92</b>	<b>1.5</b>	<b>33</b>	<b>0.0</b>	<b>0</b>	<b>0.0</b>	<b>3</b>	<b>0.0</b>	<b>1,226</b>	<b>0.2</b>
<b>Total</b>	<b>405,396</b>	<b>100.0</b>	<b>183,446</b>	<b>100.0</b>	<b>6,253</b>	<b>100.0</b>	<b>203,131</b>	<b>100.0</b>	<b>653</b>	<b>100.0</b>	<b>13,839</b>	<b>100.0</b>	<b>812,718</b>	<b>100.0</b>

Fuente: CEPAL, sobre la base de cifras oficiales.

Cuadro 16C (continuación)  
**EL SALVADOR: COMPOSICIÓN DE LAS IMPORTACIONES DE BIENES SEGÚN ORIGEN Y CATEGORÍAS, 1994**  
 (En miles de dólares y porcentajes)

	Región		Estados Unidos		Japón		Unión Europea		Asia		Otros		Mundo	
	Valor	%	Valor	%	Valor	%	Valor	%	Valor	%	Valor	%	Valor	%
<b>Bienes primarios</b>	<b>146,839</b>	<b>18.4</b>	<b>107,999</b>	<b>11.5</b>	<b>11</b>	<b>0.0</b>	<b>7,795</b>	<b>3.2</b>	<b>4,705</b>	<b>6.3</b>	<b>2,775</b>	<b>4.2</b>	<b>270,125</b>	<b>11.9</b>
Agrícolas	25,057	3.1	98,211	10.5	6	0.0	6,967	2.9	4,668	6.2	1,963	3.0	136,871	6.1
Mineros	3,898	0.5	2,426	0.3	5	0.0	166	0.1	37	0.0	813	1.2	7,345	0.3
Energéticos	117,884	14.7	7,363	0.8	...	...	662	0.3	...	...	0	0.0	125,909	5.6
<b>Bienes industrializados</b>	<b>653,265</b>	<b>81.6</b>	<b>829,931</b>	<b>88.5</b>	<b>143,266</b>	<b>100.0</b>	<b>232,086</b>	<b>96.7</b>	<b>70,129</b>	<b>93.7</b>	<b>62,615</b>	<b>95.7</b>	<b>1,991,292</b>	<b>88.0</b>
Tradicional	260,368	32.5	182,475	19.5	3,249	2.3	43,722	18.2	34,629	46.3	8,115	12.4	532,557	23.5
Alimentos, bebidas y tabaco	93,699	11.7	84,095	9.0	10	0.0	22,057	9.2	7,890	10.5	4,780	7.3	212,531	9.4
Otros tradicionales	166,670	20.8	98,380	10.5	3,239	2.3	21,665	9.0	26,739	35.7	3,335	5.1	320,026	14.2
Con elevadas economías de escala	213,160	26.6	252,535	26.9	19,268	13.4	70,154	29.2	12,299	16.4	40,880	62.5	608,296	26.9
Duraderos	49,804	6.2	151,850	16.2	93,207	65.1	10,723	4.5	10,289	13.7	1,168	1.8	317,041	14.0
Difusores de progreso técnico	129,933	16.2	243,071	25.9	27,542	19.2	107,487	44.8	12,913	17.3	12,453	19.0	533,399	23.6
<b>Otros bienes</b>	<b>17</b>	<b>0.0</b>	<b>134</b>	<b>0.0</b>	<b>0</b>	<b>0.0</b>	<b>13</b>	<b>0.0</b>	<b>8</b>	<b>0.0</b>	<b>5</b>	<b>0.0</b>	<b>178</b>	<b>0.0</b>
<b>Total</b>	<b>800,121</b>	<b>100.0</b>	<b>938,064</b>	<b>100.0</b>	<b>143,277</b>	<b>100.0</b>	<b>239,894</b>	<b>100.0</b>	<b>74,842</b>	<b>100.0</b>	<b>65,396</b>	<b>100.0</b>	<b>2,261,595</b>	<b>100.0</b>

Fuente: CEPAL, sobre la base de cifras oficiales.

Cuadro 16B (continuación)  
**EL SALVADOR: COMPOSICIÓN DE LAS EXPORTACIONES DE BIENES SEGÚN DESTINO Y CATEGORÍAS, 1995**  
*(En miles de dólares y porcentajes)*

	Región		Estados Unidos		Japón		Unión Europea		Asia		Otros		Mundo	
	Valor	%	Valor	%	Valor	%	Valor	%	Valor	%	Valor	%	Valor	%
<b>Bienes primarios</b>	<b>40,003</b>	<b>8.5</b>	<b>86,298</b>	<b>50.0</b>	<b>13,766</b>	<b>94.6</b>	<b>295,893</b>	<b>97.2</b>	<b>1,828</b>	<b>30.3</b>	<b>17,690</b>	<b>91.6</b>	<b>455,477</b>	<b>46.2</b>
Agrícolas	39,642	8.5	85,959	49.8	13,766	94.6	295,893	97.2	1,828	30.3	17,690	91.6	454,777	46.2
Mineros	358	0.1	339	0.2	...	...	...	...	...	...	0	0.0	697	0.1
Energéticos	3	0.0	...	...	...	...	...	...	...	...	0	0.0	3	0.0
<b>Bienes industrializados</b>	<b>428,302</b>	<b>91.4</b>	<b>85,165</b>	<b>49.4</b>	<b>719</b>	<b>4.9</b>	<b>8,371</b>	<b>2.8</b>	<b>4,195</b>	<b>69.5</b>	<b>1,618</b>	<b>8.4</b>	<b>528,370</b>	<b>53.6</b>
Tradicionales	226,826	48.4	81,178	47.1	641	4.4	6,655	2.2	4,153	68.8	535	2.8	319,988	32.5
Alimentos, bebidas y tabaco	73,991	15.8	28,614	16.6	550	3.8	2,872	0.9	3,893	64.5	78	0.4	109,999	11.2
Otros tradicionales	152,835	32.6	52,564	30.5	91	0.6	3,782	1.2	260	4.3	458	2.4	209,989	21.3
Con elevadas economías de escala	124,731	26.6	1,830	1.1	...	...	1,594	0.5	37	0.6	0	0.0	128,192	13.0
Duraderos	9,663	2.1	579	0.3	...	...	4	0.0	...	...	2	0.0	10,249	1.0
Difusores de progreso técnico	67,082	14.3	1,577	0.9	78	0.5	118	0.0	4	0.1	1,081	5.6	69,941	7.1
<b>Otros bienes</b>	<b>67</b>	<b>0.0</b>	<b>1,072</b>	<b>0.6</b>	<b>69</b>	<b>0.5</b>	<b>54</b>	<b>0.0</b>	<b>16</b>	<b>0.3</b>	<b>2</b>	<b>0.0</b>	<b>1,282</b>	<b>0.1</b>
<b>Total</b>	<b>468,372</b>	<b>100.0</b>	<b>172,534</b>	<b>100.0</b>	<b>14,555</b>	<b>100.0</b>	<b>304,318</b>	<b>100.0</b>	<b>6,038</b>	<b>100.0</b>	<b>19,311</b>	<b>100.0</b>	<b>985,128</b>	<b>100.0</b>

Fuente: CEPAL, sobre la base de cifras oficiales.

Cuadro 16C (continuación)  
**EL SALVADOR: COMPOSICIÓN DE LAS IMPORTACIONES DE BIENES SEGÚN ORIGEN Y CATEGORÍAS, 1995**  
*(En miles de dólares y porcentajes)*

	Región		Estados Unidos		Japón		Unión Europea		Asia		Otros		Mundo	
	Valor	%	Valor	%	Valor	%	Valor	%	Valor	%	Valor	%	Valor	%
<b>Bienes primarios</b>	<b>90,570</b>	<b>10.7</b>	<b>114,647</b>	<b>9.9</b>	<b>5</b>	<b>0.0</b>	<b>4,157</b>	<b>1.7</b>	<b>192</b>	<b>0.2</b>	<b>24,037</b>	<b>17.3</b>	<b>233,607</b>	<b>8.9</b>
Agrícolas	22,279	2.6	83,755	7.2	5	0.0	2,181	0.9	171	0.2	7,081	5.1	115,472	4.4
Mineros	3,214	0.4	1,602	0.1	...	...	951	0.4	21	0.0	823	0.6	6,610	0.3
Energéticos	65,077	7.7	29,290	2.5	...	...	1,025	0.4	...	...	16,133	11.6	111,524	4.2
<b>Bienes industrializados</b>	<b>757,126</b>	<b>89.3</b>	<b>1,046,539</b>	<b>90.1</b>	<b>133,612</b>	<b>100.0</b>	<b>240,040</b>	<b>98.3</b>	<b>101,087</b>	<b>99.8</b>	<b>115,206</b>	<b>82.7</b>	<b>2,393,610</b>	<b>91.1</b>
Tradicionales	308,345	36.4	216,291	18.6	3,250	2.4	59,718	24.5	50,805	50.2	19,501	14.0	657,909	25.0
Alimentos, bebidas y tabaco	118,019	13.9	88,594	7.6	24	0.0	34,047	13.9	15,161	15.0	4,259	3.1	260,102	9.9
Otros tradicionales	190,326	22.5	127,697	11.0	3,226	2.4	25,671	10.5	35,644	35.2	15,243	10.9	397,806	15.1
Con elevadas economías de escala	254,161	30.0	356,109	30.7	7,387	5.5	72,738	29.8	15,901	15.7	51,484	37.0	757,780	28.8
Duraderos	58,874	6.9	181,277	15.6	102,139	76.4	12,800	5.2	15,753	15.6	7,710	5.5	378,553	14.4
Difusores de progreso técnico	135,747	16.0	292,863	25.2	20,837	15.6	94,784	38.8	18,628	18.4	36,511	26.2	599,369	22.8
<b>Otros bienes</b>	<b>42</b>	<b>0.0</b>	<b>88</b>	<b>0.0</b>	<b>0</b>	<b>0.0</b>	<b>22</b>	<b>0.0</b>	<b>0</b>	<b>0.0</b>	<b>4</b>	<b>0.0</b>	<b>156</b>	<b>0.0</b>
<b>Total</b>	<b>847,738</b>	<b>100.0</b>	<b>1,161,273</b>	<b>100.0</b>	<b>133,618</b>	<b>100.0</b>	<b>244,219</b>	<b>100.0</b>	<b>101,279</b>	<b>100.0</b>	<b>139,246</b>	<b>100.0</b>	<b>2,627,373</b>	<b>100.0</b>

Fuente: CEPAL, sobre la base de cifras oficiales.

Cuadro 16B (continuación)  
**EL SALVADOR: COMPOSICIÓN DE LAS EXPORTACIONES DE BIENES SEGÚN DESTINO Y CATEGORÍAS, 1996**  
*(En miles de dólares y porcentajes)*

	Región		Estados Unidos		Japón		Unión Europea		Asia		Otros		Mundo	
	Valor	%	Valor	%	Valor	%	Valor	%	Valor	%	Valor	%	Valor	%
<b>Bienes primarios</b>	<b>19,841</b>	<b>3.8</b>	<b>97,561</b>	<b>49.7</b>	<b>9,882</b>	<b>95.5</b>	<b>279,724</b>	<b>98.0</b>	<b>959</b>	<b>33.9</b>	<b>5,593</b>	<b>56.0</b>	<b>413,560</b>	<b>40.4</b>
Agrícolas	19,545	3.8	97,554	49.7	9,882	95.5	279,724	98.0	959	33.9	5,593	56.0	413,257	40.4
Mineros	296	0.1	7	0.0	...	...	...	...	...	...	0	0.0	303	0.0
Energéticos	...	...	...	...	...	...	...	...	...	...	...	...	...	...
<b>Bienes industrializados</b>	<b>498,263</b>	<b>96.2</b>	<b>98,057</b>	<b>49.9</b>	<b>461</b>	<b>4.5</b>	<b>5,653</b>	<b>2.0</b>	<b>1,839</b>	<b>65.0</b>	<b>4,390</b>	<b>44.0</b>	<b>608,662</b>	<b>59.5</b>
Tradicionales	236,127	45.6	79,628	40.5	438	4.2	5,156	1.8	1,722	60.9	1,661	16.6	324,732	31.7
Alimentos, bebidas y tabaco	84,510	16.3	34,428	17.5	423	4.1	2,918	1.0	1,220	43.1	1,129	11.3	124,629	12.2
Otros tradicionales	151,618	29.3	45,201	23.0	15	0.1	2,238	0.8	501	17.7	532	5.3	200,104	19.6
Con elevadas economías de escala	164,387	31.7	15,778	8.0	23	0.2	393	0.1	74	2.6	1,438	14.4	182,092	17.8
Duraderos	11,735	2.3	215	0.1	...	...	...	...	...	...	0	0.0	11,950	1.2
Difusores de progreso técnico	86,013	16.6	2,435	1.2	...	...	104	0.0	43	1.5	1,292	12.9	89,887	8.8
<b>Otros bienes</b>	<b>97</b>	<b>0.0</b>	<b>808</b>	<b>0.4</b>	<b>0</b>	<b>0.0</b>	<b>91</b>	<b>0.0</b>	<b>31</b>	<b>1.1</b>	<b>2</b>	<b>0.0</b>	<b>1,029</b>	<b>0.1</b>
<b>Total</b>	<b>518,201</b>	<b>100.0</b>	<b>196,425</b>	<b>100.0</b>	<b>10,343</b>	<b>100.0</b>	<b>285,467</b>	<b>100.0</b>	<b>2,829</b>	<b>100.0</b>	<b>9,985</b>	<b>100.0</b>	<b>1,023,251</b>	<b>100.0</b>

Fuente: CEPAL, sobre la base de cifras oficiales.

Cuadro 16C (continuación)  
**EL SALVADOR: COMPOSICIÓN DE LAS IMPORTACIONES DE BIENES SEGÚN ORIGEN Y CATEGORÍAS, 1996**  
*(En miles de dólares y porcentajes)*

	Región		Estados Unidos		Japón		Unión Europea		Asia		Otros		Mundo	
	Valor	%	Valor	%	Valor	%	Valor	%	Valor	%	Valor	%	Valor	%
<b>Bienes primarios</b>	<b>165,879</b>	<b>16.0</b>	<b>141,762</b>	<b>13.3</b>	<b>0</b>	<b>0.0</b>	<b>2,060</b>	<b>0.8</b>	<b>253</b>	<b>0.3</b>	<b>9,279</b>	<b>9.1</b>	<b>319,233</b>	<b>12.0</b>
Agrícolas	33,690	3.3	120,525	11.3	0	0.0	1,473	0.6	226	0.2	8,941	8.7	164,855	6.2
Mineros	4,486	0.4	2,269	0.2	...	...	587	0.2	27	0.0	337	0.3	7,705	0.3
Energéticos	127,703	12.3	18,968	1.8	...	...	...	...	...	...	1	0.0	146,673	5.5
<b>Bienes industrializados</b>	<b>868,594</b>	<b>83.9</b>	<b>924,931</b>	<b>86.7</b>	<b>114,146</b>	<b>100.0</b>	<b>253,900</b>	<b>99.2</b>	<b>94,429</b>	<b>99.7</b>	<b>93,158</b>	<b>90.9</b>	<b>2,349,159</b>	<b>88.0</b>
Tradicionales	360,402	34.8	203,049	19.0	4,727	4.1	54,146	21.1	48,084	50.8	6,517	6.4	676,925	25.4
Alimentos, bebidas y tabaco	154,258	14.9	94,109	8.8	0	0.0	31,721	12.4	19,158	20.2	1,960	1.9	301,206	11.3
Otros tradicionales	206,145	19.9	108,940	10.2	4,727	4.1	22,425	8.8	28,925	30.5	4,557	4.4	375,719	14.1
Con elevadas economías de escala	303,898	29.4	307,984	28.9	15,801	13.8	74,628	29.2	16,350	17.3	72,098	70.3	790,759	29.6
Duraderos	41,361	4.0	151,572	14.2	61,268	53.7	9,938	3.9	13,424	14.2	2,831	2.8	280,393	10.5
Difusores de progreso técnico	162,934	15.7	262,325	24.6	32,351	28.3	115,188	45.0	16,571	17.5	11,713	11.4	601,082	22.5
<b>Otros bienes</b>	<b>671</b>	<b>0.1</b>	<b>532</b>	<b>0.0</b>	<b>0</b>	<b>0.0</b>	<b>53</b>	<b>0.0</b>	<b>19</b>	<b>0.0</b>	<b>75</b>	<b>0.1</b>	<b>1,350</b>	<b>0.1</b>
<b>Total</b>	<b>1,035,144</b>	<b>100.0</b>	<b>1,067,225</b>	<b>100.0</b>	<b>114,147</b>	<b>100.0</b>	<b>256,014</b>	<b>100.0</b>	<b>94,701</b>	<b>100.0</b>	<b>102,512</b>	<b>100.0</b>	<b>2,669,742</b>	<b>100.0</b>

Fuente: CEPAL, sobre la base de cifras oficiales.

Cuadro 16B (continuación)  
**EL SALVADOR: COMPOSICIÓN DE LAS EXPORTACIONES DE BIENES SEGÚN DESTINO Y CATEGORÍAS, 1997**  
 (En miles de dólares y porcentajes)

	Región		Estados Unidos		Japón		Unión Europea		Asia		Otros		Mundo	
	Valor	%	Valor	%	Valor	%	Valor	%	Valor	%	Valor	%	Valor	%
<b>Bienes primarios</b>	<b>24,792</b>	<b>3.8</b>	<b>142,597</b>	<b>55.1</b>	<b>13,425</b>	<b>95.4</b>	<b>391,327</b>	<b>97.8</b>	<b>1,752</b>	<b>81.9</b>	<b>11,059</b>	<b>45.2</b>	<b>584,951</b>	<b>43.3</b>
Agrícolas	24,570	3.8	142,581	55.1	13,425	95.4	391,327	97.8	1,752	81.9	11,059	45.2	584,713	43.2
Mineros	155	0.0	17	0.0	...	...	...	...	...	...	0	0.0	171	0.0
Energéticos	67	0.0	...	...	...	...	...	...	...	...	0	0.0	67	0.0
<b>Bienes industrializados</b>	<b>627,947</b>	<b>96.2</b>	<b>115,338</b>	<b>44.6</b>	<b>639</b>	<b>4.5</b>	<b>8,805</b>	<b>2.2</b>	<b>340</b>	<b>15.9</b>	<b>13,360</b>	<b>54.6</b>	<b>766,429</b>	<b>56.7</b>
Tradicionales	296,982	45.5	98,296	38.0	635	4.5	7,899	2.0	182	8.5	12,518	51.2	416,512	30.8
Alimentos, bebidas y tabaco	104,220	16.0	42,766	16.5	634	4.5	5,303	1.3	78	3.7	12,171	49.8	165,172	12.2
Otros tradicionales	192,762	29.5	55,530	21.5	2	0.0	2,596	0.6	104	4.8	347	1.4	251,340	18.6
Con elevadas economías de escala	211,141	32.3	13,023	5.0	3	0.0	366	0.1	141	6.6	12	0.1	224,686	16.6
Duraderos	12,557	1.9	36	0.0	...	...	...	...	17	0.8	3	0.0	12,612	0.9
Difusores de progreso técnico	107,268	16.4	3,983	1.5	1	0.0	540	0.1	1	0.0	827	3.4	112,619	8.3
<b>Otros bienes</b>	<b>218</b>	<b>0.0</b>	<b>678</b>	<b>0.3</b>	<b>9</b>	<b>0.1</b>	<b>67</b>	<b>0.0</b>	<b>46</b>	<b>2.2</b>	<b>36</b>	<b>0.1</b>	<b>1,054</b>	<b>0.1</b>
<b>Total</b>	<b>652,957</b>	<b>100.0</b>	<b>258,613</b>	<b>100.0</b>	<b>14,073</b>	<b>100.0</b>	<b>400,198</b>	<b>100.0</b>	<b>2,138</b>	<b>100.0</b>	<b>24,454</b>	<b>100.0</b>	<b>1,352,434</b>	<b>100.0</b>

Fuente: CEPAL, sobre la base de cifras oficiales.

Cuadro 16C (continuación)  
**EL SALVADOR: COMPOSICIÓN DE LAS IMPORTACIONES DE BIENES SEGÚN ORIGEN Y CATEGORÍAS, 1997**  
 (En miles de dólares y porcentajes)

	Región		Estados Unidos		Japón		Unión Europea		Asia		Otros		Mundo	
	Valor	%	Valor	%	Valor	%	Valor	%	Valor	%	Valor	%	Valor	%
<b>Bienes primarios</b>	<b>181,058</b>	<b>16.0</b>	<b>150,887</b>	<b>12.3</b>	<b>2</b>	<b>0.0</b>	<b>1,420</b>	<b>0.5</b>	<b>135</b>	<b>0.1</b>	<b>6,842</b>	<b>4.5</b>	<b>340,344</b>	<b>11.5</b>
Agrícolas	45,180	4.0	136,302	11.1	2	0.0	863	0.3	120	0.1	5,831	3.8	188,297	6.4
Mineros	4,963	0.4	1,587	0.1	...	...	557	0.2	16	0.0	1,010	0.7	8,132	0.3
Energéticos	130,916	11.6	12,999	1.1	...	...	...	...	0	0.0	0	0.0	143,915	4.9
<b>Bienes industrializados</b>	<b>946,951</b>	<b>83.9</b>	<b>1,072,670</b>	<b>87.6</b>	<b>91,145</b>	<b>99.9</b>	<b>261,265</b>	<b>99.4</b>	<b>102,225</b>	<b>99.9</b>	<b>144,633</b>	<b>95.4</b>	<b>2,618,889</b>	<b>88.4</b>
Tradicionales	404,319	35.8	232,958	19.0	4,370	4.8	57,820	22.0	49,019	47.9	26,773	17.7	775,259	26.2
Alimentos, bebidas y tabaco	166,897	14.8	107,246	8.8	7	0.0	25,929	9.9	13,142	12.8	15,243	10.1	328,464	11.1
Otros tradicionales	237,422	21.0	125,712	10.3	4,364	4.8	31,891	12.1	35,876	35.0	11,530	7.6	446,795	15.1
Con elevadas economías de escala	315,213	27.9	371,453	30.3	9,625	10.6	71,077	27.1	25,066	24.5	74,600	49.2	867,034	29.3
Duraderos	57,066	5.1	146,079	11.9	59,692	65.4	12,839	4.9	12,274	12.0	4,246	2.8	292,195	9.9
Difusores de progreso técnico	170,353	15.1	322,180	26.3	17,459	19.1	119,530	45.5	15,867	15.5	39,014	25.7	684,402	23.1
<b>Otros bienes</b>	<b>1,047</b>	<b>0.1</b>	<b>805</b>	<b>0.1</b>	<b>83</b>	<b>0.1</b>	<b>40</b>	<b>0.0</b>	<b>0</b>	<b>0.0</b>	<b>60</b>	<b>0.0</b>	<b>2,036</b>	<b>0.1</b>
<b>Total</b>	<b>1,129,056</b>	<b>100.0</b>	<b>1,224,362</b>	<b>100.0</b>	<b>91,230</b>	<b>100.0</b>	<b>262,726</b>	<b>100.0</b>	<b>102,361</b>	<b>100.0</b>	<b>151,535</b>	<b>100.0</b>	<b>2,961,269</b>	<b>100.0</b>

Fuente: CEPAL, sobre la base de cifras oficiales.

Cuadro 16B (continuación)  
**EL SALVADOR: COMPOSICIÓN DE LAS EXPORTACIONES DE BIENES SEGÚN DESTINO Y CATEGORÍAS, 1998**  
*(En miles de dólares y porcentajes)*

	Región		Estados Unidos		Japón		Unión Europea		Asia		Otros		Mundo	
	Valor	%	Valor	%	Valor	%	Valor	%	Valor	%	Valor	%	Valor	%
<b>Bienes primarios</b>	<b>26,243</b>	<b>3.7</b>	<b>130,259</b>	<b>48.4</b>	<b>12,187</b>	<b>97.7</b>	<b>221,825</b>	<b>96.3</b>	<b>1,647</b>	<b>72.1</b>	<b>3,556</b>	<b>8.6</b>	<b>395,715</b>	<b>31.5</b>
Agrícolas	26,115	3.7	130,229	48.4	12,187	97.7	221,825	96.3	1,646	72.1	3,556	8.6	395,558	31.5
Mineros	127	0.0	30	0.0	...	...	...	...	0	0.0	0	0.0	157	0.0
Energéticos	0	0.0	...	...	...	...	...	...	...	...	0	0.0	0	0.0
<b>Bienes industrializados</b>	<b>673,915</b>	<b>96.2</b>	<b>138,585</b>	<b>51.5</b>	<b>293</b>	<b>2.3</b>	<b>8,549</b>	<b>3.7</b>	<b>595</b>	<b>26.1</b>	<b>37,936</b>	<b>91.4</b>	<b>859,873</b>	<b>68.4</b>
Tradicional	324,774	46.4	118,292	43.9	285	2.3	7,099	3.1	267	11.7	36,657	88.3	487,372	38.8
Alimentos, bebidas y tabaco	120,292	17.2	34,834	12.9	283	2.3	4,101	1.8	49	2.2	34,635	83.4	194,194	15.5
Otros tradicionales	204,481	29.2	83,458	31.0	2	0.0	2,997	1.3	217	9.5	2,022	4.9	293,178	23.3
Con elevadas economías de escala	222,974	31.8	16,801	6.2	1	0.0	749	0.3	314	13.8	111	0.3	240,950	19.2
Duraderos	12,036	1.7	64	0.0	7	0.1	9	0.0	...	...	0	0.0	12,116	1.0
Difusores de progreso técnico	114,132	16.3	3,428	1.3	...	...	692	0.3	15	0.6	1,168	2.8	119,435	9.5
<b>Otros bienes</b>	<b>109</b>	<b>0.0</b>	<b>360</b>	<b>0.1</b>	<b>0</b>	<b>0.0</b>	<b>90</b>	<b>0.0</b>	<b>42</b>	<b>1.8</b>	<b>32</b>	<b>0.1</b>	<b>633</b>	<b>0.1</b>
<b>Total</b>	<b>700,266</b>	<b>100.0</b>	<b>269,203</b>	<b>100.0</b>	<b>12,480</b>	<b>100.0</b>	<b>230,464</b>	<b>100.0</b>	<b>2,284</b>	<b>100.0</b>	<b>41,524</b>	<b>100.0</b>	<b>1,256,220</b>	<b>100.0</b>

Fuente: CEPAL, sobre la base de cifras oficiales.

Cuadro 16C (continuación)  
**EL SALVADOR: COMPOSICIÓN DE LAS IMPORTACIONES DE BIENES SEGÚN ORIGEN Y CATEGORÍAS, 1998**  
*(En miles de dólares y porcentajes)*

	Región		Estados Unidos		Japón		Unión Europea		Asia		Otros		Mundo	
	Valor	%	Valor	%	Valor	%	Valor	%	Valor	%	Valor	%	Valor	%
<b>Bienes primarios</b>	<b>162,082</b>	<b>13.7</b>	<b>137,937</b>	<b>11.5</b>	<b>3</b>	<b>0.0</b>	<b>2,377</b>	<b>0.8</b>	<b>712</b>	<b>0.5</b>	<b>12,335</b>	<b>8.1</b>	<b>315,447</b>	<b>10.2</b>
Agrícolas	52,504	4.4	128,626	10.7	3	0.0	1,489	0.5	661	0.5	10,086	6.7	193,368	6.2
Mineros	6,173	0.5	1,855	0.2	...	...	558	0.2	51	0.0	995	0.7	9,631	0.3
Energéticos	103,406	8.7	7,456	0.6	...	...	331	0.1	...	...	1,255	0.8	112,448	3.6
<b>Bienes industrializados</b>	<b>1,024,305</b>	<b>86.3</b>	<b>1,059,381</b>	<b>88.5</b>	<b>145,142</b>	<b>100.0</b>	<b>287,435</b>	<b>99.2</b>	<b>136,676</b>	<b>99.5</b>	<b>139,273</b>	<b>91.9</b>	<b>2,792,211</b>	<b>89.8</b>
Tradicional	455,736	38.4	235,874	19.7	6,165	4.2	66,558	23.0	67,502	49.1	14,114	9.3	845,950	27.2
Alimentos, bebidas y tabaco	188,060	15.9	102,524	8.6	420	0.3	31,569	10.9	19,661	14.3	7,515	5.0	349,749	11.3
Otros tradicionales	267,676	22.6	133,350	11.1	5,745	4.0	34,989	12.1	47,842	34.8	6,599	4.4	496,201	16.0
Con elevadas economías de escala	326,671	27.5	346,900	29.0	21,503	14.8	85,693	29.6	32,822	23.9	102,558	67.6	916,147	29.5
Duraderos	64,178	5.4	143,682	12.0	77,217	53.2	16,653	5.7	15,281	11.1	3,746	2.5	320,757	10.3
Difusores de progreso técnico	177,720	15.0	332,924	27.8	40,257	27.7	118,531	40.9	21,070	15.3	18,855	12.4	709,357	22.8
<b>Otros bienes</b>	<b>89</b>	<b>0.0</b>	<b>66</b>	<b>0.0</b>	<b>0</b>	<b>0.0</b>	<b>8</b>	<b>0.0</b>	<b>1</b>	<b>0.0</b>	<b>11</b>	<b>0.0</b>	<b>175</b>	<b>0.0</b>
<b>Total</b>	<b>1,186,476</b>	<b>100.0</b>	<b>1,197,384</b>	<b>100.0</b>	<b>145,145</b>	<b>100.0</b>	<b>289,820</b>	<b>100.0</b>	<b>137,388</b>	<b>100.0</b>	<b>151,619</b>	<b>100.0</b>	<b>3,107,832</b>	<b>100.0</b>

Fuente: CEPAL, sobre la base de cifras oficiales.



Cuadro 16B (continuación)  
**EL SALVADOR: COMPOSICIÓN DE LAS EXPORTACIONES DE BIENES SEGÚN DESTINO Y CATEGORÍAS, 1999**  
*(En miles de dólares y porcentajes)*

	Región		Estados Unidos		Japón		Unión Europea		Asia		Otros		Mundo	
	Valor	%	Valor	%	Valor	%	Valor	%	Valor	%	Valor	%	Valor	%
<b>Bienes primarios</b>	<b>24,707</b>	<b>3.5</b>	<b>103,597</b>	<b>41.9</b>	<b>7,774</b>	<b>98.4</b>	<b>141,751</b>	<b>96.0</b>	<b>896</b>	<b>80.1</b>	<b>27,997</b>	<b>58.9</b>	<b>306,721</b>	<b>26.4</b>
Agrícolas	24,268	3.4	103,461	41.9	7,774	98.4	141,751	96.0	894	79.9	27,997	58.9	306,145	26.3
Mineros	273	0.0	135	0.1	...	...	...	...	2	0.2	0	0.0	411	0.0
Energéticos	165	0.0	...	...	...	...	...	...	...	...	0	0.0	165	0.0
<b>Bienes industrializados</b>	<b>686,341</b>	<b>96.4</b>	<b>143,302</b>	<b>58.0</b>	<b>125</b>	<b>1.6</b>	<b>5,829</b>	<b>3.9</b>	<b>199</b>	<b>17.8</b>	<b>19,474</b>	<b>41.0</b>	<b>855,270</b>	<b>73.5</b>
Tradicional	356,692	50.1	121,927	49.3	71	0.9	4,978	3.4	48	4.3	17,628	37.1	501,343	43.1
Alimentos, bebidas y tabaco	139,039	19.5	28,235	11.4	40	0.5	2,591	1.8	8	0.7	17,059	35.9	186,973	16.1
Otros tradicionales	217,653	30.6	93,691	37.9	31	0.4	2,386	1.6	40	3.6	569	1.2	314,370	27.0
Con elevadas economías de escala	221,268	31.1	17,892	7.2	54	0.7	547	0.4	109	9.8	342	0.7	240,212	20.6
Duraderos	10,523	1.5	105	0.0	...	...	3	0.0	...	...	5	0.0	10,634	0.9
Difusores de progreso técnico	97,858	13.7	3,379	1.4	...	...	302	0.2	42	3.7	1,500	3.2	103,081	8.9
<b>Otros bienes</b>	<b>1,113</b>	<b>0.2</b>	<b>309</b>	<b>0.1</b>	<b>0</b>	<b>0.0</b>	<b>45</b>	<b>0.0</b>	<b>24</b>	<b>2.1</b>	<b>30</b>	<b>0.1</b>	<b>1,520</b>	<b>0.1</b>
<b>Total</b>	<b>712,160</b>	<b>100.0</b>	<b>247,208</b>	<b>100.0</b>	<b>7,899</b>	<b>100.0</b>	<b>147,625</b>	<b>100.0</b>	<b>1,119</b>	<b>100.0</b>	<b>47,501</b>	<b>100.0</b>	<b>1,163,511</b>	<b>100.0</b>

Fuente: CEPAL, sobre la base de cifras oficiales.

Cuadro 16C (continuación)  
**EL SALVADOR: COMPOSICIÓN DE LAS IMPORTACIONES DE BIENES SEGÚN ORIGEN Y CATEGORÍAS, 1999**  
*(En miles de dólares y porcentajes)*

	Región		Estados Unidos		Japón		Unión Europea		Asia		Otros		Mundo	
	Valor	%	Valor	%	Valor	%	Valor	%	Valor	%	Valor	%	Valor	%
<b>Bienes primarios</b>	<b>226,426</b>	<b>17.8</b>	<b>121,121</b>	<b>10.3</b>	<b>9</b>	<b>0.0</b>	<b>4,127</b>	<b>1.8</b>	<b>1,522</b>	<b>1.1</b>	<b>19,435</b>	<b>10.9</b>	<b>372,639</b>	<b>11.9</b>
Agrícolas	84,001	6.6	113,133	9.6	9	0.0	4,002	1.7	1,514	1.1	9,616	5.4	212,276	6.8
Mineros	4,719	0.4	1,617	0.1	...	...	124	0.1	8	0.0	1,404	0.8	7,872	0.3
Energéticos	137,705	10.8	6,371	0.5	...	...	...	...	...	...	8,415	4.7	152,491	4.9
<b>Bienes industrializados</b>	<b>1,037,562</b>	<b>81.4</b>	<b>1,051,491</b>	<b>89.7</b>	<b>126,669</b>	<b>100.0</b>	<b>227,774</b>	<b>98.2</b>	<b>141,339</b>	<b>98.9</b>	<b>158,760</b>	<b>89.1</b>	<b>2,743,595</b>	<b>87.7</b>
Tradicional	484,575	38.0	266,660	22.7	2,954	2.3	46,712	20.1	54,649	38.3	14,941	8.4	870,492	27.8
Alimentos, bebidas y tabaco	212,512	16.7	111,114	9.5	4	0.0	20,611	8.9	17,992	12.6	7,673	4.3	369,906	11.8
Otros tradicionales	272,063	21.3	155,546	13.3	2,951	2.3	26,101	11.3	36,658	25.7	7,268	4.1	500,586	16.0
Con elevadas economías de escala	317,248	24.9	269,151	22.9	28,800	22.7	51,298	22.1	42,493	29.7	123,699	69.4	832,687	26.6
Duraderos	47,069	3.7	167,002	14.2	75,665	59.7	6,361	2.7	19,127	13.4	1,857	1.0	317,081	10.1
Difusores de progreso técnico	188,670	14.8	348,679	29.7	19,250	15.2	123,404	53.2	25,070	17.5	18,263	10.2	723,336	23.1
<b>Otros bienes</b>	<b>11,331</b>	<b>0.9</b>	<b>167</b>	<b>0.0</b>	<b>0</b>	<b>0.0</b>	<b>41</b>	<b>0.0</b>	<b>0</b>	<b>0.0</b>	<b>36</b>	<b>0.0</b>	<b>11,575</b>	<b>0.4</b>
<b>Total</b>	<b>1,275,319</b>	<b>100.0</b>	<b>1,172,779</b>	<b>100.0</b>	<b>126,678</b>	<b>100.0</b>	<b>231,942</b>	<b>100.0</b>	<b>142,861</b>	<b>100.0</b>	<b>178,231</b>	<b>100.0</b>	<b>3,127,810</b>	<b>100.0</b>

Fuente: CEPAL, sobre la base de cifras oficiales.

Cuadro 16B (conclusión)  
**EL SALVADOR: COMPOSICIÓN DE LAS EXPORTACIONES DE BIENES SEGÚN DESTINO Y CATEGORÍAS, 2000**  
*(En miles de dólares y porcentajes)*

	Región		Estados Unidos		Japón		Unión Europea		Asia		Otros		Mundo	
	Valor	%	Valor	%	Valor	%	Valor	%	Valor	%	Valor	%	Valor	%
<b>Bienes primarios</b>	<b>26,470</b>	<b>3.2</b>	<b>173,304</b>	<b>53.7</b>	<b>9,399</b>	<b>98.8</b>	<b>131,650</b>	<b>95.3</b>	<b>763</b>	<b>44.2</b>	<b>18,866</b>	<b>37.4</b>	<b>360,452</b>	<b>26.9</b>
Agrícolas	25,656	3.1	172,891	53.6	9,399	98.8	131,650	95.3	747	43.3	18,866	37.4	359,210	26.8
Mineros	451	0.1	412	0.1	...	...	0	0.0	16	0.9	0	0.0	879	0.1
Energéticos	363	0.0	...	...	...	...	...	...	...	...	0	0.0	363	0.0
<b>Bienes industrializados</b>	<b>782,066</b>	<b>95.5</b>	<b>136,180</b>	<b>42.2</b>	<b>114</b>	<b>1.2</b>	<b>5,648</b>	<b>4.1</b>	<b>916</b>	<b>53.1</b>	<b>31,524</b>	<b>62.4</b>	<b>956,447</b>	<b>71.3</b>
Tradicionales	423,277	51.7	114,748	35.6	96	1.0	4,425	3.2	380	22.0	27,529	54.5	570,455	42.5
Alimentos, bebidas y tabaco	152,986	18.7	31,809	9.9	83	0.9	1,777	1.3	62	3.6	26,460	52.4	213,177	15.9
Otros tradicionales	270,291	33.0	82,939	25.7	13	0.1	2,648	1.9	318	18.4	1,070	2.1	357,278	26.6
Con elevadas economías de escala	248,406	30.3	12,339	3.8	1	0.0	148	0.1	390	22.6	259	0.5	261,543	19.5
Duraderos	9,984	1.2	190	0.1	...	...	2	0.0	4	0.2	20	0.0	10,200	0.8
Difusores de progreso técnico	100,400	12.3	8,902	2.8	17	0.2	1,072	0.8	142	8.2	3,716	7.4	114,249	8.5
<b>Otros bienes</b>	<b>10,261</b>	<b>1.3</b>	<b>13,249</b>	<b>4.1</b>	<b>4</b>	<b>0.0</b>	<b>799</b>	<b>0.6</b>	<b>47</b>	<b>2.7</b>	<b>91</b>	<b>0.2</b>	<b>24,452</b>	<b>1.8</b>
<b>Total</b>	<b>818,797</b>	<b>100.0</b>	<b>322,733</b>	<b>100.0</b>	<b>9,518</b>	<b>100.0</b>	<b>138,097</b>	<b>100.0</b>	<b>1,726</b>	<b>100.0</b>	<b>50,481</b>	<b>100.0</b>	<b>1,341,351</b>	<b>100.0</b>

Fuente: CEPAL, sobre la base de cifras oficiales.

Cuadro 16C (conclusión)  
**EL SALVADOR: COMPOSICIÓN DE LAS IMPORTACIONES DE BIENES SEGÚN ORIGEN Y CATEGORÍAS, 2000**  
*(En miles de dólares y porcentajes)*

	Región		Estados Unidos		Japón		Unión Europea		Asia		Otros		Mundo	
	Valor	%	Valor	%	Valor	%	Valor	%	Valor	%	Valor	%	Valor	%
<b>Bienes primarios</b>	<b>312,980</b>	<b>20.1</b>	<b>143,917</b>	<b>10.9</b>	<b>10</b>	<b>0.0</b>	<b>2,692</b>	<b>0.8</b>	<b>852</b>	<b>0.5</b>	<b>33,377</b>	<b>10.5</b>	<b>493,829</b>	<b>13.0</b>
Agrícolas	95,818	6.2	124,770	9.4	0	0.0	1,663	0.5	844	0.5	10,637	3.4	233,733	6.2
Mineros	5,177	0.3	1,881	0.1	8	0.0	213	0.1	9	0.0	1,431	0.5	8,719	0.2
Energéticos	211,984	13.6	17,267	1.3	2	0.0	816	0.3	...	...	21,309	6.7	251,377	6.6
<b>Bienes industrializados</b>	<b>1,196,311</b>	<b>76.8</b>	<b>1,173,915</b>	<b>88.8</b>	<b>122,457</b>	<b>100.0</b>	<b>317,635</b>	<b>99.1</b>	<b>155,149</b>	<b>99.4</b>	<b>283,950</b>	<b>89.4</b>	<b>3,249,418</b>	<b>85.6</b>
Tradicionales	547,899	35.2	305,798	23.1	3,171	2.6	52,158	16.3	63,344	40.6	17,525	5.5	989,894	26.1
Alimentos, bebidas y tabaco	242,480	15.6	119,113	9.0	4	0.0	16,831	5.3	14,279	9.2	8,064	2.5	400,772	10.6
Otros tradicionales	305,419	19.6	186,685	14.1	3,167	2.6	35,327	11.0	49,064	31.4	9,461	3.0	589,123	15.5
Con elevadas economías de escala	348,127	22.4	294,982	22.3	27,857	22.7	53,332	16.6	44,703	28.7	230,314	72.6	999,315	26.3
Duraderos	54,945	3.5	138,408	10.5	67,085	54.8	9,855	3.1	24,014	15.4	2,231	0.7	296,538	7.8
Difusores de progreso técnico	245,340	15.8	434,727	32.9	24,345	19.9	202,290	63.1	23,089	14.8	33,881	10.7	963,671	25.4
<b>Otros bienes</b>	<b>47,540</b>	<b>3.1</b>	<b>3,829</b>	<b>0.3</b>	<b>5</b>	<b>0.0</b>	<b>112</b>	<b>0.0</b>	<b>16</b>	<b>0.0</b>	<b>114</b>	<b>0.0</b>	<b>51,617</b>	<b>1.4</b>
<b>Total</b>	<b>1,556,831</b>	<b>100.0</b>	<b>1,321,661</b>	<b>100.0</b>	<b>122,473</b>	<b>100.0</b>	<b>320,439</b>	<b>100.0</b>	<b>156,018</b>	<b>100.0</b>	<b>317,442</b>	<b>100.0</b>	<b>3,794,863</b>	<b>100.0</b>

Fuente: CEPAL, sobre la base de cifras oficiales.

Cuadro 17A  
**GRANADA: COMPOSICION DEL COMERCIO DE BIENES SEGUN CATEGORIAS, 1965-1984**  
 (En miles de dólares y porcentajes)

	1965		1970		1975		1980		1981		1982		1983		1984	
	Valor	%	Valor	%	Valor	%	Valor	%	Valor	%	Valor	%	Valor	%	Valor	%
<b>Exportaciones</b>																
<b>Bienes primarios</b>	...	...	<b>6 009</b>	<b>99.5</b>	...	...	<b>15 233</b>	<b>90.4</b>	<b>9 947</b>	<b>36.2</b>	<b>9 627</b>	<b>53.5</b>	<b>13 652</b>	<b>63.7</b>	<b>16 761</b>	<b>94.6</b>
Agrícolas	...	...	6 009	99.5	...	...	15 233	90.4	9 947	36.2	9 623	53.4	13 283	62.0	16 761	94.6
Mineros	...	...	...	...	...	...	...	...	...	...	4	0.0	...	...	...	...
Energéticos	...	...	...	...	...	...	...	...	...	...	...	368	1.7	...	...	
<b>Bienes industrializados</b>	...	...	...	...	...	...	<b>1 622</b>	<b>9.6</b>	<b>10 526</b>	<b>38.3</b>	<b>4 325</b>	<b>24.0</b>	<b>3 743</b>	<b>17.5</b>	<b>965</b>	<b>5.4</b>
Tradicionales	...	...	...	...	...	...	1 617	9.6	3 212	11.7	3 739	20.8	3 324	15.5	960	5.4
Alimentos, bebidas y tabaco	...	...	...	...	...	...	313	1.9	950	3.5	902	5.0	1 163	5.4	175	1.0
Otros tradicionales	...	...	...	...	...	...	1 304	7.7	2 262	8.2	2 838	15.8	2 161	10.1	785	4.4
Con elevadas economías de escala	...	...	...	...	...	...	1	0.0	461	1.7	537	3.0	306	1.4	0	0.0
Duraderos	...	...	...	...	...	...	5	0.0	6 806	24.8	8	0.0	41	0.2	1	0.0
Difusores de progreso técnico	...	...	...	...	...	...	...	...	47	0.2	41	0.2	72	0.3	4	0.0
<b>Otros bienes</b>	...	...	<b>29</b>	<b>0.5</b>	...	...	<b>0</b>	<b>0.0</b>	<b>7 006</b>	<b>25.5</b>	<b>4 059</b>	<b>22.5</b>	<b>4 047</b>	<b>18.9</b>	<b>0</b>	<b>0.0</b>
<b>Total</b>	...	...	<b>6 038</b>	<b>100.0</b>	...	...	<b>16 856</b>	<b>100.0</b>	<b>27 480</b>	<b>100.0</b>	<b>18 011</b>	<b>100.0</b>	<b>21 441</b>	<b>100.0</b>	<b>17 725</b>	<b>100.0</b>
<b>Importaciones</b>																
<b>Bienes primarios</b>	...	...	<b>513</b>	<b>2.3</b>	...	...	<b>3 729</b>	<b>7.4</b>	<b>1 623</b>	<b>5.2</b>	<b>1 328</b>	<b>4.5</b>	<b>1 317</b>	<b>4.4</b>	<b>4 802</b>	<b>8.6</b>
Agrícolas	...	...	462	2.1	...	...	3 153	6.3	1 190	3.8	879	3.0	728	2.5	4 070	7.3
Mineros	...	...	...	...	...	...	98	0.2	14	0.0	11	0.0	8	0.0	135	0.2
Energéticos	...	...	51	0.2	...	...	478	1.0	419	1.3	438	1.5	581	2.0	597	1.1
<b>Bienes industrializados</b>	...	...	<b>19 953</b>	<b>89.4</b>	...	...	<b>46 482</b>	<b>92.6</b>	<b>28 353</b>	<b>90.3</b>	<b>27 738</b>	<b>93.2</b>	<b>26 758</b>	<b>90.3</b>	<b>51 128</b>	<b>91.4</b>
Tradicionales	...	...	12 001	53.8	...	...	25 595	51.0	11 014	35.1	12 750	42.9	9 608	32.4	25 426	45.4
Alimentos, bebidas y tabaco	...	...	4 965	22.3	...	...	13 449	26.8	6 166	19.6	8 401	28.2	5 399	18.2	13 100	23.4
Otros tradicionales	...	...	7 036	31.5	...	...	12 146	24.2	4 848	15.4	4 349	14.6	4 209	14.2	12 326	22.0
Con elevadas economías de escala	...	...	4 366	19.6	...	...	12 147	24.2	9 063	28.9	10 290	34.6	7 934	26.8	12 606	22.5
Duraderos	...	...	1 751	7.8	...	...	4 063	8.1	2 635	8.4	2 192	7.4	3 006	10.1	4 560	8.1
Difusores de progreso técnico	...	...	1 835	8.2	...	...	4 677	9.3	5 641	18.0	2 506	8.4	6 210	20.9	8 536	15.3
<b>Otros bienes</b>	...	...	<b>1 850</b>	<b>8.3</b>	...	...	<b>2</b>	<b>0.0</b>	<b>1 437</b>	<b>4.6</b>	<b>683</b>	<b>2.3</b>	<b>1 570</b>	<b>5.3</b>	<b>32</b>	<b>0.1</b>
<b>Total</b>	...	...	<b>22 316</b>	<b>100.0</b>	...	...	<b>50 213</b>	<b>100.0</b>	<b>31 413</b>	<b>100.0</b>	<b>29 749</b>	<b>100.0</b>	<b>29 645</b>	<b>100.0</b>	<b>55 961</b>	<b>100.0</b>

Fuente: CEPAL, sobre la base de cifras oficiales.

Cuadro 17A (continuación)  
**GRANADA: COMPOSICION DEL COMERCIO DE BIENES SEGUN CATEGORIAS, 1985-1992**  
*(En miles de dólares y porcentajes)*

	1985		1986		1987		1988		1989		1990		1991		1992	
	Valor	%	Valor	%	Valor	%	Valor	%	Valor	%	Valor	%	Valor	%	Valor	%
<b>Exportaciones</b>																
<b>Bienes primarios</b>	<b>20 548</b>	<b>94.2</b>	<b>25 705</b>	<b>96.7</b>	<b>28 214</b>	<b>94.7</b>	<b>25 460</b>	<b>89.3</b>	<b>20 736</b>	<b>84.1</b>	<b>16 037</b>	<b>75.2</b>	<b>13 847</b>	<b>69.1</b>	...	...
Agrícolas	20 548	94.2	25 705	96.7	28 199	94.6	25 460	89.3	20 736	84.1	16 037	75.2	13 847	69.1	...	...
Mineros	0	0.0	...	...	15	0.1	0	0.0	...	...	...	...	...	...	...	...
Energéticos	...	...	...	...	...	...	...	...	...	...	...	...	...	...	...	...
<b>Bienes industrializados</b>	<b>1 275</b>	<b>5.8</b>	<b>886</b>	<b>3.3</b>	<b>1 585</b>	<b>5.3</b>	<b>3 063</b>	<b>10.7</b>	<b>3 926</b>	<b>15.9</b>	<b>5 297</b>	<b>24.8</b>	<b>6 206</b>	<b>30.9</b>	...	...
Tradicional	1 053	4.8	872	3.3	1 455	4.9	2 524	8.8	3 414	13.8	4 571	21.4	4 877	24.3	...	...
Alimentos, bebidas y tabaco	286	1.3	105	0.4	605	2.0	819	2.9	894	3.6	1 096	5.1	1 693	8.4	...	...
Otros tradicionales	767	3.5	767	2.9	849	2.9	1 705	6.0	2 520	10.2	3 475	16.3	3 183	15.9	...	...
Con elevadas economías de escala	218	1.0	1	0.0	118	0.4	520	1.8	378	1.5	607	2.8	903	4.5	...	...
Duraderos	...	...	...	...	...	...	...	...	17	0.1	2	0.0	117	0.6	...	...
Difusores de progreso técnico	3	0.0	14	0.1	13	0.0	19	0.1	117	0.5	117	0.5	309	1.5	...	...
<b>Otros bienes</b>	<b>0</b>	<b>0.0</b>	<b>0</b>	<b>0.0</b>	<b>1</b>	<b>0.0</b>	<b>1</b>	<b>0.0</b>	<b>1</b>	<b>0.0</b>	<b>0</b>	<b>0.0</b>	<b>0</b>	<b>0.0</b>	...	...
<b>Total</b>	<b>21 823</b>	<b>100.0</b>	<b>26 592</b>	<b>100.0</b>	<b>29 800</b>	<b>100.0</b>	<b>28 523</b>	<b>100.0</b>	<b>24 662</b>	<b>100.0</b>	<b>21 333</b>	<b>100.0</b>	<b>20 053</b>	<b>100.0</b>	...	...
<b>Importaciones</b>																
<b>Bienes primarios</b>	<b>5 123</b>	<b>7.4</b>	<b>5 316</b>	<b>6.4</b>	<b>6 796</b>	<b>7.7</b>	<b>6 658</b>	<b>7.2</b>	<b>7 783</b>	<b>7.7</b>	<b>8 482</b>	<b>7.8</b>	<b>7 632</b>	<b>6.5</b>	...	...
Agrícolas	4 233	6.1	4 086	4.9	5 776	6.5	5 235	5.7	6 460	6.4	7 028	6.5	6 049	5.2	...	...
Mineros	170	0.2	476	0.6	369	0.4	560	0.6	348	0.3	142	0.1	169	0.1	...	...
Energéticos	721	1.0	754	0.9	651	0.7	863	0.9	975	1.0	1 312	1.2	1 415	1.2	...	...
<b>Bienes industrializados</b>	<b>63 895</b>	<b>92.6</b>	<b>78 267</b>	<b>93.6</b>	<b>81 759</b>	<b>92.3</b>	<b>85 419</b>	<b>92.8</b>	<b>92 994</b>	<b>92.3</b>	<b>100 392</b>	<b>92.2</b>	<b>109 581</b>	<b>93.5</b>	...	...
Tradicional	30 888	44.8	37 577	45.0	41 722	47.1	44 134	47.9	48 811	48.4	51 575	47.4	55 109	47.0	...	...
Alimentos, bebidas y tabaco	14 631	21.2	16 942	20.3	18 722	21.1	19 686	21.4	21 826	21.7	23 734	21.8	24 424	20.8	...	...
Otros tradicionales	16 257	23.6	20 635	24.7	23 000	26.0	24 448	26.6	26 985	26.8	27 842	25.6	30 684	26.2	...	...
Con elevadas economías de escala	14 550	21.1	16 172	19.3	16 280	18.4	17 032	18.5	19 831	19.7	19 936	18.3	21 633	18.5	...	...
Duraderos	8 309	12.0	8 766	10.5	8 708	9.8	7 623	8.3	8 567	8.5	9 984	9.2	9 929	8.5	...	...
Difusores de progreso técnico	10 149	14.7	15 752	18.8	15 048	17.0	16 630	18.1	15 786	15.7	18 896	17.4	22 910	19.5	...	...
<b>Otros bienes</b>	<b>1</b>	<b>0.0</b>	<b>1</b>	<b>0.0</b>	<b>2</b>	<b>0.0</b>	<b>1</b>	<b>0.0</b>	<b>0</b>	<b>0.0</b>	<b>7</b>	<b>0.0</b>	<b>8</b>	<b>0.0</b>	...	...
<b>Total</b>	<b>69 019</b>	<b>100.0</b>	<b>83 584</b>	<b>100.0</b>	<b>88 556</b>	<b>100.0</b>	<b>92 078</b>	<b>100.0</b>	<b>100 777</b>	<b>100.0</b>	<b>108 880</b>	<b>100.0</b>	<b>117 221</b>	<b>100.0</b>	...	...

Fuente: CEPAL, sobre la base de cifras oficiales.

Cuadro 17A (conclusión)  
**GRANADA: COMPOSICION DEL COMERCIO DE BIENES SEGUN CATEGORIAS, 1993-2000**  
*(En miles de dólares y porcentajes)*

	1993		1994		1995		1996		1997		1998		1999		2000	
	Valor	%	Valor	%	Valor	%	Valor	%	Valor	%	Valor	%	Valor	%	Valor	%
<b>Exportaciones</b>																
<b>Bienes primarios</b>	<b>12 268</b>	<b>67.6</b>	<b>14 692</b>	<b>74.6</b>	<b>14 360</b>	<b>71.0</b>	<b>12 576</b>	<b>68.9</b>	<b>14 909</b>	<b>63.0</b>	<b>16 228</b>	<b>43.0</b>	<b>22 726</b>	<b>69.5</b>	...	...
Agrícolas	12 267	67.6	14 692	74.6	14 360	71.0	12 576	68.9	14 908	63.0	16 228	43.0	22 726	69.5	...	...
Mineros	1	0.0	...	...	...	...	0	0.0	0	0.0	0	0.0	...	...	...	...
Energéticos	...	...	...	...	...	...	...	...	...	...	...	...	...	...	...	...
<b>Bienes industrializados</b>	<b>5 871</b>	<b>32.4</b>	<b>5 001</b>	<b>25.4</b>	<b>5 875</b>	<b>29.0</b>	<b>5 672</b>	<b>31.1</b>	<b>8 755</b>	<b>37.0</b>	<b>21 503</b>	<b>57.0</b>	<b>18 764</b>	<b>57.4</b>	...	...
Tradicional	4 674	25.8	3 926	19.9	4 791	23.7	4 866	26.7	6 995	29.6	8 798	23.3	13 926	42.6	...	...
Alimentos, bebidas y tabaco	2 302	12.7	1 899	9.6	2 830	14.0	3 310	18.1	3 662	15.5	4 851	12.9	8 791	26.9	...	...
Otros tradicionales	2 372	13.1	2 027	10.3	1 961	9.7	1 556	8.5	3 333	14.1	3 947	10.5	5 135	15.7	...	...
Con elevadas economías de escala	829	4.6	908	4.6	829	4.1	788	4.3	1 228	5.2	838	2.2	3 656	11.2	...	...
Duraderos	187	1.0	108	0.5	39	0.2	15	0.1	98	0.4	3	0.0	1 163	3.6	...	...
Difusores de progreso técnico	182	1.0	58	0.3	216	1.1	3	0.0	435	1.8	11 864	31.4	20	0.1	...	...
<b>Otros bienes</b>	<b>2</b>	<b>0.0</b>	<b>0</b>	<b>0.0</b>	<b>0</b>	<b>0.0</b>	<b>0</b>	<b>0.0</b>	<b>4</b>	<b>0.0</b>	<b>0</b>	<b>0.0</b>	<b>6</b>	<b>0.0</b>	...	...
<b>Total</b>	<b>18 140</b>	<b>100.0</b>	<b>19 692</b>	<b>100.0</b>	<b>20 234</b>	<b>100.0</b>	<b>18 247</b>	<b>100.0</b>	<b>23 667</b>	<b>100.0</b>	<b>37 731</b>	<b>100.0</b>	<b>32 705</b>	<b>100.0</b>	...	...
<b>Importaciones</b>																
<b>Bienes primarios</b>	<b>7 912</b>	<b>6.3</b>	<b>7 480</b>	<b>6.3</b>	<b>6 998</b>	<b>5.4</b>	<b>9 903</b>	<b>6.5</b>	<b>8 903</b>	<b>5.3</b>	<b>8 416</b>	<b>4.2</b>	<b>9 685</b>	<b>4.8</b>	...	...
Agrícolas	6 341	5.1	5 772	4.8	5 242	4.1	7 600	5.0	6 665	4.0	6 245	3.1	7 311	3.6	...	...
Mineros	410	0.3	322	0.3	281	0.2	517	0.3	472	0.3	778	0.4	599	0.3	...	...
Energéticos	1 162	0.9	1 387	1.2	1 475	1.1	1 786	1.2	1 766	1.1	1 393	0.7	1 774	0.9	...	...
<b>Bienes industrializados</b>	<b>117 307</b>	<b>93.7</b>	<b>111 577</b>	<b>93.7</b>	<b>121 855</b>	<b>94.6</b>	<b>141 364</b>	<b>93.4</b>	<b>158 706</b>	<b>94.7</b>	<b>191 580</b>	<b>95.8</b>	<b>192 425</b>	<b>95.2</b>	...	...
Tradicional	57 377	45.8	58 018	48.7	63 122	49.0	70 740	46.8	78 149	46.6	94 797	47.4	86 753	42.9	...	...
Alimentos, bebidas y tabaco	25 473	20.3	25 734	21.6	29 751	23.1	31 701	21.0	32 095	19.1	34 244	17.1	33 296	16.5	...	...
Otros tradicionales	31 904	25.5	32 284	27.1	33 372	25.9	39 039	25.8	46 054	27.5	60 554	30.3	53 457	26.4	...	...
Con elevadas economías de escala	30 233	24.1	23 118	19.4	26 059	20.2	31 664	20.9	31 472	18.8	32 279	16.1	38 802	19.2	...	...
Duraderos	8 936	7.1	10 369	8.7	10 873	8.4	13 514	8.9	17 287	10.3	19 997	10.0	20 228	10.0	...	...
Difusores de progreso técnico	20 761	16.6	20 071	16.9	21 802	16.9	25 446	16.8	31 797	19.0	44 507	22.3	46 642	23.1	...	...
<b>Otros bienes</b>	<b>11</b>	<b>0.0</b>	<b>20</b>	<b>0.0</b>	<b>11</b>	<b>0.0</b>	<b>13</b>	<b>0.0</b>	<b>13</b>	<b>0.0</b>	<b>11</b>	<b>0.0</b>	<b>13</b>	<b>0.0</b>	...	...
<b>Total</b>	<b>125 230</b>	<b>100.0</b>	<b>119 076</b>	<b>100.0</b>	<b>128 864</b>	<b>100.0</b>	<b>151 280</b>	<b>100.0</b>	<b>167 622</b>	<b>100.0</b>	<b>200 006</b>	<b>100.0</b>	<b>202 123</b>	<b>100.0</b>	...	...

Fuente: CEPAL, sobre la base de cifras oficiales.

Cuadro 17B  
**GRANADA: COMPOSICIÓN DE LAS EXPORTACIONES DE BIENES SEGÚN DESTINO Y CATEGORÍAS, 1990**  
*(En miles de dólares y porcentajes)*

	Región		Estados Unidos		Japón		Unión Europea		Asia		Otros		Mundo	
	Valor	%	Valor	%	Valor	%	Valor	%	Valor	%	Valor	%	Valor	%
<b>Bienes primarios</b>	<b>2,105</b>	<b>32.3</b>	<b>715</b>	<b>46.0</b>	<b>672</b>	<b>100.0</b>	<b>11,588</b>	<b>99.7</b>	<b>0</b>	<b>100.0</b>	<b>957</b>	<b>98.8</b>	<b>16,037</b>	<b>75.2</b>
Agrícolas	2,105	32.3	715	46.0	672	100.0	11,588	99.7	0	100.0	957	98.8	16,037	75.2
Mineros	...	...	...	...	...	...	...	...	...	...	...	...	...	...
Energéticos	...	...	...	...	...	...	...	...	...	...	...	...	...	...
<b>Bienes industrializados</b>	<b>4,406</b>	<b>67.7</b>	<b>839</b>	<b>54.0</b>	...	...	<b>39</b>	<b>0.3</b>	...	...	<b>12</b>	<b>1.2</b>	<b>5,297</b>	<b>24.8</b>
Tradicional	3,682	56.6	838	53.9	...	...	39	0.3	...	...	12	1.2	4,571	21.4
Alimentos, bebidas y tabaco	983	15.1	63	4.1	...	...	39	0.3	...	...	12	1.2	1,096	5.1
Otros tradicionales	2,699	41.5	775	49.9	...	...	...	...	...	...	0	0.0	3,475	16.3
Con elevadas economías de escala	607	9.3	...	...	...	...	...	...	...	...	0	0.0	607	2.8
Duraderos	2	0.0	...	...	...	...	...	...	...	...	0	0.0	2	0.0
Difusores de progreso técnico	116	1.8	1	0.1	...	...	...	...	...	...	0	0.0	117	0.5
<b>Otros bienes</b>	<b>0</b>	<b>0.0</b>	<b>0</b>	<b>0.0</b>	<b>0</b>	<b>0.0</b>	<b>0</b>	<b>0.0</b>	<b>0</b>	<b>0.0</b>	<b>0</b>	<b>0.0</b>	<b>0</b>	<b>0.0</b>
<b>Total</b>	<b>6,511</b>	<b>100.0</b>	<b>1,554</b>	<b>100.0</b>	<b>672</b>	<b>100.0</b>	<b>11,627</b>	<b>100.0</b>	<b>0</b>	<b>100.0</b>	<b>969</b>	<b>100.0</b>	<b>21,333</b>	<b>100.0</b>

Fuente: CEPAL, sobre la base de cifras oficiales.

Cuadro 17C  
**GRANADA: COMPOSICIÓN DE LAS IMPORTACIONES DE BIENES SEGÚN ORIGEN Y CATEGORÍAS, 1990**  
*(En miles de dólares y porcentajes)*

	Región		Estados Unidos		Japón		Unión Europea		Asia		Otros		Mundo	
	Valor	%	Valor	%	Valor	%	Valor	%	Valor	%	Valor	%	Valor	%
<b>Bienes primarios</b>	<b>1,743</b>	<b>5.7</b>	<b>3,575</b>	<b>10.7</b>	<b>24</b>	<b>0.3</b>	<b>1,641</b>	<b>7.1</b>	<b>496</b>	<b>7.2</b>	<b>1,003</b>	<b>14.2</b>	<b>8,482</b>	<b>7.8</b>
Agrícolas	412	1.3	3,539	10.6	24	0.3	1,599	6.9	496	7.2	958	13.5	7,028	6.5
Mineros	38	0.1	21	0.1	...	...	38	0.2	...	...	45	0.6	142	0.1
Energéticos	1,293	4.2	15	0.0	...	...	4	0.0	...	...	0	0.0	1,312	1.2
<b>Bienes industrializados</b>	<b>28,930</b>	<b>94.3</b>	<b>29,680</b>	<b>89.3</b>	<b>7,735</b>	<b>99.7</b>	<b>21,532</b>	<b>92.9</b>	<b>6,434</b>	<b>92.8</b>	<b>6,080</b>	<b>85.8</b>	<b>100,392</b>	<b>92.2</b>
Tradicional	15,122	49.3	17,413	52.4	325	4.2	11,470	49.5	5,021	72.4	2,225	31.4	51,575	47.4
Alimentos, bebidas y tabaco	7,945	25.9	6,041	18.2	161	2.1	6,523	28.1	2,321	33.5	743	10.5	23,734	21.8
Otros tradicionales	7,177	23.4	11,372	34.2	164	2.1	4,946	21.3	2,700	39.0	1,482	20.9	27,842	25.6
Con elevadas economías de escala	11,846	38.6	3,642	11.0	466	6.0	2,540	11.0	356	5.1	1,087	15.3	19,936	18.3
Duraderos	373	1.2	1,214	3.7	5,970	76.9	1,667	7.2	489	7.1	272	3.8	9,984	9.2
Difusores de progreso técnico	1,590	5.2	7,411	22.3	975	12.6	5,855	25.3	569	8.2	2,497	35.2	18,896	17.4
<b>Otros bienes</b>	<b>0</b>	<b>0.0</b>	<b>0</b>	<b>0.0</b>	<b>0</b>	<b>0.0</b>	<b>3</b>	<b>0.0</b>	<b>0</b>	<b>0.0</b>	<b>4</b>	<b>0.1</b>	<b>7</b>	<b>0.0</b>
<b>Total</b>	<b>30,673</b>	<b>100.0</b>	<b>33,255</b>	<b>100.0</b>	<b>7,758</b>	<b>100.0</b>	<b>23,175</b>	<b>100.0</b>	<b>6,930</b>	<b>100.0</b>	<b>7,088</b>	<b>100.0</b>	<b>108,880</b>	<b>100.0</b>

Fuente: CEPAL, sobre la base de cifras oficiales.

Cuadro 17B (continuación)  
**GRANADA: COMPOSICIÓN DE LAS EXPORTACIONES DE BIENES SEGÚN DESTINO Y CATEGORÍAS, 1991**  
 (En miles de dólares y porcentajes)

	Región		Estados Unidos		Japón		Unión Europea		Asia		Otros		Mundo	
	Valor	%	Valor	%	Valor	%	Valor	%	Valor	%	Valor	%	Valor	%
<b>Bienes primarios</b>	<b>2,422</b>	<b>32.3</b>	<b>1,783</b>	<b>62.7</b>	<b>523</b>	<b>100.0</b>	<b>8,829</b>	<b>99.8</b>	...	...	<b>290</b>	<b>82.5</b>	<b>13,847</b>	<b>69.1</b>
Agrícolas	2,422	32.3	1,783	62.7	523	100.0	8,829	99.8	...	...	290	82.5	13,847	69.1
Mineros	...	...	...	...	...	...	...	...	...	...	...	...	...	...
Energéticos	...	...	...	...	...	...	...	...	...	...	...	...	...	...
<b>Bienes industrializados</b>	<b>5,068</b>	<b>67.7</b>	<b>1,060</b>	<b>37.3</b>	<b>0</b>	<b>0.0</b>	<b>17</b>	<b>0.2</b>	...	...	<b>61</b>	<b>17.4</b>	<b>6,206</b>	<b>30.9</b>
Tradicionales	3,804	50.8	1,009	35.5	0	0.0	17	0.2	...	...	47	13.2	4,877	24.3
Alimentos, bebidas y tabaco	1,638	21.9	22	0.8	0	0.0	16	0.2	...	...	17	4.8	1,693	8.4
Otros tradicionales	2,167	28.9	987	34.7	0	0.0	1	0.0	...	...	30	8.4	3,183	15.9
Con elevadas economías de escala	889	11.9	...	...	...	...	...	...	...	...	14	3.9	903	4.5
Duraderos	116	1.6	...	...	...	...	...	...	...	...	1	0.3	117	0.6
Difusores de progreso técnico	258	3.4	51	1.8	...	...	...	...	...	...	0	0.0	309	1.5
<b>Otros bienes</b>	<b>0</b>	<b>0.0</b>	<b>0</b>	<b>0.0</b>	<b>0</b>	<b>0.0</b>	<b>0</b>	<b>0.0</b>	...	...	<b>0</b>	<b>0.0</b>	<b>0</b>	<b>0.0</b>
<b>Total</b>	<b>7,490</b>	<b>100.0</b>	<b>2,843</b>	<b>100.0</b>	<b>523</b>	<b>100.0</b>	<b>8,846</b>	<b>100.0</b>	...	...	<b>352</b>	<b>100.0</b>	<b>20,053</b>	<b>100.0</b>

Fuente: CEPAL, sobre la base de cifras oficiales.

Cuadro 17C (continuación)  
**GRANADA: COMPOSICIÓN DE LAS IMPORTACIONES DE BIENES SEGÚN ORIGEN Y CATEGORÍAS, 1991**  
 (En miles de dólares y porcentajes)

	Región		Estados Unidos		Japón		Unión Europea		Asia		Otros		Mundo	
	Valor	%	Valor	%	Valor	%	Valor	%	Valor	%	Valor	%	Valor	%
<b>Bienes primarios</b>	<b>1,134</b>	<b>3.4</b>	<b>3,020</b>	<b>8.0</b>	<b>19</b>	<b>0.2</b>	<b>1,266</b>	<b>5.3</b>	<b>13</b>	<b>0.3</b>	<b>2,180</b>	<b>24.3</b>	<b>7,632</b>	<b>6.5</b>
Agrícolas	366	1.1	2,983	7.9	19	0.2	1,240	5.2	13	0.3	1,428	15.9	6,049	5.2
Mineros	48	0.1	35	0.1	...	...	24	0.1	...	...	62	0.7	169	0.1
Energéticos	720	2.1	2	0.0	...	...	2	0.0	...	...	691	7.7	1,415	1.2
<b>Bienes industrializados</b>	<b>32,496</b>	<b>96.6</b>	<b>34,764</b>	<b>92.0</b>	<b>8,299</b>	<b>99.8</b>	<b>22,492</b>	<b>94.7</b>	<b>4,739</b>	<b>99.7</b>	<b>6,792</b>	<b>75.7</b>	<b>109,581</b>	<b>93.5</b>
Tradicionales	17,108	50.9	18,915	50.1	306	3.7	12,951	54.5	3,639	76.5	2,191	24.4	55,109	47.0
Alimentos, bebidas y tabaco	8,587	25.5	6,526	17.3	112	1.4	7,051	29.7	1,306	27.5	842	9.4	24,424	20.8
Otros tradicionales	8,520	25.3	12,388	32.8	194	2.3	5,901	24.8	2,332	49.1	1,349	15.0	30,684	26.2
Con elevadas economías de escala	13,253	39.4	4,328	11.5	79	0.9	2,762	11.6	295	6.2	916	10.2	21,633	18.5
Duraderos	577	1.7	1,080	2.9	6,606	79.4	1,240	5.2	282	5.9	144	1.6	9,929	8.5
Difusores de progreso técnico	1,558	4.6	10,442	27.6	1,308	15.7	5,539	23.3	523	11.0	3,540	39.4	22,910	19.5
<b>Otros bienes</b>	<b>1</b>	<b>0.0</b>	<b>2</b>	<b>0.0</b>	<b>0</b>	<b>0.0</b>	<b>0</b>	<b>0.0</b>	<b>2</b>	<b>0.0</b>	<b>3</b>	<b>0.0</b>	<b>8</b>	<b>0.0</b>
<b>Total</b>	<b>33,631</b>	<b>100.0</b>	<b>37,786</b>	<b>100.0</b>	<b>8,318</b>	<b>100.0</b>	<b>23,758</b>	<b>100.0</b>	<b>4,753</b>	<b>100.0</b>	<b>8,975</b>	<b>100.0</b>	<b>117,221</b>	<b>100.0</b>

Fuente: CEPAL, sobre la base de cifras oficiales.

Cuadro 17B (continuación)  
**GRANADA: COMPOSICIÓN DE LAS EXPORTACIONES DE BIENES SEGÚN DESTINO Y CATEGORÍAS, 1993**  
*(En miles de dólares y porcentajes)*

	Región		Estados Unidos		Japón		Unión Europea		Asia		Otros		Mundo	
	Valor	%	Valor	%	Valor	%	Valor	%	Valor	%	Valor	%	Valor	%
<b>Bienes primarios</b>	<b>1,266</b>	<b>20.6</b>	<b>4,599</b>	<b>87.1</b>	<b>35</b>	<b>100.0</b>	<b>5,947</b>	<b>98.9</b>	<b>1</b>	<b>5.2</b>	<b>421</b>	<b>66.2</b>	<b>12,268</b>	<b>67.6</b>
Agrícolas	1,265	20.5	4,599	87.1	35	100.0	5,947	98.9	1	5.2	421	66.2	12,267	67.6
Mineros	1	0.0	...	...	...	...	...	...	...	...	0	0.0	1	0.0
Energéticos	...	...	...	...	...	...	...	...	...	...	...	...	...	...
<b>Bienes industrializados</b>	<b>4,889</b>	<b>79.4</b>	<b>680</b>	<b>12.9</b>	...	...	<b>68</b>	<b>1.1</b>	<b>18</b>	<b>94.8</b>	<b>215</b>	<b>33.9</b>	<b>5,871</b>	<b>32.4</b>
Tradicionales	3,890	63.2	644	12.2	...	...	60	1.0	3	17.7	77	12.1	4,674	25.8
Alimentos, bebidas y tabaco	2,118	34.4	49	0.9	...	...	60	1.0	2	11.5	73	11.5	2,302	12.7
Otros tradicionales	1,772	28.8	595	11.3	...	...	1	0.0	1	6.3	4	0.6	2,372	13.1
Con elevadas economías de escala	810	13.2	18	0.3	...	...	0	0.0	...	...	0	0.0	829	4.6
Duraderos	173	2.8	7	0.1	...	...	5	0.1	...	...	2	0.3	187	1.0
Difusores de progreso técnico	17	0.3	11	0.2	...	...	3	0.0	15	77.1	137	21.5	182	1.0
<b>Otros bienes</b>	<b>0</b>	<b>0.0</b>	<b>2</b>	<b>0.0</b>	<b>0</b>	<b>0.0</b>	<b>0</b>	<b>0.0</b>	<b>0</b>	<b>0.0</b>	<b>0</b>	<b>0.0</b>	<b>2</b>	<b>0.0</b>
<b>Total</b>	<b>6,155</b>	<b>100.0</b>	<b>5,281</b>	<b>100.0</b>	<b>35</b>	<b>100.0</b>	<b>6,014</b>	<b>100.0</b>	<b>19</b>	<b>100.0</b>	<b>636</b>	<b>100.0</b>	<b>18,140</b>	<b>100.0</b>

Fuente: CEPAL, sobre la base de cifras oficiales.

Cuadro 17C (continuación)  
**GRANADA: COMPOSICIÓN DE LAS IMPORTACIONES DE BIENES SEGÚN ORIGEN Y CATEGORÍAS, 1993**  
*(En miles de dólares y porcentajes)*

	Región		Estados Unidos		Japón		Unión Europea		Asia		Otros		Mundo	
	Valor	%	Valor	%	Valor	%	Valor	%	Valor	%	Valor	%	Valor	%
<b>Bienes primarios</b>	<b>2,640</b>	<b>5.7</b>	<b>3,073</b>	<b>7.0</b>	<b>7</b>	<b>0.2</b>	<b>1,406</b>	<b>7.0</b>	<b>21</b>	<b>0.5</b>	<b>765</b>	<b>11.4</b>	<b>7,912</b>	<b>6.3</b>
Agrícolas	1,392	3.0	2,832	6.5	7	0.2	1,382	6.9	21	0.5	706	10.5	6,341	5.1
Mineros	201	0.4	128	0.3	...	...	22	0.1	...	...	59	0.9	410	0.3
Energéticos	1,046	2.3	114	0.3	...	...	1	0.0	...	...	0	0.0	1,162	0.9
<b>Bienes industrializados</b>	<b>43,456</b>	<b>94.3</b>	<b>40,560</b>	<b>92.9</b>	<b>4,705</b>	<b>99.8</b>	<b>18,597</b>	<b>93.0</b>	<b>4,029</b>	<b>99.5</b>	<b>5,961</b>	<b>88.6</b>	<b>117,307</b>	<b>93.7</b>
Tradicionales	19,861	43.1	22,416	51.4	237	5.0	9,941	49.7	2,856	70.5	2,066	30.7	57,377	45.8
Alimentos, bebidas y tabaco	9,897	21.5	7,270	16.7	114	2.4	6,170	30.8	1,189	29.4	833	12.4	25,473	20.3
Otros tradicionales	9,963	21.6	15,146	34.7	123	2.6	3,771	18.9	1,666	41.1	1,233	18.3	31,904	25.5
Con elevadas economías de escala	20,760	45.0	5,308	12.2	71	1.5	2,404	12.0	411	10.1	1,280	19.0	30,233	24.1
Duraderos	484	1.1	2,317	5.3	3,969	84.2	1,188	5.9	441	10.9	538	8.0	8,936	7.1
Difusores de progreso técnico	2,351	5.1	10,519	24.1	428	9.1	5,064	25.3	323	8.0	2,077	30.9	20,761	16.6
<b>Otros bienes</b>	<b>1</b>	<b>0.0</b>	<b>10</b>	<b>0.0</b>	<b>0</b>	<b>0.0</b>	<b>0</b>	<b>0.0</b>	<b>0</b>	<b>0.0</b>	<b>0</b>	<b>0.0</b>	<b>11</b>	<b>0.0</b>
<b>Total</b>	<b>46,096</b>	<b>100.0</b>	<b>43,643</b>	<b>100.0</b>	<b>4,712</b>	<b>100.0</b>	<b>20,003</b>	<b>100.0</b>	<b>4,050</b>	<b>100.0</b>	<b>6,726</b>	<b>100.0</b>	<b>125,230</b>	<b>100.0</b>

Fuente: CEPAL, sobre la base de cifras oficiales.



Cuadro 17B (continuación)  
**GRANADA: COMPOSICIÓN DE LAS EXPORTACIONES DE BIENES SEGÚN DESTINO Y CATEGORÍAS, 1994**  
*(En miles de dólares y porcentajes)*

	Región		Estados Unidos		Japón		Unión Europea		Asia		Otros		Mundo	
	Valor	%	Valor	%	Valor	%	Valor	%	Valor	%	Valor	%	Valor	%
<b>Bienes primarios</b>	<b>1,128</b>	<b>19.7</b>	<b>6,190</b>	<b>96.8</b>	...	...	<b>6,778</b>	<b>99.0</b>	<b>14</b>	<b>100.0</b>	<b>582</b>	<b>83.0</b>	<b>14,692</b>	<b>74.6</b>
Agrícolas	1,128	19.7	6,190	96.8	...	...	6,778	99.0	14	100.0	582	83.0	14,692	74.6
Mineros	...	...	...	...	...	...	...	...	...	...	...	...	...	...
Energéticos	...	...	...	...	...	...	...	...	...	...	...	...	...	...
<b>Bienes industrializados</b>	<b>4,611</b>	<b>80.3</b>	<b>203</b>	<b>3.2</b>	...	...	<b>67</b>	<b>1.0</b>	...	...	<b>120</b>	<b>17.1</b>	<b>5,001</b>	<b>25.4</b>
Tradicionales	3,620	63.1	164	2.6	...	...	59	0.9	...	...	84	11.9	3,926	19.9
Alimentos, bebidas y tabaco	1,734	30.2	25	0.4	...	...	59	0.9	...	...	81	11.6	1,899	9.6
Otros tradicionales	1,885	32.8	139	2.2	...	...	0	0.0	...	...	2	0.4	2,027	10.3
Con elevadas economías de escala	850	14.8	23	0.4	...	...	...	...	...	...	35	5.0	908	4.6
Duraderos	108	1.9	...	...	...	...	...	...	...	...	1	0.1	108	0.5
Difusores de progreso técnico	34	0.6	16	0.2	...	...	8	0.1	...	...	0	0.0	58	0.3
<b>Otros bienes</b>	<b>0</b>	<b>0.0</b>	<b>0</b>	<b>0.0</b>	...	...	<b>0</b>	<b>0.0</b>	<b>0</b>	<b>0.0</b>	<b>0</b>	<b>0.0</b>	<b>0</b>	<b>0.0</b>
<b>Total</b>	<b>5,739</b>	<b>100.0</b>	<b>6,393</b>	<b>100.0</b>	...	...	<b>6,845</b>	<b>100.0</b>	<b>14</b>	<b>100.0</b>	<b>701</b>	<b>100.0</b>	<b>19,692</b>	<b>100.0</b>

Fuente: CEPAL, sobre la base de cifras oficiales.

Cuadro 17C (continuación)  
**GRANADA: COMPOSICIÓN DE LAS IMPORTACIONES DE BIENES SEGÚN ORIGEN Y CATEGORÍAS, 1994**  
*(En miles de dólares y porcentajes)*

	Región		Estados Unidos		Japón		Unión Europea		Asia		Otros		Mundo	
	Valor	%	Valor	%	Valor	%	Valor	%	Valor	%	Valor	%	Valor	%
<b>Bienes primarios</b>	<b>2,070</b>	<b>5.2</b>	<b>2,074</b>	<b>5.0</b>	<b>28</b>	<b>0.5</b>	<b>2,341</b>	<b>10.7</b>	<b>32</b>	<b>0.7</b>	<b>936</b>	<b>17.4</b>	<b>7,480</b>	<b>6.3</b>
Agrícolas	693	1.7	1,911	4.6	28	0.5	2,318	10.6	32	0.7	790	14.7	5,772	4.8
Mineros	227	0.6	40	0.1	...	...	22	0.1	...	...	33	0.6	322	0.3
Energéticos	1,150	2.9	123	0.3	...	...	1	0.0	...	...	114	2.1	1,387	1.2
<b>Bienes industrializados</b>	<b>37,875</b>	<b>94.8</b>	<b>39,493</b>	<b>95.0</b>	<b>5,680</b>	<b>99.5</b>	<b>19,489</b>	<b>89.3</b>	<b>4,584</b>	<b>99.3</b>	<b>4,456</b>	<b>82.6</b>	<b>111,577</b>	<b>93.7</b>
Tradicionales	20,972	52.5	21,077	50.7	204	3.6	10,822	49.6	2,636	57.1	2,308	42.8	58,018	48.7
Alimentos, bebidas y tabaco	9,081	22.7	7,820	18.8	113	2.0	6,721	30.8	1,052	22.8	948	17.6	25,734	21.6
Otros tradicionales	11,891	29.8	13,257	31.9	92	1.6	4,100	18.8	1,584	34.3	1,360	25.2	32,284	27.1
Con elevadas economías de escala	14,702	36.8	4,309	10.4	73	1.3	2,604	11.9	314	6.8	1,116	20.7	23,118	19.4
Duraderos	348	0.9	2,375	5.7	4,672	81.9	1,839	8.4	926	20.1	210	3.9	10,369	8.7
Difusores de progreso técnico	1,853	4.6	11,732	28.2	730	12.8	4,226	19.4	708	15.3	822	15.2	20,071	16.9
<b>Otros bienes</b>	<b>2</b>	<b>0.0</b>	<b>16</b>	<b>0.0</b>	<b>0</b>	<b>0.0</b>	<b>0</b>	<b>0.0</b>	<b>0</b>	<b>0.0</b>	<b>0</b>	<b>0.0</b>	<b>20</b>	<b>0.0</b>
<b>Total</b>	<b>39,948</b>	<b>100.0</b>	<b>41,583</b>	<b>100.0</b>	<b>5,707</b>	<b>100.0</b>	<b>21,830</b>	<b>100.0</b>	<b>4,616</b>	<b>100.0</b>	<b>5,392</b>	<b>100.0</b>	<b>119,076</b>	<b>100.0</b>

Fuente: CEPAL, sobre la base de cifras oficiales.

Cuadro 17B (continuación)  
**GRANADA: COMPOSICIÓN DE LAS EXPORTACIONES DE BIENES SEGÚN DESTINO Y CATEGORÍAS, 1995**  
*(En miles de dólares y porcentajes)*

	Región		Estados Unidos		Japón		Unión Europea		Asia		Otros		Mundo	
	Valor	%	Valor	%	Valor	%	Valor	%	Valor	%	Valor	%	Valor	%
<b>Bienes primarios</b>	<b>637</b>	<b>11.4</b>	<b>6,823</b>	<b>98.6</b>	...	...	<b>6,577</b>	<b>99.9</b>	...	...	<b>322</b>	<b>28.8</b>	<b>14,360</b>	<b>71.0</b>
Agrícolas	637	11.4	6,823	98.6	...	...	6,577	99.9	...	...	322	28.8	14,360	71.0
Mineros	...	...	...	...	...	...	...	...	...	...	...	...	...	...
Energéticos	...	...	...	...	...	...	...	...	...	...	...	...	...	...
<b>Bienes industrializados</b>	<b>4,975</b>	<b>88.6</b>	<b>97</b>	<b>1.4</b>	...	...	<b>8</b>	<b>0.1</b>	...	...	<b>796</b>	<b>71.2</b>	<b>5,875</b>	<b>29.0</b>
Tradicionales	3,917	69.8	72	1.0	...	...	8	0.1	...	...	793	70.9	4,791	23.7
Alimentos, bebidas y tabaco	1,998	35.6	31	0.4	...	...	8	0.1	...	...	793	70.9	2,830	14.0
Otros tradicionales	1,919	34.2	42	0.6	...	...	0	0.0	...	...	0	0.0	1,961	9.7
Con elevadas economías de escala	804	14.3	24	0.3	...	...	...	...	...	...	2	0.2	829	4.1
Duraderos	39	0.7	...	...	...	...	...	...	...	...	0	0.0	39	0.2
Difusores de progreso técnico	215	3.8	1	0.0	...	...	...	...	...	...	1	0.1	216	1.1
<b>Otros bienes</b>	<b>0</b>	<b>0.0</b>	<b>0</b>	<b>0.0</b>	...	...	<b>0</b>	<b>0.0</b>	...	...	<b>0</b>	<b>0.0</b>	<b>0</b>	<b>0.0</b>
<b>Total</b>	<b>5,612</b>	<b>100.0</b>	<b>6,920</b>	<b>100.0</b>	...	...	<b>6,585</b>	<b>100.0</b>	...	...	<b>1,118</b>	<b>100.0</b>	<b>20,234</b>	<b>100.0</b>

Fuente: CEPAL, sobre la base de cifras oficiales.

Cuadro 17C (continuación)  
**GRANADA: COMPOSICIÓN DE LAS IMPORTACIONES DE BIENES SEGÚN ORIGEN Y CATEGORÍAS, 1995**  
*(En miles de dólares y porcentajes)*

	Región		Estados Unidos		Japón		Unión Europea		Asia		Otros		Mundo	
	Valor	%	Valor	%	Valor	%	Valor	%	Valor	%	Valor	%	Valor	%
<b>Bienes primarios</b>	<b>1,859</b>	<b>4.6</b>	<b>3,152</b>	<b>5.9</b>	<b>14</b>	<b>0.3</b>	<b>1,181</b>	<b>6.0</b>	<b>20</b>	<b>0.5</b>	<b>772</b>	<b>10.7</b>	<b>6,998</b>	<b>5.4</b>
Agrícolas	225	0.6	3,095	5.8	14	0.3	1,150	5.9	20	0.5	739	10.3	5,242	4.1
Mineros	160	0.4	57	0.1	...	...	31	0.2	...	...	33	0.5	281	0.2
Energéticos	1,474	3.7	1	0.0	...	...	0	0.0	...	...	0	0.0	1,475	1.1
<b>Bienes industrializados</b>	<b>38,342</b>	<b>95.4</b>	<b>50,378</b>	<b>94.1</b>	<b>4,078</b>	<b>99.7</b>	<b>18,449</b>	<b>94.0</b>	<b>4,186</b>	<b>99.5</b>	<b>6,422</b>	<b>89.3</b>	<b>121,855</b>	<b>94.6</b>
Tradicionales	19,892	49.5	28,459	53.2	202	4.9	9,638	49.1	2,257	53.6	2,674	37.2	63,122	49.0
Alimentos, bebidas y tabaco	8,971	22.3	12,613	23.6	47	1.2	6,105	31.1	744	17.7	1,271	17.7	29,751	23.1
Otros tradicionales	10,921	27.2	15,847	29.6	155	3.8	3,533	18.0	1,513	36.0	1,403	19.5	33,372	25.9
Con elevadas economías de escala	15,981	39.8	5,582	10.4	141	3.4	2,618	13.3	485	11.5	1,252	17.4	26,059	20.2
Duraderos	406	1.0	3,946	7.4	3,254	79.5	1,749	8.9	1,217	28.9	301	4.2	10,873	8.4
Difusores de progreso técnico	2,063	5.1	12,391	23.1	481	11.8	4,444	22.6	228	5.4	2,196	30.5	21,802	16.9
<b>Otros bienes</b>	<b>1</b>	<b>0.0</b>	<b>8</b>	<b>0.0</b>	<b>0</b>	<b>0.0</b>	<b>1</b>	<b>0.0</b>	<b>2</b>	<b>0.0</b>	<b>0</b>	<b>0.0</b>	<b>11</b>	<b>0.0</b>
<b>Total</b>	<b>40,202</b>	<b>100.0</b>	<b>53,538</b>	<b>100.0</b>	<b>4,092</b>	<b>100.0</b>	<b>19,630</b>	<b>100.0</b>	<b>4,208</b>	<b>100.0</b>	<b>7,194</b>	<b>100.0</b>	<b>128,864</b>	<b>100.0</b>

Fuente: CEPAL, sobre la base de cifras oficiales.

Cuadro 17B (continuación)  
**GRANADA: COMPOSICIÓN DE LAS EXPORTACIONES DE BIENES SEGÚN DESTINO Y CATEGORÍAS, 1996**  
*(En miles de dólares y porcentajes)*

	Región		Estados Unidos		Japón		Unión Europea		Asia		Otros		Mundo	
	Valor	%	Valor	%	Valor	%	Valor	%	Valor	%	Valor	%	Valor	%
<b>Bienes primarios</b>	<b>1,003</b>	<b>16.8</b>	<b>4,034</b>	<b>98.3</b>	...	...	<b>6,852</b>	<b>92.3</b>	...	...	<b>688</b>	<b>90.7</b>	<b>12,576</b>	<b>68.9</b>
Agrícolas	1,003	16.8	4,034	98.3	...	...	6,852	92.3	...	...	688	90.7	12,576	68.9
Mineros	0	0.0	...	...	...	...	...	...	...	...	0	0.0	0	0.0
Energéticos	...	...	...	...	...	...	...	...	...	...	...	...	...	...
<b>Bienes industrializados</b>	<b>4,959</b>	<b>83.2</b>	<b>69</b>	<b>1.7</b>	...	...	<b>573</b>	<b>7.7</b>	...	...	<b>70</b>	<b>9.3</b>	<b>5,672</b>	<b>31.1</b>
Tradicionales	4,166	69.9	57	1.4	...	...	573	7.7	...	...	70	9.3	4,866	26.7
Alimentos, bebidas y tabaco	2,711	45.5	12	0.3	...	...	518	7.0	...	...	69	9.1	3,310	18.1
Otros tradicionales	1,455	24.4	44	1.1	...	...	55	0.7	...	...	2	0.2	1,556	8.5
Con elevadas economías de escala	776	13.0	12	0.3	...	...	...	...	...	...	0	0.0	788	4.3
Duraderos	15	0.2	1	0.0	...	...	...	...	...	...	0	0.0	15	0.1
Difusores de progreso técnico	3	0.0	0	0.0	...	...	...	...	...	...	0	0.0	3	0.0
<b>Otros bienes</b>	<b>0</b>	<b>0.0</b>	<b>0</b>	<b>0.0</b>	...	...	<b>0</b>	<b>0.0</b>	...	...	<b>0</b>	<b>0.0</b>	<b>0</b>	<b>0.0</b>
<b>Total</b>	<b>5,962</b>	<b>100.0</b>	<b>4,103</b>	<b>100.0</b>	...	...	<b>7,425</b>	<b>100.0</b>	...	...	<b>758</b>	<b>100.0</b>	<b>18,247</b>	<b>100.0</b>

Fuente: CEPAL, sobre la base de cifras oficiales.

Cuadro 17C (continuación)  
**GRANADA: COMPOSICIÓN DE LAS IMPORTACIONES DE BIENES SEGÚN ORIGEN Y CATEGORÍAS, 1996**  
*(En miles de dólares y porcentajes)*

	Región		Estados Unidos		Japón		Unión Europea		Asia		Otros		Mundo	
	Valor	%	Valor	%	Valor	%	Valor	%	Valor	%	Valor	%	Valor	%
<b>Bienes primarios</b>	<b>2,448</b>	<b>5.3</b>	<b>5,461</b>	<b>8.5</b>	<b>15</b>	<b>0.3</b>	<b>826</b>	<b>3.6</b>	<b>33</b>	<b>0.7</b>	<b>1,120</b>	<b>14.5</b>	<b>9,903</b>	<b>6.5</b>
Agrícolas	324	0.7	5,350	8.3	15	0.3	781	3.4	33	0.7	1,097	14.2	7,600	5.0
Mineros	342	0.7	108	0.2	0	0.0	44	0.2	0	0.0	23	0.3	517	0.3
Energéticos	1,783	3.9	3	0.0	...	...	0	0.0	...	...	0	0.0	1,786	1.2
<b>Bienes industrializados</b>	<b>43,355</b>	<b>94.7</b>	<b>58,892</b>	<b>91.5</b>	<b>5,643</b>	<b>99.7</b>	<b>22,074</b>	<b>96.4</b>	<b>4,783</b>	<b>99.3</b>	<b>6,617</b>	<b>85.5</b>	<b>141,364</b>	<b>93.4</b>
Tradicionales	21,396	46.7	33,405	51.9	233	4.1	11,007	48.1	2,475	51.4	2,223	28.7	70,740	46.8
Alimentos, bebidas y tabaco	9,133	19.9	14,175	22.0	105	1.9	6,313	27.6	935	19.4	1,041	13.5	31,701	21.0
Otros tradicionales	12,263	26.8	19,230	29.9	128	2.3	4,695	20.5	1,540	32.0	1,182	15.3	39,039	25.8
Con elevadas economías de escala	19,623	42.8	6,295	9.8	58	1.0	3,610	15.8	433	9.0	1,646	21.3	31,664	20.9
Duraderos	429	0.9	4,975	7.7	4,460	78.8	1,455	6.4	1,366	28.4	829	10.7	13,514	8.9
Difusores de progreso técnico	1,907	4.2	14,216	22.1	893	15.8	6,002	26.2	509	10.6	1,920	24.8	25,446	16.8
<b>Otros bienes</b>	<b>1</b>	<b>0.0</b>	<b>11</b>	<b>0.0</b>	<b>0</b>	<b>0.0</b>	<b>0</b>	<b>0.0</b>	<b>0</b>	<b>0.0</b>	<b>1</b>	<b>0.0</b>	<b>13</b>	<b>0.0</b>
<b>Total</b>	<b>45,804</b>	<b>100.0</b>	<b>64,364</b>	<b>100.0</b>	<b>5,658</b>	<b>100.0</b>	<b>22,900</b>	<b>100.0</b>	<b>4,816</b>	<b>100.0</b>	<b>7,737</b>	<b>100.0</b>	<b>151,280</b>	<b>100.0</b>

Fuente: CEPAL, sobre la base de cifras oficiales.

Cuadro 17B (continuación)  
**GRANADA: COMPOSICIÓN DE LAS EXPORTACIONES DE BIENES SEGÚN DESTINO Y CATEGORÍAS, 1997**  
*(En miles de dólares y porcentajes)*

	Región		Estados Unidos		Japón		Unión Europea		Asia		Otros		Mundo	
	Valor	%	Valor	%	Valor	%	Valor	%	Valor	%	Valor	%	Valor	%
<b>Bienes primarios</b>	<b>931</b>	<b>11.3</b>	<b>4,901</b>	<b>91.0</b>	...	...	<b>8,435</b>	<b>90.8</b>	...	...	<b>642</b>	<b>88.8</b>	<b>14,909</b>	<b>63.0</b>
Agrícolas	931	11.3	4,901	91.0	...	...	8,435	90.8	...	...	642	88.8	14,908	63.0
Mineros	0	0.0	...	...	...	...	0	0.0	...	...	0	0.0	0	0.0
Energéticos	...	...	...	...	...	...	...	...	...	...	...	...	...	...
<b>Bienes industrializados</b>	<b>7,325</b>	<b>88.7</b>	<b>484</b>	<b>9.0</b>	<b>5</b>	<b>100.0</b>	<b>859</b>	<b>9.2</b>	<b>1</b>	<b>100.0</b>	<b>81</b>	<b>11.2</b>	<b>8,755</b>	<b>37.0</b>
Tradicionales	5,969	72.3	178	3.3	2	33.3	791	8.5	1	60.0	53	7.4	6,995	29.6
Alimentos, bebidas y tabaco	2,999	36.3	51	1.0	...	...	569	6.1	1	60.0	43	5.9	3,662	15.5
Otros tradicionales	2,971	36.0	127	2.4	2	33.3	223	2.4	...	...	11	1.5	3,333	14.1
Con elevadas economías de escala	1,209	14.6	7	0.1	...	...	...	...	...	...	12	1.6	1,228	5.2
Duraderos	35	0.4	59	1.1	3	60.0	1	0.0	...	...	0	0.0	98	0.4
Difusores de progreso técnico	112	1.4	239	4.4	0	6.7	67	0.7	0	40.0	16	2.2	435	1.8
<b>Otros bienes</b>	<b>0</b>	<b>0.0</b>	<b>4</b>	<b>0.1</b>	<b>0</b>	<b>0.0</b>	<b>0</b>	<b>0.0</b>	<b>0</b>	<b>0.0</b>	<b>0</b>	<b>0.0</b>	<b>4</b>	<b>0.0</b>
<b>Total</b>	<b>8,256</b>	<b>100.0</b>	<b>5,388</b>	<b>100.0</b>	<b>5</b>	<b>100.0</b>	<b>9,294</b>	<b>100.0</b>	<b>1</b>	<b>100.0</b>	<b>723</b>	<b>100.0</b>	<b>23,667</b>	<b>100.0</b>

Fuente: CEPAL, sobre la base de cifras oficiales.

Cuadro 17C (continuación)  
**GRANADA: COMPOSICIÓN DE LAS IMPORTACIONES DE BIENES SEGÚN ORIGEN Y CATEGORÍAS, 1997**  
*(En miles de dólares y porcentajes)*

	Región		Estados Unidos		Japón		Unión Europea		Asia		Otros		Mundo	
	Valor	%	Valor	%	Valor	%	Valor	%	Valor	%	Valor	%	Valor	%
<b>Bienes primarios</b>	<b>3,130</b>	<b>5.7</b>	<b>3,211</b>	<b>4.8</b>	<b>11</b>	<b>0.1</b>	<b>984</b>	<b>4.3</b>	<b>23</b>	<b>0.4</b>	<b>1,544</b>	<b>19.1</b>	<b>8,903</b>	<b>5.3</b>
Agrícolas	1,035	1.9	3,173	4.7	11	0.1	934	4.1	23	0.4	1,489	18.4	6,665	4.0
Mineros	359	0.7	36	0.1	...	...	49	0.2	...	...	28	0.3	472	0.3
Energéticos	1,736	3.2	2	0.0	...	...	0	0.0	...	...	28	0.3	1,766	1.1
<b>Bienes industrializados</b>	<b>51,773</b>	<b>94.3</b>	<b>64,342</b>	<b>95.2</b>	<b>8,522</b>	<b>99.9</b>	<b>21,680</b>	<b>95.7</b>	<b>5,835</b>	<b>99.6</b>	<b>6,553</b>	<b>80.9</b>	<b>158,706</b>	<b>94.7</b>
Tradicionales	26,366	48.0	33,133	49.0	190	2.2	12,142	53.6	3,278	56.0	3,041	37.6	78,149	46.6
Alimentos, bebidas y tabaco	11,439	20.8	10,823	16.0	95	1.1	7,096	31.3	1,185	20.2	1,457	18.0	32,095	19.1
Otros tradicionales	14,927	27.2	22,311	33.0	95	1.1	5,045	22.3	2,093	35.7	1,585	19.6	46,054	27.5
Con elevadas economías de escala	22,410	40.8	5,203	7.7	107	1.3	1,877	8.3	533	9.1	1,343	16.6	31,472	18.8
Duraderos	721	1.3	5,608	8.3	7,598	89.0	1,433	6.3	1,334	22.8	594	7.3	17,287	10.3
Difusores de progreso técnico	2,277	4.1	20,398	30.2	627	7.3	6,230	27.5	690	11.8	1,575	19.5	31,797	19.0
<b>Otros bienes</b>	<b>1</b>	<b>0.0</b>	<b>11</b>	<b>0.0</b>	<b>0</b>	<b>0.0</b>	<b>1</b>	<b>0.0</b>	<b>0</b>	<b>0.0</b>	<b>1</b>	<b>0.0</b>	<b>13</b>	<b>0.0</b>
<b>Total</b>	<b>54,904</b>	<b>100.0</b>	<b>67,564</b>	<b>100.0</b>	<b>8,533</b>	<b>100.0</b>	<b>22,664</b>	<b>100.0</b>	<b>5,858</b>	<b>100.0</b>	<b>8,098</b>	<b>100.0</b>	<b>167,622</b>	<b>100.0</b>

Fuente: CEPAL, sobre la base de cifras oficiales.

Cuadro 17B (continuación)  
**GRANADA: COMPOSICIÓN DE LAS EXPORTACIONES DE BIENES SEGÚN DESTINO Y CATEGORÍAS, 1998**  
 (En miles de dólares y porcentajes)

	Región		Estados Unidos		Japón		Unión Europea		Asia		Otros		Mundo	
	Valor	%	Valor	%	Valor	%	Valor	%	Valor	%	Valor	%	Valor	%
<b>Bienes primarios</b>	<b>1,965</b>	<b>19.0</b>	<b>4,133</b>	<b>30.0</b>	...	...	<b>9,597</b>	<b>73.9</b>	...	...	<b>533</b>	<b>87.4</b>	<b>16,228</b>	<b>43.0</b>
Agrícolas	1,965	19.0	4,133	30.0	...	...	9,597	73.9	...	...	533	87.4	16,228	43.0
Mineros	0	0.0	...	...	...	...	...	...	...	...	0	0.0	0	0.0
Energéticos	...	...	...	...	...	...	...	...	...	...	...	...	...	...
<b>Bienes industrializados</b>	<b>8,396</b>	<b>81.0</b>	<b>9,648</b>	<b>70.0</b>	...	...	<b>3,383</b>	<b>26.1</b>	...	...	<b>76</b>	<b>12.5</b>	<b>21,503</b>	<b>57.0</b>
Tradicionales	7,560	73.0	150	1.1	...	...	1,012	7.8	...	...	76	12.5	8,798	23.3
Alimentos, bebidas y tabaco	4,115	39.7	41	0.3	...	...	621	4.8	...	...	75	12.2	4,851	12.9
Otros tradicionales	3,444	33.2	110	0.8	...	...	391	3.0	...	...	2	0.3	3,947	10.5
Con elevadas economías de escala	832	8.0	6	0.0	...	...	0	0.0	...	...	0	0.0	838	2.2
Duraderos	...	...	3	0.0	...	...	...	...	...	...	0	0.0	3	0.0
Difusores de progreso técnico	4	0.0	9,490	68.9	...	...	2,370	18.3	...	...	0	0.0	11,864	31.4
<b>Otros bienes</b>	<b>0</b>	<b>0.0</b>	<b>0</b>	<b>0.0</b>	...	...	<b>0</b>	<b>0.0</b>	...	...	<b>0</b>	<b>0.0</b>	<b>0</b>	<b>0.0</b>
<b>Total</b>	<b>10,361</b>	<b>100.0</b>	<b>13,781</b>	<b>100.0</b>	...	...	<b>12,980</b>	<b>100.0</b>	...	...	<b>610</b>	<b>100.0</b>	<b>37,731</b>	<b>100.0</b>

Fuente: CEPAL, sobre la base de cifras oficiales.

Cuadro 17C (continuación)  
**GRANADA: COMPOSICIÓN DE LAS IMPORTACIONES DE BIENES SEGÚN ORIGEN Y CATEGORÍAS, 1998**  
 (En miles de dólares y porcentajes)

	Región		Estados Unidos		Japón		Unión Europea		Asia		Otros		Mundo	
	Valor	%	Valor	%	Valor	%	Valor	%	Valor	%	Valor	%	Valor	%
<b>Bienes primarios</b>	<b>3,105</b>	<b>4.9</b>	<b>2,408</b>	<b>3.0</b>	<b>8</b>	<b>0.1</b>	<b>1,204</b>	<b>4.2</b>	<b>56</b>	<b>0.7</b>	<b>1,635</b>	<b>16.7</b>	<b>8,416</b>	<b>4.2</b>
Agrícolas	1,040	1.6	2,371	3.0	8	0.1	1,158	4.0	56	0.7	1,613	16.5	6,245	3.1
Mineros	676	1.1	35	0.0	...	...	46	0.2	...	...	21	0.2	778	0.4
Energéticos	1,389	2.2	2	0.0	...	...	1	0.0	...	...	0	0.0	1,393	0.7
<b>Bienes industrializados</b>	<b>60,684</b>	<b>95.1</b>	<b>77,570</b>	<b>97.0</b>	<b>9,907</b>	<b>99.9</b>	<b>27,464</b>	<b>95.8</b>	<b>7,789</b>	<b>99.3</b>	<b>8,166</b>	<b>83.3</b>	<b>191,580</b>	<b>95.8</b>
Tradicionales	36,092	56.6	35,706	44.6	218	2.2	13,840	48.3	4,345	55.4	4,596	46.9	94,797	47.4
Alimentos, bebidas y tabaco	12,115	19.0	9,746	12.2	129	1.3	8,336	29.1	2,150	27.4	1,768	18.0	34,244	17.1
Otros tradicionales	23,977	37.6	25,959	32.5	90	0.9	5,504	19.2	2,194	28.0	2,829	28.9	60,554	30.3
Con elevadas economías de escala	20,528	32.2	6,172	7.7	102	1.0	2,760	9.6	1,322	16.9	1,394	14.2	32,279	16.1
Duraderos	899	1.4	6,058	7.6	8,762	88.4	2,383	8.3	1,025	13.1	870	8.9	19,997	10.0
Difusores de progreso técnico	3,165	5.0	29,634	37.0	825	8.3	8,482	29.6	1,096	14.0	1,305	13.3	44,507	22.3
<b>Otros bienes</b>	<b>2</b>	<b>0.0</b>	<b>9</b>	<b>0.0</b>	<b>0</b>	<b>0.0</b>	<b>0</b>	<b>0.0</b>	<b>0</b>	<b>0.0</b>	<b>0</b>	<b>0.0</b>	<b>11</b>	<b>0.0</b>
<b>Total</b>	<b>63,791</b>	<b>100.0</b>	<b>79,987</b>	<b>100.0</b>	<b>9,914</b>	<b>100.0</b>	<b>28,668</b>	<b>100.0</b>	<b>7,844</b>	<b>100.0</b>	<b>9,801</b>	<b>100.0</b>	<b>200,006</b>	<b>100.0</b>

Fuente: CEPAL, sobre la base de cifras oficiales.

Cuadro 17B (continuación)  
**GRANADA: COMPOSICIÓN DE LAS EXPORTACIONES DE BIENES SEGÚN DESTINO Y CATEGORÍAS, 1999**  
 (En miles de dólares y porcentajes)

	Región		Estados Unidos		Japón		Unión Europea		Asia		Otros		Mundo	
	Valor	%	Valor	%	Valor	%	Valor	%	Valor	%	Valor	%	Valor	%
<b>Bienes primarios</b>	<b>2,092</b>	<b>19.2</b>	<b>5,423</b>	<b>98.8</b>	...	...	<b>14,142</b>	<b>93.9</b>	<b>0</b>	<b>100.0</b>	<b>1,067</b>	<b>85.7</b>	<b>22,726</b>	<b>69.5</b>
Agrícolas	2,092	19.2	5,423	98.8	...	...	14,142	93.9	0	100.0	1,067	85.7	22,726	69.5
Mineros	...	...	...	...	...	...	...	...	...	...	...	...	...	...
Energéticos	...	...	...	...	...	...	...	...	...	...	...	...	...	...
<b>Bienes industrializados</b>	<b>8,814</b>	<b>80.8</b>	<b>67</b>	<b>1.2</b>	...	...	<b>920</b>	<b>6.1</b>	...	...	<b>178</b>	<b>14.3</b>	<b>9,980</b>	<b>30.5</b>
Tradicionales	7,677	70.4	41	0.7	...	...	901	6.0	...	...	171	13.7	8,791	26.9
Alimentos, bebidas y tabaco	4,622	42.4	11	0.2	...	...	334	2.2	...	...	168	13.5	5,135	15.7
Otros tradicionales	3,055	28.0	30	0.5	...	...	567	3.8	...	...	3	0.2	3,656	11.2
Con elevadas economías de escala	1,133	10.4	24	0.4	...	...	...	...	...	...	7	0.5	1,163	3.6
Duraderos	1	0.0	0	0.0	...	...	19	0.1	...	...	0	0.0	20	0.1
Difusores de progreso técnico	4	0.0	2	0.0	...	...	1	0.0	...	...	0	0.0	6	0.0
Otros bienes	<b>0</b>	<b>0.0</b>	<b>0</b>	<b>0.0</b>	...	...	<b>0</b>	<b>0.0</b>	<b>0</b>	<b>0.0</b>	<b>0</b>	<b>0.0</b>	<b>0</b>	<b>0.0</b>
<b>Total</b>	<b>10,907</b>	<b>100.0</b>	<b>5,490</b>	<b>100.0</b>	...	...	<b>15,063</b>	<b>100.0</b>	<b>0</b>	<b>100.0</b>	<b>1,246</b>	<b>100.0</b>	<b>32,705</b>	<b>100.0</b>

Fuente: CEPAL, sobre la base de cifras oficiales.

Cuadro 17C (continuación)  
**GRANADA: COMPOSICIÓN DE LAS IMPORTACIONES DE BIENES SEGÚN ORIGEN Y CATEGORÍAS, 1999**  
 (En miles de dólares y porcentajes)

	Región		Estados Unidos		Japón		Unión Europea		Asia		Otros		Mundo	
	Valor	%	Valor	%	Valor	%	Valor	%	Valor	%	Valor	%	Valor	%
<b>Bienes primarios</b>	<b>2,839</b>	<b>4.4</b>	<b>3,764</b>	<b>4.5</b>	<b>23</b>	<b>0.2</b>	<b>1,048</b>	<b>4.3</b>	<b>37</b>	<b>0.5</b>	<b>1,975</b>	<b>19.3</b>	<b>9,685</b>	<b>4.8</b>
Agrícolas	632	1.0	3,716	4.4	23	0.2	971	4.0	37	0.5	1,932	18.8	7,311	3.6
Mineros	437	0.7	44	0.1	...	...	76	0.3	0	0.0	43	0.4	599	0.3
Energéticos	1,771	2.7	3	0.0	...	...	0	0.0	...	...	0	0.0	1,774	0.9
<b>Bienes industrializados</b>	<b>61,749</b>	<b>95.6</b>	<b>80,649</b>	<b>95.5</b>	<b>11,018</b>	<b>99.8</b>	<b>23,233</b>	<b>95.7</b>	<b>7,492</b>	<b>99.5</b>	<b>8,285</b>	<b>80.7</b>	<b>192,425</b>	<b>95.2</b>
Tradicionales	29,694	46.0	35,085	41.6	196	1.8	12,955	53.4	4,789	63.6	4,034	39.3	86,753	42.9
Alimentos, bebidas y tabaco	12,328	19.1	9,553	11.3	97	0.9	7,390	30.4	2,232	29.6	1,697	16.5	33,296	16.5
Otros tradicionales	17,367	26.9	25,532	30.2	100	0.9	5,566	22.9	2,557	34.0	2,336	22.8	53,457	26.4
Con elevadas economías de escala	28,466	44.1	6,373	7.5	168	1.5	1,534	6.3	1,305	17.3	956	9.3	38,802	19.2
Duraderos	762	1.2	6,514	7.7	10,099	91.5	1,690	7.0	694	9.2	470	4.6	20,228	10.0
Difusores de progreso técnico	2,827	4.4	32,677	38.7	555	5.0	7,054	29.1	704	9.3	2,826	27.5	46,642	23.1
Otros bienes	<b>2</b>	<b>0.0</b>	<b>10</b>	<b>0.0</b>	<b>0</b>	<b>0.0</b>	<b>1</b>	<b>0.0</b>	<b>0</b>	<b>0.0</b>	<b>0</b>	<b>0.0</b>	<b>13</b>	<b>0.0</b>
<b>Total</b>	<b>64,589</b>	<b>100.0</b>	<b>84,422</b>	<b>100.0</b>	<b>11,040</b>	<b>100.0</b>	<b>24,282</b>	<b>100.0</b>	<b>7,529</b>	<b>100.0</b>	<b>10,261</b>	<b>100.0</b>	<b>202,123</b>	<b>100.0</b>

Fuente: CEPAL, sobre la base de cifras oficiales.

Cuadro 18A  
**GUATEMALA: COMPOSICION DEL COMERCIO DE BIENES SEGUN CATEGORIAS, 1965-1984**  
 (En miles de dólares y porcentajes)

	1965		1970		1975		1980		1981		1982		1983		1984	
	Valor	%	Valor	%	Valor	%	Valor	%	Valor	%	Valor	%	Valor	%	Valor	%
<b>Exportaciones</b>																
<b>Bienes primarios</b>	<b>137 750</b>	<b>74.1</b>	<b>161 471</b>	<b>55.6</b>	<b>299 928</b>	<b>48.1</b>	<b>874 046</b>	<b>58.8</b>	<b>593 689</b>	<b>53.3</b>	<b>678 882</b>	<b>62.6</b>	<b>639 061</b>	<b>57.1</b>	<b>696 969</b>	<b>63.7</b>
Agrícolas	137 534	74.0	160 519	55.3	295 739	47.4	853 673	57.4	569 185	51.1	643 489	59.4	570 517	51.0	668 841	61.1
Mineros	215	0.1	949	0.3	4 174	0.7	5 153	0.3	2 907	0.3	2 431	0.2	1 908	0.2	2 210	0.2
Energéticos	...	...	4	0.0	15	0.0	15 220	1.0	21 597	1.9	32 961	3.0	66 636	6.0	25 918	2.4
<b>Bienes industrializados</b>	<b>45 649</b>	<b>24.6</b>	<b>128 323</b>	<b>44.2</b>	<b>322 608</b>	<b>51.7</b>	<b>611 705</b>	<b>41.2</b>	<b>520 639</b>	<b>46.7</b>	<b>404 914</b>	<b>37.4</b>	<b>479 289</b>	<b>42.9</b>	<b>397 564</b>	<b>36.3</b>
Tradicionales	37 336	20.1	94 090	32.4	247 260	39.7	351 721	23.7	331 795	29.8	224 720	20.7	306 366	27.4	251 171	22.9
Alimentos, bebidas y tabaco	19 771	10.6	44 026	15.2	163 426	26.2	177 530	11.9	187 156	16.8	110 404	10.2	197 411	17.7	137 224	12.5
Otros tradicionales	17 565	9.5	50 065	17.3	83 834	13.4	174 191	11.7	144 639	13.0	114 316	10.5	108 955	9.7	113 947	10.4
Con elevadas economías de escala	5 917	3.2	18 341	6.3	38 850	6.2	170 388	11.5	110 967	10.0	105 825	9.8	91 895	8.2	72 906	6.7
Duraderos	148	0.1	1 097	0.4	4 172	0.7	6 069	0.4	6 591	0.6	3 866	0.4	2 957	0.3	2 961	0.3
Difusores de progreso técnico	2 249	1.2	14 794	5.1	32 326	5.2	83 527	5.6	71 286	6.4	70 503	6.5	78 071	7.0	70 526	6.4
<b>Otros bienes</b>	<b>2 395</b>	<b>1.3</b>	<b>387</b>	<b>0.1</b>	<b>896</b>	<b>0.1</b>	<b>385</b>	<b>0.0</b>	<b>514</b>	<b>0.0</b>	<b>4</b>	<b>0.0</b>	<b>3</b>	<b>0.0</b>	<b>56</b>	<b>0.0</b>
<b>Total</b>	<b>185 794</b>	<b>100.0</b>	<b>290 182</b>	<b>100.0</b>	<b>623 432</b>	<b>100.0</b>	<b>1 486 136</b>	<b>100.0</b>	<b>1 114 842</b>	<b>100.0</b>	<b>1 083 800</b>	<b>100.0</b>	<b>1 118 354</b>	<b>100.0</b>	<b>1 094 589</b>	<b>100.0</b>
<b>Importaciones</b>																
<b>Bienes primarios</b>	<b>20 161</b>	<b>8.8</b>	<b>15 308</b>	<b>5.4</b>	<b>116 474</b>	<b>15.9</b>	<b>250 699</b>	<b>16.1</b>	<b>183 205</b>	<b>9.1</b>	<b>191 658</b>	<b>13.5</b>	<b>139 047</b>	<b>12.0</b>	<b>409 424</b>	<b>27.8</b>
Agrícolas	12 471	5.4	13 310	4.7	39 181	5.3	63 835	4.1	61 238	3.0	36 787	2.6	40 017	3.5	43 076	2.9
Mineros	742	0.3	977	0.3	3 229	0.4	8 942	0.6	8 791	0.4	5 028	0.4	5 106	0.4	3 363	0.2
Energéticos	6 948	3.0	1 021	0.4	74 065	10.1	177 923	11.4	113 176	5.6	149 842	10.5	93 924	8.1	362 985	24.7
<b>Bienes industrializados</b>	<b>203 796</b>	<b>89.0</b>	<b>262 399</b>	<b>92.3</b>	<b>609 901</b>	<b>83.3</b>	<b>1 296 010</b>	<b>83.1</b>	<b>1 811 415</b>	<b>90.2</b>	<b>1 228 453</b>	<b>86.5</b>	<b>1 015 158</b>	<b>87.9</b>	<b>1 062 641</b>	<b>72.2</b>
Tradicionales	71 741	31.3	90 906	32.0	155 855	21.3	285 420	18.3	344 177	17.1	314 734	22.2	258 969	22.4	249 835	17.0
Alimentos, bebidas y tabaco	14 348	6.3	18 955	6.7	32 701	4.5	64 172	4.1	71 395	3.6	82 500	5.8	61 399	5.3	66 724	4.5
Otros tradicionales	57 393	25.1	71 952	25.3	123 154	16.8	221 248	14.2	272 782	13.6	232 234	16.4	197 570	17.1	183 111	12.4
Con elevadas economías de escala	56 090	24.5	80 191	28.2	218 852	29.9	602 941	38.7	1 056 351	52.6	520 577	36.7	479 260	41.5	486 890	33.1
Duraderos	23 471	10.2	24 915	8.8	62 021	8.5	125 272	8.0	100 162	5.0	74 757	5.3	63 746	5.5	75 221	5.1
Difusores de progreso técnico	52 494	22.9	66 386	23.4	173 173	23.6	282 377	18.1	310 724	15.5	318 384	22.4	213 183	18.5	250 695	17.0
<b>Otros bienes</b>	<b>5 027</b>	<b>2.2</b>	<b>6 567</b>	<b>2.3</b>	<b>6 217</b>	<b>0.8</b>	<b>12 375</b>	<b>0.8</b>	<b>14 636</b>	<b>0.7</b>	<b>259</b>	<b>0.0</b>	<b>135</b>	<b>0.0</b>	<b>105</b>	<b>0.0</b>
<b>Total</b>	<b>228 985</b>	<b>100.0</b>	<b>284 274</b>	<b>100.0</b>	<b>732 591</b>	<b>100.0</b>	<b>1 559 085</b>	<b>100.0</b>	<b>2 009 256</b>	<b>100.0</b>	<b>1 420 370</b>	<b>100.0</b>	<b>1 154 340</b>	<b>100.0</b>	<b>1 472 170</b>	<b>100.0</b>

Fuente: CEPAL, sobre la base de cifras oficiales.

Cuadro 18A (continuación)  
**GUATEMALA: COMPOSICION DEL COMERCIO DE BIENES SEGUN CATEGORIAS, 1985-1992**  
*(En miles de dólares y porcentajes)*

	1985		1986		1987		1988		1989		1990		1991		1992	
	Valor	%	Valor	%	Valor	%	Valor	%	Valor	%	Valor	%	Valor	%	Valor	%
<b>Exportaciones</b>																
<b>Bienes primarios</b>	<b>673 536</b>	<b>69.1</b>	<b>787 204</b>	<b>73.4</b>	<b>569 636</b>	<b>63.4</b>	<b>746 380</b>	<b>55.4</b>	<b>406 010</b>	<b>53.0</b>	<b>642 157</b>	<b>55.2</b>	<b>597 579</b>	<b>49.7</b>	<b>616 087</b>	<b>47.6</b>
Agrícolas	658 957	67.6	756 530	70.5	549 370	61.1	727 192	54.0	392 497	51.2	618 231	53.2	574 202	47.8	592 632	45.8
Mineros	2 625	0.3	3 658	0.3	4 387	0.5	3 413	0.3	1 701	0.2	3 087	0.3	3 007	0.3	3 465	0.3
Energéticos	11 954	1.2	27 016	2.5	15 879	1.8	15 775	1.2	11 812	1.5	20 838	1.8	20 370	1.7	19 991	1.5
<b>Bienes industrializados</b>	<b>300 955</b>	<b>30.9</b>	<b>285 342</b>	<b>26.6</b>	<b>329 483</b>	<b>36.6</b>	<b>600 365</b>	<b>44.6</b>	<b>360 672</b>	<b>47.0</b>	<b>520 795</b>	<b>44.8</b>	<b>604 593</b>	<b>50.3</b>	<b>679 126</b>	<b>52.4</b>
Tradicionales	180 872	18.6	177 933	16.6	203 917	22.7	415 353	30.8	251 960	32.9	356 646	30.7	412 483	34.3	457 704	35.3
Alimentos, bebidas y tabaco	91 998	9.4	95 579	8.9	108 244	12.0	257 329	19.1	154 955	20.2	218 676	18.8	251 854	20.9	271 328	20.9
Otros tradicionales	88 873	9.1	82 354	7.7	95 673	10.6	158 024	11.7	97 004	12.7	137 971	11.9	160 629	13.4	186 376	14.4
Con elevadas economías de escala	55 273	5.7	45 631	4.3	52 034	5.8	81 227	6.0	50 703	6.6	84 006	7.2	95 686	8.0	119 481	9.2
Duraderos	2 799	0.3	1 785	0.2	1 892	0.2	2 566	0.2	1 233	0.2	2 302	0.2	2 172	0.2	2 432	0.2
Difusores de progreso técnico	62 012	6.4	59 994	5.6	71 640	8.0	101 219	7.5	56 777	7.4	77 841	6.7	94 253	7.8	99 509	7.7
<b>Otros bienes</b>	<b>30</b>	<b>0.0</b>	<b>34</b>	<b>0.0</b>	<b>62</b>	<b>0.0</b>	<b>99</b>	<b>0.0</b>	<b>10</b>	<b>0.0</b>	<b>19</b>	<b>0.0</b>	<b>21</b>	<b>0.0</b>	<b>78</b>	<b>0.0</b>
<b>Total</b>	<b>974 521</b>	<b>100.0</b>	<b>1 072 580</b>	<b>100.0</b>	<b>899 180</b>	<b>100.0</b>	<b>1 346 844</b>	<b>100.0</b>	<b>766 691</b>	<b>100.0</b>	<b>1 162 970</b>	<b>100.0</b>	<b>1 202 194</b>	<b>100.0</b>	<b>1 295 291</b>	<b>100.0</b>
<b>Importaciones</b>																
<b>Bienes primarios</b>	<b>390 009</b>	<b>30.1</b>	<b>113 499</b>	<b>11.0</b>	<b>144 827</b>	<b>10.0</b>	<b>72 598</b>	<b>5.1</b>	<b>73 142</b>	<b>4.9</b>	<b>190 889</b>	<b>11.6</b>	<b>219 335</b>	<b>11.9</b>	<b>241 685</b>	<b>9.8</b>
Agrícolas	43 188	3.3	32 918	3.2	43 718	3.0	58 239	4.1	54 734	3.7	64 574	3.9	78 365	4.2	85 850	3.5
Mineros	4 503	0.3	3 823	0.4	2 893	0.2	3 325	0.2	4 824	0.3	5 039	0.3	5 588	0.3	6 453	0.3
Energéticos	342 319	26.4	76 759	7.4	98 216	6.8	11 034	0.8	13 584	0.9	121 277	7.4	135 382	7.3	149 381	6.1
<b>Bienes industrializados</b>	<b>906 613</b>	<b>69.9</b>	<b>921 849</b>	<b>89.0</b>	<b>1 303 670</b>	<b>90.0</b>	<b>1 349 506</b>	<b>94.9</b>	<b>1 415 681</b>	<b>95.1</b>	<b>1 457 379</b>	<b>88.4</b>	<b>1 631 016</b>	<b>88.1</b>	<b>2 219 346</b>	<b>90.2</b>
Tradicionales	187 680	14.5	185 622	17.9	266 144	18.4	296 416	20.8	345 009	23.2	286 303	17.4	353 227	19.1	478 116	19.4
Alimentos, bebidas y tabaco	66 807	5.2	75 739	7.3	90 028	6.2	99 135	7.0	124 877	8.4	92 701	5.6	134 288	7.3	182 284	7.4
Otros tradicionales	120 873	9.3	109 882	10.6	176 116	12.2	197 281	13.9	220 132	14.8	193 602	11.7	218 939	11.8	295 832	12.0
Con elevadas economías de escala	466 308	36.0	440 916	42.6	568 325	39.2	547 097	38.5	578 441	38.8	647 842	39.3	710 018	38.4	844 101	34.3
Duraderos	68 145	5.3	59 795	5.8	113 206	7.8	142 932	10.0	110 653	7.4	133 388	8.1	156 279	8.4	295 269	12.0
Difusores de progreso técnico	184 481	14.2	235 517	22.7	355 994	24.6	363 061	25.5	381 578	25.6	389 846	23.6	411 492	22.2	601 860	24.5
<b>Otros bienes</b>	<b>114</b>	<b>0.0</b>	<b>105</b>	<b>0.0</b>	<b>123</b>	<b>0.0</b>	<b>382</b>	<b>0.0</b>	<b>98</b>	<b>0.0</b>	<b>526</b>	<b>0.0</b>	<b>88</b>	<b>0.0</b>	<b>131</b>	<b>0.0</b>
<b>Total</b>	<b>1 296 736</b>	<b>100.0</b>	<b>1 035 453</b>	<b>100.0</b>	<b>1 448 621</b>	<b>100.0</b>	<b>1 422 486</b>	<b>100.0</b>	<b>1 488 921</b>	<b>100.0</b>	<b>1 648 793</b>	<b>100.0</b>	<b>1 850 439</b>	<b>100.0</b>	<b>2 461 162</b>	<b>100.0</b>

Fuente: CEPAL, sobre la base de cifras oficiales.



Cuadro 18A (conclusión)  
**GUATEMALA: COMPOSICION DEL COMERCIO DE BIENES SEGUN CATEGORIAS, 1993-2000**  
*(En miles de dólares y porcentajes)*

	1993		1994		1995		1996		1997		1998		1999		2000	
	Valor	%	Valor	%	Valor	%	Valor	%	Valor	%	Valor	%	Valor	%	Valor	%
<b>Exportaciones</b>																
<b>Bienes primarios</b>	<b>633 622</b>	<b>47.3</b>	<b>711 477</b>	<b>47.4</b>	<b>979 770</b>	<b>50.6</b>	<b>1 010 768</b>	<b>49.8</b>	<b>1 162 437</b>	<b>49.6</b>	<b>1 166 748</b>	<b>45.2</b>	<b>1 176 626</b>	<b>47.9</b>	<b>1 352 892</b>	<b>50.1</b>
Agrícolas	606 485	45.3	683 760	45.5	939 302	48.5	941 764	46.4	1 056 419	45.1	1 100 658	42.6	1 087 499	44.2	1 185 643	43.9
Mineros	4 834	0.4	5 516	0.4	7 632	0.4	8 513	0.4	9 558	0.4	7 652	0.3	6 017	0.2	7 323	0.3
Energéticos	22 303	1.7	22 201	1.5	32 837	1.7	60 491	3.0	96 461	4.1	58 438	2.3	83 111	3.4	159 926	5.9
<b>Bienes industrializados</b>	<b>704 430</b>	<b>52.6</b>	<b>790 851</b>	<b>52.6</b>	<b>955 683</b>	<b>49.4</b>	<b>1 019 757</b>	<b>50.2</b>	<b>1 181 555</b>	<b>50.4</b>	<b>1 414 834</b>	<b>54.8</b>	<b>1 281 526</b>	<b>52.1</b>	<b>1 346 390</b>	<b>49.9</b>
Tradicionales	478 969	35.8	520 362	34.6	625 890	32.3	650 785	32.0	749 684	32.0	929 913	36.0	776 439	31.6	818 382	30.3
Alimentos, bebidas y tabaco	272 994	20.4	298 077	19.8	386 000	19.9	373 588	18.4	451 653	19.3	543 226	21.0	413 322	16.8	419 903	15.6
Otros tradicionales	205 975	15.4	222 285	14.8	239 889	12.4	277 198	13.7	298 030	12.7	386 688	15.0	363 117	14.8	398 479	14.8
Con elevadas economías de escala	126 018	9.4	152 985	10.2	190 364	9.8	225 584	11.1	273 158	11.7	293 950	11.4	318 754	13.0	333 000	12.3
Duraderos	5 467	0.4	9 150	0.6	12 520	0.6	13 767	0.7	12 442	0.5	20 379	0.8	17 502	0.7	13 645	0.5
Difusores de progreso técnico	93 975	7.0	108 354	7.2	126 910	6.6	129 621	6.4	146 272	6.2	170 591	6.6	168 831	6.9	181 363	6.7
<b>Otros bienes</b>	<b>170</b>	<b>0.0</b>	<b>117</b>	<b>0.0</b>	<b>62</b>	<b>0.0</b>	<b>208</b>	<b>0.0</b>	<b>91</b>	<b>0.0</b>	<b>93</b>	<b>0.0</b>	<b>64</b>	<b>0.0</b>	<b>79</b>	<b>0.0</b>
<b>Total</b>	<b>1 338 222</b>	<b>100.0</b>	<b>1 502 445</b>	<b>100.0</b>	<b>1 935 516</b>	<b>100.0</b>	<b>2 030 734</b>	<b>100.0</b>	<b>2 344 084</b>	<b>100.0</b>	<b>2 581 675</b>	<b>100.0</b>	<b>2 458 216</b>	<b>100.0</b>	<b>2 699 361</b>	<b>100.0</b>
<b>Importaciones</b>																
<b>Bienes primarios</b>	<b>242 859</b>	<b>9.1</b>	<b>258 906</b>	<b>9.8</b>	<b>283 557</b>	<b>8.6</b>	<b>368 941</b>	<b>11.7</b>	<b>358 603</b>	<b>9.3</b>	<b>274 861</b>	<b>5.9</b>	<b>347 874</b>	<b>7.6</b>	<b>447 049</b>	<b>9.2</b>
Agrícolas	109 491	4.1	118 469	4.5	128 395	3.9	192 024	6.1	177 797	4.6	134 347	2.9	179 085	3.9	182 617	3.7
Mineros	6 762	0.3	4 076	0.2	5 092	0.2	5 579	0.2	8 059	0.2	7 538	0.2	6 219	0.1	8 360	0.2
Energéticos	126 606	4.7	136 361	5.2	150 070	4.6	171 338	5.4	172 746	4.5	132 976	2.9	162 571	3.6	256 072	5.2
<b>Bienes industrializados</b>	<b>2 424 603</b>	<b>90.9</b>	<b>2 388 009</b>	<b>90.2</b>	<b>3 008 631</b>	<b>91.4</b>	<b>2 776 109</b>	<b>88.2</b>	<b>3 492 979</b>	<b>90.7</b>	<b>4 375 510</b>	<b>94.1</b>	<b>4 205 954</b>	<b>92.4</b>	<b>4 434 709</b>	<b>90.8</b>
Tradicionales	518 844	19.4	590 938	22.3	700 537	21.3	660 023	21.0	908 186	23.6	1 138 225	24.5	1 037 082	22.8	1 129 865	23.1
Alimentos, bebidas y tabaco	181 470	6.8	221 738	8.4	253 447	7.7	253 082	8.0	342 096	8.9	424 684	9.1	399 718	8.8	421 106	8.6
Otros tradicionales	337 374	12.6	369 200	13.9	447 089	13.6	406 941	12.9	566 090	14.7	713 541	15.3	637 364	14.0	708 759	14.5
Con elevadas economías de escala	826 163	31.0	829 184	31.3	1 110 990	33.7	1 028 031	32.7	1 202 020	31.2	1 385 069	29.8	1 280 022	28.1	1 423 608	29.2
Duraderos	436 492	16.4	418 489	15.8	531 340	16.1	416 767	13.2	481 427	12.5	684 497	14.7	611 046	13.4	581 123	11.9
Difusores de progreso técnico	643 104	24.1	549 398	20.8	665 764	20.2	671 288	21.3	901 345	23.4	1 167 720	25.1	1 277 804	28.1	1 300 112	26.6
<b>Otros bienes</b>	<b>159</b>	<b>0.0</b>	<b>268</b>	<b>0.0</b>	<b>214</b>	<b>0.0</b>	<b>1 158</b>	<b>0.0</b>	<b>352</b>	<b>0.0</b>	<b>476</b>	<b>0.0</b>	<b>492</b>	<b>0.0</b>	<b>600</b>	<b>0.0</b>
<b>Total</b>	<b>2 667 621</b>	<b>100.0</b>	<b>2 647 183</b>	<b>100.0</b>	<b>3 292 402</b>	<b>100.0</b>	<b>3 146 208</b>	<b>100.0</b>	<b>3 851 934</b>	<b>100.0</b>	<b>4 650 847</b>	<b>100.0</b>	<b>4 554 320</b>	<b>100.0</b>	<b>4 882 357</b>	<b>100.0</b>

Fuente: CEPAL, sobre la base de cifras oficiales.

Cuadro 18B  
**GUATEMALA: COMPOSICIÓN DE LAS EXPORTACIONES DE BIENES SEGÚN DESTINO Y CATEGORÍAS, 1990**  
 (En miles de dólares y porcentajes)

	Región		Estados Unidos		Japón		Unión Europea		Asia		Otros		Mundo	
	Valor	%	Valor	%	Valor	%	Valor	%	Valor	%	Valor	%	Valor	%
<b>Bienes primarios</b>	<b>54,697</b>	<b>13.6</b>	<b>347,977</b>	<b>75.1</b>	<b>33,421</b>	<b>96.7</b>	<b>147,297</b>	<b>93.4</b>	<b>8,835</b>	<b>54.8</b>	<b>49,931</b>	<b>56.3</b>	<b>642,157</b>	<b>55.2</b>
Agrícolas	52,044	12.9	326,958	70.6	33,421	96.7	147,091	93.3	8,788	54.5	49,929	56.3	618,231	53.2
Mineros	2,653	0.7	181	0.0	0	0.0	205	0.1	47	0.3	2	0.0	3,087	0.3
Energéticos	...	...	20,838	4.5	...	...	...	...	...	...	0	0.0	20,838	1.8
<b>Bienes industrializados</b>	<b>348,042</b>	<b>86.4</b>	<b>115,169</b>	<b>24.9</b>	<b>1,156</b>	<b>3.3</b>	<b>10,413</b>	<b>6.6</b>	<b>7,283</b>	<b>45.2</b>	<b>38,732</b>	<b>43.7</b>	<b>520,795</b>	<b>44.8</b>
Tradicionales	191,166	47.5	111,799	24.1	863	2.5	8,156	5.2	7,171	44.5	37,492	42.3	356,646	30.7
Alimentos, bebidas y tabaco	100,243	24.9	72,330	15.6	44	0.1	2,727	1.7	6,847	42.5	36,484	41.1	218,676	18.8
Otros tradicionales	90,923	22.6	39,469	8.5	819	2.4	5,429	3.4	324	2.0	1,008	1.1	137,971	11.9
Con elevadas economías de escala	78,821	19.6	2,700	0.6	64	0.2	2,134	1.4	...	...	287	0.3	84,006	7.2
Duraderos	2,052	0.5	190	0.0	1	0.0	1	0.0	57	0.4	0	0.0	2,302	0.2
Difusores de progreso técnico	76,002	18.9	481	0.1	228	0.7	122	0.1	55	0.3	953	1.1	77,841	6.7
<b>Otros bienes</b>	<b>8</b>	<b>0.0</b>	<b>7</b>	<b>0.0</b>	<b>0</b>	<b>0.0</b>	<b>3</b>	<b>0.0</b>	<b>0</b>	<b>0.0</b>	<b>0</b>	<b>0.0</b>	<b>19</b>	<b>0.0</b>
<b>Total</b>	<b>402,747</b>	<b>100.0</b>	<b>463,153</b>	<b>100.0</b>	<b>34,577</b>	<b>100.0</b>	<b>157,713</b>	<b>100.0</b>	<b>16,118</b>	<b>100.0</b>	<b>88,663</b>	<b>100.0</b>	<b>1,162,970</b>	<b>100.0</b>

Fuente: CEPAL, sobre la base de cifras oficiales.

Cuadro 18C  
**GUATEMALA: COMPOSICIÓN DE LAS IMPORTACIONES DE BIENES SEGÚN ORIGEN Y CATEGORÍAS, 1990**  
 (En miles de dólares y porcentajes)

	Región		Estados Unidos		Japón		Unión Europea		Asia		Otros		Mundo	
	Valor	%	Valor	%	Valor	%	Valor	%	Valor	%	Valor	%	Valor	%
<b>Bienes primarios</b>	<b>125,030</b>	<b>27.8</b>	<b>59,359</b>	<b>8.9</b>	<b>1</b>	<b>0.0</b>	<b>2,308</b>	<b>0.9</b>	<b>1,406</b>	<b>2.3</b>	<b>2,785</b>	<b>2.3</b>	<b>190,889</b>	<b>11.6</b>
Agrícolas	6,054	1.3	54,181	8.2	1	0.0	2,080	0.8	1,348	2.2	910	0.7	64,574	3.9
Mineros	713	0.2	2,413	0.4	0	0.0	202	0.1	58	0.1	1,653	1.4	5,039	0.3
Energéticos	118,263	26.3	2,766	0.4	...	...	26	0.0	...	...	223	0.2	121,277	7.4
<b>Bienes industrializados</b>	<b>324,934</b>	<b>72.2</b>	<b>604,626</b>	<b>91.0</b>	<b>98,463</b>	<b>100.0</b>	<b>249,601</b>	<b>99.1</b>	<b>60,737</b>	<b>97.7</b>	<b>119,019</b>	<b>97.7</b>	<b>1,457,379</b>	<b>88.4</b>
Tradicionales	109,771	24.4	92,400	13.9	4,853	4.9	44,563	17.7	20,862	33.6	13,855	11.4	286,303	17.4
Alimentos, bebidas y tabaco	25,498	5.7	35,927	5.4	172	0.2	23,846	9.5	1,554	2.5	5,703	4.7	92,701	5.6
Otros tradicionales	84,273	18.7	56,472	8.5	4,682	4.8	20,716	8.2	19,308	31.1	8,151	6.7	193,602	11.7
Con elevadas economías de escala	150,850	33.5	290,672	43.7	10,205	10.4	86,638	34.4	17,936	28.9	91,541	75.2	647,842	39.3
Duraderos	8,265	1.8	51,970	7.8	48,074	48.8	15,008	6.0	9,751	15.7	320	0.3	133,388	8.1
Difusores de progreso técnico	56,048	12.5	169,584	25.5	35,330	35.9	103,393	41.0	12,188	19.6	13,303	10.9	389,846	23.6
<b>Otros bienes</b>	<b>19</b>	<b>0.0</b>	<b>491</b>	<b>0.1</b>	<b>0</b>	<b>0.0</b>	<b>16</b>	<b>0.0</b>	<b>0</b>	<b>0.0</b>	<b>0</b>	<b>0.0</b>	<b>526</b>	<b>0.0</b>
<b>Total</b>	<b>449,982</b>	<b>100.0</b>	<b>664,475</b>	<b>100.0</b>	<b>98,464</b>	<b>100.0</b>	<b>251,926</b>	<b>100.0</b>	<b>62,143</b>	<b>100.0</b>	<b>121,804</b>	<b>100.0</b>	<b>1,648,793</b>	<b>100.0</b>

Fuente: CEPAL, sobre la base de cifras oficiales.

Cuadro 18B (continuación)  
**GUATEMALA: COMPOSICIÓN DE LAS EXPORTACIONES DE BIENES SEGÚN DESTINO Y CATEGORÍAS, 1991**  
 (En miles de dólares y porcentajes)

	Región		Estados Unidos		Japón		Unión Europea		Asia		Otros		Mundo	
	Valor	%	Valor	%	Valor	%	Valor	%	Valor	%	Valor	%	Valor	%
<b>Bienes primarios</b>	<b>52,459</b>	<b>11.3</b>	<b>318,047</b>	<b>70.0</b>	<b>32,207</b>	<b>94.6</b>	<b>137,618</b>	<b>93.9</b>	<b>4,992</b>	<b>94.4</b>	<b>52,258</b>	<b>54.6</b>	<b>597,579</b>	<b>49.7</b>
Agrícolas	49,998	10.7	297,627	65.5	32,176	94.5	137,435	93.7	4,708	89.0	52,257	54.6	574,202	47.8
Mineros	2,461	0.5	49	0.0	30	0.1	183	0.1	284	5.4	0	0.0	3,007	0.3
Energéticos	0	0.0	20,370	4.5	...	...	...	...	...	...	0	0.0	20,370	1.7
<b>Bienes industrializados</b>	<b>413,530</b>	<b>88.7</b>	<b>136,456</b>	<b>30.0</b>	<b>1,853</b>	<b>5.4</b>	<b>9,008</b>	<b>6.1</b>	<b>298</b>	<b>5.6</b>	<b>43,449</b>	<b>45.4</b>	<b>604,593</b>	<b>50.3</b>
Tradicionales	227,655	48.9	133,591	29.4	1,818	5.3	7,759	5.3	93	1.8	41,566	43.4	412,483	34.3
Alimentos, bebidas y tabaco	115,579	24.8	93,969	20.7	159	0.5	1,662	1.1	...	...	40,486	42.3	251,854	20.9
Otros tradicionales	112,077	24.1	39,622	8.7	1,659	4.9	6,097	4.2	93	1.8	1,081	1.1	160,629	13.4
Con elevadas economías de escala	91,982	19.7	2,335	0.5	29	0.1	1,053	0.7	197	3.7	91	0.1	95,686	8.0
Duraderos	2,021	0.4	81	0.0	4	0.0	45	0.0	3	0.1	18	0.0	2,172	0.2
Difusores de progreso técnico	91,873	19.7	449	0.1	2	0.0	151	0.1	5	0.1	1,773	1.9	94,253	7.8
<b>Otros bienes</b>	<b>5</b>	<b>0.0</b>	<b>5</b>	<b>0.0</b>	<b>0</b>	<b>0.0</b>	<b>10</b>	<b>0.0</b>	<b>0</b>	<b>0.0</b>	<b>1</b>	<b>0.0</b>	<b>21</b>	<b>0.0</b>
<b>Total</b>	<b>465,994</b>	<b>100.0</b>	<b>454,508</b>	<b>100.0</b>	<b>34,060</b>	<b>100.0</b>	<b>146,635</b>	<b>100.0</b>	<b>5,290</b>	<b>100.0</b>	<b>95,707</b>	<b>100.0</b>	<b>1,202,194</b>	<b>100.0</b>

Fuente: CEPAL, sobre la base de cifras oficiales.

Cuadro 18C (continuación)  
**GUATEMALA: COMPOSICIÓN DE LAS IMPORTACIONES DE BIENES SEGÚN ORIGEN Y CATEGORÍAS, 1991**  
 (En miles de dólares y porcentajes)

	Región		Estados Unidos		Japón		Unión Europea		Asia		Otros		Mundo	
	Valor	%	Valor	%	Valor	%	Valor	%	Valor	%	Valor	%	Valor	%
<b>Bienes primarios</b>	<b>130,988</b>	<b>25.8</b>	<b>74,270</b>	<b>9.4</b>	<b>15</b>	<b>0.0</b>	<b>2,507</b>	<b>1.0</b>	<b>3,259</b>	<b>4.7</b>	<b>8,297</b>	<b>7.5</b>	<b>219,335</b>	<b>11.9</b>
Agrícolas	9,370	1.8	62,930	8.0	2	0.0	2,134	0.8	3,164	4.5	765	0.7	78,365	4.2
Mineros	1,684	0.3	2,954	0.4	13	0.0	373	0.1	95	0.1	470	0.4	5,588	0.3
Energéticos	119,934	23.6	8,386	1.1	...	...	...	...	...	...	7,062	6.4	135,382	7.3
<b>Bienes industrializados</b>	<b>376,392</b>	<b>74.2</b>	<b>714,558</b>	<b>90.6</b>	<b>121,896</b>	<b>100.0</b>	<b>249,487</b>	<b>99.0</b>	<b>66,700</b>	<b>95.3</b>	<b>101,984</b>	<b>92.5</b>	<b>1,631,016</b>	<b>88.1</b>
Tradicionales	131,601	25.9	127,670	16.2	5,240	4.3	50,721	20.1	28,874	41.3	9,121	8.3	353,227	19.1
Alimentos, bebidas y tabaco	35,951	7.1	61,773	7.8	198	0.2	29,158	11.6	2,605	3.7	4,604	4.2	134,288	7.3
Otros tradicionales	95,650	18.9	65,897	8.4	5,042	4.1	21,563	8.6	26,269	37.5	4,518	4.1	218,939	11.8
Con elevadas economías de escala	171,794	33.9	332,849	42.2	14,022	11.5	99,890	39.6	17,799	25.4	73,664	66.8	710,018	38.4
Duraderos	9,369	1.8	64,007	8.1	61,868	50.7	13,717	5.4	6,802	9.7	516	0.5	156,279	8.4
Difusores de progreso técnico	63,629	12.5	190,032	24.1	40,765	33.4	85,159	33.8	13,225	18.9	18,682	16.9	411,492	22.2
<b>Otros bienes</b>	<b>32</b>	<b>0.0</b>	<b>43</b>	<b>0.0</b>	<b>0</b>	<b>0.0</b>	<b>9</b>	<b>0.0</b>	<b>4</b>	<b>0.0</b>	<b>0</b>	<b>0.0</b>	<b>88</b>	<b>0.0</b>
<b>Total</b>	<b>507,411</b>	<b>100.0</b>	<b>788,871</b>	<b>100.0</b>	<b>121,911</b>	<b>100.0</b>	<b>252,003</b>	<b>100.0</b>	<b>69,963</b>	<b>100.0</b>	<b>110,280</b>	<b>100.0</b>	<b>1,850,439</b>	<b>100.0</b>

Fuente: CEPAL, sobre la base de cifras oficiales.

Cuadro 18B (continuación)  
**GUATEMALA: COMPOSICIÓN DE LAS EXPORTACIONES DE BIENES SEGÚN DESTINO Y CATEGORÍAS, 1992**  
 (En miles de dólares y porcentajes)

	Región		Estados Unidos		Japón		Unión Europea		Asia		Otros		Mundo	
	Valor	%	Valor	%	Valor	%	Valor	%	Valor	%	Valor	%	Valor	%
<b>Bienes primarios</b>	<b>50,317</b>	<b>9.4</b>	<b>350,477</b>	<b>76.3</b>	<b>21,117</b>	<b>96.3</b>	<b>142,778</b>	<b>93.5</b>	<b>3,665</b>	<b>87.0</b>	<b>47,732</b>	<b>39.3</b>	<b>616,087</b>	<b>47.6</b>
Agrícolas	47,351	8.8	330,455	72.0	21,083	96.1	142,571	93.4	3,475	82.5	47,697	39.3	592,632	45.8
Mineros	2,966	0.6	32	0.0	34	0.2	207	0.1	190	4.5	36	0.0	3,465	0.3
Energéticos	...	...	19,991	4.4	...	...	...	...	...	...	0	0.0	19,991	1.5
<b>Bienes industrializados</b>	<b>485,522</b>	<b>90.6</b>	<b>108,554</b>	<b>23.6</b>	<b>805</b>	<b>3.7</b>	<b>9,930</b>	<b>6.5</b>	<b>545</b>	<b>13.0</b>	<b>73,770</b>	<b>60.7</b>	<b>679,126</b>	<b>52.4</b>
Tradicionales	271,639	50.7	102,606	22.3	793	3.6	9,648	6.3	181	4.3	72,839	59.9	457,704	35.3
Alimentos, bebidas y tabaco	129,670	24.2	67,093	14.6	23	0.1	2,697	1.8	...	...	71,845	59.1	271,328	20.9
Otros tradicionales	141,969	26.5	35,513	7.7	770	3.5	6,951	4.6	181	4.3	993	0.8	186,376	14.4
Con elevadas economías de escala	113,859	21.2	4,504	1.0	1	0.0	100	0.1	343	8.1	674	0.6	119,481	9.2
Duraderos	2,239	0.4	59	0.0	5	0.0	128	0.1	...	...	1	0.0	2,432	0.2
Difusores de progreso técnico	97,785	18.2	1,385	0.3	7	0.0	54	0.0	22	0.5	256	0.2	99,509	7.7
<b>Otros bienes</b>	<b>10</b>	<b>0.0</b>	<b>62</b>	<b>0.0</b>	<b>5</b>	<b>0.0</b>	<b>0</b>	<b>0.0</b>	<b>0</b>	<b>0.0</b>	<b>0</b>	<b>0.0</b>	<b>78</b>	<b>0.0</b>
<b>Total</b>	<b>535,849</b>	<b>100.0</b>	<b>459,093</b>	<b>100.0</b>	<b>21,928</b>	<b>100.0</b>	<b>152,708</b>	<b>100.0</b>	<b>4,210</b>	<b>100.0</b>	<b>121,503</b>	<b>100.0</b>	<b>1,295,291</b>	<b>100.0</b>

Fuente: CEPAL, sobre la base de cifras oficiales.

Cuadro 18C (continuación)  
**GUATEMALA: COMPOSICIÓN DE LAS IMPORTACIONES DE BIENES SEGÚN ORIGEN Y CATEGORÍAS, 1992**  
 (En miles de dólares y porcentajes)

	Región		Estados Unidos		Japón		Unión Europea		Asia		Otros		Mundo	
	Valor	%	Valor	%	Valor	%	Valor	%	Valor	%	Valor	%	Valor	%
<b>Bienes primarios</b>	<b>161,106</b>	<b>22.9</b>	<b>69,544</b>	<b>6.2</b>	<b>0</b>	<b>0.0</b>	<b>2,301</b>	<b>0.8</b>	<b>1,388</b>	<b>1.6</b>	<b>7,345</b>	<b>7.1</b>	<b>241,685</b>	<b>9.8</b>
Agrícolas	16,627	2.4	58,768	5.3	0	0.0	1,831	0.6	1,336	1.6	7,289	7.1	85,850	3.5
Mineros	1,826	0.3	4,059	0.4	...	...	460	0.2	52	0.1	56	0.1	6,453	0.3
Energéticos	142,654	20.3	6,717	0.6	...	...	10	0.0	...	...	0	0.0	149,381	6.1
<b>Bienes industrializados</b>	<b>543,123</b>	<b>77.1</b>	<b>1,047,154</b>	<b>93.8</b>	<b>146,653</b>	<b>100.0</b>	<b>303,585</b>	<b>99.2</b>	<b>83,189</b>	<b>98.4</b>	<b>95,642</b>	<b>92.9</b>	<b>2,219,346</b>	<b>90.2</b>
Tradicionales	195,923	27.8	166,229	14.9	5,353	3.7	62,553	20.4	39,288	46.4	8,771	8.5	478,116	19.4
Alimentos, bebidas y tabaco	61,540	8.7	77,470	6.9	103	0.1	35,083	11.5	4,426	5.2	3,663	3.6	182,284	7.4
Otros tradicionales	134,384	19.1	88,759	7.9	5,250	3.6	27,470	9.0	34,862	41.2	5,108	5.0	295,832	12.0
Con elevadas economías de escala	217,625	30.9	421,903	37.8	19,670	13.4	107,168	35.0	16,093	19.0	61,641	59.9	844,101	34.3
Duraderos	20,168	2.9	175,181	15.7	75,843	51.7	13,684	4.5	9,227	10.9	1,168	1.1	295,269	12.0
Difusores de progreso técnico	109,407	15.5	283,842	25.4	45,786	31.2	120,181	39.3	18,582	22.0	24,062	23.4	601,860	24.5
<b>Otros bienes</b>	<b>9</b>	<b>0.0</b>	<b>88</b>	<b>0.0</b>	<b>0</b>	<b>0.0</b>	<b>30</b>	<b>0.0</b>	<b>5</b>	<b>0.0</b>	<b>0</b>	<b>0.0</b>	<b>131</b>	<b>0.0</b>
<b>Total</b>	<b>704,238</b>	<b>100.0</b>	<b>1,116,786</b>	<b>100.0</b>	<b>146,653</b>	<b>100.0</b>	<b>305,916</b>	<b>100.0</b>	<b>84,582</b>	<b>100.0</b>	<b>102,986</b>	<b>100.0</b>	<b>2,461,162</b>	<b>100.0</b>

Fuente: CEPAL, sobre la base de cifras oficiales.

Cuadro 18B (continuación)  
**GUATEMALA: COMPOSICIÓN DE LAS EXPORTACIONES DE BIENES SEGÚN DESTINO Y CATEGORÍAS, 1993**  
*(En miles de dólares y porcentajes)*

	Región		Estados Unidos		Japón		Unión Europea		Asia		Otros		Mundo	
	Valor	%	Valor	%	Valor	%	Valor	%	Valor	%	Valor	%	Valor	%
<b>Bienes primarios</b>	<b>43,909</b>	<b>7.9</b>	<b>362,484</b>	<b>71.0</b>	<b>22,294</b>	<b>95.9</b>	<b>153,299</b>	<b>93.7</b>	<b>6,251</b>	<b>78.5</b>	<b>45,384</b>	<b>57.8</b>	<b>633,622</b>	<b>47.3</b>
Agrícolas	39,342	7.1	340,120	66.6	22,280	95.8	153,202	93.7	6,227	78.1	45,316	57.7	606,485	45.3
Mineros	4,555	0.8	74	0.0	15	0.1	97	0.1	24	0.3	69	0.1	4,834	0.4
Energéticos	13	0.0	22,291	4.4	...	...	...	...	...	...	0	0.0	22,303	1.7
<b>Bienes industrializados</b>	<b>510,441</b>	<b>92.1</b>	<b>147,940</b>	<b>29.0</b>	<b>960</b>	<b>4.1</b>	<b>10,222</b>	<b>6.3</b>	<b>1,716</b>	<b>21.5</b>	<b>33,152</b>	<b>42.2</b>	<b>704,430</b>	<b>52.6</b>
Tradicionales	295,453	53.3	140,919	27.6	881	3.8	9,553	5.8	1,679	21.1	30,484	38.8	478,969	35.8
Alimentos, bebidas y tabaco	137,678	24.8	100,711	19.7	29	0.1	4,262	2.6	1,500	18.8	28,814	36.7	272,994	20.4
Otros tradicionales	157,775	28.5	40,207	7.9	852	3.7	5,291	3.2	179	2.3	1,670	2.1	205,975	15.4
Con elevadas economías de escala	118,313	21.3	5,177	1.0	75	0.3	510	0.3	24	0.3	1,919	2.4	126,018	9.4
Duraderos	4,948	0.9	71	0.0	3	0.0	34	0.0	0	0.0	411	0.5	5,467	0.4
Difusores de progreso técnico	91,726	16.5	1,774	0.3	0	0.0	125	0.1	13	0.2	338	0.4	93,975	7.0
<b>Otros bienes</b>	<b>28</b>	<b>0.0</b>	<b>138</b>	<b>0.0</b>	<b>0</b>	<b>0.0</b>	<b>3</b>	<b>0.0</b>	<b>1</b>	<b>0.0</b>	<b>0</b>	<b>0.0</b>	<b>170</b>	<b>0.0</b>
<b>Total</b>	<b>554,378</b>	<b>100.0</b>	<b>510,562</b>	<b>100.0</b>	<b>23,254</b>	<b>100.0</b>	<b>163,525</b>	<b>100.0</b>	<b>7,968</b>	<b>100.0</b>	<b>78,536</b>	<b>100.0</b>	<b>1,338,222</b>	<b>100.0</b>

Fuente: CEPAL, sobre la base de cifras oficiales.

Cuadro 18C (continuación)  
**GUATEMALA: COMPOSICIÓN DE LAS IMPORTACIONES DE BIENES SEGÚN ORIGEN Y CATEGORÍAS, 1993**  
*(En miles de dólares y porcentajes)*

	Región		Estados Unidos		Japón		Unión Europea		Asia		Otros		Mundo	
	Valor	%	Valor	%	Valor	%	Valor	%	Valor	%	Valor	%	Valor	%
<b>Bienes primarios</b>	<b>133,948</b>	<b>18.6</b>	<b>100,495</b>	<b>7.7</b>	<b>2</b>	<b>0.0</b>	<b>3,373</b>	<b>1.1</b>	<b>234</b>	<b>0.2</b>	<b>4,807</b>	<b>4.7</b>	<b>242,859</b>	<b>9.1</b>
Agrícolas	10,245	1.4	91,719	7.0	2	0.0	3,067	1.0	215	0.2	4,244	4.1	109,491	4.1
Mineros	1,958	0.3	3,968	0.3	1	0.0	253	0.1	19	0.0	563	0.5	6,762	0.3
Energéticos	121,745	16.9	4,808	0.4	0	0.0	53	0.0	...	...	0	0.0	126,606	4.7
<b>Bienes industrializados</b>	<b>586,740</b>	<b>81.4</b>	<b>1,212,726</b>	<b>92.3</b>	<b>137,971</b>	<b>100.0</b>	<b>294,936</b>	<b>98.9</b>	<b>94,601</b>	<b>99.7</b>	<b>97,629</b>	<b>95.3</b>	<b>2,424,603</b>	<b>90.9</b>
Tradicionales	210,722	29.2	187,103	14.2	5,419	3.9	65,632	22.0	42,075	44.4	7,893	7.7	518,844	19.4
Alimentos, bebidas y tabaco	67,452	9.4	75,327	5.7	90	0.1	31,717	10.6	5,518	5.8	1,366	1.3	181,470	6.8
Otros tradicionales	143,271	19.9	111,776	8.5	5,329	3.9	33,914	11.4	36,557	38.5	6,527	6.4	337,374	12.6
Con elevadas economías de escala	216,203	30.0	411,344	31.3	13,630	9.9	104,874	35.2	20,924	22.1	59,188	57.8	826,163	31.0
Duraderos	42,282	5.9	276,302	21.0	85,040	61.6	15,725	5.3	13,692	14.4	3,451	3.4	436,492	16.4
Difusores de progreso técnico	117,532	16.3	337,977	25.7	33,882	24.6	108,706	36.4	17,910	18.9	27,097	26.5	643,104	24.1
<b>Otros bienes</b>	<b>113</b>	<b>0.0</b>	<b>29</b>	<b>0.0</b>	<b>0</b>	<b>0.0</b>	<b>7</b>	<b>0.0</b>	<b>11</b>	<b>0.0</b>	<b>0</b>	<b>0.0</b>	<b>159</b>	<b>0.0</b>
<b>Total</b>	<b>720,800</b>	<b>100.0</b>	<b>1,313,249</b>	<b>100.0</b>	<b>137,973</b>	<b>100.0</b>	<b>298,317</b>	<b>100.0</b>	<b>94,846</b>	<b>100.0</b>	<b>102,436</b>	<b>100.0</b>	<b>2,667,621</b>	<b>100.0</b>

Fuente: CEPAL, sobre la base de cifras oficiales.

Cuadro 18B (continuación)  
**GUATEMALA: COMPOSICIÓN DE LAS EXPORTACIONES DE BIENES SEGÚN DESTINO Y CATEGORÍAS, 1994**  
 (En miles de dólares y porcentajes)

	Región		Estados Unidos		Japón		Unión Europea		Asia		Otros		Mundo	
	Valor	%	Valor	%	Valor	%	Valor	%	Valor	%	Valor	%	Valor	%
<b>Bienes primarios</b>	<b>50,812</b>	<b>7.5</b>	<b>393,465</b>	<b>81.4</b>	<b>38,316</b>	<b>98.8</b>	<b>171,953</b>	<b>94.3</b>	<b>3,862</b>	<b>29.1</b>	<b>53,069</b>	<b>49.5</b>	<b>711,477</b>	<b>47.4</b>
Agrícolas	46,119	6.8	370,791	76.7	38,288	98.7	171,714	94.2	3,786	28.5	53,062	49.5	683,760	45.5
Mineros	4,685	0.7	481	0.1	28	0.1	239	0.1	76	0.6	7	0.0	5,516	0.4
Energéticos	8	0.0	22,193	4.6	...	...	...	...	...	...	0	0.0	22,201	1.5
<b>Bienes industrializados</b>	<b>626,524</b>	<b>92.5</b>	<b>89,836</b>	<b>18.6</b>	<b>484</b>	<b>1.2</b>	<b>10,390</b>	<b>5.7</b>	<b>9,428</b>	<b>70.9</b>	<b>54,189</b>	<b>50.5</b>	<b>790,851</b>	<b>52.6</b>
Tradicionales	368,639	54.4	83,384	17.2	436	1.1	8,330	4.6	9,178	69.1	50,395	47.0	520,362	34.6
Alimentos, bebidas y tabaco	190,163	28.1	47,251	9.8	36	0.1	2,986	1.6	9,013	67.8	48,628	45.3	298,077	19.8
Otros tradicionales	178,476	26.3	36,133	7.5	400	1.0	5,344	2.9	165	1.2	1,767	1.6	222,285	14.8
Con elevadas economías de escala	143,230	21.1	4,629	1.0	22	0.1	1,930	1.1	237	1.8	2,937	2.7	152,985	10.2
Duraderos	8,778	1.3	294	0.1	3	0.0	43	0.0	...	...	32	0.0	9,150	0.6
Difusores de progreso técnico	105,877	15.6	1,529	0.3	23	0.1	87	0.0	13	0.1	825	0.8	108,354	7.2
<b>Otros bienes</b>	<b>1</b>	<b>0.0</b>	<b>104</b>	<b>0.0</b>	<b>0</b>	<b>0.0</b>	<b>12</b>	<b>0.0</b>	<b>0</b>	<b>0.0</b>	<b>0</b>	<b>0.0</b>	<b>117</b>	<b>0.0</b>
<b>Total</b>	<b>677,337</b>	<b>100.0</b>	<b>483,405</b>	<b>100.0</b>	<b>38,800</b>	<b>100.0</b>	<b>182,355</b>	<b>100.0</b>	<b>13,290</b>	<b>100.0</b>	<b>107,258</b>	<b>100.0</b>	<b>1,502,445</b>	<b>100.0</b>

Fuente: CEPAL, sobre la base de cifras oficiales.

Cuadro 18C (continuación)  
**GUATEMALA: COMPOSICIÓN DE LAS IMPORTACIONES DE BIENES SEGÚN ORIGEN Y CATEGORÍAS, 1994**  
 (En miles de dólares y porcentajes)

	Región		Estados Unidos		Japón		Unión Europea		Asia		Otros		Mundo	
	Valor	%	Valor	%	Valor	%	Valor	%	Valor	%	Valor	%	Valor	%
<b>Bienes primarios</b>	<b>147,305</b>	<b>18.2</b>	<b>93,349</b>	<b>8.0</b>	<b>2</b>	<b>0.0</b>	<b>9,808</b>	<b>3.1</b>	<b>272</b>	<b>0.3</b>	<b>8,170</b>	<b>5.0</b>	<b>258,906</b>	<b>9.8</b>
Agrícolas	12,923	1.6	87,753	7.5	1	0.0	9,427	3.0	243	0.3	8,122	5.0	118,469	4.5
Mineros	1,348	0.2	2,328	0.2	1	0.0	322	0.1	29	0.0	48	0.0	4,076	0.2
Energéticos	133,034	16.4	3,268	0.3	...	...	59	0.0	...	...	0	0.0	136,361	5.2
<b>Bienes industrializados</b>	<b>662,872</b>	<b>81.8</b>	<b>1,075,564</b>	<b>92.0</b>	<b>100,616</b>	<b>100.0</b>	<b>303,199</b>	<b>96.9</b>	<b>91,787</b>	<b>99.7</b>	<b>153,971</b>	<b>95.0</b>	<b>2,388,009</b>	<b>90.2</b>
Tradicionales	256,539	31.7	203,454	17.4	4,188	4.2	65,842	21.0	46,735	50.8	14,180	8.7	590,938	22.3
Alimentos, bebidas y tabaco	88,090	10.9	82,962	7.1	68	0.1	34,307	11.0	8,613	9.4	7,698	4.7	221,738	8.4
Otros tradicionales	168,449	20.8	120,492	10.3	4,120	4.1	31,535	10.1	38,122	41.4	6,482	4.0	369,200	13.9
Con elevadas economías de escala	239,208	29.5	323,202	27.6	10,286	10.2	117,167	37.4	16,122	17.5	123,199	76.0	829,184	31.3
Duraderos	44,041	5.4	274,398	23.5	62,943	62.6	19,214	6.1	14,221	15.4	3,672	2.3	418,489	15.8
Difusores de progreso técnico	123,084	15.2	274,510	23.5	23,199	23.1	100,976	32.3	14,709	16.0	12,920	8.0	549,398	20.8
<b>Otros bienes</b>	<b>176</b>	<b>0.0</b>	<b>81</b>	<b>0.0</b>	<b>0</b>	<b>0.0</b>	<b>9</b>	<b>0.0</b>	<b>0</b>	<b>0.0</b>	<b>2</b>	<b>0.0</b>	<b>268</b>	<b>0.0</b>
<b>Total</b>	<b>810,353</b>	<b>100.0</b>	<b>1,168,994</b>	<b>100.0</b>	<b>100,618</b>	<b>100.0</b>	<b>313,016</b>	<b>100.0</b>	<b>92,059</b>	<b>100.0</b>	<b>162,143</b>	<b>100.0</b>	<b>2,647,183</b>	<b>100.0</b>

Fuente: CEPAL, sobre la base de cifras oficiales.

Cuadro 18B (continuación)  
**GUATEMALA: COMPOSICIÓN DE LAS EXPORTACIONES DE BIENES SEGÚN DESTINO Y CATEGORÍAS, 1995**  
 (En miles de dólares y porcentajes)

	Región		Estados Unidos		Japón		Unión Europea		Asia		Otros		Mundo	
	Valor	%	Valor	%	Valor	%	Valor	%	Valor	%	Valor	%	Valor	%
<b>Bienes primarios</b>	<b>63,280</b>	<b>8.2</b>	<b>491,867</b>	<b>81.2</b>	<b>53,132</b>	<b>99.3</b>	<b>293,194</b>	<b>96.5</b>	<b>7,554</b>	<b>8.0</b>	<b>70,743</b>	<b>68.2</b>	<b>979,770</b>	<b>50.6</b>
Agrícolas	57,516	7.4	458,290	75.6	53,123	99.3	292,181	96.2	7,449	7.9	70,743	68.2	939,302	48.5
Mineros	5,762	0.7	743	0.1	9	0.0	1,013	0.3	105	0.1	0	0.0	7,632	0.4
Energéticos	2	0.0	32,835	5.4	...	...	...	...	...	...	0	0.0	32,837	1.7
<b>Bienes industrializados</b>	<b>710,770</b>	<b>91.8</b>	<b>113,920</b>	<b>18.8</b>	<b>382</b>	<b>0.7</b>	<b>10,594</b>	<b>3.5</b>	<b>86,986</b>	<b>92.0</b>	<b>33,031</b>	<b>31.8</b>	<b>955,683</b>	<b>49.4</b>
Tradicionales	398,312	51.5	101,747	16.8	258	0.5	8,736	2.9	86,468	91.5	30,370	29.3	625,890	32.3
Alimentos, bebidas y tabaco	207,091	26.8	60,258	9.9	62	0.1	3,332	1.1	86,216	91.2	29,041	28.0	386,000	19.9
Otros tradicionales	191,221	24.7	41,488	6.8	196	0.4	5,404	1.8	252	0.3	1,329	1.3	239,889	12.4
Con elevadas economías de escala	176,238	22.8	10,053	1.7	25	0.0	1,469	0.5	510	0.5	2,070	2.0	190,364	9.8
Duraderos	12,206	1.6	190	0.0	2	0.0	97	0.0	0	0.0	26	0.0	12,520	0.6
Difusores de progreso técnico	124,015	16.0	1,931	0.3	98	0.2	293	0.1	8	0.0	565	0.5	126,910	6.6
<b>Otros bienes</b>	<b>2</b>	<b>0.0</b>	<b>48</b>	<b>0.0</b>	<b>0</b>	<b>0.0</b>	<b>4</b>	<b>0.0</b>	<b>6</b>	<b>0.0</b>	<b>2</b>	<b>0.0</b>	<b>62</b>	<b>0.0</b>
<b>Total</b>	<b>774,053</b>	<b>100.0</b>	<b>605,835</b>	<b>100.0</b>	<b>53,514</b>	<b>100.0</b>	<b>303,792</b>	<b>100.0</b>	<b>94,546</b>	<b>100.0</b>	<b>103,776</b>	<b>100.0</b>	<b>1,935,516</b>	<b>100.0</b>

Fuente: CEPAL, sobre la base de cifras oficiales.

Cuadro 18C (continuación)  
**GUATEMALA: COMPOSICIÓN DE LAS IMPORTACIONES DE BIENES SEGÚN ORIGEN Y CATEGORÍAS, 1995**  
 (En miles de dólares y porcentajes)

	Región		Estados Unidos		Japón		Unión Europea		Asia		Otros		Mundo	
	Valor	%	Valor	%	Valor	%	Valor	%	Valor	%	Valor	%	Valor	%
<b>Bienes primarios</b>	<b>165,239</b>	<b>16.6</b>	<b>102,809</b>	<b>7.0</b>	<b>23</b>	<b>0.0</b>	<b>2,932</b>	<b>0.9</b>	<b>495</b>	<b>0.4</b>	<b>12,059</b>	<b>5.4</b>	<b>283,557</b>	<b>8.6</b>
Agrícolas	17,823	1.8	96,024	6.5	23	0.0	2,441	0.7	406	0.3	11,678	5.2	128,395	3.9
Mineros	2,029	0.2	2,505	0.2	...	...	417	0.1	89	0.1	52	0.0	5,092	0.2
Energéticos	145,387	14.6	4,280	0.3	...	...	74	0.0	0	0.0	329	0.1	150,070	4.6
<b>Bienes industrializados</b>	<b>832,526</b>	<b>83.4</b>	<b>1,375,523</b>	<b>93.0</b>	<b>121,134</b>	<b>100.0</b>	<b>340,961</b>	<b>99.1</b>	<b>128,087</b>	<b>99.6</b>	<b>210,400</b>	<b>94.6</b>	<b>3,008,631</b>	<b>91.4</b>
Tradicionales	272,293	27.3	273,508	18.5	4,779	3.9	78,620	22.9	60,122	46.8	11,215	5.0	700,537	21.3
Alimentos, bebidas y tabaco	91,387	9.2	110,401	7.5	14	0.0	39,249	11.4	9,454	7.4	2,942	1.3	253,447	7.7
Otros tradicionales	180,905	18.1	163,107	11.0	4,765	3.9	39,371	11.4	50,668	39.4	8,273	3.7	447,089	13.6
Con elevadas economías de escala	322,394	32.3	436,589	29.5	13,316	11.0	136,599	39.7	25,117	19.5	176,975	79.6	1,110,990	33.7
Duraderos	90,119	9.0	323,002	21.8	74,429	61.4	19,468	5.7	22,235	17.3	2,088	0.9	531,340	16.1
Difusores de progreso técnico	147,720	14.8	342,425	23.2	28,611	23.6	106,275	30.9	20,613	16.0	20,122	9.0	665,764	20.2
<b>Otros bienes</b>	<b>118</b>	<b>0.0</b>	<b>80</b>	<b>0.0</b>	<b>0</b>	<b>0.0</b>	<b>14</b>	<b>0.0</b>	<b>0</b>	<b>0.0</b>	<b>2</b>	<b>0.0</b>	<b>214</b>	<b>0.0</b>
<b>Total</b>	<b>997,883</b>	<b>100.0</b>	<b>1,478,411</b>	<b>100.0</b>	<b>121,157</b>	<b>100.0</b>	<b>343,907</b>	<b>100.0</b>	<b>128,582</b>	<b>100.0</b>	<b>222,461</b>	<b>100.0</b>	<b>3,292,402</b>	<b>100.0</b>

Fuente: CEPAL, sobre la base de cifras oficiales.

Cuadro 18B (continuación)  
**GUATEMALA: COMPOSICIÓN DE LAS EXPORTACIONES DE BIENES SEGÚN DESTINO Y CATEGORÍAS, 1996**  
*(En miles de dólares y porcentajes)*

	Región		Estados Unidos		Japón		Unión Europea		Asia		Otros		Mundo	
	Valor	%	Valor	%	Valor	%	Valor	%	Valor	%	Valor	%	Valor	%
<b>Bienes primarios</b>	<b>76,907</b>	<b>9.3</b>	<b>552,980</b>	<b>74.1</b>	<b>41,384</b>	<b>98.3</b>	<b>254,605</b>	<b>93.8</b>	<b>8,793</b>	<b>76.4</b>	<b>76,098</b>	<b>57.0</b>	<b>1,010,768</b>	<b>49.8</b>
Agrícolas	71,418	8.7	491,287	65.8	41,374	98.3	252,903	93.1	8,684	75.4	76,098	57.0	941,764	46.4
Mineros	5,346	0.6	1,345	0.2	11	0.0	1,702	0.6	109	0.9	0	0.0	8,513	0.4
Energéticos	144	0.0	60,348	8.1	...	...	...	...	...	...	0	0.0	60,491	3.0
<b>Bienes industrializados</b>	<b>748,336</b>	<b>90.7</b>	<b>193,599</b>	<b>25.9</b>	<b>705</b>	<b>1.7</b>	<b>16,959</b>	<b>6.2</b>	<b>2,716</b>	<b>23.6</b>	<b>57,442</b>	<b>43.0</b>	<b>1,019,757</b>	<b>50.2</b>
Tradicionales	415,979	50.4	166,501	22.3	367	0.9	12,640	4.7	2,070	18.0	53,229	39.9	650,785	32.0
Alimentos, bebidas y tabaco	214,715	26.0	100,654	13.5	130	0.3	4,895	1.8	1,774	15.4	51,421	38.5	373,588	18.4
Otros tradicionales	201,264	24.4	65,847	8.8	237	0.6	7,745	2.9	296	2.6	1,809	1.4	277,198	13.7
Con elevadas economías de escala	195,736	23.7	23,388	3.1	0	0.0	3,016	1.1	223	1.9	3,221	2.4	225,584	11.1
Duraderos	12,909	1.6	348	0.0	121	0.3	311	0.1	...	...	78	0.1	13,767	0.7
Difusores de progreso técnico	123,713	15.0	3,363	0.5	217	0.5	992	0.4	423	3.7	914	0.7	129,621	6.4
<b>Otros bienes</b>	<b>32</b>	<b>0.0</b>	<b>154</b>	<b>0.0</b>	<b>4</b>	<b>0.0</b>	<b>7</b>	<b>0.0</b>	<b>6</b>	<b>0.1</b>	<b>6</b>	<b>0.0</b>	<b>208</b>	<b>0.0</b>
<b>Total</b>	<b>825,276</b>	<b>100.0</b>	<b>746,733</b>	<b>100.0</b>	<b>42,093</b>	<b>100.0</b>	<b>271,571</b>	<b>100.0</b>	<b>11,515</b>	<b>100.0</b>	<b>133,547</b>	<b>100.0</b>	<b>2,030,734</b>	<b>100.0</b>

Fuente: CEPAL, sobre la base de cifras oficiales.

Cuadro 18C (continuación)  
**GUATEMALA: COMPOSICIÓN DE LAS IMPORTACIONES DE BIENES SEGÚN ORIGEN Y CATEGORÍAS, 1996**  
*(En miles de dólares y porcentajes)*

	Región		Estados Unidos		Japón		Unión Europea		Asia		Otros		Mundo	
	Valor	%	Valor	%	Valor	%	Valor	%	Valor	%	Valor	%	Valor	%
<b>Bienes primarios</b>	<b>191,460</b>	<b>19.9</b>	<b>145,340</b>	<b>10.3</b>	<b>5</b>	<b>0.0</b>	<b>2,975</b>	<b>0.9</b>	<b>378</b>	<b>0.3</b>	<b>28,784</b>	<b>12.9</b>	<b>368,941</b>	<b>11.7</b>
Agrícolas	22,662	2.4	138,954	9.9	4	0.0	1,953	0.6	341	0.3	28,110	12.6	192,024	6.1
Mineros	1,406	0.1	3,441	0.2	1	0.0	635	0.2	36	0.0	60	0.0	5,579	0.2
Energéticos	167,392	17.4	2,945	0.2	...	...	387	0.1	1	0.0	614	0.3	171,338	5.4
<b>Bienes industrializados</b>	<b>772,266</b>	<b>80.1</b>	<b>1,263,101</b>	<b>89.6</b>	<b>99,315</b>	<b>100.0</b>	<b>334,321</b>	<b>99.1</b>	<b>112,099</b>	<b>99.7</b>	<b>195,008</b>	<b>87.1</b>	<b>2,776,109</b>	<b>88.2</b>
Tradicionales	250,928	26.0	261,267	18.5	3,905	3.9	75,736	22.5	52,951	47.1	15,237	6.8	660,023	21.0
Alimentos, bebidas y tabaco	88,787	9.2	108,121	7.7	6	0.0	38,052	11.3	12,133	10.8	5,983	2.7	253,082	8.0
Otros tradicionales	162,140	16.8	153,146	10.9	3,899	3.9	37,683	11.2	40,818	36.3	9,255	4.1	406,941	12.9
Con elevadas economías de escala	312,004	32.4	398,934	28.3	10,152	10.2	129,671	38.4	21,808	19.4	155,461	69.5	1,028,031	32.7
Duraderos	67,140	7.0	261,878	18.6	53,610	54.0	16,533	4.9	15,589	13.9	2,015	0.9	416,767	13.2
Difusores de progreso técnico	142,193	14.8	341,022	24.2	31,647	31.9	112,381	33.3	21,751	19.3	22,294	10.0	671,288	21.3
<b>Otros bienes</b>	<b>126</b>	<b>0.0</b>	<b>998</b>	<b>0.1</b>	<b>0</b>	<b>0.0</b>	<b>34</b>	<b>0.0</b>	<b>0</b>	<b>0.0</b>	<b>0</b>	<b>0.0</b>	<b>1,158</b>	<b>0.0</b>
<b>Total</b>	<b>963,851</b>	<b>100.0</b>	<b>1,409,439</b>	<b>100.0</b>	<b>99,320</b>	<b>100.0</b>	<b>337,329</b>	<b>100.0</b>	<b>112,477</b>	<b>100.0</b>	<b>223,792</b>	<b>100.0</b>	<b>3,146,208</b>	<b>100.0</b>

Fuente: CEPAL, sobre la base de cifras oficiales.



Cuadro 18B (continuación)  
**GUATEMALA: COMPOSICIÓN DE LAS EXPORTACIONES DE BIENES SEGÚN DESTINO Y CATEGORÍAS, 1997**  
 (En miles de dólares y porcentajes)

	Región		Estados Unidos		Japón		Unión Europea		Asia		Otros		Mundo	
	Valor	%	Valor	%	Valor	%	Valor	%	Valor	%	Valor	%	Valor	%
<b>Bienes primarios</b>	<b>94,887</b>	<b>10.1</b>	<b>629,382</b>	<b>74.8</b>	<b>52,741</b>	<b>98.9</b>	<b>288,287</b>	<b>93.5</b>	<b>12,229</b>	<b>87.8</b>	<b>84,912</b>	<b>45.4</b>	<b>1,162,437</b>	<b>49.6</b>
Agrícolas	89,716	9.5	531,169	63.1	52,741	98.9	285,752	92.7	12,130	87.1	84,912	45.4	1,056,419	45.1
Mineros	5,166	0.5	1,757	0.2	...	...	2,535	0.8	100	0.7	0	0.0	9,558	0.4
Energéticos	5	0.0	96,456	11.5	...	...	...	...	...	...	0	0.0	96,461	4.1
<b>Bienes industrializados</b>	<b>845,372</b>	<b>89.9</b>	<b>211,851</b>	<b>25.2</b>	<b>561</b>	<b>1.1</b>	<b>19,907</b>	<b>6.5</b>	<b>1,703</b>	<b>12.2</b>	<b>102,161</b>	<b>54.6</b>	<b>1,181,555</b>	<b>50.4</b>
Tradicionales	454,626	48.4	180,421	21.4	466	0.9	17,441	5.7	1,468	10.5	95,262	50.9	749,684	32.0
Alimentos, bebidas y tabaco	239,108	25.4	109,546	13.0	82	0.2	8,185	2.7	1,087	7.8	93,647	50.1	451,653	19.3
Otros tradicionales	215,518	22.9	70,875	8.4	385	0.7	9,256	3.0	382	2.7	1,615	0.9	298,030	12.7
Con elevadas economías de escala	237,848	25.3	27,952	3.3	22	0.0	1,814	0.6	165	1.2	5,358	2.9	273,158	11.7
Duraderos	11,875	1.3	404	0.0	48	0.1	89	0.0	0	0.0	27	0.0	12,442	0.5
Difusores de progreso técnico	141,023	15.0	3,075	0.4	26	0.0	564	0.2	70	0.5	1,514	0.8	146,272	6.2
<b>Otros bienes</b>	<b>21</b>	<b>0.0</b>	<b>13</b>	<b>0.0</b>	<b>0</b>	<b>0.0</b>	<b>57</b>	<b>0.0</b>	<b>0</b>	<b>0.0</b>	<b>0</b>	<b>0.0</b>	<b>91</b>	<b>0.0</b>
<b>Total</b>	<b>940,279</b>	<b>100.0</b>	<b>841,246</b>	<b>100.0</b>	<b>53,302</b>	<b>100.0</b>	<b>308,251</b>	<b>100.0</b>	<b>13,932</b>	<b>100.0</b>	<b>187,073</b>	<b>100.0</b>	<b>2,344,084</b>	<b>100.0</b>

Fuente: CEPAL, sobre la base de cifras oficiales.

Cuadro 18C (continuación)  
**GUATEMALA: COMPOSICIÓN DE LAS IMPORTACIONES DE BIENES SEGÚN ORIGEN Y CATEGORÍAS, 1997**  
 (En miles de dólares y porcentajes)

	Región		Estados Unidos		Japón		Unión Europea		Asia		Otros		Mundo	
	Valor	%	Valor	%	Valor	%	Valor	%	Valor	%	Valor	%	Valor	%
<b>Bienes primarios</b>	<b>197,807</b>	<b>15.2</b>	<b>111,945</b>	<b>6.9</b>	<b>4</b>	<b>0.0</b>	<b>4,258</b>	<b>1.2</b>	<b>801</b>	<b>0.6</b>	<b>43,788</b>	<b>14.6</b>	<b>358,603</b>	<b>9.3</b>
Agrícolas	24,651	1.9	107,410	6.7	4	0.0	3,322	0.9	551	0.4	41,860	13.9	177,797	4.6
Mineros	2,753	0.2	3,867	0.2	...	...	894	0.2	250	0.2	295	0.1	8,059	0.2
Energéticos	170,402	13.1	668	0.0	...	...	43	0.0	...	...	1,633	0.5	172,746	4.5
<b>Bienes industrializados</b>	<b>1,107,251</b>	<b>84.8</b>	<b>1,501,501</b>	<b>93.1</b>	<b>130,038</b>	<b>100.0</b>	<b>360,924</b>	<b>98.8</b>	<b>136,546</b>	<b>99.4</b>	<b>256,720</b>	<b>85.4</b>	<b>3,492,979</b>	<b>90.7</b>
Tradicionales	395,878	30.3	329,767	20.4	4,715	3.6	90,655	24.8	72,645	52.9	14,527	4.8	908,186	23.6
Alimentos, bebidas y tabaco	144,617	11.1	132,329	8.2	22	0.0	43,944	12.0	16,272	11.8	4,914	1.6	342,096	8.9
Otros tradicionales	251,262	19.3	197,439	12.2	4,694	3.6	46,711	12.8	56,373	41.0	9,612	3.2	566,090	14.7
Con elevadas economías de escala	420,335	32.2	400,584	24.8	12,138	9.3	127,384	34.9	26,306	19.2	215,274	71.6	1,202,020	31.2
Duraderos	81,240	6.2	295,905	18.3	80,107	61.6	9,261	2.5	12,741	9.3	2,173	0.7	481,427	12.5
Difusores de progreso técnico	209,799	16.1	475,244	29.5	33,077	25.4	133,624	36.6	24,855	18.1	24,747	8.2	901,345	23.4
<b>Otros bienes</b>	<b>145</b>	<b>0.0</b>	<b>184</b>	<b>0.0</b>	<b>0</b>	<b>0.0</b>	<b>14</b>	<b>0.0</b>	<b>8</b>	<b>0.0</b>	<b>0</b>	<b>0.0</b>	<b>352</b>	<b>0.0</b>
<b>Total</b>	<b>1,305,203</b>	<b>100.0</b>	<b>1,613,629</b>	<b>100.0</b>	<b>130,042</b>	<b>100.0</b>	<b>365,197</b>	<b>100.0</b>	<b>137,355</b>	<b>100.0</b>	<b>300,509</b>	<b>100.0</b>	<b>3,851,934</b>	<b>100.0</b>

Fuente: CEPAL, sobre la base de cifras oficiales.

Cuadro 18B (continuación)  
**GUATEMALA: COMPOSICIÓN DE LAS EXPORTACIONES DE BIENES SEGÚN DESTINO Y CATEGORÍAS, 1998**  
 (En miles de dólares y porcentajes)

	Región		Estados Unidos		Japón		Unión Europea		Asia		Otros		Mundo	
	Valor	%	Valor	%	Valor	%	Valor	%	Valor	%	Valor	%	Valor	%
<b>Bienes primarios</b>	<b>89,839</b>	<b>8.4</b>	<b>611,409</b>	<b>72.6</b>	<b>56,682</b>	<b>98.8</b>	<b>298,467</b>	<b>94.7</b>	<b>10,466</b>	<b>16.2</b>	<b>99,885</b>	<b>43.8</b>	<b>1,166,748</b>	<b>45.2</b>
Agrícolas	84,408	7.9	552,136	65.6	56,682	98.8	297,323	94.3	10,230	15.8	99,879	43.7	1,100,658	42.6
Mineros	5,276	0.5	990	0.1	...	...	1,143	0.4	236	0.4	6	0.0	7,652	0.3
Energéticos	155	0.0	58,283	6.9	...	...	...	...	...	...	0	0.0	58,438	2.3
<b>Bienes industrializados</b>	<b>984,639</b>	<b>91.6</b>	<b>230,368</b>	<b>27.4</b>	<b>683</b>	<b>1.2</b>	<b>16,643</b>	<b>5.3</b>	<b>54,079</b>	<b>83.8</b>	<b>128,420</b>	<b>56.2</b>	<b>1,414,834</b>	<b>54.8</b>
Tradicional	546,310	50.8	193,115	22.9	386	0.7	13,806	4.4	53,995	83.7	122,301	53.6	929,913	36.0
Alimentos, bebidas y tabaco	280,923	26.1	82,182	9.8	160	0.3	5,671	1.8	53,696	83.2	120,593	52.8	543,226	21.0
Otros tradicionales	265,387	24.7	110,933	13.2	226	0.4	8,135	2.6	299	0.5	1,708	0.7	386,688	15.0
Con elevadas economías de escala	257,222	23.9	32,199	3.8	170	0.3	1,646	0.5	82	0.1	2,631	1.2	293,950	11.4
Duraderos	19,373	1.8	597	0.1	89	0.2	229	0.1	0	0.0	91	0.0	20,379	0.8
Difusores de progreso técnico	161,734	15.1	4,457	0.5	38	0.1	962	0.3	2	0.0	3,397	1.5	170,591	6.6
<b>Otros bienes</b>	<b>34</b>	<b>0.0</b>	<b>10</b>	<b>0.0</b>	<b>0</b>	<b>0.0</b>	<b>47</b>	<b>0.0</b>	<b>1</b>	<b>0.0</b>	<b>2</b>	<b>0.0</b>	<b>93</b>	<b>0.0</b>
<b>Total</b>	<b>1,074,512</b>	<b>100.0</b>	<b>841,788</b>	<b>100.0</b>	<b>57,365</b>	<b>100.0</b>	<b>315,157</b>	<b>100.0</b>	<b>64,546</b>	<b>100.0</b>	<b>228,308</b>	<b>100.0</b>	<b>2,581,675</b>	<b>100.0</b>

Fuente: CEPAL, sobre la base de cifras oficiales.

Cuadro 18C (continuación)  
**GUATEMALA: COMPOSICIÓN DE LAS IMPORTACIONES DE BIENES SEGÚN ORIGEN Y CATEGORÍAS, 1998**  
 (En miles de dólares y porcentajes)

	Región		Estados Unidos		Japón		Unión Europea		Asia		Otros		Mundo	
	Valor	%	Valor	%	Valor	%	Valor	%	Valor	%	Valor	%	Valor	%
<b>Bienes primarios</b>	<b>169,386</b>	<b>10.4</b>	<b>85,493</b>	<b>4.4</b>	<b>0</b>	<b>0.0</b>	<b>4,294</b>	<b>1.0</b>	<b>1,222</b>	<b>0.7</b>	<b>14,465</b>	<b>6.0</b>	<b>274,861</b>	<b>5.9</b>
Agrícolas	37,973	2.3	79,639	4.1	0	0.0	2,471	0.6	1,133	0.6	13,132	5.5	134,347	2.9
Mineros	2,698	0.2	3,496	0.2	...	...	970	0.2	89	0.0	284	0.1	7,538	0.2
Energéticos	128,715	7.9	2,358	0.1	...	...	854	0.2	...	...	1,049	0.4	132,976	2.9
<b>Bienes industrializados</b>	<b>1,455,506</b>	<b>89.6</b>	<b>1,877,135</b>	<b>95.6</b>	<b>209,108</b>	<b>100.0</b>	<b>425,441</b>	<b>99.0</b>	<b>182,261</b>	<b>99.3</b>	<b>226,058</b>	<b>94.0</b>	<b>4,375,510</b>	<b>94.1</b>
Tradicional	554,428	34.1	393,637	20.1	4,199	2.0	91,886	21.4	77,511	42.2	16,564	6.9	1,138,225	24.5
Alimentos, bebidas y tabaco	199,913	12.3	163,050	8.3	9	0.0	39,482	9.2	17,438	9.5	4,791	2.0	424,684	9.1
Otros tradicionales	354,515	21.8	230,588	11.7	4,190	2.0	52,403	12.2	60,073	32.7	11,772	4.9	713,541	15.3
Con elevadas economías de escala	522,397	32.1	474,180	24.2	25,688	12.3	146,403	34.1	42,364	23.1	174,037	72.4	1,385,069	29.8
Duraderos	117,229	7.2	358,610	18.3	147,989	70.8	29,972	7.0	26,651	14.5	4,046	1.7	684,497	14.7
Difusores de progreso técnico	261,453	16.1	650,708	33.2	31,232	14.9	157,181	36.6	35,734	19.5	31,411	13.1	1,167,720	25.1
<b>Otros bienes</b>	<b>199</b>	<b>0.0</b>	<b>185</b>	<b>0.0</b>	<b>61</b>	<b>0.0</b>	<b>31</b>	<b>0.0</b>	<b>0</b>	<b>0.0</b>	<b>0</b>	<b>0.0</b>	<b>476</b>	<b>0.0</b>
<b>Total</b>	<b>1,625,091</b>	<b>100.0</b>	<b>1,962,814</b>	<b>100.0</b>	<b>209,169</b>	<b>100.0</b>	<b>429,767</b>	<b>100.0</b>	<b>183,483</b>	<b>100.0</b>	<b>240,524</b>	<b>100.0</b>	<b>4,650,847</b>	<b>100.0</b>

Fuente: CEPAL, sobre la base de cifras oficiales.

Cuadro 18B (continuación)  
**GUATEMALA: COMPOSICIÓN DE LAS EXPORTACIONES DE BIENES SEGÚN DESTINO Y CATEGORÍAS, 1999**  
 (En miles de dólares y porcentajes)

	Región		Estados Unidos		Japón		Unión Europea		Asia		Otros		Mundo	
	Valor	%	Valor	%	Valor	%	Valor	%	Valor	%	Valor	%	Valor	%
<b>Bienes primarios</b>	<b>140,348</b>	<b>13.1</b>	<b>604,083</b>	<b>71.6</b>	<b>57,531</b>	<b>99.1</b>	<b>248,123</b>	<b>93.5</b>	<b>11,221</b>	<b>23.1</b>	<b>115,320</b>	<b>68.1</b>	<b>1,176,626</b>	<b>47.9</b>
Agrícolas	135,925	12.7	520,248	61.7	57,497	99.0	247,374	93.2	11,141	23.0	115,315	68.1	1,087,499	44.2
Mineros	4,156	0.4	992	0.1	34	0.1	749	0.3	80	0.2	6	0.0	6,017	0.2
Energéticos	267	0.0	82,844	9.8	...	...	...	...	...	...	0	0.0	83,111	3.4
<b>Bienes industrializados</b>	<b>933,016</b>	<b>86.9</b>	<b>239,403</b>	<b>28.4</b>	<b>518</b>	<b>0.9</b>	<b>17,262</b>	<b>6.5</b>	<b>37,251</b>	<b>76.9</b>	<b>54,076</b>	<b>31.9</b>	<b>1,281,526</b>	<b>52.1</b>
Tradicionales	483,874	45.1	190,579	22.6	432	0.7	14,825	5.6	36,894	76.1	49,834	29.4	776,439	31.6
Alimentos, bebidas y tabaco	245,854	22.9	74,458	8.8	178	0.3	8,585	3.2	36,199	74.7	48,050	28.4	413,322	16.8
Otros tradicionales	238,020	22.2	116,122	13.8	255	0.4	6,240	2.4	695	1.4	1,785	1.1	363,117	14.8
Con elevadas economías de escala	271,719	25.3	42,670	5.1	8	0.0	1,869	0.7	160	0.3	2,327	1.4	318,754	13.0
Duraderos	16,401	1.5	872	0.1	38	0.1	159	0.1	0	0.0	33	0.0	17,502	0.7
Difusores de progreso técnico	161,021	15.0	5,282	0.6	40	0.1	409	0.2	197	0.4	1,883	1.1	168,831	6.9
<b>Otros bienes</b>	<b>1</b>	<b>0.0</b>	<b>42</b>	<b>0.0</b>	<b>0</b>	<b>0.0</b>	<b>21</b>	<b>0.0</b>	<b>0</b>	<b>0.0</b>	<b>0</b>	<b>0.0</b>	<b>64</b>	<b>0.0</b>
<b>Total</b>	<b>1,073,365</b>	<b>100.0</b>	<b>843,528</b>	<b>100.0</b>	<b>58,048</b>	<b>100.0</b>	<b>265,406</b>	<b>100.0</b>	<b>48,472</b>	<b>100.0</b>	<b>169,397</b>	<b>100.0</b>	<b>2,458,216</b>	<b>100.0</b>

Fuente: CEPAL, sobre la base de cifras oficiales.

Cuadro 18C (continuación)  
**GUATEMALA: COMPOSICIÓN DE LAS IMPORTACIONES DE BIENES SEGÚN ORIGEN Y CATEGORÍAS, 1999**  
 (En miles de dólares y porcentajes)

	Región		Estados Unidos		Japón		Unión Europea		Asia		Otros		Mundo	
	Valor	%	Valor	%	Valor	%	Valor	%	Valor	%	Valor	%	Valor	%
<b>Bienes primarios</b>	<b>192,334</b>	<b>12.2</b>	<b>92,951</b>	<b>4.9</b>	<b>1</b>	<b>0.0</b>	<b>4,625</b>	<b>1.2</b>	<b>1,610</b>	<b>0.9</b>	<b>56,354</b>	<b>16.8</b>	<b>347,874</b>	<b>7.6</b>
Agrícolas	29,846	1.9	89,036	4.7	1	0.0	3,358	0.9	1,528	0.8	55,315	16.5	179,085	3.9
Mineros	2,917	0.2	2,479	0.1	...	...	457	0.1	82	0.0	284	0.1	6,219	0.1
Energéticos	159,571	10.1	1,435	0.1	...	...	810	0.2	...	...	755	0.2	162,571	3.6
<b>Bienes industrializados</b>	<b>1,382,813</b>	<b>87.8</b>	<b>1,799,697</b>	<b>95.1</b>	<b>181,559</b>	<b>100.0</b>	<b>384,943</b>	<b>98.8</b>	<b>178,687</b>	<b>99.1</b>	<b>278,256</b>	<b>83.1</b>	<b>4,205,954</b>	<b>92.4</b>
Tradicionales	497,999	31.6	358,395	18.9	5,747	3.2	71,866	18.4	72,122	40.0	30,955	9.2	1,037,082	22.8
Alimentos, bebidas y tabaco	192,424	12.2	160,195	8.5	16	0.0	20,763	5.3	16,404	9.1	9,916	3.0	399,718	8.8
Otros tradicionales	305,575	19.4	198,200	10.5	5,731	3.2	51,103	13.1	55,717	30.9	21,038	6.3	637,364	14.0
Con elevadas economías de escala	509,234	32.3	447,850	23.7	18,803	10.4	105,712	27.1	48,580	26.9	149,842	44.8	1,280,022	28.1
Duraderos	71,554	4.5	362,252	19.1	104,831	57.7	35,879	9.2	21,232	11.8	15,299	4.6	611,046	13.4
Difusores de progreso técnico	304,026	19.3	631,200	33.3	52,178	28.7	171,486	44.0	36,754	20.4	82,160	24.5	1,277,804	28.1
<b>Otros bienes</b>	<b>128</b>	<b>0.0</b>	<b>210</b>	<b>0.0</b>	<b>0</b>	<b>0.0</b>	<b>42</b>	<b>0.0</b>	<b>10</b>	<b>0.0</b>	<b>102</b>	<b>0.0</b>	<b>492</b>	<b>0.0</b>
<b>Total</b>	<b>1,575,274</b>	<b>100.0</b>	<b>1,892,857</b>	<b>100.0</b>	<b>181,560</b>	<b>100.0</b>	<b>389,611</b>	<b>100.0</b>	<b>180,306</b>	<b>100.0</b>	<b>334,712</b>	<b>100.0</b>	<b>4,554,320</b>	<b>100.0</b>

Fuente: CEPAL, sobre la base de cifras oficiales.

Cuadro 18B (conclusión)  
**GUATEMALA: COMPOSICIÓN DE LAS EXPORTACIONES DE BIENES SEGÚN DESTINO Y CATEGORÍAS, 2000**  
*(En miles de dólares y porcentajes)*

	Región		Estados Unidos		Japón		Unión Europea		Asia		Otros		Mundo	
	Valor	%	Valor	%	Valor	%	Valor	%	Valor	%	Valor	%	Valor	%
<b>Bienes primarios</b>	<b>134,262</b>	<b>12.3</b>	<b>754,711</b>	<b>77.4</b>	<b>62,016</b>	<b>98.9</b>	<b>244,050</b>	<b>95.6</b>	<b>9,950</b>	<b>21.6</b>	<b>147,903</b>	<b>55.5</b>	<b>1,352,892</b>	<b>50.1</b>
Agrícolas	128,746	11.8	593,773	60.9	62,016	98.9	243,439	95.4	9,932	21.5	147,737	55.5	1,185,643	43.9
Mineros	4,822	0.4	1,706	0.2	...	...	611	0.2	18	0.0	166	0.1	7,323	0.3
Energéticos	694	0.1	159,233	16.3	...	...	...	...	...	...	0	0.0	159,926	5.9
<b>Bienes industrializados</b>	<b>960,024</b>	<b>87.7</b>	<b>220,006</b>	<b>22.6</b>	<b>663</b>	<b>1.1</b>	<b>11,113</b>	<b>4.4</b>	<b>36,214</b>	<b>78.4</b>	<b>118,370</b>	<b>44.5</b>	<b>1,346,390</b>	<b>49.9</b>
Tradicionales	494,794	45.2	169,522	17.4	602	1.0	8,235	3.2	36,150	78.3	109,079	41.0	818,382	30.3
Alimentos, bebidas y tabaco	236,227	21.6	42,956	4.4	223	0.4	3,769	1.5	35,167	76.2	101,561	38.1	419,903	15.6
Otros tradicionales	258,567	23.6	126,566	13.0	379	0.6	4,466	1.7	983	2.1	7,518	2.8	398,479	14.8
Con elevadas economías de escala	284,776	26.0	38,750	4.0	0	0.0	1,752	0.7	5	0.0	7,717	2.9	333,000	12.3
Duraderos	12,481	1.1	843	0.1	61	0.1	231	0.1	...	...	30	0.0	13,645	0.5
Difusores de progreso técnico	167,973	15.3	10,891	1.1	...	...	896	0.4	59	0.1	1,544	0.6	181,363	6.7
<b>Otros bienes</b>	<b>7</b>	<b>0.0</b>	<b>54</b>	<b>0.0</b>	<b>0</b>	<b>0.0</b>	<b>18</b>	<b>0.0</b>	<b>0</b>	<b>0.0</b>	<b>0</b>	<b>0.0</b>	<b>79</b>	<b>0.0</b>
<b>Total</b>	<b>1,094,292</b>	<b>100.0</b>	<b>974,771</b>	<b>100.0</b>	<b>62,679</b>	<b>100.0</b>	<b>255,181</b>	<b>100.0</b>	<b>46,165</b>	<b>100.0</b>	<b>266,273</b>	<b>100.0</b>	<b>2,699,361</b>	<b>100.0</b>

Fuente: CEPAL, sobre la base de cifras oficiales.

Cuadro 18C (conclusión)  
**GUATEMALA: COMPOSICIÓN DE LAS IMPORTACIONES DE BIENES SEGÚN ORIGEN Y CATEGORÍAS, 2000**  
*(En miles de dólares y porcentajes)*

	Región		Estados Unidos		Japón		Unión Europea		Asia		Otros		Mundo	
	Valor	%	Valor	%	Valor	%	Valor	%	Valor	%	Valor	%	Valor	%
<b>Bienes primarios</b>	<b>288,006</b>	<b>15.5</b>	<b>114,459</b>	<b>5.9</b>	<b>13</b>	<b>0.0</b>	<b>3,904</b>	<b>1.0</b>	<b>796</b>	<b>0.4</b>	<b>39,871</b>	<b>11.6</b>	<b>447,049</b>	<b>9.2</b>
Agrícolas	40,028	2.2	100,670	5.2	13	0.0	3,168	0.8	666	0.3	38,073	11.1	182,617	3.7
Mineros	3,670	0.2	2,717	0.1	...	...	713	0.2	127	0.1	1,133	0.3	8,360	0.2
Energéticos	244,308	13.1	11,073	0.6	...	...	23	0.0	3	0.0	665	0.2	256,072	5.2
<b>Bienes industrializados</b>	<b>1,571,734</b>	<b>84.5</b>	<b>1,824,771</b>	<b>94.1</b>	<b>151,724</b>	<b>100.0</b>	<b>384,174</b>	<b>99.0</b>	<b>198,931</b>	<b>99.6</b>	<b>303,374</b>	<b>88.4</b>	<b>4,434,709</b>	<b>90.8</b>
Tradicionales	611,708	32.9	326,826	16.9	4,452	2.9	75,069	19.3	75,709	37.9	36,101	10.5	1,129,865	23.1
Alimentos, bebidas y tabaco	248,319	13.4	124,536	6.4	60	0.0	17,300	4.5	17,143	8.6	13,749	4.0	421,106	8.6
Otros tradicionales	363,389	19.5	202,290	10.4	4,392	2.9	57,769	14.9	58,566	29.3	22,353	6.5	708,759	14.5
Con elevadas economías de escala	570,782	30.7	463,851	23.9	28,262	18.6	107,471	27.7	51,224	25.6	202,019	58.8	1,423,608	29.2
Duraderos	78,837	4.2	349,145	18.0	89,889	59.2	32,804	8.5	25,973	13.0	4,475	1.3	581,123	11.9
Difusores de progreso técnico	310,407	16.7	684,949	35.3	29,122	19.2	168,830	43.5	46,025	23.0	60,779	17.7	1,300,112	26.6
<b>Otros bienes</b>	<b>308</b>	<b>0.0</b>	<b>222</b>	<b>0.0</b>	<b>0</b>	<b>0.0</b>	<b>32</b>	<b>0.0</b>	<b>3</b>	<b>0.0</b>	<b>35</b>	<b>0.0</b>	<b>600</b>	<b>0.0</b>
<b>Total</b>	<b>1,860,048</b>	<b>100.0</b>	<b>1,939,453</b>	<b>100.0</b>	<b>151,738</b>	<b>100.0</b>	<b>388,109</b>	<b>100.0</b>	<b>199,729</b>	<b>100.0</b>	<b>343,280</b>	<b>100.0</b>	<b>4,882,357</b>	<b>100.0</b>

Fuente: CEPAL, sobre la base de cifras oficiales.

Cuadro 19A  
**GUYANA: COMPOSICION DEL COMERCIO DE BIENES SEGUN CATEGORIAS, 1965-1984**  
 (En miles de dólares y porcentajes)

	1965		1970		1975		1980		1981		1982		1983		1984	
	Valor	%	Valor	%	Valor	%	Valor	%	Valor	%	Valor	%	Valor	%	Valor	%
<b>Exportaciones</b>																
<b>Bienes primarios</b>	<b>46 000</b>	<b>47.9</b>	<b>75 774</b>	<b>58.2</b>	<b>122 384</b>	<b>34.3</b>	<b>229 327</b>	<b>49.7</b>	<b>158 689</b>	<b>45.8</b>	<b>174 937</b>	<b>41.0</b>	<b>161 961</b>	<b>52.6</b>	...	...
Agrícolas	3 767	3.9	6 489	5.0	6 478	1.8	33 648	7.3	6 140	1.8	30 811	7.2	39 989	13.0	...	...
Mineros	42 233	44.0	69 279	53.2	115 906	32.5	195 679	42.4	152 549	44.1	144 126	33.8	121 969	39.6	...	...
Energéticos	...	...	7	0.0	0	0.0	...	...	0	0.0	...	...	3	0.0	...	...
<b>Bienes industrializados</b>	<b>35 996</b>	<b>37.5</b>	<b>54 417</b>	<b>41.8</b>	<b>234 217</b>	<b>65.7</b>	<b>182 684</b>	<b>39.6</b>	<b>186 369</b>	<b>53.8</b>	<b>207 245</b>	<b>48.6</b>	<b>116 060</b>	<b>37.7</b>	...	...
Tradicional	35 025	36.5	53 313	40.9	229 807	64.4	160 559	34.8	177 966	51.4	132 912	31.2	102 476	33.3	...	...
Alimentos, bebidas y tabaco	29 991	31.2	49 374	37.9	222 573	62.4	147 795	32.0	169 464	48.9	117 904	27.7	90 900	29.5	...	...
Otros tradicionales	5 034	5.2	3 939	3.0	7 234	2.0	12 764	2.8	8 502	2.5	15 009	3.5	11 577	3.8	...	...
Con elevadas economías de escala	459	0.5	297	0.2	2 355	0.7	13 136	2.8	609	0.2	64 851	15.2	7 998	2.6	...	...
Duraderos	...	...	0	0.0	250	0.1	4 381	0.9	4 550	1.3	5 342	1.3	2 874	0.9	...	...
Difusores de progreso técnico	512	0.5	807	0.6	1 804	0.5	4 608	1.0	3 245	0.9	4 139	1.0	2 713	0.9	...	...
<b>Otros bienes</b>	<b>14 053</b>	<b>14.6</b>	<b>54</b>	<b>0.0</b>	<b>142</b>	<b>0.0</b>	<b>49 492</b>	<b>10.7</b>	<b>1 248</b>	<b>0.4</b>	<b>44 200</b>	<b>10.4</b>	<b>30 068</b>	<b>9.8</b>	...	...
<b>Total</b>	<b>96 049</b>	<b>100.0</b>	<b>130 245</b>	<b>100.0</b>	<b>356 743</b>	<b>100.0</b>	<b>461 503</b>	<b>100.0</b>	<b>346 306</b>	<b>100.0</b>	<b>426 381</b>	<b>100.0</b>	<b>308 089</b>	<b>100.0</b>	...	...
<b>Importaciones</b>																
<b>Bienes primarios</b>	<b>6 365</b>	<b>6.1</b>	<b>9 083</b>	<b>6.8</b>	<b>22 517</b>	<b>6.5</b>	<b>23 212</b>	<b>7.1</b>	<b>27 126</b>	<b>6.2</b>	<b>7 541</b>	<b>3.1</b>	<b>4 279</b>	<b>2.8</b>	...	...
Agrícolas	5 896	5.7	8 648	6.5	19 276	5.6	20 280	6.2	22 105	5.1	5 504	2.3	2 288	1.5	...	...
Mineros	330	0.3	206	0.2	2 192	0.6	917	0.3	1 643	0.4	503	0.2	463	0.3	...	...
Energéticos	139	0.1	228	0.2	1 050	0.3	2 014	0.6	3 378	0.8	1 533	0.6	1 529	1.0	...	...
<b>Bienes industrializados</b>	<b>93 329</b>	<b>89.5</b>	<b>124 352</b>	<b>92.8</b>	<b>319 783</b>	<b>93.0</b>	<b>278 326</b>	<b>85.3</b>	<b>401 598</b>	<b>92.0</b>	<b>217 878</b>	<b>89.4</b>	<b>138 019</b>	<b>90.6</b>	...	...
Tradicional	41 225	39.5	44 624	33.3	91 704	26.7	65 417	20.1	91 857	21.1	37 597	15.4	26 206	17.2	...	...
Alimentos, bebidas y tabaco	13 679	13.1	12 834	9.6	25 848	7.5	20 754	6.4	28 871	6.6	12 713	5.2	6 058	4.0	...	...
Otros tradicionales	27 546	26.4	31 790	23.7	65 856	19.1	44 663	13.7	62 985	14.4	24 885	10.2	20 149	13.2	...	...
Con elevadas economías de escala	23 769	22.8	32 234	24.0	118 022	34.3	123 411	37.8	213 353	48.9	126 668	52.0	76 831	50.4	...	...
Duraderos	8 285	7.9	8 930	6.7	20 445	5.9	18 821	5.8	12 999	3.0	16 970	7.0	16 852	11.1	...	...
Difusores de progreso técnico	20 051	19.2	38 564	28.8	89 613	26.1	70 677	21.7	83 390	19.1	36 643	15.0	18 130	11.9	...	...
<b>Otros bienes</b>	<b>4 624</b>	<b>4.4</b>	<b>623</b>	<b>0.5</b>	<b>1 600</b>	<b>0.5</b>	<b>24 643</b>	<b>7.6</b>	<b>7 571</b>	<b>1.7</b>	<b>18 259</b>	<b>7.5</b>	<b>10 117</b>	<b>6.6</b>	...	...
<b>Total</b>	<b>104 318</b>	<b>100.0</b>	<b>134 058</b>	<b>100.0</b>	<b>343 900</b>	<b>100.0</b>	<b>326 181</b>	<b>100.0</b>	<b>436 295</b>	<b>100.0</b>	<b>243 678</b>	<b>100.0</b>	<b>152 415</b>	<b>100.0</b>	...	...

Fuente: CEPAL, sobre la base de cifras oficiales.

Cuadro 19A (conclusión)  
**GUYANA: COMPOSICION DEL COMERCIO DE BIENES SEGUN CATEGORIAS, 1985-1992**  
 (En miles de dólares y porcentajes)

	1985		1986		1987		1988		1989		1990		1991		1992	
	Valor	%	Valor	%	Valor	%	Valor	%	Valor	%	Valor	%	Valor	%	Valor	%
<b>Exportaciones</b>																
<b>Bienes primarios</b>	...	...	...	...	...	...	...	...	...	...	...	...	...	...	...	...
Agrícolas	...	...	...	...	...	...	...	...	...	...	...	...	...	...	...	...
Mineros	...	...	...	...	...	...	...	...	...	...	...	...	...	...	...	...
Energéticos	...	...	...	...	...	...	...	...	...	...	...	...	...	...	...	...
<b>Bienes industrializados</b>	...	...	...	...	...	...	...	...	...	...	...	...	...	...	...	...
Tradicionales	...	...	...	...	...	...	...	...	...	...	...	...	...	...	...	...
Alimentos, bebidas y tabaco	...	...	...	...	...	...	...	...	...	...	...	...	...	...	...	...
Otros tradicionales	...	...	...	...	...	...	...	...	...	...	...	...	...	...	...	...
Con elevadas economías de escala	...	...	...	...	...	...	...	...	...	...	...	...	...	...	...	...
Duraderos	...	...	...	...	...	...	...	...	...	...	...	...	...	...	...	...
Difusores de progreso técnico	...	...	...	...	...	...	...	...	...	...	...	...	...	...	...	...
<b>Otros bienes</b>	...	...	...	...	...	...	...	...	...	...	...	...	...	...	...	...
<b>Total</b>	...	...	...	...	...	...	...	...	...	...	...	...	...	...	...	...
<b>Importaciones</b>																
<b>Bienes primarios</b>	...	...	...	...	...	...	...	...	...	...	...	4 351	2.1	4 517	1.2	
Agrícolas	...	...	...	...	...	...	...	...	...	...	...	1 970	1.0	3 502	1.0	
Mineros	...	...	...	...	...	...	...	...	...	...	...	587	0.3	706	0.2	
Energéticos	...	...	...	...	...	...	...	...	...	...	...	1 794	0.9	310	0.1	
<b>Bienes industrializados</b>	...	...	...	...	...	...	...	...	...	...	...	201 333	97.8	361 803	98.7	
Tradicionales	...	...	...	...	...	...	...	...	...	...	...	45 723	22.2	82 009	22.4	
Alimentos, bebidas y tabaco	...	...	...	...	...	...	...	...	...	...	...	15 478	7.5	22 289	6.1	
Otros tradicionales	...	...	...	...	...	...	...	...	...	...	...	30 245	14.7	59 720	16.3	
Con elevadas economías de escala	...	...	...	...	...	...	...	...	...	...	...	63 760	31.0	91 727	25.0	
Duraderos	...	...	...	...	...	...	...	...	...	...	...	25 004	12.2	38 881	10.6	
Difusores de progreso técnico	...	...	...	...	...	...	...	...	...	...	...	66 846	32.5	149 186	40.7	
<b>Otros bienes</b>	...	...	...	...	...	...	...	...	...	...	...	96	0.0	67	0.0	
<b>Total</b>	...	...	...	...	...	...	...	...	...	...	...	205 781	100.0	366 387	100.0	

Fuente: CEPAL, sobre la base de cifras oficiales.

Cuadro 19B  
**GUYANA: COMPOSICIÓN DE LAS EXPORTACIONES DE BIENES SEGÚN DESTINO Y CATEGORÍAS, 1991**  
 (En miles de dólares y porcentajes)

	Región		Estados Unidos		Japón		Unión Europea		Asia		Otros		Mundo	
	Valor	%	Valor	%	Valor	%	Valor	%	Valor	%	Valor	%	Valor	%
<b>Bienes primarios</b>	...	...	...	...	...	...	...	...	...	...	...	...	...	...
Agrícolas	...	...	...	...	...	...	...	...	...	...	...	...	...	...
Mineros	...	...	...	...	...	...	...	...	...	...	...	...	...	...
Energéticos	...	...	...	...	...	...	...	...	...	...	...	...	...	...
<b>Bienes industrializados</b>	...	...	...	...	...	...	...	...	...	...	...	...	...	...
Tradicionales	...	...	...	...	...	...	...	...	...	...	...	...	...	...
Alimentos, bebidas y tabaco	...	...	...	...	...	...	...	...	...	...	...	...	...	...
Otros tradicionales	...	...	...	...	...	...	...	...	...	...	...	...	...	...
Con elevadas economías de escala	...	...	...	...	...	...	...	...	...	...	...	...	...	...
Duraderos	...	...	...	...	...	...	...	...	...	...	...	...	...	...
Difusores de progreso técnico	...	...	...	...	...	...	...	...	...	...	...	...	...	...
<b>Otros bienes</b>	...	...	...	...	...	...	...	...	...	...	...	...	...	...
<b>Total</b>	...	...	...	...	...	...	...	...	...	...	...	...	...	...

Fuente: CEPAL, sobre la base de cifras oficiales.

Cuadro 19C  
**GUYANA: COMPOSICIÓN DE LAS IMPORTACIONES DE BIENES SEGÚN ORIGEN Y CATEGORÍAS, 1991**  
 (En miles de dólares y porcentajes)

	Región		Estados Unidos		Japón		Unión Europea		Asia		Otros		Mundo	
	Valor	%	Valor	%	Valor	%	Valor	%	Valor	%	Valor	%	Valor	%
<b>Bienes primarios</b>	<b>2 068</b>	<b>3.8</b>	<b>1 052</b>	<b>1.7</b>	<b>0</b>	<b>0.0</b>	<b>409</b>	<b>0.9</b>	<b>36</b>	<b>0.5</b>	<b>786</b>	<b>2.9</b>	<b>4 351</b>	<b>2.1</b>
Agrícolas	354	0.7	931	1.5	0	0.0	346	0.7	36	0.5	303	1.1	1 970	1.0
Mineros	144	0.3	60	0.1	...	...	58	0.1	...	...	325	1.2	587	0.3
Energéticos	1 570	2.9	61	0.1	...	...	6	0.0	...	...	157	0.6	1 794	0.9
<b>Bienes industrializados</b>	<b>52 001</b>	<b>96.2</b>	<b>59 414</b>	<b>98.2</b>	<b>8 678</b>	<b>100.0</b>	<b>47 483</b>	<b>99.1</b>	<b>7 484</b>	<b>99.5</b>	<b>26 274</b>	<b>97.1</b>	<b>201 333</b>	<b>97.8</b>
Tradicionales	15 997	29.6	13 971	23.1	194	2.2	7 767	16.2	4 736	63.0	3 058	11.3	45 723	22.2
Alimentos, bebidas y tabaco	8 596	15.9	3 223	5.3	0	0.0	2 441	5.1	737	9.8	480	1.8	15 478	7.5
Otros tradicionales	7 402	13.7	10 748	17.8	194	2.2	5 326	11.1	3 999	53.2	2 578	9.5	30 245	14.7
Con elevadas economías de escala	27 428	50.7	12 397	20.5	584	6.7	6 052	12.6	278	3.7	17 022	62.9	63 760	31.0
Duraderos	3 163	5.9	6 773	11.2	5 700	65.7	8 475	17.7	115	1.5	778	2.9	25 004	12.2
Difusores de progreso técnico	5 412	10.0	26 273	43.4	2 200	25.4	25 189	52.5	2 355	31.3	5 417	20.0	66 846	32.5
<b>Otros bienes</b>	<b>4</b>	<b>0.0</b>	<b>35</b>	<b>0.1</b>	<b>0</b>	<b>0.0</b>	<b>46</b>	<b>0.1</b>	<b>0</b>	<b>0.0</b>	<b>11</b>	<b>0.0</b>	<b>96</b>	<b>0.0</b>
<b>Total</b>	<b>54 073</b>	<b>100.0</b>	<b>60 501</b>	<b>100.0</b>	<b>8 679</b>	<b>100.0</b>	<b>47 938</b>	<b>100.0</b>	<b>7 520</b>	<b>100.0</b>	<b>27 071</b>	<b>100.0</b>	<b>205 781</b>	<b>100.0</b>

Fuente: CEPAL, sobre la base de cifras oficiales.

Cuadro 19B (conclusión)  
**GUYANA: COMPOSICIÓN DE LAS EXPORTACIONES DE BIENES SEGÚN DESTINO Y CATEGORÍAS, 1992**  
 (En miles de dólares y porcentajes)

	Región		Estados Unidos		Japón		Unión Europea		Asia		Otros		Mundo	
	Valor	%	Valor	%	Valor	%	Valor	%	Valor	%	Valor	%	Valor	%
<b>Bienes primarios</b>	...	...	...	...	...	...	...	...	...	...	...	...	...	...
Agrícolas	...	...	...	...	...	...	...	...	...	...	...	...	...	...
Mineros	...	...	...	...	...	...	...	...	...	...	...	...	...	...
Energéticos	...	...	...	...	...	...	...	...	...	...	...	...	...	...
<b>Bienes industrializados</b>	...	...	...	...	...	...	...	...	...	...	...	...	...	...
Tradicionales	...	...	...	...	...	...	...	...	...	...	...	...	...	...
Alimentos, bebidas y tabaco	...	...	...	...	...	...	...	...	...	...	...	...	...	...
Otros tradicionales	...	...	...	...	...	...	...	...	...	...	...	...	...	...
Con elevadas economías de escala	...	...	...	...	...	...	...	...	...	...	...	...	...	...
Duraderos	...	...	...	...	...	...	...	...	...	...	...	...	...	...
Difusores de progreso técnico	...	...	...	...	...	...	...	...	...	...	...	...	...	...
<b>Otros bienes</b>	...	...	...	...	...	...	...	...	...	...	...	...	...	...
<b>Total</b>	...	...	...	...	...	...	...	...	...	...	...	...	...	...

Fuente: CEPAL, sobre la base de cifras oficiales.

Cuadro 19C (conclusión)  
**GUYANA: COMPOSICIÓN DE LAS IMPORTACIONES DE BIENES SEGÚN ORIGEN Y CATEGORÍAS, 1992**  
 (En miles de dólares y porcentajes)

	Región		Estados Unidos		Japón		Unión Europea		Asia		Otros		Mundo	
	Valor	%	Valor	%	Valor	%	Valor	%	Valor	%	Valor	%	Valor	%
<b>Bienes primarios</b>	<b>1 050</b>	<b>1.8</b>	<b>1 567</b>	<b>1.0</b>	<b>20</b>	<b>0.1</b>	<b>764</b>	<b>1.2</b>	<b>206</b>	<b>1.6</b>	<b>910</b>	<b>1.7</b>	<b>4 517</b>	<b>1.2</b>
Agrícolas	691	1.2	1 362	0.8	20	0.1	744	1.2	204	1.6	481	0.9	3 502	1.0
Mineros	359	0.6	116	0.1	...	...	9	0.0	2	0.0	220	0.4	706	0.2
Energéticos	0	0.0	88	0.1	...	...	11	0.0	...	...	210	0.4	310	0.1
<b>Bienes industrializados</b>	<b>58 707</b>	<b>98.2</b>	<b>163 068</b>	<b>99.0</b>	<b>14 613</b>	<b>99.9</b>	<b>61 515</b>	<b>98.7</b>	<b>12 639</b>	<b>98.4</b>	<b>51 262</b>	<b>98.2</b>	<b>361 803</b>	<b>98.7</b>
Tradicionales	26 873	45.0	32 475	19.7	500	3.4	9 917	15.9	8 035	62.6	4 210	8.1	82 009	22.4
Alimentos, bebidas y tabaco	7 412	12.4	8 887	5.4	67	0.5	3 869	6.2	1 371	10.7	682	1.3	22 289	6.1
Otros tradicionales	19 461	32.6	23 587	14.3	433	3.0	6 048	9.7	6 663	51.9	3 528	6.8	59 720	16.3
Con elevadas economías de escala	24 607	41.2	24 937	15.1	1 025	7.0	9 150	14.7	966	7.5	31 043	59.5	91 727	25.0
Duraderos	885	1.5	20 211	12.3	11 393	77.9	5 144	8.3	302	2.3	947	1.8	38 881	10.6
Difusores de progreso técnico	6 342	10.6	85 446	51.9	1 694	11.6	37 305	59.9	3 337	26.0	15 061	28.9	149 186	40.7
<b>Otros bienes</b>	<b>15</b>	<b>0.0</b>	<b>17</b>	<b>0.0</b>	<b>0</b>	<b>0.0</b>	<b>25</b>	<b>0.0</b>	<b>0</b>	<b>0.0</b>	<b>9</b>	<b>0.0</b>	<b>67</b>	<b>0.0</b>
<b>Total</b>	<b>59 772</b>	<b>100.0</b>	<b>164 652</b>	<b>100.0</b>	<b>14 633</b>	<b>100.0</b>	<b>62 304</b>	<b>100.0</b>	<b>12 845</b>	<b>100.0</b>	<b>52 181</b>	<b>100.0</b>	<b>366 387</b>	<b>100.0</b>

Fuente: CEPAL, sobre la base de cifras oficiales.



Cuadro 22A  
**JAMAICA: COMPOSICION DEL COMERCIO DE BIENES SEGUN CATEGORIAS, 1965-1984**  
 (En miles de dólares y porcentajes)

	1965		1970		1975		1980		1981		1982		1983		1984	
	Valor	%	Valor	%	Valor	%	Valor	%	Valor	%	Valor	%	Valor	%	Valor	%
<b>Exportaciones</b>																
<b>Bienes primarios</b>	<b>74 846</b>	<b>35.6</b>	<b>115 586</b>	<b>34.5</b>	<b>149 922</b>	<b>19.5</b>	<b>234 100</b>	<b>24.8</b>	<b>204 476</b>	<b>21.0</b>	<b>166 086</b>	<b>23.2</b>	<b>165 183</b>	<b>23.0</b>	<b>216 223</b>	<b>29.5</b>
Agrícolas	24 025	11.4	22 769	6.8	31 326	4.1	34 153	3.6	30 798	3.2	35 012	4.9	50 153	7.0	35 966	4.9
Mineros	50 816	24.2	92 807	27.7	118 582	15.4	199 873	21.2	173 674	17.8	131 019	18.3	115 030	16.0	180 256	24.6
Energéticos	5	0.0	11	0.0	14	0.0	74	0.0	3	0.0	56	0.0	...	...	...	...
<b>Bienes industrializados</b>	<b>133 330</b>	<b>63.5</b>	<b>215 845</b>	<b>64.4</b>	<b>619 360</b>	<b>80.5</b>	<b>708 213</b>	<b>75.1</b>	<b>771 165</b>	<b>79.0</b>	<b>550 922</b>	<b>76.8</b>	<b>552 145</b>	<b>77.0</b>	<b>515 876</b>	<b>70.5</b>
Tradicionales	72 646	34.6	64 271	19.2	207 607	27.0	122 685	13.0	126 653	13.0	139 221	19.4	163 176	22.7	160 694	21.9
Alimentos, bebidas y tabaco	61 188	29.1	51 967	15.5	187 499	24.4	97 410	10.3	96 673	9.9	99 703	13.9	115 708	16.1	107 388	14.7
Otros tradicionales	11 458	5.5	12 304	3.7	20 108	2.6	25 275	2.7	29 980	3.1	39 517	5.5	47 469	6.6	53 307	7.3
Con elevadas economías de escala	59 332	28.2	146 860	43.8	402 160	52.3	571 693	60.7	630 130	64.6	393 559	54.9	371 040	51.7	344 198	47.0
Duraderos	134	0.1	863	0.3	2 147	0.3	1 745	0.2	1 703	0.2	1 608	0.2	2 015	0.3	718	0.1
Difusores de progreso técnico	1 217	0.6	3 852	1.2	7 447	1.0	12 091	1.3	12 679	1.3	16 535	2.3	15 914	2.2	10 265	1.4
<b>Otros bienes</b>	<b>1 950</b>	<b>0.9</b>	<b>3 508</b>	<b>1.0</b>	<b>70</b>	<b>0.0</b>	<b>123</b>	<b>0.0</b>	<b>17</b>	<b>0.0</b>	<b>18</b>	<b>0.0</b>	<b>15</b>	<b>0.0</b>	<b>1</b>	<b>0.0</b>
<b>Total</b>	<b>210 125</b>	<b>100.0</b>	<b>334 939</b>	<b>100.0</b>	<b>769 352</b>	<b>100.0</b>	<b>942 436</b>	<b>100.0</b>	<b>975 657</b>	<b>100.0</b>	<b>717 026</b>	<b>100.0</b>	<b>717 344</b>	<b>100.0</b>	<b>732 100</b>	<b>100.0</b>
<b>Importaciones</b>																
<b>Bienes primarios</b>	<b>36 208</b>	<b>12.5</b>	<b>50 861</b>	<b>9.7</b>	<b>191 501</b>	<b>17.1</b>	<b>371 332</b>	<b>31.5</b>	<b>121 354</b>	<b>8.2</b>	<b>102 219</b>	<b>7.4</b>	<b>112 509</b>	<b>7.4</b>	<b>116 810</b>	<b>10.2</b>
Agrícolas	15 819	5.5	25 786	4.9	67 244	6.0	102 069	8.7	110 142	7.4	91 045	6.6	102 205	6.7	107 184	9.4
Mineros	745	0.3	1 472	0.3	2 661	0.2	2 646	0.2	3 492	0.2	3 896	0.3	2 455	0.2	2 881	0.3
Energéticos	19 645	6.8	23 603	4.5	121 596	10.8	266 617	22.6	7 720	0.5	7 279	0.5	7 849	0.5	6 745	0.6
<b>Bienes industrializados</b>	<b>226 274</b>	<b>78.3</b>	<b>426 727</b>	<b>81.2</b>	<b>928 324</b>	<b>82.7</b>	<b>801 424</b>	<b>68.0</b>	<b>1 352 646</b>	<b>91.0</b>	<b>1 253 595</b>	<b>91.3</b>	<b>1 392 657</b>	<b>91.0</b>	<b>1 016 161</b>	<b>88.7</b>
Tradicionales	112 284	38.8	171 366	32.6	361 608	32.2	261 604	22.2	344 759	23.2	352 639	25.7	369 198	24.1	276 069	24.1
Alimentos, bebidas y tabaco	42 958	14.9	58 817	11.2	165 596	14.8	138 306	11.7	168 287	11.3	175 555	12.8	164 061	10.7	122 484	10.7
Otros tradicionales	69 326	24.0	112 549	21.4	196 011	17.5	123 299	10.5	176 472	11.9	177 084	12.9	205 137	13.4	153 584	13.4
Con elevadas economías de escala	50 857	17.6	94 016	17.9	287 180	25.6	374 910	31.8	754 741	50.8	618 354	45.0	704 852	46.1	528 817	46.2
Duraderos	26 281	9.1	40 532	7.7	73 009	6.5	41 334	3.5	79 099	5.3	101 755	7.4	97 461	6.4	39 074	3.4
Difusores de progreso técnico	36 852	12.7	120 812	23.0	206 527	18.4	123 577	10.5	174 047	11.7	180 848	13.2	221 147	14.5	172 202	15.0
<b>Otros bienes</b>	<b>26 576</b>	<b>9.2</b>	<b>47 819</b>	<b>9.1</b>	<b>2 691</b>	<b>0.2</b>	<b>4 961</b>	<b>0.4</b>	<b>12 966</b>	<b>0.9</b>	<b>17 455</b>	<b>1.3</b>	<b>24 784</b>	<b>1.6</b>	<b>12 718</b>	<b>1.1</b>
<b>Total</b>	<b>289 058</b>	<b>100.0</b>	<b>525 407</b>	<b>100.0</b>	<b>1 122 516</b>	<b>100.0</b>	<b>1 177 718</b>	<b>100.0</b>	<b>1 486 966</b>	<b>100.0</b>	<b>1 373 270</b>	<b>100.0</b>	<b>1 529 950</b>	<b>100.0</b>	<b>1 145 689</b>	<b>100.0</b>

Fuente: CEPAL, sobre la base de cifras oficiales.

Cuadro 22A (continuación)  
**JAMAICA: COMPOSICION DEL COMERCIO DE BIENES SEGUN CATEGORIAS, 1985-1992**  
 (En miles de dólares y porcentajes)

	1985		1986		1987		1988		1989		1990		1991		1992	
	Valor	%	Valor	%	Valor	%	Valor	%	Valor	%	Valor	%	Valor	%	Valor	%
<b>Exportaciones</b>																
<b>Bienes primarios</b>	<b>123 918</b>	<b>23.2</b>	<b>143 157</b>	<b>25.2</b>	<b>177 251</b>	<b>25.6</b>	<b>167 241</b>	<b>20.6</b>	<b>176 408</b>	<b>18.3</b>	<b>185 203</b>	<b>16.7</b>	<b>206 904</b>	<b>19.6</b>	<b>188 686</b>	<b>18.3</b>
Agrícolas	45 029	8.4	51 656	9.1	63 290	9.1	61 136	7.5	58 118	6.0	79 943	7.2	92 524	8.8	98 092	9.5
Mineros	78 847	14.7	91 492	16.1	113 954	16.5	106 106	13.1	118 252	12.3	105 206	9.5	114 380	10.8	90 594	8.8
Energéticos	42	0.0	9	0.0	7	0.0	...	...	38	0.0	54	0.0	...	...	...	...
<b>Bienes industrializados</b>	<b>411 174</b>	<b>76.8</b>	<b>423 993</b>	<b>74.8</b>	<b>514 991</b>	<b>74.4</b>	<b>644 308</b>	<b>79.4</b>	<b>785 919</b>	<b>81.7</b>	<b>923 210</b>	<b>83.3</b>	<b>849 703</b>	<b>80.4</b>	<b>839 891</b>	<b>81.7</b>
Tradicionales	148 364	27.7	178 782	31.5	247 649	35.8	282 028	34.7	255 953	26.6	244 542	22.1	261 182	24.7	321 298	31.2
Alimentos, bebidas y tabaco	96 648	18.1	110 083	19.4	125 111	18.1	148 410	18.3	120 419	12.5	137 666	12.4	148 532	14.1	147 155	14.3
Otros tradicionales	51 716	9.7	68 699	12.1	122 538	17.7	133 619	16.5	135 535	14.1	106 875	9.6	112 650	10.7	174 143	16.9
Con elevadas economías de escala	252 744	47.2	235 729	41.6	257 504	37.2	349 874	43.1	516 294	53.7	664 464	59.9	574 524	54.4	503 540	49.0
Duraderos	686	0.1	846	0.1	650	0.1	1 021	0.1	889	0.1	698	0.1	796	0.1	633	0.1
Difusores de progreso técnico	9 380	1.8	8 636	1.5	9 189	1.3	11 384	1.4	12 783	1.3	13 507	1.2	13 202	1.2	14 420	1.4
Otros bienes	11	0.0	10	0.0	21	0.0	96	0.0	8	0.0	49	0.0	30	0.0	33	0.0
<b>Total</b>	<b>535 103</b>	<b>100.0</b>	<b>567 160</b>	<b>100.0</b>	<b>692 263</b>	<b>100.0</b>	<b>811 645</b>	<b>100.0</b>	<b>962 335</b>	<b>100.0</b>	<b>1 108 462</b>	<b>100.0</b>	<b>1 056 636</b>	<b>100.0</b>	<b>1 028 609</b>	<b>100.0</b>
<b>Importaciones</b>																
<b>Bienes primarios</b>	<b>107 234</b>	<b>9.4</b>	<b>100 842</b>	<b>10.4</b>	<b>106 568</b>	<b>8.6</b>	<b>124 911</b>	<b>8.7</b>	<b>147 968</b>	<b>7.9</b>	<b>144 747</b>	<b>7.5</b>	<b>271 201</b>	<b>14.8</b>	<b>297 452</b>	<b>16.8</b>
Agrícolas	94 724	8.3	92 740	9.6	96 956	7.9	113 380	7.9	137 568	7.4	123 494	6.4	126 653	6.9	128 413	7.2
Mineros	1 783	0.2	1 920	0.2	2 345	0.2	1 957	0.1	2 855	0.2	1 746	0.1	3 081	0.2	2 250	0.1
Energéticos	10 728	0.9	6 182	0.6	7 267	0.6	9 574	0.7	7 545	0.4	19 507	1.0	141 467	7.7	166 788	9.4
<b>Bienes industrializados</b>	<b>1 025 502</b>	<b>89.7</b>	<b>851 061</b>	<b>88.0</b>	<b>1 106 505</b>	<b>89.7</b>	<b>1 288 542</b>	<b>89.8</b>	<b>1 684 922</b>	<b>90.4</b>	<b>1 740 203</b>	<b>90.7</b>	<b>1 537 557</b>	<b>84.1</b>	<b>1 448 190</b>	<b>81.6</b>
Tradicionales	252 607	22.1	284 532	29.4	391 947	31.8	464 933	32.4	601 852	32.3	515 348	26.9	496 982	27.2	522 362	29.4
Alimentos, bebidas y tabaco	105 512	9.2	108 164	11.2	126 377	10.2	163 335	11.4	216 948	11.6	167 899	8.8	139 537	7.6	138 642	7.8
Otros tradicionales	147 095	12.9	176 368	18.2	265 571	21.5	301 598	21.0	384 904	20.6	347 449	18.1	357 445	19.6	383 720	21.6
Con elevadas economías de escala	529 789	46.3	362 917	37.5	430 067	34.9	476 498	33.2	631 531	33.9	680 035	35.5	511 549	28.0	481 292	27.1
Duraderos	85 410	7.5	35 844	3.7	62 976	5.1	93 812	6.5	130 400	7.0	120 040	6.3	151 888	8.3	119 330	6.7
Difusores de progreso técnico	157 696	13.8	167 768	17.3	221 514	18.0	253 300	17.7	321 139	17.2	424 780	22.2	377 138	20.6	325 205	18.3
Otros bienes	10 657	0.9	15 727	1.6	20 856	1.7	20 827	1.5	31 875	1.7	32 710	1.7	19 214	1.1	28 189	1.6
<b>Total</b>	<b>1 143 393</b>	<b>100.0</b>	<b>967 630</b>	<b>100.0</b>	<b>1 233 930</b>	<b>100.0</b>	<b>1 434 279</b>	<b>100.0</b>	<b>1 864 765</b>	<b>100.0</b>	<b>1 917 659</b>	<b>100.0</b>	<b>1 827 971</b>	<b>100.0</b>	<b>1 773 831</b>	<b>100.0</b>

Fuente: CEPAL, sobre la base de cifras oficiales.

Cuadro 22A (conclusión)  
**JAMAICA: COMPOSICION DEL COMERCIO DE BIENES SEGUN CATEGORIAS, 1993-2000**  
 (En miles de dólares y porcentajes)

	1993		1994		1995		1996		1997		1998		1999		2000	
	Valor	%	Valor	%	Valor	%	Valor	%	Valor	%	Valor	%	Valor	%	Valor	%
<b>Exportaciones</b>																
<b>Bienes primarios</b>	<b>185 688</b>	<b>17.5</b>	<b>189 363</b>	<b>16.1</b>	<b>209 509</b>	<b>15.2</b>	<b>217 610</b>	<b>16.2</b>	<b>214 425</b>	<b>15.8</b>	<b>190 859</b>	<b>15.1</b>	<b>168 991</b>	<b>14.0</b>	<b>152 719</b>	<b>12.0</b>
Agrícolas	99 447	9.4	114 607	9.7	134 627	9.8	136 866	10.2	132 907	9.8	106 789	8.4	110 231	9.1	102 531	8.1
Mineros	86 242	8.1	74 756	6.4	74 883	5.4	80 743	6.0	81 518	6.0	84 070	6.6	58 760	4.9	50 187	4.0
Energéticos	...	...	...	...	...	...	...	...	...	...	0	0.0	...	...	...	...
<b>Bienes industrializados</b>	<b>872 527</b>	<b>82.4</b>	<b>986 558</b>	<b>83.9</b>	<b>1 164 858</b>	<b>84.8</b>	<b>1 129 440</b>	<b>83.8</b>	<b>1 139 045</b>	<b>84.2</b>	<b>1 075 019</b>	<b>84.9</b>	<b>1 035 898</b>	<b>86.0</b>	<b>1 115 119</b>	<b>88.0</b>
Tradicional	391 290	37.0	412 251	35.1	484 197	35.2	465 339	34.5	436 969	32.3	423 522	33.5	357 908	29.7	352 122	27.8
Alimentos, bebidas y tabaco	170 590	16.1	137 798	11.7	174 589	12.7	190 850	14.2	190 052	14.0	204 063	16.1	183 655	15.2	186 374	14.7
Otros tradicionales	220 699	20.9	274 452	23.3	309 609	22.5	274 489	20.4	246 916	18.2	219 459	17.3	174 253	14.5	165 748	13.1
Con elevadas economías de escala	468 196	44.2	564 221	48.0	669 657	48.7	654 385	48.6	692 109	51.1	644 421	50.9	672 963	55.9	758 197	59.8
Duraderos	518	0.0	503	0.0	457	0.0	481	0.0	302	0.0	465	0.0	298	0.0	177	0.0
Difusores de progreso técnico	12 524	1.2	9 583	0.8	10 547	0.8	9 236	0.7	9 666	0.7	6 610	0.5	4 730	0.4	4 623	0.4
<b>Otros bienes</b>	<b>107</b>	<b>0.0</b>	<b>50</b>	<b>0.0</b>	<b>13</b>	<b>0.0</b>	<b>4</b>	<b>0.0</b>	<b>107</b>	<b>0.0</b>	<b>32</b>	<b>0.0</b>	<b>6</b>	<b>0.0</b>	<b>3</b>	<b>0.0</b>
<b>Total</b>	<b>1 058 322</b>	<b>100.0</b>	<b>1 175 970</b>	<b>100.0</b>	<b>1 374 380</b>	<b>100.0</b>	<b>1 347 054</b>	<b>100.0</b>	<b>1 353 577</b>	<b>100.0</b>	<b>1 265 910</b>	<b>100.0</b>	<b>1 204 896</b>	<b>100.0</b>	<b>1 267 840</b>	<b>100.0</b>
<b>Importaciones</b>																
<b>Bienes primarios</b>	<b>275 250</b>	<b>12.6</b>	<b>242 022</b>	<b>10.9</b>	<b>245 658</b>	<b>8.9</b>	<b>254 696</b>	<b>8.7</b>	<b>299 645</b>	<b>9.6</b>	<b>272 967</b>	<b>9.1</b>	<b>249 306</b>	<b>8.6</b>	<b>401 713</b>	<b>12.6</b>
Agrícolas	136 933	6.3	129 168	5.8	131 736	4.8	140 535	4.8	180 003	5.8	191 856	6.4	167 973	5.8	164 199	5.1
Mineros	3 073	0.1	4 115	0.2	3 335	0.1	4 914	0.2	4 426	0.1	4 317	0.1	3 766	0.1	3 276	0.1
Energéticos	135 244	6.2	108 739	4.9	110 587	4.0	109 248	3.7	115 216	3.7	76 795	2.6	77 567	2.7	234 238	7.3
<b>Bienes industrializados</b>	<b>1 860 470</b>	<b>85.0</b>	<b>1 931 814</b>	<b>87.0</b>	<b>2 446 021</b>	<b>88.2</b>	<b>2 581 769</b>	<b>88.5</b>	<b>2 733 719</b>	<b>87.8</b>	<b>2 628 334</b>	<b>88.0</b>	<b>2 561 128</b>	<b>88.2</b>	<b>2 700 412</b>	<b>84.6</b>
Tradicional	691 664	31.6	765 123	34.4	906 786	32.7	951 670	32.6	1 031 349	33.1	1 068 175	35.8	1 035 536	35.7	1 028 419	32.2
Alimentos, bebidas y tabaco	176 369	8.1	184 543	8.3	268 856	9.7	284 956	9.8	339 172	10.9	347 464	11.6	340 735	11.7	325 853	10.2
Otros tradicionales	515 295	23.5	580 580	26.1	637 930	23.0	666 714	22.9	692 177	22.2	720 711	24.1	694 801	23.9	702 566	22.0
Con elevadas economías de escala	540 150	24.7	545 832	24.6	692 658	25.0	756 211	25.9	703 387	22.6	645 525	21.6	728 664	25.1	771 200	24.2
Duraderos	277 981	12.7	212 209	9.6	364 426	13.1	280 697	9.6	331 740	10.7	344 538	11.5	297 681	10.3	325 856	10.2
Difusores de progreso técnico	350 675	16.0	408 651	18.4	482 151	17.4	593 192	20.3	667 243	21.4	570 097	19.1	499 247	17.2	574 938	18.0
<b>Otros bienes</b>	<b>53 513</b>	<b>2.4</b>	<b>47 534</b>	<b>2.1</b>	<b>81 154</b>	<b>2.9</b>	<b>79 855</b>	<b>2.7</b>	<b>79 503</b>	<b>2.6</b>	<b>84 125</b>	<b>2.8</b>	<b>93 164</b>	<b>3.2</b>	<b>89 501</b>	<b>2.8</b>
<b>Total</b>	<b>2 189 234</b>	<b>100.0</b>	<b>2 221 371</b>	<b>100.0</b>	<b>2 772 832</b>	<b>100.0</b>	<b>2 916 321</b>	<b>100.0</b>	<b>3 112 867</b>	<b>100.0</b>	<b>2 985 426</b>	<b>100.0</b>	<b>2 903 597</b>	<b>100.0</b>	<b>3 191 626</b>	<b>100.0</b>

Fuente: CEPAL, sobre la base de cifras oficiales.

Cuadro 22B  
**JAMAICA: COMPOSICIÓN DE LAS EXPORTACIONES DE BIENES SEGÚN DESTINO Y CATEGORÍAS, 1990**  
 (En miles de dólares y porcentajes)

	Región		Estados Unidos		Japón		Unión Europea		Asia		Otros		Mundo	
	Valor	%	Valor	%	Valor	%	Valor	%	Valor	%	Valor	%	Valor	%
<b>Bienes primarios</b>	<b>2,741</b>	<b>3.1</b>	<b>106,485</b>	<b>32.5</b>	<b>6,276</b>	<b>81.1</b>	<b>50,161</b>	<b>16.2</b>	<b>214</b>	<b>6.0</b>	<b>19,327</b>	<b>5.2</b>	<b>185,203</b>	<b>16.7</b>
Agrícolas	740	0.8	15,981	4.9	6,276	81.1	50,160	16.2	214	6.0	6,572	1.8	79,943	7.2
Mineros	2,001	2.3	90,504	27.6	...	...	1	0.0	...	...	12,700	3.4	105,206	9.5
Energéticos	...	...	...	...	...	...	...	...	...	...	54	0.0	54	0.0
<b>Bienes industrializados</b>	<b>86,023</b>	<b>96.9</b>	<b>221,019</b>	<b>67.5</b>	<b>1,459</b>	<b>18.9</b>	<b>260,379</b>	<b>83.8</b>	<b>3,355</b>	<b>94.0</b>	<b>350,975</b>	<b>94.8</b>	<b>923,210</b>	<b>83.3</b>
Tradicionales	32,998	37.2	118,500	36.2	1,377	17.8	77,833	25.1	2,699	75.6	11,134	3.0	244,542	22.1
Alimentos, bebidas y tabaco	17,961	20.2	33,657	10.3	1,298	16.8	75,677	24.4	2,119	59.4	6,956	1.9	137,666	12.4
Otros tradicionales	15,037	16.9	84,843	25.9	80	1.0	2,157	0.7	581	16.3	4,178	1.1	106,875	9.6
Con elevadas economías de escala	40,807	46.0	101,402	31.0	70	0.9	182,247	58.7	648	18.2	339,290	91.6	664,464	59.9
Duraderos	537	0.6	67	0.0	12	0.2	69	0.0	...	...	13	0.0	698	0.1
Difusores de progreso técnico	11,681	13.2	1,051	0.3	...	...	229	0.1	7	0.2	539	0.1	13,507	1.2
<b>Otros bienes</b>	<b>14</b>	<b>0.0</b>	<b>30</b>	<b>0.0</b>	<b>0</b>	<b>0.0</b>	<b>5</b>	<b>0.0</b>	<b>0</b>	<b>0.0</b>	<b>0</b>	<b>0.0</b>	<b>49</b>	<b>0.0</b>
<b>Total</b>	<b>88,778</b>	<b>100.0</b>	<b>327,533</b>	<b>100.0</b>	<b>7,735</b>	<b>100.0</b>	<b>310,544</b>	<b>100.0</b>	<b>3,569</b>	<b>100.0</b>	<b>370,302</b>	<b>100.0</b>	<b>1,108,462</b>	<b>100.0</b>

Fuente: CEPAL, sobre la base de cifras oficiales.

Cuadro 22C  
**JAMAICA: COMPOSICIÓN DE LAS IMPORTACIONES DE BIENES SEGÚN ORIGEN Y CATEGORÍAS, 1990**  
 (En miles de dólares y porcentajes)

	Región		Estados Unidos		Japón		Unión Europea		Asia		Otros		Mundo	
	Valor	%	Valor	%	Valor	%	Valor	%	Valor	%	Valor	%	Valor	%
<b>Bienes primarios</b>	<b>14,952</b>	<b>3.9</b>	<b>103,089</b>	<b>10.9</b>	<b>771</b>	<b>0.8</b>	<b>2,608</b>	<b>1.2</b>	<b>1,688</b>	<b>2.6</b>	<b>21,640</b>	<b>9.7</b>	<b>144,747</b>	<b>7.5</b>
Agrícolas	7,226	1.9	89,855	9.5	771	0.8	2,477	1.2	1,688	2.6	21,478	9.6	123,494	6.4
Mineros	60	0.0	1,401	0.1	0	0.0	123	0.1	0	0.0	161	0.1	1,746	0.1
Energéticos	7,666	2.0	11,832	1.3	...	...	8	0.0	...	...	0	0.0	19,507	1.0
<b>Bienes industrializados</b>	<b>363,855</b>	<b>96.1</b>	<b>839,008</b>	<b>89.1</b>	<b>91,293</b>	<b>99.2</b>	<b>212,199</b>	<b>98.8</b>	<b>64,220</b>	<b>97.4</b>	<b>169,628</b>	<b>75.8</b>	<b>1,740,203</b>	<b>90.7</b>
Tradicionales	74,863	19.8	285,163	30.3	2,814	3.1	63,144	29.4	48,092	73.0	41,273	18.4	515,348	26.9
Alimentos, bebidas y tabaco	44,956	11.9	56,936	6.0	475	0.5	23,607	11.0	19,637	29.8	22,289	10.0	167,899	8.8
Otros tradicionales	29,907	7.9	228,227	24.2	2,339	2.5	39,537	18.4	28,455	43.2	18,984	8.5	347,449	18.1
Con elevadas economías de escala	216,429	57.1	345,888	36.7	7,325	8.0	48,532	22.6	7,381	11.2	54,479	24.3	680,035	35.5
Duraderos	2,855	0.8	33,170	3.5	49,753	54.0	22,177	10.3	2,249	3.4	9,837	4.4	120,040	6.3
Difusores de progreso técnico	69,709	18.4	174,787	18.6	31,401	34.1	78,346	36.5	6,498	9.9	64,039	28.6	424,780	22.2
<b>Otros bienes</b>	<b>2</b>	<b>0.0</b>	<b>15</b>	<b>0.0</b>	<b>0</b>	<b>0.0</b>	<b>40</b>	<b>0.0</b>	<b>2</b>	<b>0.0</b>	<b>32,651</b>	<b>14.6</b>	<b>32,710</b>	<b>1.7</b>
<b>Total</b>	<b>378,809</b>	<b>100.0</b>	<b>942,112</b>	<b>100.0</b>	<b>92,064</b>	<b>100.0</b>	<b>214,846</b>	<b>100.0</b>	<b>65,910</b>	<b>100.0</b>	<b>223,918</b>	<b>100.0</b>	<b>1,917,659</b>	<b>100.0</b>

Fuente: CEPAL, sobre la base de cifras oficiales.

Cuadro 22B (continuación)  
**JAMAICA: COMPOSICIÓN DE LAS EXPORTACIONES DE BIENES SEGÚN DESTINO Y CATEGORÍAS, 1991**  
 (En miles de dólares y porcentajes)

	Región		Estados Unidos		Japón		Unión Europea		Asia		Otros		Mundo	
	Valor	%	Valor	%	Valor	%	Valor	%	Valor	%	Valor	%	Valor	%
<b>Bienes primarios</b>	<b>1,667</b>	<b>2.1</b>	<b>115,530</b>	<b>34.9</b>	<b>7,433</b>	<b>83.2</b>	<b>59,679</b>	<b>17.6</b>	<b>185</b>	<b>4.4</b>	<b>22,410</b>	<b>7.6</b>	<b>206,904</b>	<b>19.6</b>
Agrícolas	1,074	1.3	19,995	6.0	7,433	83.2	59,679	17.6	185	4.4	4,159	1.4	92,524	8.8
Mineros	593	0.7	95,535	28.8	...	...	...	...	...	...	18,251	6.2	114,380	10.8
Energéticos	...	...	...	...	...	...	...	...	...	...	...	...	...	...
<b>Bienes industrializados</b>	<b>79,201</b>	<b>97.9</b>	<b>215,627</b>	<b>65.1</b>	<b>1,498</b>	<b>16.8</b>	<b>278,717</b>	<b>82.4</b>	<b>4,006</b>	<b>95.6</b>	<b>270,653</b>	<b>92.4</b>	<b>849,703</b>	<b>80.4</b>
Tradicionales	34,442	42.6	119,470	36.1	1,420	15.9	89,706	26.5	3,905	93.2	12,239	4.2	261,182	24.7
Alimentos, bebidas y tabaco	20,585	25.5	28,407	8.6	1,243	13.9	88,203	26.1	2,241	53.5	7,853	2.7	148,532	14.1
Otros tradicionales	13,856	17.1	91,063	27.5	177	2.0	1,504	0.4	1,664	39.7	4,386	1.5	112,650	10.7
Con elevadas economías de escala	32,086	39.7	95,434	28.8	77	0.9	188,786	55.8	72	1.7	258,069	88.1	574,524	54.4
Duraderos	555	0.7	127	0.0	2	0.0	89	0.0	...	...	23	0.0	796	0.1
Difusores de progreso técnico	12,118	15.0	596	0.2	...	...	137	0.0	30	0.7	321	0.1	13,202	1.2
<b>Otros bienes</b>	<b>0</b>	<b>0.0</b>	<b>28</b>	<b>0.0</b>	<b>0</b>	<b>0.0</b>	<b>0</b>	<b>0.0</b>	<b>0</b>	<b>0.0</b>	<b>0</b>	<b>0.0</b>	<b>30</b>	<b>0.0</b>
<b>Total</b>	<b>80,869</b>	<b>100.0</b>	<b>331,185</b>	<b>100.0</b>	<b>8,931</b>	<b>100.0</b>	<b>338,397</b>	<b>100.0</b>	<b>4,191</b>	<b>100.0</b>	<b>293,064</b>	<b>100.0</b>	<b>1,056,636</b>	<b>100.0</b>

Fuente: CEPAL, sobre la base de cifras oficiales.

Cuadro 22C (continuación)  
**JAMAICA: COMPOSICIÓN DE LAS IMPORTACIONES DE BIENES SEGÚN ORIGEN Y CATEGORÍAS, 1991**  
 (En miles de dólares y porcentajes)

	Región		Estados Unidos		Japón		Unión Europea		Asia		Otros		Mundo	
	Valor	%	Valor	%	Valor	%	Valor	%	Valor	%	Valor	%	Valor	%
<b>Bienes primarios</b>	<b>132,693</b>	<b>50.2</b>	<b>116,057</b>	<b>12.3</b>	<b>341</b>	<b>0.3</b>	<b>2,213</b>	<b>0.9</b>	<b>2,435</b>	<b>5.5</b>	<b>17,463</b>	<b>9.2</b>	<b>271,201</b>	<b>14.8</b>
Agrícolas	7,045	2.7	97,613	10.3	341	0.3	2,080	0.8	2,434	5.5	17,141	9.0	126,653	6.9
Mineros	33	0.0	2,596	0.3	0	0.0	130	0.1	0	0.0	322	0.2	3,081	0.2
Energéticos	125,615	47.5	15,848	1.7	...	...	4	0.0	...	...	0	0.0	141,467	7.7
<b>Bienes industrializados</b>	<b>131,591</b>	<b>49.8</b>	<b>831,183</b>	<b>87.7</b>	<b>125,834</b>	<b>99.7</b>	<b>253,296</b>	<b>99.1</b>	<b>41,638</b>	<b>94.5</b>	<b>154,015</b>	<b>80.8</b>	<b>1,537,557</b>	<b>84.1</b>
Tradicionales	55,264	20.9	305,375	32.2	3,251	2.6	60,651	23.7	33,695	76.5	38,747	20.3	496,982	27.2
Alimentos, bebidas y tabaco	24,873	9.4	56,345	5.9	66	0.1	23,534	9.2	15,319	34.8	19,401	10.2	139,537	7.6
Otros tradicionales	30,391	11.5	249,030	26.3	3,185	2.5	37,117	14.5	18,376	41.7	19,346	10.1	357,445	19.6
Con elevadas economías de escala	61,503	23.3	307,881	32.5	3,798	3.0	50,314	19.7	3,347	7.6	84,706	44.4	511,549	28.0
Duraderos	4,135	1.6	33,809	3.6	86,314	68.4	22,875	9.0	1,161	2.6	3,594	1.9	151,888	8.3
Difusores de progreso técnico	10,689	4.0	184,118	19.4	32,471	25.7	119,457	46.8	3,435	7.8	26,968	14.1	377,138	20.6
<b>Otros bienes</b>	<b>0</b>	<b>0.0</b>	<b>42</b>	<b>0.0</b>	<b>0</b>	<b>0.0</b>	<b>0</b>	<b>0.0</b>	<b>0</b>	<b>0.0</b>	<b>19,171</b>	<b>10.1</b>	<b>19,214</b>	<b>1.1</b>
<b>Total</b>	<b>264,284</b>	<b>100.0</b>	<b>947,282</b>	<b>100.0</b>	<b>126,175</b>	<b>100.0</b>	<b>255,509</b>	<b>100.0</b>	<b>44,072</b>	<b>100.0</b>	<b>190,649</b>	<b>100.0</b>	<b>1,827,971</b>	<b>100.0</b>

Fuente: CEPAL, sobre la base de cifras oficiales.

Cuadro 22B (continuación)  
**JAMAICA: COMPOSICIÓN DE LAS EXPORTACIONES DE BIENES SEGÚN DESTINO Y CATEGORÍAS, 1992**  
*(En miles de dólares y porcentajes)*

	Región		Estados Unidos		Japón		Unión Europea		Asia		Otros		Mundo	
	Valor	%	Valor	%	Valor	%	Valor	%	Valor	%	Valor	%	Valor	%
<b>Bienes primarios</b>	<b>1,858</b>	<b>2.7</b>	<b>113,609</b>	<b>29.8</b>	<b>13,937</b>	<b>92.4</b>	<b>54,247</b>	<b>20.5</b>	<b>227</b>	<b>7.0</b>	<b>4,808</b>	<b>1.6</b>	<b>188,686</b>	<b>18.3</b>
Agrícolas	996	1.5	23,907	6.3	13,937	92.4	54,247	20.5	227	7.0	4,777	1.6	98,092	9.5
Mineros	862	1.3	89,702	23.5	...	...	...	...	...	...	31	0.0	90,594	8.8
Energéticos	...	...	...	...	...	...	...	...	...	...	...	...	...	...
<b>Bienes industrializados</b>	<b>66,596</b>	<b>97.3</b>	<b>268,237</b>	<b>70.2</b>	<b>1,142</b>	<b>7.6</b>	<b>210,752</b>	<b>79.5</b>	<b>3,028</b>	<b>93.0</b>	<b>290,136</b>	<b>98.4</b>	<b>839,891</b>	<b>81.7</b>
Tradicionales	31,943	46.7	181,231	47.5	1,066	7.1	91,465	34.5	2,903	89.2	12,691	4.3	321,298	31.2
Alimentos, bebidas y tabaco	20,360	29.7	26,762	7.0	885	5.9	88,262	33.3	2,498	76.7	8,388	2.8	147,155	14.3
Otros tradicionales	11,583	16.9	154,469	40.5	181	1.2	3,203	1.2	405	12.4	4,302	1.5	174,143	16.9
Con elevadas economías de escala	21,572	31.5	85,606	22.4	74	0.5	119,111	44.9	114	3.5	277,064	93.9	503,540	49.0
Duraderos	464	0.7	78	0.0	3	0.0	70	0.0	...	...	18	0.0	633	0.1
Difusores de progreso técnico	12,617	18.4	1,323	0.3	...	...	107	0.0	11	0.3	363	0.1	14,420	1.4
<b>Otros bienes</b>	<b>1</b>	<b>0.0</b>	<b>11</b>	<b>0.0</b>	<b>0</b>	<b>0.0</b>	<b>21</b>	<b>0.0</b>	<b>0</b>	<b>0.0</b>	<b>1</b>	<b>0.0</b>	<b>33</b>	<b>0.0</b>
<b>Total</b>	<b>68,454</b>	<b>100.0</b>	<b>381,857</b>	<b>100.0</b>	<b>15,079</b>	<b>100.0</b>	<b>265,020</b>	<b>100.0</b>	<b>3,255</b>	<b>100.0</b>	<b>294,944</b>	<b>100.0</b>	<b>1,028,609</b>	<b>100.0</b>

Fuente: CEPAL, sobre la base de cifras oficiales.

Cuadro 22C (continuación)  
**JAMAICA: COMPOSICIÓN DE LAS IMPORTACIONES DE BIENES SEGÚN ORIGEN Y CATEGORÍAS, 1992**  
*(En miles de dólares y porcentajes)*

	Región		Estados Unidos		Japón		Unión Europea		Asia		Otros		Mundo	
	Valor	%	Valor	%	Valor	%	Valor	%	Valor	%	Valor	%	Valor	%
<b>Bienes primarios</b>	<b>165,248</b>	<b>55.0</b>	<b>105,535</b>	<b>11.1</b>	<b>433</b>	<b>0.5</b>	<b>2,358</b>	<b>1.3</b>	<b>2,523</b>	<b>4.6</b>	<b>21,356</b>	<b>10.5</b>	<b>297,452</b>	<b>16.8</b>
Agrícolas	10,676	3.6	91,622	9.6	431	0.5	2,075	1.2	2,523	4.6	21,086	10.3	128,413	7.2
Mineros	68	0.0	1,633	0.2	2	0.0	278	0.2	0	0.0	270	0.1	2,250	0.1
Energéticos	154,503	51.4	12,280	1.3	...	...	5	0.0	...	...	0	0.0	166,788	9.4
<b>Bienes industrializados</b>	<b>135,079</b>	<b>45.0</b>	<b>847,833</b>	<b>88.9</b>	<b>85,195</b>	<b>99.5</b>	<b>172,914</b>	<b>98.6</b>	<b>52,710</b>	<b>95.4</b>	<b>154,460</b>	<b>75.7</b>	<b>1,448,190</b>	<b>81.6</b>
Tradicionales	56,355	18.8	330,790	34.7	2,514	2.9	53,259	30.4	43,709	79.1	35,735	17.5	522,362	29.4
Alimentos, bebidas y tabaco	25,399	8.5	60,909	6.4	146	0.2	17,769	10.1	18,824	34.1	15,595	7.6	138,642	7.8
Otros tradicionales	30,957	10.3	269,881	28.3	2,368	2.8	35,490	20.2	24,886	45.1	20,140	9.9	383,720	21.6
Con elevadas economías de escala	56,876	18.9	294,115	30.8	3,765	4.4	46,244	26.4	4,074	7.4	76,218	37.4	481,292	27.1
Duraderos	6,704	2.2	31,103	3.3	61,769	72.1	13,645	7.8	660	1.2	5,449	2.7	119,330	6.7
Difusores de progreso técnico	15,143	5.0	191,825	20.1	17,147	20.0	59,766	34.1	4,265	7.7	37,058	18.2	325,205	18.3
<b>Otros bienes</b>	<b>0</b>	<b>0.0</b>	<b>27</b>	<b>0.0</b>	<b>0</b>	<b>0.0</b>	<b>23</b>	<b>0.0</b>	<b>0</b>	<b>0.0</b>	<b>28,139</b>	<b>13.8</b>	<b>28,189</b>	<b>1.6</b>
<b>Total</b>	<b>300,326</b>	<b>100.0</b>	<b>953,394</b>	<b>100.0</b>	<b>85,628</b>	<b>100.0</b>	<b>175,295</b>	<b>100.0</b>	<b>55,233</b>	<b>100.0</b>	<b>203,955</b>	<b>100.0</b>	<b>1,773,831</b>	<b>100.0</b>

Fuente: CEPAL, sobre la base de cifras oficiales.

Cuadro 22B (continuación)  
**JAMAICA: COMPOSICIÓN DE LAS EXPORTACIONES DE BIENES SEGÚN DESTINO Y CATEGORÍAS, 1993**  
*(En miles de dólares y porcentajes)*

	Región		Estados Unidos		Japón		Unión Europea		Asia		Otros		Mundo	
	Valor	%	Valor	%	Valor	%	Valor	%	Valor	%	Valor	%	Valor	%
<b>Bienes primarios</b>	<b>2,079</b>	<b>2.8</b>	<b>110,646</b>	<b>26.5</b>	<b>17,563</b>	<b>94.8</b>	<b>46,272</b>	<b>16.9</b>	<b>149</b>	<b>5.5</b>	<b>8,980</b>	<b>3.3</b>	<b>185,688</b>	<b>17.5</b>
Agrícolas	974	1.3	25,522	6.1	17,563	94.8	46,272	16.9	149	5.5	8,968	3.3	99,447	9.4
Mineros	1,106	1.5	85,124	20.4	...	...	...	...	...	...	13	0.0	86,242	8.1
Energéticos	...	...	...	...	...	...	...	...	...	...	...	...	...	...
<b>Bienes industrializados</b>	<b>71,393</b>	<b>97.2</b>	<b>306,195</b>	<b>73.5</b>	<b>959</b>	<b>5.2</b>	<b>226,772</b>	<b>83.1</b>	<b>2,539</b>	<b>94.5</b>	<b>264,670</b>	<b>96.7</b>	<b>872,527</b>	<b>82.4</b>
Tradicionales	35,765	48.7	234,104	56.2	942	5.1	102,906	37.7	2,441	90.8	15,132	5.5	391,290	37.0
Alimentos, bebidas y tabaco	23,464	31.9	34,432	8.3	799	4.3	100,613	36.8	2,379	88.5	8,903	3.3	170,590	16.1
Otros tradicionales	12,300	16.7	199,672	47.9	143	0.8	2,293	0.8	62	2.3	6,228	2.3	220,699	20.9
Con elevadas economías de escala	24,563	33.4	70,561	16.9	8	0.0	123,744	45.3	90	3.3	249,230	91.1	468,196	44.2
Duraderos	305	0.4	116	0.0	10	0.1	80	0.0	...	...	6	0.0	518	0.0
Difusores de progreso técnico	10,760	14.6	1,413	0.3	...	...	41	0.0	8	0.3	301	0.1	12,524	1.2
<b>Otros bienes</b>	<b>15</b>	<b>0.0</b>	<b>21</b>	<b>0.0</b>	<b>0</b>	<b>0.0</b>	<b>0</b>	<b>0.0</b>	<b>0</b>	<b>0.0</b>	<b>71</b>	<b>0.0</b>	<b>107</b>	<b>0.0</b>
<b>Total</b>	<b>73,487</b>	<b>100.0</b>	<b>416,862</b>	<b>100.0</b>	<b>18,522</b>	<b>100.0</b>	<b>273,043</b>	<b>100.0</b>	<b>2,687</b>	<b>100.0</b>	<b>273,721</b>	<b>100.0</b>	<b>1,058,322</b>	<b>100.0</b>

Fuente: CEPAL, sobre la base de cifras oficiales.

Cuadro 22C (continuación)  
**JAMAICA: COMPOSICIÓN DE LAS IMPORTACIONES DE BIENES SEGÚN ORIGEN Y CATEGORÍAS, 1993**  
*(En miles de dólares y porcentajes)*

	Región		Estados Unidos		Japón		Unión Europea		Asia		Otros		Mundo	
	Valor	%	Valor	%	Valor	%	Valor	%	Valor	%	Valor	%	Valor	%
<b>Bienes primarios</b>	<b>134,239</b>	<b>39.6</b>	<b>104,645</b>	<b>9.5</b>	<b>374</b>	<b>0.2</b>	<b>4,136</b>	<b>2.0</b>	<b>2,931</b>	<b>3.4</b>	<b>28,925</b>	<b>10.5</b>	<b>275,250</b>	<b>12.6</b>
Agrícolas	11,395	3.4	92,351	8.4	374	0.2	3,418	1.7	2,931	3.4	26,465	9.6	136,933	6.3
Mineros	366	0.1	1,326	0.1	...	...	397	0.2	1	0.0	984	0.4	3,073	0.1
Energéticos	122,479	36.1	10,968	1.0	...	...	321	0.2	...	...	1,477	0.5	135,244	6.2
<b>Bienes industrializados</b>	<b>204,823</b>	<b>60.4</b>	<b>994,863</b>	<b>90.5</b>	<b>183,622</b>	<b>99.8</b>	<b>199,353</b>	<b>97.5</b>	<b>83,537</b>	<b>96.6</b>	<b>194,273</b>	<b>70.5</b>	<b>1,860,470</b>	<b>85.0</b>
Tradicionales	77,273	22.8	434,390	39.5	2,449	1.3	62,740	30.7	65,379	75.6	49,433	17.9	691,664	31.6
Alimentos, bebidas y tabaco	31,215	9.2	72,368	6.6	75	0.0	23,238	11.4	23,845	27.6	25,629	9.3	176,369	8.1
Otros tradicionales	46,058	13.6	362,022	32.9	2,374	1.3	39,502	19.3	41,534	48.0	23,805	8.6	515,295	23.5
Con elevadas economías de escala	99,309	29.3	284,185	25.8	4,790	2.6	51,629	25.3	4,898	5.7	95,339	34.6	540,150	24.7
Duraderos	12,743	3.8	62,942	5.7	159,676	86.8	26,793	13.1	3,177	3.7	12,650	4.6	277,981	12.7
Difusores de progreso técnico	15,498	4.6	213,347	19.4	16,706	9.1	58,191	28.5	10,082	11.7	36,851	13.4	350,675	16.0
<b>Otros bienes</b>	<b>9</b>	<b>0.0</b>	<b>51</b>	<b>0.0</b>	<b>2</b>	<b>0.0</b>	<b>971</b>	<b>0.5</b>	<b>0</b>	<b>0.0</b>	<b>52,480</b>	<b>19.0</b>	<b>53,513</b>	<b>2.4</b>
<b>Total</b>	<b>339,072</b>	<b>100.0</b>	<b>1,099,559</b>	<b>100.0</b>	<b>183,998</b>	<b>100.0</b>	<b>204,460</b>	<b>100.0</b>	<b>86,468</b>	<b>100.0</b>	<b>275,678</b>	<b>100.0</b>	<b>2,189,234</b>	<b>100.0</b>

Fuente: CEPAL, sobre la base de cifras oficiales.

Cuadro 22B (continuación)  
**JAMAICA: COMPOSICIÓN DE LAS EXPORTACIONES DE BIENES SEGÚN DESTINO Y CATEGORÍAS, 1994**  
 (En miles de dólares y porcentajes)

	Región		Estados Unidos		Japón		Unión Europea		Asia		Otros		Mundo	
	Valor	%	Valor	%	Valor	%	Valor	%	Valor	%	Valor	%	Valor	%
<b>Bienes primarios</b>	<b>3,809</b>	<b>4.1</b>	<b>100,834</b>	<b>23.7</b>	<b>14,320</b>	<b>92.0</b>	<b>60,540</b>	<b>20.4</b>	<b>272</b>	<b>8.7</b>	<b>9,588</b>	<b>2.8</b>	<b>189,363</b>	<b>16.1</b>
Agrícolas	2,592	2.8	27,302	6.4	14,320	92.0	60,540	20.4	272	8.7	9,580	2.8	114,607	9.7
Mineros	1,217	1.3	73,532	17.3	...	...	...	...	...	...	8	0.0	74,756	6.4
Energéticos	...	...	...	...	...	...	...	...	...	...	...	...	...	...
<b>Bienes industrializados</b>	<b>88,351</b>	<b>95.9</b>	<b>324,356</b>	<b>76.3</b>	<b>1,253</b>	<b>8.0</b>	<b>235,752</b>	<b>79.6</b>	<b>2,864</b>	<b>91.3</b>	<b>333,983</b>	<b>97.2</b>	<b>986,558</b>	<b>83.9</b>
Tradicionales	37,292	40.5	276,205	65.0	1,241	8.0	82,569	27.9	2,644	84.3	12,301	3.6	412,251	35.1
Alimentos, bebidas y tabaco	21,067	22.9	24,971	5.9	1,101	7.1	79,832	26.9	2,401	76.6	8,426	2.5	137,798	11.7
Otros tradicionales	16,224	17.6	251,234	59.1	140	0.9	2,737	0.9	242	7.7	3,875	1.1	274,452	23.3
Con elevadas economías de escala	42,370	46.0	47,040	11.1	11	0.1	153,093	51.7	210	6.7	321,497	93.6	564,221	48.0
Duraderos	245	0.3	187	0.0	0	0.0	62	0.0	...	...	9	0.0	503	0.0
Difusores de progreso técnico	8,444	9.2	925	0.2	...	...	28	0.0	10	0.3	177	0.1	9,583	0.8
Otros bienes	1	0.0	27	0.0	0	0.0	22	0.0	0	0.0	0	0.0	50	0.0
<b>Total</b>	<b>92,161</b>	<b>100.0</b>	<b>425,217</b>	<b>100.0</b>	<b>15,573</b>	<b>100.0</b>	<b>296,314</b>	<b>100.0</b>	<b>3,135</b>	<b>100.0</b>	<b>343,571</b>	<b>100.0</b>	<b>1,175,970</b>	<b>100.0</b>

Fuente: CEPAL, sobre la base de cifras oficiales.

Cuadro 22C (continuación)  
**JAMAICA: COMPOSICIÓN DE LAS IMPORTACIONES DE BIENES SEGÚN ORIGEN Y CATEGORÍAS, 1994**  
 (En miles de dólares y porcentajes)

	Región		Estados Unidos		Japón		Unión Europea		Asia		Otros		Mundo	
	Valor	%	Valor	%	Valor	%	Valor	%	Valor	%	Valor	%	Valor	%
<b>Bienes primarios</b>	<b>112,124</b>	<b>30.9</b>	<b>95,936</b>	<b>8.0</b>	<b>222</b>	<b>0.2</b>	<b>5,149</b>	<b>2.4</b>	<b>4,993</b>	<b>5.4</b>	<b>23,598</b>	<b>10.5</b>	<b>242,022</b>	<b>10.9</b>
Agrícolas	10,221	2.8	88,401	7.4	222	0.2	4,847	2.3	4,988	5.4	20,488	9.1	129,168	5.8
Mineros	2,208	0.6	992	0.1	...	...	283	0.1	5	0.0	628	0.3	4,115	0.2
Energéticos	99,695	27.4	6,543	0.5	...	...	19	0.0	...	...	2,482	1.1	108,739	4.9
<b>Bienes industrializados</b>	<b>251,170</b>	<b>69.1</b>	<b>1,099,789</b>	<b>92.0</b>	<b>132,494</b>	<b>99.8</b>	<b>206,326</b>	<b>97.4</b>	<b>87,376</b>	<b>94.6</b>	<b>154,660</b>	<b>68.7</b>	<b>1,931,814</b>	<b>87.0</b>
Tradicionales	97,363	26.8	502,103	42.0	2,682	2.0	62,463	29.5	63,964	69.2	36,548	16.2	765,123	34.4
Alimentos, bebidas y tabaco	44,792	12.3	77,689	6.5	25	0.0	24,952	11.8	19,542	21.2	17,542	7.8	184,543	8.3
Otros tradicionales	52,571	14.5	424,413	35.5	2,657	2.0	37,511	17.7	44,422	48.1	19,006	8.4	580,580	26.1
Con elevadas economías de escala	129,290	35.6	293,725	24.6	4,210	3.2	48,304	22.8	6,814	7.4	63,490	28.2	545,832	24.6
Duraderos	7,684	2.1	58,659	4.9	103,423	77.9	27,012	12.7	6,373	6.9	9,059	4.0	212,209	9.6
Difusores de progreso técnico	16,833	4.6	245,303	20.5	22,179	16.7	68,547	32.4	10,225	11.1	45,563	20.2	408,651	18.4
Otros bienes	0	0.0	85	0.0	2	0.0	417	0.2	1	0.0	47,029	20.9	47,534	2.1
<b>Total</b>	<b>363,294</b>	<b>100.0</b>	<b>1,195,810</b>	<b>100.0</b>	<b>132,718</b>	<b>100.0</b>	<b>211,892</b>	<b>100.0</b>	<b>92,370</b>	<b>100.0</b>	<b>225,287</b>	<b>100.0</b>	<b>2,221,371</b>	<b>100.0</b>

Fuente: CEPAL, sobre la base de cifras oficiales.



Cuadro 22B (continuación)  
**JAMAICA: COMPOSICIÓN DE LAS EXPORTACIONES DE BIENES SEGÚN DESTINO Y CATEGORÍAS, 1995**  
 (En miles de dólares y porcentajes)

	Región		Estados Unidos		Japón		Unión Europea		Asia		Otros		Mundo	
	Valor	%	Valor	%	Valor	%	Valor	%	Valor	%	Valor	%	Valor	%
<b>Bienes primarios</b>	<b>2,772</b>	<b>3.5</b>	<b>106,494</b>	<b>21.1</b>	<b>25,875</b>	<b>94.8</b>	<b>60,769</b>	<b>15.3</b>	<b>463</b>	<b>6.9</b>	<b>13,137</b>	<b>3.6</b>	<b>209,509</b>	<b>15.2</b>
Agrícolas	1,271	1.6	33,204	6.6	25,875	94.8	60,769	15.3	463	6.9	13,045	3.6	134,627	9.8
Mineros	1,501	1.9	73,290	14.5	...	...	...	...	...	...	91	0.0	74,883	5.4
Energéticos	...	...	...	...	...	...	...	...	...	...	...	...	...	...
<b>Bienes industrializados</b>	<b>75,926</b>	<b>96.5</b>	<b>398,135</b>	<b>78.9</b>	<b>1,433</b>	<b>5.2</b>	<b>335,895</b>	<b>84.7</b>	<b>6,249</b>	<b>93.1</b>	<b>347,220</b>	<b>96.4</b>	<b>1,164,858</b>	<b>84.8</b>
Tradicionales	35,655	45.3	322,206	63.8	1,432	5.2	109,413	27.6	2,711	40.4	12,780	3.5	484,197	35.2
Alimentos, bebidas y tabaco	21,880	27.8	31,424	6.2	1,280	4.7	107,595	27.1	2,436	36.3	9,974	2.8	174,589	12.7
Otros tradicionales	13,775	17.5	290,782	57.6	152	0.6	1,818	0.5	275	4.1	2,806	0.8	309,609	22.5
Con elevadas economías de escala	31,228	39.7	74,532	14.8	0	0.0	226,170	57.0	3,535	52.7	334,193	92.7	669,657	48.7
Duraderos	114	0.1	210	0.0	1	0.0	127	0.0	1	0.0	4	0.0	457	0.0
Difusores de progreso técnico	8,929	11.3	1,187	0.2	0	0.0	185	0.0	2	0.0	243	0.1	10,547	0.8
<b>Otros bienes</b>	<b>7</b>	<b>0.0</b>	<b>4</b>	<b>0.0</b>	<b>0</b>	<b>0.0</b>	<b>0</b>	<b>0.0</b>	<b>0</b>	<b>0.0</b>	<b>2</b>	<b>0.0</b>	<b>13</b>	<b>0.0</b>
<b>Total</b>	<b>78,705</b>	<b>100.0</b>	<b>504,634</b>	<b>100.0</b>	<b>27,308</b>	<b>100.0</b>	<b>396,663</b>	<b>100.0</b>	<b>6,713</b>	<b>100.0</b>	<b>360,358</b>	<b>100.0</b>	<b>1,374,380</b>	<b>100.0</b>

Fuente: CEPAL, sobre la base de cifras oficiales.

Cuadro 22C (continuación)  
**JAMAICA: COMPOSICIÓN DE LAS IMPORTACIONES DE BIENES SEGÚN ORIGEN Y CATEGORÍAS, 1995**  
 (En miles de dólares y porcentajes)

	Región		Estados Unidos		Japón		Unión Europea		Asia		Otros		Mundo	
	Valor	%	Valor	%	Valor	%	Valor	%	Valor	%	Valor	%	Valor	%
<b>Bienes primarios</b>	<b>113,523</b>	<b>24.5</b>	<b>97,258</b>	<b>6.9</b>	<b>224</b>	<b>0.1</b>	<b>10,794</b>	<b>3.6</b>	<b>3,182</b>	<b>2.8</b>	<b>20,677</b>	<b>6.7</b>	<b>245,658</b>	<b>8.9</b>
Agrícolas	13,231	2.9	87,822	6.2	224	0.1	8,859	3.0	3,165	2.7	18,436	6.0	131,736	4.8
Mineros	1,142	0.2	1,034	0.1	...	...	343	0.1	18	0.0	798	0.3	3,335	0.1
Energéticos	99,151	21.4	8,402	0.6	...	...	1,592	0.5	...	...	1,442	0.5	110,587	4.0
<b>Bienes industrializados</b>	<b>348,960</b>	<b>75.5</b>	<b>1,309,013</b>	<b>93.1</b>	<b>184,535</b>	<b>99.8</b>	<b>285,733</b>	<b>96.3</b>	<b>112,124</b>	<b>97.2</b>	<b>205,657</b>	<b>67.0</b>	<b>2,446,021</b>	<b>88.2</b>
Tradicionales	126,784	27.4	573,029	40.7	3,159	1.7	81,050	27.3	77,684	67.4	45,081	14.7	906,786	32.7
Alimentos, bebidas y tabaco	63,264	13.7	114,396	8.1	84	0.0	34,091	11.5	27,946	24.2	29,075	9.5	268,856	9.7
Otros tradicionales	63,520	13.7	458,633	32.6	3,075	1.7	46,959	15.8	49,738	43.1	16,005	5.2	637,930	23.0
Con elevadas economías de escala	182,781	39.5	318,782	22.7	10,778	5.8	78,175	26.3	10,917	9.5	91,226	29.7	692,658	25.0
Duraderos	12,571	2.7	140,634	10.0	147,329	79.7	39,349	13.3	12,395	10.7	12,149	4.0	364,426	13.1
Difusores de progreso técnico	26,825	5.8	276,568	19.7	23,270	12.6	87,159	29.4	11,128	9.7	57,202	18.6	482,151	17.4
<b>Otros bienes</b>	<b>2</b>	<b>0.0</b>	<b>187</b>	<b>0.0</b>	<b>77</b>	<b>0.0</b>	<b>215</b>	<b>0.1</b>	<b>1</b>	<b>0.0</b>	<b>80,672</b>	<b>26.3</b>	<b>81,154</b>	<b>2.9</b>
<b>Total</b>	<b>462,485</b>	<b>100.0</b>	<b>1,406,458</b>	<b>100.0</b>	<b>184,835</b>	<b>100.0</b>	<b>296,741</b>	<b>100.0</b>	<b>115,308</b>	<b>100.0</b>	<b>307,006</b>	<b>100.0</b>	<b>2,772,832</b>	<b>100.0</b>

Fuente: CEPAL, sobre la base de cifras oficiales.

Cuadro 22B (continuación)  
**JAMAICA: COMPOSICIÓN DE LAS EXPORTACIONES DE BIENES SEGÚN DESTINO Y CATEGORÍAS, 1996**  
 (En miles de dólares y porcentajes)

	Región		Estados Unidos		Japón		Unión Europea		Asia		Otros		Mundo	
	Valor	%	Valor	%	Valor	%	Valor	%	Valor	%	Valor	%	Valor	%
<b>Bienes primarios</b>	<b>3,433</b>	<b>5.2</b>	<b>110,444</b>	<b>22.3</b>	<b>29,671</b>	<b>95.2</b>	<b>64,754</b>	<b>15.4</b>	<b>53</b>	<b>1.8</b>	<b>9,256</b>	<b>2.8</b>	<b>217,610</b>	<b>16.2</b>
Agrícolas	1,696	2.6	31,751	6.4	29,671	95.2	64,754	15.4	53	1.8	8,942	2.7	136,866	10.2
Mineros	1,736	2.6	78,693	15.9	...	...	...	...	...	...	314	0.1	80,743	6.0
Energéticos	...	...	...	...	...	...	...	...	...	...	...	...	...	...
<b>Bienes industrializados</b>	<b>62,334</b>	<b>94.8</b>	<b>384,354</b>	<b>77.7</b>	<b>1,490</b>	<b>4.8</b>	<b>356,030</b>	<b>84.6</b>	<b>2,915</b>	<b>98.2</b>	<b>322,317</b>	<b>97.2</b>	<b>1,129,440</b>	<b>83.8</b>
Tradicionales	34,827	53.0	300,360	60.7	1,475	4.7	112,973	26.8	2,787	93.9	12,917	3.9	465,339	34.5
Alimentos, bebidas y tabaco	21,219	32.3	43,396	8.8	1,333	4.3	111,447	26.5	2,710	91.3	10,746	3.2	190,850	14.2
Otros tradicionales	13,608	20.7	256,964	51.9	142	0.5	1,526	0.4	77	2.6	2,171	0.7	274,489	20.4
Con elevadas economías de escala	19,691	29.9	82,629	16.7	...	...	242,859	57.7	...	...	309,206	93.3	654,385	48.6
Duraderos	136	0.2	188	0.0	...	...	155	0.0	...	...	1	0.0	481	0.0
Difusores de progreso técnico	7,681	11.7	1,177	0.2	15	0.0	42	0.0	128	4.3	193	0.1	9,236	0.7
<b>Otros bienes</b>	<b>1</b>	<b>0.0</b>	<b>3</b>	<b>0.0</b>	<b>0</b>	<b>0.0</b>	<b>0</b>	<b>0.0</b>	<b>0</b>	<b>0.0</b>	<b>0</b>	<b>0.0</b>	<b>4</b>	<b>0.0</b>
<b>Total</b>	<b>65,768</b>	<b>100.0</b>	<b>494,801</b>	<b>100.0</b>	<b>31,161</b>	<b>100.0</b>	<b>420,783</b>	<b>100.0</b>	<b>2,968</b>	<b>100.0</b>	<b>331,572</b>	<b>100.0</b>	<b>1,347,054</b>	<b>100.0</b>

Fuente: CEPAL, sobre la base de cifras oficiales.

Cuadro 22C (continuación)  
**JAMAICA: COMPOSICIÓN DE LAS IMPORTACIONES DE BIENES SEGÚN ORIGEN Y CATEGORÍAS, 1996**  
 (En miles de dólares y porcentajes)

	Región		Estados Unidos		Japón		Unión Europea		Asia		Otros		Mundo	
	Valor	%	Valor	%	Valor	%	Valor	%	Valor	%	Valor	%	Valor	%
<b>Bienes primarios</b>	<b>117,842</b>	<b>21.8</b>	<b>101,474</b>	<b>6.6</b>	<b>261</b>	<b>0.2</b>	<b>8,401</b>	<b>2.6</b>	<b>3,991</b>	<b>4.5</b>	<b>22,728</b>	<b>8.5</b>	<b>254,696</b>	<b>8.7</b>
Agrícolas	17,209	3.2	91,885	6.0	254	0.2	7,226	2.2	3,990	4.5	19,972	7.4	140,535	4.8
Mineros	2,479	0.5	1,170	0.1	8	0.0	263	0.1	0	0.0	993	0.4	4,914	0.2
Energéticos	98,154	18.1	8,419	0.6	...	...	912	0.3	...	...	1,763	0.7	109,248	3.7
<b>Bienes industrializados</b>	<b>423,914</b>	<b>78.2</b>	<b>1,424,655</b>	<b>93.3</b>	<b>163,515</b>	<b>99.8</b>	<b>318,037</b>	<b>97.4</b>	<b>85,023</b>	<b>95.5</b>	<b>166,625</b>	<b>62.0</b>	<b>2,581,769</b>	<b>88.5</b>
Tradicionales	133,038	24.6	614,220	40.2	3,118	1.9	87,630	26.8	67,086	75.4	46,578	17.3	951,670	32.6
Alimentos, bebidas y tabaco	61,447	11.3	137,482	9.0	32	0.0	38,313	11.7	25,272	28.4	22,410	8.3	284,956	9.8
Otros tradicionales	71,591	13.2	476,738	31.2	3,086	1.9	49,317	15.1	41,814	47.0	24,168	9.0	666,714	22.9
Con elevadas economías de escala	241,457	44.6	389,908	25.5	5,714	3.5	59,281	18.2	4,665	5.2	55,185	20.5	756,211	25.9
Duraderos	9,370	1.7	92,036	6.0	134,333	82.0	24,335	7.5	4,316	4.8	16,308	6.1	280,697	9.6
Difusores de progreso técnico	40,049	7.4	328,491	21.5	20,350	12.4	146,791	45.0	8,957	10.1	48,553	18.1	593,192	20.3
<b>Otros bienes</b>	<b>13</b>	<b>0.0</b>	<b>242</b>	<b>0.0</b>	<b>1</b>	<b>0.0</b>	<b>19</b>	<b>0.0</b>	<b>1</b>	<b>0.0</b>	<b>79,579</b>	<b>29.6</b>	<b>79,855</b>	<b>2.7</b>
<b>Total</b>	<b>541,768</b>	<b>100.0</b>	<b>1,526,372</b>	<b>100.0</b>	<b>163,777</b>	<b>100.0</b>	<b>326,457</b>	<b>100.0</b>	<b>89,015</b>	<b>100.0</b>	<b>268,932</b>	<b>100.0</b>	<b>2,916,321</b>	<b>100.0</b>

Fuente: CEPAL, sobre la base de cifras oficiales.

Cuadro 22B (continuación)  
**JAMAICA: COMPOSICIÓN DE LAS EXPORTACIONES DE BIENES SEGÚN DESTINO Y CATEGORÍAS, 1997**  
 (En miles de dólares y porcentajes)

	Región		Estados Unidos		Japón		Unión Europea		Asia		Otros		Mundo	
	Valor	%	Valor	%	Valor	%	Valor	%	Valor	%	Valor	%	Valor	%
<b>Bienes primarios</b>	<b>3,223</b>	<b>5.3</b>	<b>108,342</b>	<b>24.5</b>	<b>31,094</b>	<b>96.5</b>	<b>64,054</b>	<b>15.7</b>	<b>80</b>	<b>0.9</b>	<b>7,633</b>	<b>1.9</b>	<b>214,425</b>	<b>15.8</b>
Agrícolas	1,507	2.5	28,718	6.5	31,094	96.5	63,935	15.7	80	0.9	7,573	1.9	132,907	9.8
Mineros	1,715	2.8	79,624	18.0	...	...	119	0.0	...	...	60	0.0	81,518	6.0
Energéticos	...	...	...	...	...	...	...	...	...	...	...	...	...	...
<b>Bienes industrializados</b>	<b>57,086</b>	<b>94.6</b>	<b>332,938</b>	<b>75.4</b>	<b>1,124</b>	<b>3.5</b>	<b>343,039</b>	<b>84.3</b>	<b>8,871</b>	<b>99.1</b>	<b>395,988</b>	<b>98.1</b>	<b>1,139,045</b>	<b>84.2</b>
Tradicionales	33,252	55.1	277,707	62.9	1,124	3.5	107,475	26.4	2,924	32.7	14,486	3.6	436,969	32.3
Alimentos, bebidas y tabaco	21,976	36.4	45,848	10.4	1,047	3.2	105,806	26.0	2,788	31.2	12,588	3.1	190,052	14.0
Otros tradicionales	11,277	18.7	231,859	52.5	78	0.2	1,669	0.4	136	1.5	1,898	0.5	246,916	18.2
Con elevadas economías de escala	15,972	26.5	54,359	12.3	...	...	234,706	57.7	5,946	66.4	381,125	94.4	692,109	51.1
Duraderos	80	0.1	55	0.0	...	...	167	0.0	...	...	1	0.0	302	0.0
Difusores de progreso técnico	7,782	12.9	817	0.2	...	...	691	0.2	...	...	376	0.1	9,666	0.7
<b>Otros bienes</b>	<b>8</b>	<b>0.0</b>	<b>99</b>	<b>0.0</b>	<b>0</b>	<b>0.0</b>	<b>0</b>	<b>0.0</b>	<b>0</b>	<b>0.0</b>	<b>0</b>	<b>0.0</b>	<b>107</b>	<b>0.0</b>
<b>Total</b>	<b>60,317</b>	<b>100.0</b>	<b>441,378</b>	<b>100.0</b>	<b>32,218</b>	<b>100.0</b>	<b>407,093</b>	<b>100.0</b>	<b>8,951</b>	<b>100.0</b>	<b>403,621</b>	<b>100.0</b>	<b>1,353,577</b>	<b>100.0</b>

Fuente: CEPAL, sobre la base de cifras oficiales.

Cuadro 22C (continuación)  
**JAMAICA: COMPOSICIÓN DE LAS IMPORTACIONES DE BIENES SEGÚN ORIGEN Y CATEGORÍAS, 1997**  
 (En miles de dólares y porcentajes)

	Región		Estados Unidos		Japón		Unión Europea		Asia		Otros		Mundo	
	Valor	%	Valor	%	Valor	%	Valor	%	Valor	%	Valor	%	Valor	%
<b>Bienes primarios</b>	<b>139,762</b>	<b>24.2</b>	<b>116,516</b>	<b>7.8</b>	<b>212</b>	<b>0.1</b>	<b>8,497</b>	<b>2.1</b>	<b>2,993</b>	<b>2.8</b>	<b>31,666</b>	<b>10.1</b>	<b>299,645</b>	<b>9.6</b>
Agrícolas	38,117	6.6	104,759	7.0	212	0.1	7,870	2.0	2,982	2.8	26,064	8.3	180,003	5.8
Mineros	802	0.1	873	0.1	...	...	267	0.1	12	0.0	2,471	0.8	4,426	0.1
Energéticos	100,843	17.5	10,883	0.7	...	...	360	0.1	...	...	3,131	1.0	115,216	3.7
<b>Bienes industrializados</b>	<b>437,796</b>	<b>75.8</b>	<b>1,382,149</b>	<b>92.2</b>	<b>215,055</b>	<b>99.9</b>	<b>390,350</b>	<b>97.9</b>	<b>105,088</b>	<b>97.2</b>	<b>203,281</b>	<b>64.7</b>	<b>2,733,719</b>	<b>87.8</b>
Tradicionales	171,583	29.7	628,774	42.0	2,787	1.3	87,052	21.8	82,847	76.7	58,307	18.6	1,031,349	33.1
Alimentos, bebidas y tabaco	84,030	14.5	149,656	10.0	1,069	0.5	37,161	9.3	32,963	30.5	34,293	10.9	339,172	10.9
Otros tradicionales	87,553	15.2	479,118	32.0	1,718	0.8	49,891	12.5	49,884	46.2	24,014	7.6	692,177	22.2
Con elevadas economías de escala	231,320	40.1	335,402	22.4	5,253	2.4	53,071	13.3	6,300	5.8	72,042	22.9	703,387	22.6
Duraderos	9,679	1.7	89,761	6.0	187,169	86.9	28,992	7.3	2,809	2.6	13,329	4.2	331,740	10.7
Difusores de progreso técnico	25,214	4.4	328,212	21.9	19,847	9.2	221,235	55.5	13,132	12.2	59,603	19.0	667,243	21.4
<b>Otros bienes</b>	<b>6</b>	<b>0.0</b>	<b>139</b>	<b>0.0</b>	<b>0</b>	<b>0.0</b>	<b>8</b>	<b>0.0</b>	<b>0</b>	<b>0.0</b>	<b>79,349</b>	<b>25.2</b>	<b>79,503</b>	<b>2.6</b>
<b>Total</b>	<b>577,565</b>	<b>100.0</b>	<b>1,498,804</b>	<b>100.0</b>	<b>215,267</b>	<b>100.0</b>	<b>398,855</b>	<b>100.0</b>	<b>108,081</b>	<b>100.0</b>	<b>314,295</b>	<b>100.0</b>	<b>3,112,867</b>	<b>100.0</b>

Fuente: CEPAL, sobre la base de cifras oficiales.

Cuadro 22B (continuación)  
**JAMAICA: COMPOSICIÓN DE LAS EXPORTACIONES DE BIENES SEGÚN DESTINO Y CATEGORÍAS, 1998**  
 (En miles de dólares y porcentajes)

	Región		Estados Unidos		Japón		Unión Europea		Asia		Otros		Mundo	
	Valor	%	Valor	%	Valor	%	Valor	%	Valor	%	Valor	%	Valor	%
<b>Bienes primarios</b>	<b>2,856</b>	<b>5.0</b>	<b>116,041</b>	<b>24.1</b>	<b>15,009</b>	<b>94.0</b>	<b>48,581</b>	<b>13.4</b>	<b>87</b>	<b>1.0</b>	<b>8,285</b>	<b>2.4</b>	<b>190,859</b>	<b>15.1</b>
Agrícolas	1,830	3.2	33,225	6.9	15,009	94.0	48,581	13.4	87	1.0	8,057	2.4	106,789	8.4
Mineros	1,026	1.8	82,816	17.2	...	...	...	...	...	...	228	0.1	84,070	6.6
Energéticos	...	...	...	...	...	...	...	...	...	...	0	0.0	0	0.0
<b>Bienes industrializados</b>	<b>54,097</b>	<b>95.0</b>	<b>365,936</b>	<b>75.9</b>	<b>952</b>	<b>6.0</b>	<b>313,632</b>	<b>86.6</b>	<b>8,895</b>	<b>99.0</b>	<b>331,507</b>	<b>97.6</b>	<b>1,075,019</b>	<b>84.9</b>
Tradicionales	34,394	60.4	268,879	55.8	952	6.0	102,181	28.2	2,680	29.8	14,437	4.2	423,522	33.5
Alimentos, bebidas y tabaco	23,299	40.9	64,277	13.3	877	5.5	100,374	27.7	2,621	29.2	12,616	3.7	204,063	16.1
Otros tradicionales	11,095	19.5	204,602	42.5	75	0.5	1,808	0.5	59	0.7	1,821	0.5	219,459	17.3
Con elevadas economías de escala	13,848	24.3	96,621	20.0	...	...	211,217	58.3	6,215	69.2	316,520	93.2	644,421	50.9
Duraderos	82	0.1	205	0.0	...	...	163	0.0	...	...	16	0.0	465	0.0
Difusores de progreso técnico	5,772	10.1	232	0.0	...	...	71	0.0	...	...	535	0.2	6,610	0.5
Otros bienes	1	0.0	4	0.0	0	0.0	27	0.0	0	0.0	0	0.0	32	0.0
<b>Total</b>	<b>56,954</b>	<b>100.0</b>	<b>481,981</b>	<b>100.0</b>	<b>15,961</b>	<b>100.0</b>	<b>362,241</b>	<b>100.0</b>	<b>8,982</b>	<b>100.0</b>	<b>339,793</b>	<b>100.0</b>	<b>1,265,910</b>	<b>100.0</b>

Fuente: CEPAL, sobre la base de cifras oficiales.

Cuadro 22C (continuación)  
**JAMAICA: COMPOSICIÓN DE LAS IMPORTACIONES DE BIENES SEGÚN ORIGEN Y CATEGORÍAS, 1998**  
 (En miles de dólares y porcentajes)

	Región		Estados Unidos		Japón		Unión Europea		Asia		Otros		Mundo	
	Valor	%	Valor	%	Valor	%	Valor	%	Valor	%	Valor	%	Valor	%
<b>Bienes primarios</b>	<b>111,245</b>	<b>20.2</b>	<b>118,312</b>	<b>7.7</b>	<b>92</b>	<b>0.0</b>	<b>8,032</b>	<b>2.8</b>	<b>2,928</b>	<b>2.0</b>	<b>32,359</b>	<b>12.1</b>	<b>272,967</b>	<b>9.1</b>
Agrícolas	40,229	7.3	113,617	7.4	91	0.0	7,412	2.6	2,921	2.0	27,587	10.3	191,856	6.4
Mineros	1,703	0.3	1,054	0.1	2	0.0	255	0.1	7	0.0	1,297	0.5	4,317	0.1
Energéticos	69,313	12.6	3,641	0.2	0	0.0	366	0.1	...	...	3,475	1.3	76,795	2.6
<b>Bienes industrializados</b>	<b>440,514</b>	<b>79.8</b>	<b>1,415,526</b>	<b>92.3</b>	<b>200,051</b>	<b>100.0</b>	<b>276,875</b>	<b>97.1</b>	<b>144,395</b>	<b>98.0</b>	<b>150,973</b>	<b>56.5</b>	<b>2,628,334</b>	<b>88.0</b>
Tradicionales	199,732	36.2	628,706	41.0	1,778	0.9	91,921	32.3	96,082	65.2	49,955	18.7	1,068,175	35.8
Alimentos, bebidas y tabaco	104,975	19.0	149,104	9.7	66	0.0	35,206	12.4	32,048	21.7	26,064	9.8	347,464	11.6
Otros tradicionales	94,757	17.2	479,602	31.3	1,713	0.9	56,715	19.9	64,033	43.5	23,891	8.9	720,711	24.1
Con elevadas economías de escala	188,992	34.3	337,727	22.0	5,377	2.7	46,437	16.3	18,997	12.9	47,996	18.0	645,525	21.6
Duraderos	18,728	3.4	91,481	6.0	177,710	88.8	42,267	14.8	9,742	6.6	4,611	1.7	344,538	11.5
Difusores de progreso técnico	33,062	6.0	357,612	23.3	15,185	7.6	96,251	33.8	19,575	13.3	48,412	18.1	570,097	19.1
Otros bienes	1	0.0	251	0.0	0	0.0	97	0.0	27	0.0	83,749	31.4	84,125	2.8
<b>Total</b>	<b>551,759</b>	<b>100.0</b>	<b>1,534,089</b>	<b>100.0</b>	<b>200,143</b>	<b>100.0</b>	<b>285,004</b>	<b>100.0</b>	<b>147,349</b>	<b>100.0</b>	<b>267,082</b>	<b>100.0</b>	<b>2,985,426</b>	<b>100.0</b>

Fuente: CEPAL, sobre la base de cifras oficiales.

Cuadro 22B (continuación)  
**JAMAICA: COMPOSICIÓN DE LAS EXPORTACIONES DE BIENES SEGÚN DESTINO Y CATEGORÍAS, 1999**  
*(En miles de dólares y porcentajes)*

	Región		Estados Unidos		Japón		Unión Europea		Asia		Otros		Mundo	
	Valor	%	Valor	%	Valor	%	Valor	%	Valor	%	Valor	%	Valor	%
<b>Bienes primarios</b>	<b>3,245</b>	<b>5.7</b>	<b>91,440</b>	<b>21.0</b>	<b>21,057</b>	<b>94.1</b>	<b>44,070</b>	<b>12.0</b>	<b>62</b>	<b>0.7</b>	<b>9,118</b>	<b>2.9</b>	<b>168,991</b>	<b>14.0</b>
Agrícolas	1,511	2.7	34,775	8.0	21,057	94.1	44,070	12.0	62	0.7	8,756	2.8	110,231	9.1
Mineros	1,733	3.1	56,665	13.0	...	...	...	...	...	...	362	0.1	58,760	4.9
Energéticos	...	...	...	...	...	...	...	...	...	...	...	...	...	...
<b>Bienes industrializados</b>	<b>53,424</b>	<b>94.3</b>	<b>344,676</b>	<b>79.0</b>	<b>1,314</b>	<b>5.9</b>	<b>324,632</b>	<b>88.0</b>	<b>9,044</b>	<b>99.3</b>	<b>302,809</b>	<b>97.1</b>	<b>1,035,898</b>	<b>86.0</b>
Tradicionales	34,760	61.3	206,301	47.3	1,314	5.9	95,867	26.0	3,021	33.2	16,647	5.3	357,908	29.7
Alimentos, bebidas y tabaco	24,373	43.0	45,181	10.4	1,254	5.6	95,204	25.8	2,973	32.7	14,669	4.7	183,655	15.2
Otros tradicionales	10,387	18.3	161,120	36.9	59	0.3	663	0.2	48	0.5	1,977	0.6	174,253	14.5
Con elevadas economías de escala	14,621	25.8	138,065	31.7	...	...	228,613	62.0	6,022	66.1	285,641	91.6	672,963	55.9
Duraderos	96	0.2	78	0.0	...	...	116	0.0	...	...	7	0.0	298	0.0
Difusores de progreso técnico	3,948	7.0	232	0.1	...	...	36	0.0	...	...	514	0.2	4,730	0.4
<b>Otros bienes</b>	<b>1</b>	<b>0.0</b>	<b>5</b>	<b>0.0</b>	<b>0</b>	<b>0.0</b>	<b>0</b>	<b>0.0</b>	<b>0</b>	<b>0.0</b>	<b>0</b>	<b>0.0</b>	<b>6</b>	<b>0.0</b>
<b>Total</b>	<b>56,670</b>	<b>100.0</b>	<b>436,121</b>	<b>100.0</b>	<b>22,371</b>	<b>100.0</b>	<b>368,703</b>	<b>100.0</b>	<b>9,105</b>	<b>100.0</b>	<b>311,927</b>	<b>100.0</b>	<b>1,204,896</b>	<b>100.0</b>

Fuente: CEPAL, sobre la base de cifras oficiales.

Cuadro 22C (continuación)  
**JAMAICA: COMPOSICIÓN DE LAS IMPORTACIONES DE BIENES SEGÚN ORIGEN Y CATEGORÍAS, 1999**  
*(En miles de dólares y porcentajes)*

	Región		Estados Unidos		Japón		Unión Europea		Asia		Otros		Mundo	
	Valor	%	Valor	%	Valor	%	Valor	%	Valor	%	Valor	%	Valor	%
<b>Bienes primarios</b>	<b>107,047</b>	<b>16.5</b>	<b>94,200</b>	<b>6.7</b>	<b>164</b>	<b>0.1</b>	<b>7,147</b>	<b>3.3</b>	<b>2,763</b>	<b>1.9</b>	<b>37,985</b>	<b>12.2</b>	<b>249,306</b>	<b>8.6</b>
Agrícolas	35,741	5.5	91,403	6.5	164	0.1	6,750	3.1	2,736	1.9	31,180	10.0	167,973	5.8
Mineros	1,411	0.2	904	0.1	...	...	268	0.1	27	0.0	1,156	0.4	3,766	0.1
Energéticos	69,895	10.8	1,894	0.1	...	...	128	0.1	...	...	5,649	1.8	77,567	2.7
<b>Bienes industrializados</b>	<b>542,073</b>	<b>83.5</b>	<b>1,304,566</b>	<b>93.3</b>	<b>179,115</b>	<b>99.9</b>	<b>211,807</b>	<b>96.7</b>	<b>143,705</b>	<b>98.1</b>	<b>179,863</b>	<b>57.9</b>	<b>2,561,128</b>	<b>88.2</b>
Tradicionales	214,689	33.1	590,025	42.2	1,638	0.9	71,820	32.8	97,125	66.3	60,238	19.4	1,035,536	35.7
Alimentos, bebidas y tabaco	97,022	14.9	152,524	10.9	43	0.0	22,575	10.3	35,937	24.5	32,635	10.5	340,735	11.7
Otros tradicionales	117,667	18.1	437,501	31.3	1,596	0.9	49,245	22.5	61,188	41.8	27,604	8.9	694,801	23.9
Con elevadas economías de escala	275,494	42.4	326,773	23.4	4,651	2.6	40,350	18.4	19,622	13.4	61,774	19.9	728,664	25.1
Duraderos	21,389	3.3	86,049	6.2	158,981	88.7	18,272	8.3	6,854	4.7	6,135	2.0	297,681	10.3
Difusores de progreso técnico	30,501	4.7	301,718	21.6	13,845	7.7	81,364	37.2	20,104	13.7	51,716	16.6	499,247	17.2
<b>Otros bienes</b>	<b>7</b>	<b>0.0</b>	<b>95</b>	<b>0.0</b>	<b>0</b>	<b>0.0</b>	<b>17</b>	<b>0.0</b>	<b>2</b>	<b>0.0</b>	<b>93,044</b>	<b>29.9</b>	<b>93,164</b>	<b>3.2</b>
<b>Total</b>	<b>649,127</b>	<b>100.0</b>	<b>1,398,861</b>	<b>100.0</b>	<b>179,279</b>	<b>100.0</b>	<b>218,970</b>	<b>100.0</b>	<b>146,469</b>	<b>100.0</b>	<b>310,891</b>	<b>100.0</b>	<b>2,903,597</b>	<b>100.0</b>

Fuente: CEPAL, sobre la base de cifras oficiales.

Cuadro 22B (conclusión)  
**JAMAICA: COMPOSICIÓN DE LAS EXPORTACIONES DE BIENES SEGÚN DESTINO Y CATEGORÍAS, 2000**  
*(En miles de dólares y porcentajes)*

	Región		Estados Unidos		Japón		Unión Europea		Asia		Otros		Mundo	
	Valor	%	Valor	%	Valor	%	Valor	%	Valor	%	Valor	%	Valor	%
<b>Bienes primarios</b>	<b>4,225</b>	<b>6.6</b>	<b>76,542</b>	<b>15.3</b>	<b>29,465</b>	<b>97.4</b>	<b>33,612</b>	<b>8.8</b>	<b>226</b>	<b>2.7</b>	<b>8,649</b>	<b>3.0</b>	<b>152,719</b>	<b>12.0</b>
Agrícolas	1,586	2.5	29,411	5.9	29,465	97.4	33,599	8.8	226	2.7	8,246	2.9	102,531	8.1
Mineros	2,639	4.1	47,131	9.4	...	...	13	0.0	...	...	404	0.1	50,187	4.0
Energéticos	...	...	...	...	...	...	...	...	...	...	...	...	...	...
<b>Bienes industrializados</b>	<b>59,459</b>	<b>93.4</b>	<b>422,962</b>	<b>84.7</b>	<b>788</b>	<b>2.6</b>	<b>347,364</b>	<b>91.2</b>	<b>8,243</b>	<b>97.3</b>	<b>276,302</b>	<b>97.0</b>	<b>1,115,119</b>	<b>88.0</b>
Tradicionales	41,708	65.5	193,523	38.7	788	2.6	98,204	25.8	2,103	24.8	15,796	5.5	352,122	27.8
Alimentos, bebidas y tabaco	29,943	47.0	41,674	8.3	762	2.5	97,291	25.5	2,064	24.4	14,641	5.1	186,374	14.7
Otros tradicionales	11,765	18.5	151,849	30.4	26	0.1	913	0.2	39	0.5	1,155	0.4	165,748	13.1
Con elevadas economías de escala	13,845	21.7	229,120	45.9	...	...	248,917	65.3	6,140	72.5	260,175	91.3	758,197	59.8
Duraderos	56	0.1	23	0.0	...	...	97	0.0	...	...	1	0.0	177	0.0
Difusores de progreso técnico	3,850	6.0	297	0.1	...	...	147	0.0	...	...	330	0.1	4,623	0.4
<b>Otros bienes</b>	<b>2</b>	<b>0.0</b>	<b>0</b>	<b>0.0</b>	<b>0</b>	<b>0.0</b>	<b>0</b>	<b>0.0</b>	<b>0</b>	<b>0.0</b>	<b>0</b>	<b>0.0</b>	<b>3</b>	<b>0.0</b>
<b>Total</b>	<b>63,687</b>	<b>100.0</b>	<b>499,504</b>	<b>100.0</b>	<b>30,253</b>	<b>100.0</b>	<b>380,976</b>	<b>100.0</b>	<b>8,468</b>	<b>100.0</b>	<b>284,952</b>	<b>100.0</b>	<b>1,267,840</b>	<b>100.0</b>

Fuente: CEPAL, sobre la base de cifras oficiales.

Cuadro 22C (conclusión)  
**JAMAICA: COMPOSICIÓN DE LAS IMPORTACIONES DE BIENES SEGÚN ORIGEN Y CATEGORÍAS, 2000**  
*(En miles de dólares y porcentajes)*

	Región		Estados Unidos		Japón		Unión Europea		Asia		Otros		Mundo	
	Valor	%	Valor	%	Valor	%	Valor	%	Valor	%	Valor	%	Valor	%
<b>Bienes primarios</b>	<b>267,411</b>	<b>31.8</b>	<b>92,791</b>	<b>6.4</b>	<b>271</b>	<b>0.1</b>	<b>10,171</b>	<b>4.0</b>	<b>2,234</b>	<b>1.4</b>	<b>28,836</b>	<b>9.7</b>	<b>401,713</b>	<b>12.6</b>
Agrícolas	36,800	4.4	91,148	6.3	268	0.1	7,794	3.1	2,221	1.4	25,968	8.7	164,199	5.1
Mineros	1,761	0.2	1,154	0.1	3	0.0	156	0.1	13	0.0	190	0.1	3,276	0.1
Energéticos	228,850	27.2	488	0.0	...	...	2,221	0.9	...	...	2,678	0.9	234,238	7.3
<b>Bienes industrializados</b>	<b>572,369</b>	<b>68.0</b>	<b>1,357,877</b>	<b>93.6</b>	<b>191,351</b>	<b>99.9</b>	<b>241,573</b>	<b>95.9</b>	<b>156,423</b>	<b>98.6</b>	<b>180,820</b>	<b>60.9</b>	<b>2,700,412</b>	<b>84.6</b>
Tradicionales	221,105	26.3	569,178	39.2	1,427	0.7	85,496	34.0	96,779	61.0	54,435	18.3	1,028,419	32.2
Alimentos, bebidas y tabaco	99,570	11.8	135,600	9.3	46	0.0	31,753	12.6	33,043	20.8	25,842	8.7	325,853	10.2
Otros tradicionales	121,535	14.4	433,578	29.9	1,380	0.7	53,744	21.3	63,736	40.2	28,593	9.6	702,566	22.0
Con elevadas economías de escala	291,541	34.6	354,903	24.5	2,368	1.2	42,513	16.9	27,816	17.5	52,059	17.5	771,200	24.2
Duraderos	17,743	2.1	89,662	6.2	171,929	89.7	26,049	10.3	12,674	8.0	7,800	2.6	325,856	10.2
Difusores de progreso técnico	41,980	5.0	344,134	23.7	15,627	8.2	87,515	34.8	19,154	12.1	66,527	22.4	574,938	18.0
<b>Otros bienes</b>	<b>1,832</b>	<b>0.2</b>	<b>177</b>	<b>0.0</b>	<b>0</b>	<b>0.0</b>	<b>63</b>	<b>0.0</b>	<b>10</b>	<b>0.0</b>	<b>87,418</b>	<b>29.4</b>	<b>89,501</b>	<b>2.8</b>
<b>Total</b>	<b>841,612</b>	<b>100.0</b>	<b>1,450,844</b>	<b>100.0</b>	<b>191,622</b>	<b>100.0</b>	<b>251,807</b>	<b>100.0</b>	<b>158,666</b>	<b>100.0</b>	<b>297,075</b>	<b>100.0</b>	<b>3,191,626</b>	<b>100.0</b>

Fuente: CEPAL, sobre la base de cifras oficiales.

Cuadro 21A  
**HONDURAS: COMPOSICION DEL COMERCIO DE BIENES SEGUN CATEGORIAS, 1965-1984**  
*(En miles de dólares y porcentajes)*

	1965		1970		1975		1980		1981		1982		1983		1984	
	Valor	%	Valor	%	Valor	%	Valor	%	Valor	%	Valor	%	Valor	%	Valor	%
<b>Exportaciones</b>																
<b>Bienes primarios</b>	<b>106 940</b>	<b>84.5</b>	<b>117 569</b>	<b>69.3</b>	<b>177 929</b>	<b>60.7</b>	<b>572 059</b>	<b>70.3</b>	<b>488 400</b>	<b>68.5</b>	<b>471 132</b>	<b>71.9</b>	<b>473 933</b>	<b>71.8</b>	<b>537 817</b>	<b>76.4</b>
Agrícolas	99 776	78.8	108 672	64.0	146 240	49.9	519 392	63.9	451 035	63.3	445 324	67.9	431 334	65.3	499 518	71.0
Mineros	7 164	5.7	8 884	5.2	31 623	10.8	52 667	6.5	37 365	5.2	25 808	3.9	42 599	6.5	38 299	5.4
Energéticos	...	...	13	0.0	66	0.0	...	...	...	...	...	...	...	...	...	...
<b>Bienes industrializados</b>	<b>19 545</b>	<b>15.4</b>	<b>52 162</b>	<b>30.7</b>	<b>115 233</b>	<b>39.3</b>	<b>241 264</b>	<b>29.7</b>	<b>223 657</b>	<b>31.4</b>	<b>183 981</b>	<b>28.1</b>	<b>185 611</b>	<b>28.1</b>	<b>164 433</b>	<b>23.4</b>
Tradicionales	15 768	12.5	39 583	23.3	86 951	29.6	199 674	24.5	188 792	26.5	160 718	24.5	159 022	24.1	144 207	20.5
Alimentos, bebidas y tabaco	4 547	3.6	15 623	9.2	33 558	11.4	114 782	14.1	113 199	15.9	83 184	12.7	89 100	13.5	80 572	11.5
Otros tradicionales	11 221	8.9	23 960	14.1	53 393	18.2	84 893	10.4	75 593	10.6	77 534	11.8	69 922	10.6	63 635	9.0
Con elevadas economías de escala	3 598	2.8	12 045	7.1	27 562	9.4	40 077	4.9	33 194	4.7	21 414	3.3	24 141	3.7	16 500	2.3
Duraderos	0	0.0	2	0.0	0	0.0	120	0.0	4	0.0	162	0.0	12	0.0	4	0.0
Difusores de progreso técnico	179	0.1	532	0.3	720	0.2	1 393	0.2	1 666	0.2	1 687	0.3	2 436	0.4	3 722	0.5
<b>Otros bienes</b>	<b>89</b>	<b>0.1</b>	<b>7</b>	<b>0.0</b>	<b>102</b>	<b>0.0</b>	<b>121</b>	<b>0.0</b>	<b>473</b>	<b>0.1</b>	<b>569</b>	<b>0.1</b>	<b>516</b>	<b>0.1</b>	<b>1 403</b>	<b>0.2</b>
<b>Total</b>	<b>126 574</b>	<b>100.0</b>	<b>169 738</b>	<b>100.0</b>	<b>293 263</b>	<b>100.0</b>	<b>813 444</b>	<b>100.0</b>	<b>712 529</b>	<b>100.0</b>	<b>655 682</b>	<b>100.0</b>	<b>660 060</b>	<b>100.0</b>	<b>703 653</b>	<b>100.0</b>
<b>Importaciones</b>																
<b>Bienes primarios</b>	<b>5 337</b>	<b>4.4</b>	<b>17 908</b>	<b>8.1</b>	<b>84 988</b>	<b>21.0</b>	<b>165 047</b>	<b>16.4</b>	<b>104 828</b>	<b>11.1</b>	<b>43 101</b>	<b>6.2</b>	<b>131 451</b>	<b>16.0</b>	<b>88 769</b>	<b>10.9</b>
Agrícolas	3 936	3.2	6 232	2.8	23 287	5.8	42 151	4.2	31 962	3.4	23 719	3.4	26 367	3.2	34 318	4.2
Mineros	300	0.2	725	0.3	1 218	0.3	3 865	0.4	3 607	0.4	2 044	0.3	2 755	0.3	2 744	0.3
Energéticos	1 101	0.9	10 952	5.0	60 484	15.0	119 030	11.8	69 259	7.3	17 338	2.5	102 329	12.4	51 707	6.4
<b>Bienes industrializados</b>	<b>114 437</b>	<b>93.8</b>	<b>198 892</b>	<b>90.1</b>	<b>315 040</b>	<b>77.9</b>	<b>836 163</b>	<b>82.9</b>	<b>833 237</b>	<b>88.2</b>	<b>641 759</b>	<b>93.0</b>	<b>683 360</b>	<b>83.0</b>	<b>718 233</b>	<b>88.3</b>
Tradicionales	46 996	38.5	72 822	33.0	92 456	22.9	214 803	21.3	217 227	23.0	153 770	22.3	170 128	20.7	191 541	23.5
Alimentos, bebidas y tabaco	10 612	8.7	19 014	8.6	29 486	7.3	63 375	6.3	66 432	7.0	46 930	6.8	57 087	6.9	56 895	7.0
Otros tradicionales	36 384	29.8	53 808	24.4	62 969	15.6	151 428	15.0	150 796	16.0	106 841	15.5	113 041	13.7	134 646	16.6
Con elevadas economías de escala	30 908	25.3	50 349	22.8	88 444	21.9	262 259	26.0	305 039	32.3	301 085	43.6	301 464	36.6	263 862	32.4
Duraderos	12 189	10.0	23 891	10.8	32 794	8.1	95 184	9.4	79 285	8.4	46 902	6.8	36 315	4.4	56 053	6.9
Difusores de progreso técnico	24 345	20.0	51 831	23.5	101 346	25.1	263 917	26.2	231 686	24.5	140 001	20.3	175 453	21.3	206 777	25.4
<b>Otros bienes</b>	<b>2 163</b>	<b>1.8</b>	<b>3 868</b>	<b>1.8</b>	<b>4 256</b>	<b>1.1</b>	<b>7 480</b>	<b>0.7</b>	<b>6 870</b>	<b>0.7</b>	<b>5 008</b>	<b>0.7</b>	<b>8 215</b>	<b>1.0</b>	<b>6 436</b>	<b>0.8</b>
<b>Total</b>	<b>121 937</b>	<b>100.0</b>	<b>220 668</b>	<b>100.0</b>	<b>404 284</b>	<b>100.0</b>	<b>1 008 690</b>	<b>100.0</b>	<b>944 934</b>	<b>100.0</b>	<b>689 868</b>	<b>100.0</b>	<b>823 026</b>	<b>100.0</b>	<b>813 438</b>	<b>100.0</b>

Fuente: CEPAL, sobre la base de cifras oficiales.

Cuadro 21A (continuación)  
**HONDURAS: COMPOSICION DEL COMERCIO DE BIENES SEGUN CATEGORIAS, 1985-1992**  
*(En miles de dólares y porcentajes)*

	1985		1986		1987		1988		1989		1990		1991		1992	
	Valor	%	Valor	%	Valor	%	Valor	%	Valor	%	Valor	%	Valor	%	Valor	%
<b>Exportaciones</b>																
<b>Bienes primarios</b>	<b>571 383</b>	<b>81.7</b>	<b>647 565</b>	<b>84.0</b>	<b>626 160</b>	<b>82.3</b>	<b>490 126</b>	<b>80.3</b>	<b>478 980</b>	<b>76.3</b>	<b>416 695</b>	<b>75.3</b>	<b>465 463</b>	<b>75.6</b>	<b>569 490</b>	<b>77.3</b>
Agrícolas	540 473	77.3	637 273	82.6	620 686	81.6	489 883	80.3	478 841	76.2	416 418	75.2	462 715	75.2	550 338	74.7
Mineros	30 911	4.4	10 293	1.3	5 438	0.7	243	0.0	139	0.0	194	0.0	2 747	0.4	19 151	2.6
Energéticos	...	...	...	...	36	0.0	...	...	...	...	82	0.0	1	0.0	...	...
<b>Bienes industrializados</b>	<b>126 917</b>	<b>18.1</b>	<b>122 760</b>	<b>15.9</b>	<b>133 715</b>	<b>17.6</b>	<b>118 581</b>	<b>19.4</b>	<b>149 163</b>	<b>23.7</b>	<b>136 824</b>	<b>24.7</b>	<b>150 001</b>	<b>24.4</b>	<b>163 209</b>	<b>22.2</b>
Tradicionales	112 821	16.1	112 586	14.6	122 000	16.0	77 909	12.8	87 870	14.0	93 741	16.9	120 360	19.6	133 462	18.1
Alimentos, bebidas y tabaco	62 359	8.9	60 346	7.8	64 530	8.5	48 589	8.0	43 034	6.9	52 276	9.4	66 205	10.8	62 523	8.5
Otros tradicionales	50 462	7.2	52 240	6.8	57 470	7.6	29 320	4.8	44 836	7.1	41 465	7.5	54 156	8.8	70 940	9.6
Con elevadas economías de escala	11 532	1.6	7 987	1.0	10 178	1.3	38 894	6.4	60 315	9.6	41 637	7.5	26 967	4.4	24 335	3.3
Duraderos	0	0.0	20	0.0	273	0.0	11	0.0	4	0.0	346	0.1	264	0.0	326	0.0
Difusores de progreso técnico	2 565	0.4	2 167	0.3	1 264	0.2	1 767	0.3	974	0.2	1 100	0.2	2 410	0.4	5 085	0.7
<b>Otros bienes</b>	<b>1 117</b>	<b>0.2</b>	<b>773</b>	<b>0.1</b>	<b>1 136</b>	<b>0.1</b>	<b>1 537</b>	<b>0.3</b>	<b>1</b>	<b>0.0</b>	<b>3</b>	<b>0.0</b>	<b>20</b>	<b>0.0</b>	<b>3 776</b>	<b>0.5</b>
<b>Total</b>	<b>699 418</b>	<b>100.0</b>	<b>771 098</b>	<b>100.0</b>	<b>761 010</b>	<b>100.0</b>	<b>610 244</b>	<b>100.0</b>	<b>628 144</b>	<b>100.0</b>	<b>553 522</b>	<b>100.0</b>	<b>615 483</b>	<b>100.0</b>	<b>736 474</b>	<b>100.0</b>
<b>Importaciones</b>																
<b>Bienes primarios</b>	<b>158 472</b>	<b>18.1</b>	<b>93 416</b>	<b>12.4</b>	<b>113 055</b>	<b>13.1</b>	<b>112 550</b>	<b>12.7</b>	<b>123 451</b>	<b>12.5</b>	<b>116 531</b>	<b>12.4</b>	<b>123 893</b>	<b>12.9</b>	<b>99 531</b>	<b>9.4</b>
Agrícolas	25 226	2.9	24 572	3.3	23 894	2.8	41 878	4.7	43 246	4.4	39 848	4.2	53 832	5.6	48 795	4.6
Mineros	2 093	0.2	2 673	0.4	1 935	0.2	4 784	0.5	7 834	0.8	3 296	0.3	5 835	0.6	10 124	1.0
Energéticos	131 152	15.0	66 171	8.8	87 226	10.1	65 888	7.4	72 370	7.3	73 387	7.8	64 226	6.7	40 612	3.8
<b>Bienes industrializados</b>	<b>706 293</b>	<b>80.8</b>	<b>639 409</b>	<b>84.6</b>	<b>737 863</b>	<b>85.5</b>	<b>773 702</b>	<b>87.1</b>	<b>861 220</b>	<b>87.4</b>	<b>825 294</b>	<b>87.6</b>	<b>838 274</b>	<b>87.0</b>	<b>956 945</b>	<b>90.6</b>
Tradicionales	186 474	21.3	151 290	20.0	166 044	19.2	193 820	21.8	210 653	21.4	198 180	21.0	220 333	22.9	251 345	23.8
Alimentos, bebidas y tabaco	54 748	6.3	55 991	7.4	60 601	7.0	68 244	7.7	74 369	7.5	60 477	6.4	73 415	7.6	75 758	7.2
Otros tradicionales	131 727	15.1	95 299	12.6	105 443	12.2	125 576	14.1	136 285	13.8	137 702	14.6	146 918	15.2	175 588	16.6
Con elevadas economías de escala	268 917	30.8	255 696	33.8	281 234	32.6	277 122	31.2	318 567	32.3	336 590	35.7	349 700	36.3	366 834	34.7
Duraderos	50 390	5.8	59 539	7.9	92 177	10.7	107 594	12.1	89 670	9.1	91 052	9.7	72 452	7.5	104 304	9.9
Difusores de progreso técnico	200 512	23.0	172 885	22.9	198 410	23.0	195 166	22.0	242 328	24.6	199 472	21.2	195 789	20.3	234 462	22.2
<b>Otros bienes</b>	<b>8 891</b>	<b>1.0</b>	<b>22 745</b>	<b>3.0</b>	<b>12 069</b>	<b>1.4</b>	<b>1 930</b>	<b>0.2</b>	<b>1 172</b>	<b>0.1</b>	<b>584</b>	<b>0.1</b>	<b>1 290</b>	<b>0.1</b>	<b>253</b>	<b>0.0</b>
<b>Total</b>	<b>873 656</b>	<b>100.0</b>	<b>755 570</b>	<b>100.0</b>	<b>862 987</b>	<b>100.0</b>	<b>888 182</b>	<b>100.0</b>	<b>985 842</b>	<b>100.0</b>	<b>942 409</b>	<b>100.0</b>	<b>963 457</b>	<b>100.0</b>	<b>1 056 728</b>	<b>100.0</b>

Fuente: CEPAL, sobre la base de cifras oficiales.



Cuadro 21A (conclusión)  
**HONDURAS: COMPOSICION DEL COMERCIO DE BIENES SEGUN CATEGORIAS, 1993-2000**  
 (En miles de dólares y porcentajes)

	1993		1994		1995		1996		1997		1998		1999		2000	
	Valor	%	Valor	%	Valor	%	Valor	%	Valor	%	Valor	%	Valor	%	Valor	%
<b>Exportaciones</b>																
<b>Bienes primarios</b>	<b>487 523</b>	<b>73.5</b>	<b>446 584</b>	<b>72.9</b>	<b>549 337</b>	<b>83.9</b>	<b>518 394</b>	<b>61.4</b>	<b>647 079</b>	<b>62.6</b>	<b>686 773</b>	<b>70.5</b>	<b>397 133</b>	<b>52.4</b>	<b>587 912</b>	<b>54.9</b>
Agrícolas	480 461	72.5	440 457	71.9	549 191	83.9	505 426	59.8	617 884	59.8	672 775	69.1	391 337	51.6	548 748	51.2
Mineros	7 062	1.1	6 121	1.0	76	0.0	12 968	1.5	29 195	2.8	13 996	1.4	5 041	0.7	37 609	3.5
Energéticos	0	0.0	6	0.0	69	0.0	...	...	...	...	2	0.0	756	0.1	1 555	0.1
<b>Bienes industrializados</b>	<b>175 502</b>	<b>26.5</b>	<b>166 236</b>	<b>27.1</b>	<b>105 596</b>	<b>16.1</b>	<b>326 108</b>	<b>38.6</b>	<b>375 861</b>	<b>36.4</b>	<b>284 391</b>	<b>29.2</b>	<b>360 729</b>	<b>47.6</b>	<b>481 948</b>	<b>45.0</b>
Tradicionales	155 352	23.4	143 469	23.4	83 774	12.8	277 343	32.8	328 615	31.8	204 049	20.9	277 272	36.6	373 133	34.8
Alimentos, bebidas y tabaco	79 381	12.0	66 494	10.9	36 539	5.6	59 512	7.0	82 583	8.0	101 707	10.4	83 359	11.0	91 129	8.5
Otros tradicionales	75 971	11.5	76 975	12.6	47 235	7.2	217 831	25.8	246 032	23.8	102 341	10.5	193 913	25.6	282 003	26.3
Con elevadas economías de escala	15 209	2.3	18 959	3.1	15 520	2.4	19 181	2.3	23 784	2.3	65 869	6.8	57 269	7.6	76 464	7.1
Duraderos	1 813	0.3	1 113	0.2	716	0.1	4 348	0.5	5 070	0.5	1 690	0.2	3 400	0.4	1 241	0.1
Difusores de progreso técnico	3 129	0.5	2 695	0.4	5 586	0.9	25 237	3.0	18 393	1.8	12 783	1.3	22 789	3.0	31 111	2.9
Otros bienes	11	0.0	15	0.0	11	0.0	65	0.0	10 089	1.0	2 977	0.3	570	0.1	1 665	0.2
<b>Total</b>	<b>663 036</b>	<b>100.0</b>	<b>612 835</b>	<b>100.0</b>	<b>654 944</b>	<b>100.0</b>	<b>844 568</b>	<b>100.0</b>	<b>1 033 029</b>	<b>100.0</b>	<b>974 141</b>	<b>100.0</b>	<b>758 432</b>	<b>100.0</b>	<b>1 071 525</b>	<b>100.0</b>
<b>Importaciones</b>																
<b>Bienes primarios</b>	<b>76 630</b>	<b>5.9</b>	<b>86 896</b>	<b>6.5</b>	<b>84 095</b>	<b>4.9</b>	<b>122 079</b>	<b>6.4</b>	<b>209 933</b>	<b>8.6</b>	<b>159 570</b>	<b>6.2</b>	<b>144 429</b>	<b>5.4</b>	<b>187 759</b>	<b>6.4</b>
Agrícolas	66 127	5.1	70 947	5.3	74 943	4.3	110 098	5.7	191 075	7.8	148 743	5.8	128 665	4.9	167 059	5.7
Mineros	4 436	0.3	2 102	0.2	3 194	0.2	3 716	0.2	3 014	0.1	3 513	0.1	3 820	0.1	3 101	0.1
Energéticos	6 067	0.5	13 848	1.0	5 958	0.3	8 264	0.4	15 845	0.7	7 314	0.3	11 945	0.5	17 599	0.6
<b>Bienes industrializados</b>	<b>1 227 226</b>	<b>94.1</b>	<b>1 247 604</b>	<b>93.5</b>	<b>1 643 298</b>	<b>95.1</b>	<b>1 797 448</b>	<b>93.5</b>	<b>2 221 600</b>	<b>91.2</b>	<b>2 407 762</b>	<b>93.7</b>	<b>2 504 846</b>	<b>94.5</b>	<b>2 724 292</b>	<b>93.5</b>
Tradicionales	319 569	24.5	331 869	24.9	458 828	26.6	556 884	29.0	767 292	31.5	753 547	29.3	812 878	30.7	847 753	29.1
Alimentos, bebidas y tabaco	105 779	8.1	130 389	9.8	149 834	8.7	193 184	10.1	250 415	10.3	269 630	10.5	315 607	11.9	323 579	11.1
Otros tradicionales	213 790	16.4	201 480	15.1	308 994	17.9	363 699	18.9	516 877	21.2	483 917	18.8	497 271	18.8	524 174	18.0
Con elevadas economías de escala	482 375	37.0	456 498	34.2	587 265	34.0	685 351	35.7	701 117	28.8	683 604	26.6	701 795	26.5	864 987	29.7
Duraderos	138 496	10.6	134 389	10.1	155 312	9.0	178 968	9.3	255 134	10.5	312 134	12.1	304 088	11.5	321 761	11.0
Difusores de progreso técnico	286 786	22.0	324 848	24.3	441 893	25.6	376 246	19.6	498 057	20.5	658 477	25.6	686 084	25.9	689 791	23.7
Otros bienes	546	0.0	101	0.0	131	0.0	2 602	0.1	3 490	0.1	2 372	0.1	2 611	0.1	2 834	0.1
<b>Total</b>	<b>1 304 402</b>	<b>100.0</b>	<b>1 334 602</b>	<b>100.0</b>	<b>1 727 523</b>	<b>100.0</b>	<b>1 922 128</b>	<b>100.0</b>	<b>2 435 023</b>	<b>100.0</b>	<b>2 569 704</b>	<b>100.0</b>	<b>2 651 886</b>	<b>100.0</b>	<b>2 914 885</b>	<b>100.0</b>

Fuente: CEPAL, sobre la base de cifras oficiales.

Cuadro 21B  
**HONDURAS: COMPOSICIÓN DE LAS EXPORTACIONES DE BIENES SEGÚN DESTINO Y CATEGORÍAS, 1990**  
 (En miles de dólares y porcentajes)

	Región		Estados Unidos		Japón		Unión Europea		Asia		Otros		Mundo	
	Valor	%	Valor	%	Valor	%	Valor	%	Valor	%	Valor	%	Valor	%
<b>Bienes primarios</b>	<b>9,807</b>	<b>25.8</b>	<b>210,395</b>	<b>73.8</b>	<b>24,033</b>	<b>85.6</b>	<b>130,623</b>	<b>83.8</b>	<b>6,491</b>	<b>68.6</b>	<b>35,346</b>	<b>95.5</b>	<b>416,695</b>	<b>75.3</b>
Agrícolas	9,655	25.4	210,294	73.8	24,033	85.6	130,623	83.8	6,491	68.6	35,323	95.4	416,418	75.2
Mineros	152	0.4	19	0.0	0	0.0	...	...	...	...	24	0.1	194	0.0
Energéticos	...	...	82	0.0	...	...	...	...	...	...	0	0.0	82	0.0
<b>Bienes industrializados</b>	<b>28,256</b>	<b>74.2</b>	<b>74,595</b>	<b>26.2</b>	<b>4,035</b>	<b>14.4</b>	<b>25,282</b>	<b>16.2</b>	<b>2,972</b>	<b>31.4</b>	<b>1,684</b>	<b>4.5</b>	<b>136,824</b>	<b>24.7</b>
Tradicionales	15,870	41.7	68,717	24.1	776	2.8	7,253	4.7	20	0.2	1,106	3.0	93,741	16.9
Alimentos, bebidas y tabaco	5,153	13.5	43,364	15.2	616	2.2	3,078	2.0	17	0.2	48	0.1	52,276	9.4
Otros tradicionales	10,717	28.2	25,353	8.9	159	0.6	4,175	2.7	4	0.0	1,058	2.9	41,465	7.5
Con elevadas economías de escala	11,485	30.2	5,470	1.9	3,260	11.6	18,017	11.6	2,952	31.2	454	1.2	41,637	7.5
Duraderos	291	0.8	45	0.0	...	...	9	0.0	...	...	0	0.0	346	0.1
Difusores de progreso técnico	610	1.6	363	0.1	...	...	3	0.0	...	...	124	0.3	1,100	0.2
<b>Otros bienes</b>	<b>3</b>	<b>0.0</b>	<b>1</b>	<b>0.0</b>	<b>0</b>	<b>0.0</b>	<b>0</b>	<b>0.0</b>	<b>0</b>	<b>0.0</b>	<b>0</b>	<b>0.0</b>	<b>3</b>	<b>0.0</b>
<b>Total</b>	<b>38,065</b>	<b>100.0</b>	<b>284,990</b>	<b>100.0</b>	<b>28,068</b>	<b>100.0</b>	<b>155,905</b>	<b>100.0</b>	<b>9,463</b>	<b>100.0</b>	<b>37,030</b>	<b>100.0</b>	<b>553,522</b>	<b>100.0</b>

Fuente: CEPAL, sobre la base de cifras oficiales.

Cuadro 21C  
**HONDURAS: COMPOSICIÓN DE LAS IMPORTACIONES DE BIENES SEGÚN ORIGEN Y CATEGORÍAS, 1990**  
 (En miles de dólares y porcentajes)

	Región		Estados Unidos		Japón		Unión Europea		Asia		Otros		Mundo	
	Valor	%	Valor	%	Valor	%	Valor	%	Valor	%	Valor	%	Valor	%
<b>Bienes primarios</b>	<b>79,652</b>	<b>29.2</b>	<b>34,450</b>	<b>8.4</b>	<b>39</b>	<b>0.1</b>	<b>731</b>	<b>0.8</b>	<b>524</b>	<b>1.6</b>	<b>1,135</b>	<b>1.7</b>	<b>116,531</b>	<b>12.4</b>
Agrícolas	6,509	2.4	32,014	7.8	39	0.1	558	0.6	494	1.6	234	0.3	39,848	4.2
Mineros	798	0.3	1,394	0.3	...	...	173	0.2	29	0.1	902	1.3	3,296	0.3
Energéticos	72,344	26.5	1,043	0.3	...	...	...	...	...	...	0	0.0	73,387	7.8
<b>Bienes industrializados</b>	<b>193,442</b>	<b>70.8</b>	<b>373,604</b>	<b>91.5</b>	<b>65,932</b>	<b>99.9</b>	<b>93,833</b>	<b>98.8</b>	<b>31,268</b>	<b>98.3</b>	<b>67,217</b>	<b>98.3</b>	<b>825,294</b>	<b>87.6</b>
Tradicionales	50,594	18.5	97,454	23.9	2,259	3.4	23,993	25.3	19,127	60.2	4,752	7.0	198,180	21.0
Alimentos, bebidas y tabaco	12,199	4.5	30,738	7.5	191	0.3	15,472	16.3	1,323	4.2	554	0.8	60,477	6.4
Otros tradicionales	38,396	14.1	66,716	16.3	2,068	3.1	8,522	9.0	17,803	56.0	4,198	6.1	137,702	14.6
Con elevadas economías de escala	86,104	31.5	153,474	37.6	7,808	11.8	32,466	34.2	4,353	13.7	52,386	76.6	336,590	35.7
Duraderos	8,410	3.1	25,190	6.2	47,088	71.4	5,936	6.3	2,875	9.0	1,554	2.3	91,052	9.7
Difusores de progreso técnico	48,334	17.7	97,486	23.9	8,777	13.3	31,437	33.1	4,913	15.5	8,526	12.5	199,472	21.2
<b>Otros bienes</b>	<b>28</b>	<b>0.0</b>	<b>156</b>	<b>0.0</b>	<b>0</b>	<b>0.0</b>	<b>397</b>	<b>0.4</b>	<b>3</b>	<b>0.0</b>	<b>1</b>	<b>0.0</b>	<b>584</b>	<b>0.1</b>
<b>Total</b>	<b>273,122</b>	<b>100.0</b>	<b>408,210</b>	<b>100.0</b>	<b>65,970</b>	<b>100.0</b>	<b>94,961</b>	<b>100.0</b>	<b>31,794</b>	<b>100.0</b>	<b>68,353</b>	<b>100.0</b>	<b>942,409</b>	<b>100.0</b>

Fuente: CEPAL, sobre la base de cifras oficiales.

Cuadro 21B (continuación)  
**HONDURAS: COMPOSICIÓN DE LAS EXPORTACIONES DE BIENES SEGÚN DESTINO Y CATEGORÍAS, 1991**  
*(En miles de dólares y porcentajes)*

	Región		Estados Unidos		Japón		Unión Europea		Asia		Otros		Mundo	
	Valor	%	Valor	%	Valor	%	Valor	%	Valor	%	Valor	%	Valor	%
<b>Bienes primarios</b>	<b>11,714</b>	<b>25.0</b>	<b>235,686</b>	<b>71.2</b>	<b>34,455</b>	<b>97.7</b>	<b>146,699</b>	<b>91.5</b>	<b>14,356</b>	<b>98.5</b>	<b>22,553</b>	<b>82.7</b>	<b>465,463</b>	<b>75.6</b>
Agrícolas	11,565	24.6	235,682	71.2	34,454	97.7	144,137	89.9	14,356	98.5	22,522	82.6	462,715	75.2
Mineros	148	0.3	4	0.0	1	0.0	2,563	1.6	...	...	31	0.1	2,747	0.4
Energéticos	1	0.0	0	0.0	...	...	...	...	...	...	0	0.0	1	0.0
<b>Bienes industrializados</b>	<b>35,215</b>	<b>75.0</b>	<b>95,396</b>	<b>28.8</b>	<b>796</b>	<b>2.3</b>	<b>13,655</b>	<b>8.5</b>	<b>211</b>	<b>1.5</b>	<b>4,728</b>	<b>17.3</b>	<b>150,001</b>	<b>24.4</b>
Tradicionales	21,226	45.2	88,812	26.8	794	2.3	5,108	3.2	140	1.0	4,281	15.7	120,360	19.6
Alimentos, bebidas y tabaco	5,775	12.3	55,441	16.7	794	2.3	3,933	2.5	140	1.0	122	0.4	66,205	10.8
Otros tradicionales	15,451	32.9	33,371	10.1	...	...	1,175	0.7	...	...	4,159	15.2	54,156	8.8
Con elevadas economías de escala	12,264	26.1	5,828	1.8	1	0.0	8,432	5.3	27	0.2	415	1.5	26,967	4.4
Duraderos	62	0.1	156	0.0	1	0.0	45	0.0	...	...	0	0.0	264	0.0
Difusores de progreso técnico	1,662	3.5	601	0.2	...	...	71	0.0	45	0.3	31	0.1	2,410	0.4
<b>Otros bienes</b>	<b>7</b>	<b>0.0</b>	<b>13</b>	<b>0.0</b>	<b>0</b>	<b>0.0</b>	<b>0</b>	<b>0.0</b>	<b>0</b>	<b>0.0</b>	<b>0</b>	<b>0.0</b>	<b>20</b>	<b>0.0</b>
<b>Total</b>	<b>46,935</b>	<b>100.0</b>	<b>331,095</b>	<b>100.0</b>	<b>35,251</b>	<b>100.0</b>	<b>160,355</b>	<b>100.0</b>	<b>14,567</b>	<b>100.0</b>	<b>27,280</b>	<b>100.0</b>	<b>615,483</b>	<b>100.0</b>

Fuente: CEPAL, sobre la base de cifras oficiales.

Cuadro 21C (continuación)  
**HONDURAS: COMPOSICIÓN DE LAS IMPORTACIONES DE BIENES SEGÚN ORIGEN Y CATEGORÍAS, 1991**  
*(En miles de dólares y porcentajes)*

	Región		Estados Unidos		Japón		Unión Europea		Asia		Otros		Mundo	
	Valor	%	Valor	%	Valor	%	Valor	%	Valor	%	Valor	%	Valor	%
<b>Bienes primarios</b>	<b>64,847</b>	<b>26.0</b>	<b>45,827</b>	<b>9.8</b>	<b>1</b>	<b>0.0</b>	<b>8,819</b>	<b>9.7</b>	<b>276</b>	<b>0.9</b>	<b>4,124</b>	<b>6.2</b>	<b>123,893</b>	<b>12.9</b>
Agrícolas	8,612	3.5	41,284	8.8	1	0.0	3,262	3.6	239	0.8	436	0.7	53,832	5.6
Mineros	531	0.2	1,707	0.4	...	...	113	0.1	37	0.1	3,448	5.2	5,835	0.6
Energéticos	55,704	22.4	2,836	0.6	...	...	5,445	6.0	...	...	241	0.4	64,226	6.7
<b>Bienes industrializados</b>	<b>184,276</b>	<b>74.0</b>	<b>423,277</b>	<b>90.1</b>	<b>57,806</b>	<b>100.0</b>	<b>82,067</b>	<b>89.8</b>	<b>28,926</b>	<b>99.1</b>	<b>61,922</b>	<b>93.4</b>	<b>838,274</b>	<b>87.0</b>
Tradicionales	56,277	22.6	116,113	24.7	1,766	3.1	19,875	21.8	18,358	62.9	7,945	12.0	220,333	22.9
Alimentos, bebidas y tabaco	12,843	5.2	43,170	9.2	175	0.3	13,419	14.7	2,090	7.2	1,718	2.6	73,415	7.6
Otros tradicionales	43,434	17.4	72,943	15.5	1,590	2.8	6,456	7.1	16,267	55.7	6,227	9.4	146,918	15.2
Con elevadas economías de escala	75,603	30.3	185,084	39.4	9,550	16.5	30,829	33.7	4,446	15.2	44,187	66.6	349,700	36.3
Duraderos	3,896	1.6	20,800	4.4	40,195	69.5	5,143	5.6	1,089	3.7	1,329	2.0	72,452	7.5
Difusores de progreso técnico	48,500	19.5	101,280	21.6	6,295	10.9	26,220	28.7	5,034	17.2	8,460	12.8	195,789	20.3
<b>Otros bienes</b>	<b>61</b>	<b>0.0</b>	<b>511</b>	<b>0.1</b>	<b>0</b>	<b>0.0</b>	<b>462</b>	<b>0.5</b>	<b>0</b>	<b>0.0</b>	<b>256</b>	<b>0.4</b>	<b>1,290</b>	<b>0.1</b>
<b>Total</b>	<b>249,184</b>	<b>100.0</b>	<b>469,615</b>	<b>100.0</b>	<b>57,807</b>	<b>100.0</b>	<b>91,348</b>	<b>100.0</b>	<b>29,202</b>	<b>100.0</b>	<b>66,301</b>	<b>100.0</b>	<b>963,457</b>	<b>100.0</b>

Fuente: CEPAL, sobre la base de cifras oficiales.

Cuadro 21B (continuación)  
**HONDURAS: COMPOSICIÓN DE LAS EXPORTACIONES DE BIENES SEGÚN DESTINO Y CATEGORÍAS, 1992**  
*(En miles de dólares y porcentajes)*

	Región		Estados Unidos		Japón		Unión Europea		Asia		Otros		Mundo	
	Valor	%	Valor	%	Valor	%	Valor	%	Valor	%	Valor	%	Valor	%
<b>Bienes primarios</b>	<b>13,822</b>	<b>23.0</b>	<b>282,677</b>	<b>72.5</b>	<b>18,016</b>	<b>96.7</b>	<b>215,412</b>	<b>96.4</b>	<b>3,489</b>	<b>99.0</b>	<b>36,074</b>	<b>87.9</b>	<b>569,490</b>	<b>77.3</b>
Agrícolas	13,696	22.8	281,071	72.1	18,016	96.7	205,419	91.9	3,489	99.0	28,647	69.8	550,338	74.7
Mineros	126	0.2	1,606	0.4	...	...	9,992	4.5	...	...	7,427	18.1	19,151	2.6
Energéticos	...	...	...	...	...	...	...	...	...	...	...	...	...	...
<b>Bienes industrializados</b>	<b>46,104</b>	<b>76.9</b>	<b>103,487</b>	<b>26.5</b>	<b>617</b>	<b>3.3</b>	<b>7,997</b>	<b>3.6</b>	<b>34</b>	<b>1.0</b>	<b>4,970</b>	<b>12.1</b>	<b>163,209</b>	<b>22.2</b>
Tradicionales	28,054	46.8	95,159	24.4	607	3.3	5,779	2.6	34	1.0	3,830	9.3	133,462	18.1
Alimentos, bebidas y tabaco	8,564	14.3	48,391	12.4	607	3.3	4,748	2.1	...	...	213	0.5	62,523	8.5
Otros tradicionales	19,489	32.5	46,768	12.0	0	0.0	1,031	0.5	34	1.0	3,617	8.8	70,940	9.6
Con elevadas economías de escala	14,857	24.8	6,457	1.7	0	0.0	2,073	0.9	...	...	947	2.3	24,335	3.3
Duraderos	73	0.1	153	0.0	...	...	95	0.0	...	...	5	0.0	326	0.0
Difusores de progreso técnico	3,120	5.2	1,717	0.4	10	0.1	50	0.0	...	...	188	0.5	5,085	0.7
<b>Otros bienes</b>	<b>66</b>	<b>0.1</b>	<b>3,708</b>	<b>1.0</b>	<b>0</b>	<b>0.0</b>	<b>2</b>	<b>0.0</b>	<b>0</b>	<b>0.0</b>	<b>0</b>	<b>0.0</b>	<b>3,776</b>	<b>0.5</b>
<b>Total</b>	<b>59,992</b>	<b>100.0</b>	<b>389,873</b>	<b>100.0</b>	<b>18,634</b>	<b>100.0</b>	<b>223,410</b>	<b>100.0</b>	<b>3,522</b>	<b>100.0</b>	<b>41,044</b>	<b>100.0</b>	<b>736,474</b>	<b>100.0</b>

Fuente: CEPAL, sobre la base de cifras oficiales.

Cuadro 21C (continuación)  
**HONDURAS: COMPOSICIÓN DE LAS IMPORTACIONES DE BIENES SEGÚN ORIGEN Y CATEGORÍAS, 1992**  
*(En miles de dólares y porcentajes)*

	Región		Estados Unidos		Japón		Unión Europea		Asia		Otros		Mundo	
	Valor	%	Valor	%	Valor	%	Valor	%	Valor	%	Valor	%	Valor	%
<b>Bienes primarios</b>	<b>45,869</b>	<b>16.3</b>	<b>46,911</b>	<b>8.3</b>	<b>828</b>	<b>1.6</b>	<b>3,154</b>	<b>4.0</b>	<b>264</b>	<b>0.9</b>	<b>2,505</b>	<b>5.1</b>	<b>99,531</b>	<b>9.4</b>
Agrícolas	9,572	3.4	33,095	5.9	827	1.6	3,082	3.9	249	0.9	1,971	4.0	48,795	4.6
Mineros	2,562	0.9	7,047	1.2	...	...	59	0.1	15	0.1	441	0.9	10,124	1.0
Energéticos	33,735	12.0	6,769	1.2	1	0.0	14	0.0	...	...	92	0.2	40,612	3.8
<b>Bienes industrializados</b>	<b>235,299</b>	<b>83.7</b>	<b>517,620</b>	<b>91.7</b>	<b>52,132</b>	<b>98.4</b>	<b>76,394</b>	<b>96.0</b>	<b>28,723</b>	<b>99.1</b>	<b>46,776</b>	<b>94.9</b>	<b>956,945</b>	<b>90.6</b>
Tradicionales	76,673	27.3	126,625	22.4	1,972	3.7	19,300	24.3	19,805	68.3	6,970	14.1	251,345	23.8
Alimentos, bebidas y tabaco	21,901	7.8	39,299	7.0	47	0.1	10,162	12.8	1,501	5.2	2,847	5.8	75,758	7.2
Otros tradicionales	54,772	19.5	87,326	15.5	1,925	3.6	9,138	11.5	18,304	63.1	4,122	8.4	175,588	16.6
Con elevadas economías de escala	92,021	32.7	210,085	37.2	7,166	13.5	22,926	28.8	4,208	14.5	30,428	61.7	366,834	34.7
Duraderos	7,527	2.7	57,490	10.2	34,273	64.7	2,001	2.5	942	3.2	2,070	4.2	104,304	9.9
Difusores de progreso técnico	59,078	21.0	123,420	21.9	8,721	16.5	32,168	40.4	3,768	13.0	7,308	14.8	234,462	22.2
<b>Otros bienes</b>	<b>27</b>	<b>0.0</b>	<b>169</b>	<b>0.0</b>	<b>16</b>	<b>0.0</b>	<b>31</b>	<b>0.0</b>	<b>10</b>	<b>0.0</b>	<b>1</b>	<b>0.0</b>	<b>253</b>	<b>0.0</b>
<b>Total</b>	<b>281,195</b>	<b>100.0</b>	<b>564,701</b>	<b>100.0</b>	<b>52,976</b>	<b>100.0</b>	<b>79,580</b>	<b>100.0</b>	<b>28,997</b>	<b>100.0</b>	<b>49,282</b>	<b>100.0</b>	<b>1,056,728</b>	<b>100.0</b>

Fuente: CEPAL, sobre la base de cifras oficiales.

Cuadro 21B (continuación)  
**HONDURAS: COMPOSICIÓN DE LAS EXPORTACIONES DE BIENES SEGÚN DESTINO Y CATEGORÍAS, 1993**  
*(En miles de dólares y porcentajes)*

	Región		Estados Unidos		Japón		Unión Europea		Asia		Otros		Mundo	
	Valor	%	Valor	%	Valor	%	Valor	%	Valor	%	Valor	%	Valor	%
<b>Bienes primarios</b>	<b>10,247</b>	<b>15.3</b>	<b>273,970</b>	<b>72.2</b>	<b>18,773</b>	<b>97.6</b>	<b>168,428</b>	<b>94.9</b>	<b>444</b>	<b>96.6</b>	<b>15,661</b>	<b>80.3</b>	<b>487,523</b>	<b>73.5</b>
Agrícolas	10,169	15.2	273,959	72.2	18,773	97.6	161,455	91.0	444	96.6	15,661	80.3	480,461	72.5
Mineros	78	0.1	11	0.0	...	...	6,973	3.9	...	...	0	0.0	7,062	1.1
Energéticos	0	0.0	...	...	...	...	...	...	...	...	0	0.0	0	0.0
<b>Bienes industrializados</b>	<b>56,766</b>	<b>84.7</b>	<b>105,325</b>	<b>27.8</b>	<b>469</b>	<b>2.4</b>	<b>9,086</b>	<b>5.1</b>	<b>16</b>	<b>3.4</b>	<b>3,841</b>	<b>19.7</b>	<b>175,502</b>	<b>26.5</b>
Tradicionales	40,994	61.2	103,053	27.2	464	2.4	7,210	4.1	16	3.4	3,614	18.5	155,352	23.4
Alimentos, bebidas y tabaco	16,021	23.9	59,453	15.7	282	1.5	2,762	1.6	15	3.2	849	4.4	79,381	12.0
Otros tradicionales	24,974	37.3	43,600	11.5	182	0.9	4,448	2.5	1	0.2	2,765	14.2	75,971	11.5
Con elevadas economías de escala	11,828	17.6	1,509	0.4	...	...	1,825	1.0	...	...	47	0.2	15,209	2.3
Duraderos	1,683	2.5	100	0.0	...	...	30	0.0	...	...	1	0.0	1,813	0.3
Difusores de progreso técnico	2,261	3.4	663	0.2	5	0.0	21	0.0	...	...	179	0.9	3,129	0.5
<b>Otros bienes</b>	<b>6</b>	<b>0.0</b>	<b>0</b>	<b>0.0</b>	<b>0</b>	<b>0.0</b>	<b>5</b>	<b>0.0</b>	<b>0</b>	<b>0.0</b>	<b>0</b>	<b>0.0</b>	<b>11</b>	<b>0.0</b>
<b>Total</b>	<b>67,019</b>	<b>100.0</b>	<b>379,295</b>	<b>100.0</b>	<b>19,242</b>	<b>100.0</b>	<b>177,519</b>	<b>100.0</b>	<b>460</b>	<b>100.0</b>	<b>19,501</b>	<b>100.0</b>	<b>663,036</b>	<b>100.0</b>

Fuente: CEPAL, sobre la base de cifras oficiales.

Cuadro 21C (continuación)  
**HONDURAS: COMPOSICIÓN DE LAS IMPORTACIONES DE BIENES SEGÚN ORIGEN Y CATEGORÍAS, 1993**  
*(En miles de dólares y porcentajes)*

	Región		Estados Unidos		Japón		Unión Europea		Asia		Otros		Mundo	
	Valor	%	Valor	%	Valor	%	Valor	%	Valor	%	Valor	%	Valor	%
<b>Bienes primarios</b>	<b>13,043</b>	<b>4.3</b>	<b>55,030</b>	<b>8.3</b>	<b>24</b>	<b>0.0</b>	<b>2,029</b>	<b>1.8</b>	<b>305</b>	<b>1.0</b>	<b>6,200</b>	<b>5.2</b>	<b>76,630</b>	<b>5.9</b>
Agrícolas	9,732	3.2	48,215	7.2	24	0.0	1,871	1.7	285	0.9	6,000	5.0	66,127	5.1
Mineros	2,282	0.8	1,911	0.3	...	...	141	0.1	20	0.1	83	0.1	4,436	0.3
Energéticos	1,028	0.3	4,905	0.7	...	...	17	0.0	...	...	118	0.1	6,067	0.5
<b>Bienes industrializados</b>	<b>290,246</b>	<b>95.7</b>	<b>610,793</b>	<b>91.7</b>	<b>70,302</b>	<b>100.0</b>	<b>110,483</b>	<b>98.0</b>	<b>31,397</b>	<b>99.0</b>	<b>114,004</b>	<b>94.8</b>	<b>1,227,226</b>	<b>94.1</b>
Tradicionales	112,075	36.9	150,658	22.6	1,831	2.6	25,265	22.4	20,959	66.1	8,782	7.3	319,569	24.5
Alimentos, bebidas y tabaco	35,820	11.8	51,016	7.7	102	0.1	13,884	12.3	1,718	5.4	3,240	2.7	105,779	8.1
Otros tradicionales	76,255	25.1	99,642	15.0	1,729	2.5	11,381	10.1	19,241	60.7	5,542	4.6	213,790	16.4
Con elevadas economías de escala	93,850	30.9	250,547	37.6	7,669	10.9	35,627	31.6	3,640	11.5	91,043	75.7	482,375	37.0
Duraderos	11,520	3.8	67,817	10.2	49,551	70.5	5,349	4.7	1,229	3.9	3,030	2.5	138,496	10.6
Difusores de progreso técnico	72,801	24.0	141,772	21.3	11,251	16.0	44,242	39.3	5,569	17.6	11,149	9.3	286,786	22.0
<b>Otros bienes</b>	<b>33</b>	<b>0.0</b>	<b>302</b>	<b>0.0</b>	<b>0</b>	<b>0.0</b>	<b>203</b>	<b>0.2</b>	<b>7</b>	<b>0.0</b>	<b>2</b>	<b>0.0</b>	<b>546</b>	<b>0.0</b>
<b>Total</b>	<b>303,322</b>	<b>100.0</b>	<b>666,125</b>	<b>100.0</b>	<b>70,327</b>	<b>100.0</b>	<b>112,715</b>	<b>100.0</b>	<b>31,708</b>	<b>100.0</b>	<b>120,206</b>	<b>100.0</b>	<b>1,304,402</b>	<b>100.0</b>

Fuente: CEPAL, sobre la base de cifras oficiales.

Cuadro 21B (continuación)  
**HONDURAS: COMPOSICIÓN DE LAS EXPORTACIONES DE BIENES SEGÚN DESTINO Y CATEGORÍAS, 1994**  
*(En miles de dólares y porcentajes)*

	Región		Estados Unidos		Japón		Unión Europea		Asia		Otros		Mundo	
	Valor	%	Valor	%	Valor	%	Valor	%	Valor	%	Valor	%	Valor	%
<b>Bienes primarios</b>	<b>8,267</b>	<b>14.5</b>	<b>224,369</b>	<b>68.0</b>	<b>24,537</b>	<b>98.6</b>	<b>163,171</b>	<b>95.5</b>	<b>1,366</b>	<b>99.7</b>	<b>24,874</b>	<b>86.2</b>	<b>446,584</b>	<b>72.9</b>
Agrícolas	8,242	14.5	224,302	68.0	24,537	98.6	158,466	92.7	1,366	99.7	23,544	81.6	440,457	71.9
Mineros	25	0.0	61	0.0	...	...	4,705	2.8	...	...	1,330	4.6	6,121	1.0
Energéticos	0	0.0	6	0.0	...	...	...	...	...	...	0	0.0	6	0.0
<b>Bienes industrializados</b>	<b>48,708</b>	<b>85.5</b>	<b>105,436</b>	<b>32.0</b>	<b>356</b>	<b>1.4</b>	<b>7,745</b>	<b>4.5</b>	<b>4</b>	<b>0.3</b>	<b>3,987</b>	<b>13.8</b>	<b>166,236</b>	<b>27.1</b>
Tradicionales	32,649	57.3	101,089	30.7	284	1.1	6,122	3.6	...	...	3,324	11.5	143,469	23.4
Alimentos, bebidas y tabaco	8,722	15.3	55,429	16.8	228	0.9	1,263	0.7	...	...	852	3.0	66,494	10.9
Otros tradicionales	23,927	42.0	45,660	13.8	56	0.2	4,860	2.8	...	...	2,472	8.6	76,975	12.6
Con elevadas economías de escala	13,232	23.2	3,677	1.1	58	0.2	1,616	0.9	...	...	375	1.3	18,959	3.1
Duraderos	957	1.7	142	0.0	...	...	4	0.0	...	...	11	0.0	1,113	0.2
Difusores de progreso técnico	1,870	3.3	527	0.2	14	0.1	3	0.0	4	0.3	276	1.0	2,695	0.4
<b>Otros bienes</b>	<b>11</b>	<b>0.0</b>	<b>2</b>	<b>0.0</b>	<b>0</b>	<b>0.0</b>	<b>0</b>	<b>0.0</b>	<b>0</b>	<b>0.0</b>	<b>2</b>	<b>0.0</b>	<b>15</b>	<b>0.0</b>
<b>Total</b>	<b>56,986</b>	<b>100.0</b>	<b>329,807</b>	<b>100.0</b>	<b>24,893</b>	<b>100.0</b>	<b>170,916</b>	<b>100.0</b>	<b>1,370</b>	<b>100.0</b>	<b>28,863</b>	<b>100.0</b>	<b>612,835</b>	<b>100.0</b>

Fuente: CEPAL, sobre la base de cifras oficiales.

Cuadro 21C (continuación)  
**HONDURAS: COMPOSICIÓN DE LAS IMPORTACIONES DE BIENES SEGÚN ORIGEN Y CATEGORÍAS, 1994**  
*(En miles de dólares y porcentajes)*

	Región		Estados Unidos		Japón		Unión Europea		Asia		Otros		Mundo	
	Valor	%	Valor	%	Valor	%	Valor	%	Valor	%	Valor	%	Valor	%
<b>Bienes primarios</b>	<b>14,125</b>	<b>4.9</b>	<b>51,897</b>	<b>8.2</b>	<b>53</b>	<b>0.1</b>	<b>7,711</b>	<b>4.9</b>	<b>413</b>	<b>1.1</b>	<b>12,698</b>	<b>7.8</b>	<b>86,896</b>	<b>6.5</b>
Agrícolas	10,129	3.5	49,804	7.9	53	0.1	7,606	4.9	382	1.0	2,973	1.8	70,947	5.3
Mineros	835	0.3	1,153	0.2	...	...	84	0.1	30	0.1	0	0.0	2,102	0.2
Energéticos	3,161	1.1	939	0.1	...	...	22	0.0	1	0.0	9,725	6.0	13,848	1.0
<b>Bienes industrializados</b>	<b>275,873</b>	<b>95.1</b>	<b>581,464</b>	<b>91.8</b>	<b>55,651</b>	<b>99.9</b>	<b>148,086</b>	<b>95.0</b>	<b>36,130</b>	<b>98.9</b>	<b>150,400</b>	<b>92.2</b>	<b>1,247,604</b>	<b>93.5</b>
Tradicionales	108,562	37.4	153,172	24.2	1,750	3.1	27,458	17.6	20,680	56.6	20,247	12.4	331,869	24.9
Alimentos, bebidas y tabaco	43,600	15.0	55,457	8.8	28	0.1	14,653	9.4	2,407	6.6	14,245	8.7	130,389	9.8
Otros tradicionales	64,963	22.4	97,715	15.4	1,722	3.1	12,805	8.2	18,273	50.0	6,002	3.7	201,480	15.1
Con elevadas economías de escala	87,091	30.0	202,746	32.0	6,436	11.6	42,688	27.4	7,780	21.3	109,757	67.3	456,498	34.2
Duraderos	21,838	7.5	57,445	9.1	39,982	71.8	10,668	6.8	1,902	5.2	2,555	1.6	134,389	10.1
Difusores de progreso técnico	58,382	20.1	168,101	26.5	7,484	13.4	67,271	43.2	5,768	15.8	17,842	10.9	324,848	24.3
<b>Otros bienes</b>	<b>17</b>	<b>0.0</b>	<b>71</b>	<b>0.0</b>	<b>1</b>	<b>0.0</b>	<b>12</b>	<b>0.0</b>	<b>0</b>	<b>0.0</b>	<b>0</b>	<b>0.0</b>	<b>101</b>	<b>0.0</b>
<b>Total</b>	<b>290,014</b>	<b>100.0</b>	<b>633,431</b>	<b>100.0</b>	<b>55,705</b>	<b>100.0</b>	<b>155,809</b>	<b>100.0</b>	<b>36,543</b>	<b>100.0</b>	<b>163,099</b>	<b>100.0</b>	<b>1,334,602</b>	<b>100.0</b>

Fuente: CEPAL, sobre la base de cifras oficiales.

Cuadro 21B (continuación)  
**HONDURAS: COMPOSICIÓN DE LAS EXPORTACIONES DE BIENES SEGÚN DESTINO Y CATEGORÍAS, 1995**  
*(En miles de dólares y porcentajes)*

	Región		Estados Unidos		Japón		Unión Europea		Asia		Otros		Mundo	
	Valor	%	Valor	%	Valor	%	Valor	%	Valor	%	Valor	%	Valor	%
<b>Bienes primarios</b>	<b>8,347</b>	<b>16.2</b>	<b>225,097</b>	<b>80.7</b>	<b>44,021</b>	<b>99.6</b>	<b>232,428</b>	<b>97.5</b>	<b>4,118</b>	<b>99.9</b>	<b>35,326</b>	<b>93.5</b>	<b>549,337</b>	<b>83.9</b>
Agrícolas	8,259	16.0	225,040	80.7	44,021	99.6	232,428	97.5	4,118	99.9	35,325	93.5	549,191	83.9
Mineros	25	0.0	51	0.0	...	...	...	...	...	...	1	0.0	76	0.0
Energéticos	64	0.1	6	0.0	...	...	...	...	...	...	0	0.0	69	0.0
<b>Bienes industrializados</b>	<b>43,196</b>	<b>83.8</b>	<b>53,785</b>	<b>19.3</b>	<b>177</b>	<b>0.4</b>	<b>5,961</b>	<b>2.5</b>	<b>5</b>	<b>0.1</b>	<b>2,474</b>	<b>6.5</b>	<b>105,596</b>	<b>16.1</b>
Tradicionales	27,874	54.1	50,880	18.2	172	0.4	3,182	1.3	4	0.1	1,662	4.4	83,774	12.8
Alimentos, bebidas y tabaco	8,167	15.8	26,832	9.6	172	0.4	871	0.4	1	0.0	497	1.3	36,539	5.6
Otros tradicionales	19,707	38.2	24,048	8.6	...	...	2,311	1.0	4	0.1	1,165	3.1	47,235	7.2
Con elevadas economías de escala	11,132	21.6	1,555	0.6	...	...	2,732	1.1	0	0.0	101	0.3	15,520	2.4
Duraderos	447	0.9	266	0.1	...	...	4	0.0	...	...	0	0.0	716	0.1
Difusores de progreso técnico	3,743	7.3	1,084	0.4	5	0.0	43	0.0	...	...	711	1.9	5,586	0.9
<b>Otros bienes</b>	<b>11</b>	<b>0.0</b>	<b>0</b>	<b>0.0</b>	<b>0</b>	<b>0.0</b>	<b>0</b>	<b>0.0</b>	<b>0</b>	<b>0.0</b>	<b>0</b>	<b>0.0</b>	<b>11</b>	<b>0.0</b>
<b>Total</b>	<b>51,554</b>	<b>100.0</b>	<b>278,882</b>	<b>100.0</b>	<b>44,198</b>	<b>100.0</b>	<b>238,389</b>	<b>100.0</b>	<b>4,122</b>	<b>100.0</b>	<b>37,800</b>	<b>100.0</b>	<b>654,944</b>	<b>100.0</b>

Fuente: CEPAL, sobre la base de cifras oficiales.

Cuadro 21C (continuación)  
**HONDURAS: COMPOSICIÓN DE LAS IMPORTACIONES DE BIENES SEGÚN ORIGEN Y CATEGORÍAS, 1995**  
*(En miles de dólares y porcentajes)*

	Región		Estados Unidos		Japón		Unión Europea		Asia		Otros		Mundo	
	Valor	%	Valor	%	Valor	%	Valor	%	Valor	%	Valor	%	Valor	%
<b>Bienes primarios</b>	<b>25,065</b>	<b>5.6</b>	<b>54,914</b>	<b>6.8</b>	<b>311</b>	<b>0.5</b>	<b>1,191</b>	<b>0.5</b>	<b>508</b>	<b>1.3</b>	<b>2,106</b>	<b>1.7</b>	<b>84,095</b>	<b>4.9</b>
Agrícolas	18,864	4.2	52,258	6.5	272	0.5	1,101	0.4	462	1.2	1,986	1.6	74,943	4.3
Mineros	1,619	0.4	1,410	0.2	38	0.1	73	0.0	46	0.1	8	0.0	3,194	0.2
Energéticos	4,583	1.0	1,246	0.2	...	...	17	0.0	...	...	111	0.1	5,958	0.3
<b>Bienes industrializados</b>	<b>423,259</b>	<b>94.4</b>	<b>749,708</b>	<b>93.2</b>	<b>58,857</b>	<b>99.5</b>	<b>249,896</b>	<b>99.5</b>	<b>38,606</b>	<b>98.7</b>	<b>122,972</b>	<b>98.3</b>	<b>1,643,298</b>	<b>95.1</b>
Tradicionales	166,703	37.2	219,286	27.2	2,379	4.0	36,536	14.6	21,858	55.9	12,066	9.6	458,828	26.6
Alimentos, bebidas y tabaco	58,373	13.0	68,720	8.5	72	0.1	14,839	5.9	3,917	10.0	3,913	3.1	149,834	8.7
Otros tradicionales	108,331	24.2	150,566	18.7	2,307	3.9	21,696	8.6	17,941	45.9	8,153	6.5	308,994	17.9
Con elevadas economías de escala	141,810	31.6	293,346	36.5	7,255	12.3	42,670	17.0	6,650	17.0	95,535	76.4	587,265	34.0
Duraderos	33,714	7.5	66,567	8.3	42,577	72.0	6,227	2.5	3,056	7.8	3,172	2.5	155,312	9.0
Difusores de progreso técnico	81,032	18.1	170,509	21.2	6,646	11.2	164,464	65.5	7,042	18.0	12,199	9.8	441,893	25.6
<b>Otros bienes</b>	<b>7</b>	<b>0.0</b>	<b>112</b>	<b>0.0</b>	<b>0</b>	<b>0.0</b>	<b>5</b>	<b>0.0</b>	<b>3</b>	<b>0.0</b>	<b>4</b>	<b>0.0</b>	<b>130</b>	<b>0.0</b>
<b>Total</b>	<b>448,331</b>	<b>100.0</b>	<b>804,734</b>	<b>100.0</b>	<b>59,168</b>	<b>100.0</b>	<b>251,093</b>	<b>100.0</b>	<b>39,117</b>	<b>100.0</b>	<b>125,081</b>	<b>100.0</b>	<b>1,727,523</b>	<b>100.0</b>

Fuente: CEPAL, sobre la base de cifras oficiales.

Cuadro 21B (continuación)  
**HONDURAS: COMPOSICIÓN DE LAS EXPORTACIONES DE BIENES SEGÚN DESTINO Y CATEGORÍAS, 1996**  
*(En miles de dólares y porcentajes)*

	Región		Estados Unidos		Japón		Unión Europea		Asia		Otros		Mundo	
	Valor	%	Valor	%	Valor	%	Valor	%	Valor	%	Valor	%	Valor	%
<b>Bienes primarios</b>	<b>13,229</b>	<b>23.3</b>	<b>239,921</b>	<b>48.2</b>	<b>21,998</b>	<b>98.0</b>	<b>197,839</b>	<b>92.2</b>	<b>12,373</b>	<b>98.5</b>	<b>33,034</b>	<b>81.8</b>	<b>518,394</b>	<b>61.4</b>
Agrícolas	13,197	23.2	239,892	48.2	21,998	98.0	186,174	86.8	12,373	98.5	31,793	78.7	505,426	59.8
Mineros	33	0.1	29	0.0	...	...	11,665	5.4	...	...	1,241	3.1	12,968	1.5
Energéticos	...	...	...	...	...	...	...	...	...	...	...	...	...	...
<b>Bienes industrializados</b>	<b>43,554</b>	<b>76.7</b>	<b>257,826</b>	<b>51.8</b>	<b>450</b>	<b>2.0</b>	<b>16,764</b>	<b>7.8</b>	<b>174</b>	<b>1.4</b>	<b>7,340</b>	<b>18.2</b>	<b>326,108</b>	<b>38.6</b>
Tradicional	23,154	40.8	240,496	48.3	397	1.8	8,907	4.2	121	1.0	4,269	10.6	277,343	32.8
Alimentos, bebidas y tabaco	7,070	12.4	46,543	9.4	397	1.8	4,129	1.9	61	0.5	1,312	3.2	59,512	7.0
Otros tradicionales	16,084	28.3	193,953	39.0	...	...	4,778	2.2	59	0.5	2,957	7.3	217,831	25.8
Con elevadas economías de escala	12,307	21.7	4,910	1.0	...	...	1,472	0.7	...	...	492	1.2	19,181	2.3
Duraderos	1,225	2.2	1,315	0.3	44	0.2	622	0.3	51	0.4	1,091	2.7	4,348	0.5
Difusores de progreso técnico	6,868	12.1	11,106	2.2	9	0.0	5,763	2.7	3	0.0	1,488	3.7	25,237	3.0
<b>Otros bienes</b>	<b>20</b>	<b>0.0</b>	<b>30</b>	<b>0.0</b>	<b>0</b>	<b>0.0</b>	<b>3</b>	<b>0.0</b>	<b>13</b>	<b>0.1</b>	<b>0</b>	<b>0.0</b>	<b>65</b>	<b>0.0</b>
<b>Total</b>	<b>56,803</b>	<b>100.0</b>	<b>497,777</b>	<b>100.0</b>	<b>22,448</b>	<b>100.0</b>	<b>214,606</b>	<b>100.0</b>	<b>12,560</b>	<b>100.0</b>	<b>40,374</b>	<b>100.0</b>	<b>844,568</b>	<b>100.0</b>

Fuente: CEPAL, sobre la base de cifras oficiales.

Cuadro 21C (continuación)  
**HONDURAS: COMPOSICIÓN DE LAS IMPORTACIONES DE BIENES SEGÚN ORIGEN Y CATEGORÍAS, 1996**  
*(En miles de dólares y porcentajes)*

	Región		Estados Unidos		Japón		Unión Europea		Asia		Otros		Mundo	
	Valor	%	Valor	%	Valor	%	Valor	%	Valor	%	Valor	%	Valor	%
<b>Bienes primarios</b>	<b>42,770</b>	<b>8.1</b>	<b>68,982</b>	<b>6.9</b>	<b>203</b>	<b>0.3</b>	<b>3,786</b>	<b>2.8</b>	<b>1,028</b>	<b>2.2</b>	<b>5,310</b>	<b>3.7</b>	<b>122,079</b>	<b>6.4</b>
Agrícolas	35,816	6.8	65,312	6.6	202	0.3	3,036	2.3	1,006	2.1	4,726	3.3	110,098	5.7
Mineros	1,356	0.3	1,540	0.2	1	0.0	745	0.6	22	0.0	53	0.0	3,716	0.2
Energéticos	5,599	1.1	2,129	0.2	...	...	5	0.0	...	...	531	0.4	8,264	0.4
<b>Bienes industrializados</b>	<b>483,020</b>	<b>91.8</b>	<b>924,596</b>	<b>92.9</b>	<b>78,166</b>	<b>99.7</b>	<b>129,108</b>	<b>97.0</b>	<b>46,242</b>	<b>97.7</b>	<b>136,316</b>	<b>96.2</b>	<b>1,797,448</b>	<b>93.5</b>
Tradicional	190,462	36.2	293,092	29.5	1,735	2.2	31,316	23.5	27,956	59.1	12,324	8.7	556,884	29.0
Alimentos, bebidas y tabaco	75,020	14.3	89,464	9.0	23	0.0	17,585	13.2	7,511	15.9	3,581	2.5	193,184	10.1
Otros tradicionales	115,441	21.9	203,628	20.5	1,712	2.2	13,731	10.3	20,445	43.2	8,743	6.2	363,699	18.9
Con elevadas economías de escala	163,710	31.1	340,779	34.2	28,299	36.1	34,966	26.3	6,788	14.3	110,809	78.2	685,351	35.7
Duraderos	34,874	6.6	90,710	9.1	40,569	51.8	7,063	5.3	3,089	6.5	2,662	1.9	178,968	9.3
Difusores de progreso técnico	93,975	17.9	200,015	20.1	7,564	9.6	55,763	41.9	8,409	17.8	10,521	7.4	376,246	19.6
<b>Otros bienes</b>	<b>612</b>	<b>0.1</b>	<b>1,539</b>	<b>0.2</b>	<b>24</b>	<b>0.0</b>	<b>263</b>	<b>0.2</b>	<b>66</b>	<b>0.1</b>	<b>98</b>	<b>0.1</b>	<b>2,602</b>	<b>0.1</b>
<b>Total</b>	<b>526,402</b>	<b>100.0</b>	<b>995,117</b>	<b>100.0</b>	<b>78,393</b>	<b>100.0</b>	<b>133,158</b>	<b>100.0</b>	<b>47,335</b>	<b>100.0</b>	<b>141,723</b>	<b>100.0</b>	<b>1,922,128</b>	<b>100.0</b>

Fuente: CEPAL, sobre la base de cifras oficiales.



Cuadro 21B (continuación)  
**HONDURAS: COMPOSICIÓN DE LAS EXPORTACIONES DE BIENES SEGÚN DESTINO Y CATEGORÍAS, 1997**  
*(En miles de dólares y porcentajes)*

	Región		Estados Unidos		Japón		Unión Europea		Asia		Otros		Mundo	
	Valor	%	Valor	%	Valor	%	Valor	%	Valor	%	Valor	%	Valor	%
<b>Bienes primarios</b>	<b>8,434</b>	<b>17.2</b>	<b>373,189</b>	<b>53.2</b>	<b>27,209</b>	<b>98.3</b>	<b>207,063</b>	<b>94.9</b>	<b>14,394</b>	<b>87.4</b>	<b>16,790</b>	<b>85.4</b>	<b>647,079</b>	<b>62.6</b>
Agrícolas	8,409	17.2	365,511	52.1	25,648	92.7	187,137	85.8	14,394	87.4	16,784	85.4	617,884	59.8
Mineros	25	0.1	7,677	1.1	1,561	5.6	19,926	9.1	...	...	5	0.0	29,195	2.8
Energéticos	...	...	...	...	...	...	...	...	...	...	...	...	...	...
<b>Bienes industrializados</b>	<b>39,459</b>	<b>80.6</b>	<b>319,944</b>	<b>45.6</b>	<b>465</b>	<b>1.7</b>	<b>11,052</b>	<b>5.1</b>	<b>2,072</b>	<b>12.6</b>	<b>2,869</b>	<b>14.6</b>	<b>375,861</b>	<b>36.4</b>
Tradicionales	22,861	46.7	296,431	42.2	289	1.0	7,718	3.5	191	1.2	1,125	5.7	328,615	31.8
Alimentos, bebidas y tabaco	7,992	16.3	68,898	9.8	284	1.0	4,751	2.2	99	0.6	561	2.9	82,583	8.0
Otros tradicionales	14,869	30.4	227,534	32.4	5	0.0	2,968	1.4	92	0.6	564	2.9	246,032	23.8
Con elevadas economías de escala	10,697	21.9	10,263	1.5	...	...	2,672	1.2	...	...	152	0.8	23,784	2.3
Duraderos	1,288	2.6	1,983	0.3	162	0.6	160	0.1	...	...	1,477	7.5	5,070	0.5
Difusores de progreso técnico	4,613	9.4	11,267	1.6	14	0.1	502	0.2	1,882	11.4	114	0.6	18,393	1.8
<b>Otros bienes</b>	<b>1,045</b>	<b>2.1</b>	<b>8,934</b>	<b>1.3</b>	<b>0</b>	<b>0.0</b>	<b>104</b>	<b>0.0</b>	<b>0</b>	<b>0.0</b>	<b>6</b>	<b>0.0</b>	<b>10,089</b>	<b>1.0</b>
<b>Total</b>	<b>48,938</b>	<b>100.0</b>	<b>702,067</b>	<b>100.0</b>	<b>27,675</b>	<b>100.0</b>	<b>218,219</b>	<b>100.0</b>	<b>16,466</b>	<b>100.0</b>	<b>19,664</b>	<b>100.0</b>	<b>1,033,029</b>	<b>100.0</b>

Fuente: CEPAL, sobre la base de cifras oficiales.

Cuadro 21C (continuación)  
**HONDURAS: COMPOSICIÓN DE LAS IMPORTACIONES DE BIENES SEGÚN ORIGEN Y CATEGORÍAS, 1997**  
*(En miles de dólares y porcentajes)*

	Región		Estados Unidos		Japón		Unión Europea		Asia		Otros		Mundo	
	Valor	%	Valor	%	Valor	%	Valor	%	Valor	%	Valor	%	Valor	%
<b>Bienes primarios</b>	<b>58,418</b>	<b>8.9</b>	<b>134,814</b>	<b>9.0</b>	<b>2</b>	<b>0.0</b>	<b>3,870</b>	<b>3.7</b>	<b>10,862</b>	<b>21.0</b>	<b>1,967</b>	<b>3.1</b>	<b>209,933</b>	<b>8.6</b>
Agrícolas	53,007	8.1	122,496	8.2	2	0.0	3,719	3.6	10,857	21.0	994	1.6	191,075	7.8
Mineros	1,152	0.2	1,692	0.1	...	...	151	0.1	6	0.0	13	0.0	3,014	0.1
Energéticos	4,259	0.7	10,626	0.7	...	...	...	...	...	...	960	1.5	15,845	0.7
<b>Bienes industrializados</b>	<b>595,828</b>	<b>91.0</b>	<b>1,353,611</b>	<b>90.8</b>	<b>69,870</b>	<b>100.0</b>	<b>99,703</b>	<b>96.1</b>	<b>40,785</b>	<b>78.9</b>	<b>61,804</b>	<b>96.8</b>	<b>2,221,600</b>	<b>91.2</b>
Tradicionales	250,912	38.3	456,296	30.6	2,192	3.1	25,219	24.3	23,005	44.5	9,669	15.1	767,292	31.5
Alimentos, bebidas y tabaco	91,868	14.0	136,339	9.1	75	0.1	12,530	12.1	7,368	14.3	2,235	3.5	250,415	10.3
Otros tradicionales	159,044	24.3	319,956	21.5	2,117	3.0	12,689	12.2	15,637	30.3	7,434	11.6	516,877	21.2
Con elevadas economías de escala	200,674	30.7	413,547	27.7	8,043	11.5	34,309	33.1	4,974	9.6	39,569	62.0	701,117	28.8
Duraderos	43,593	6.7	145,039	9.7	53,041	75.9	4,996	4.8	4,860	9.4	3,606	5.6	255,134	10.5
Difusores de progreso técnico	100,649	15.4	338,730	22.7	6,594	9.4	35,178	33.9	7,947	15.4	8,959	14.0	498,057	20.5
<b>Otros bienes</b>	<b>474</b>	<b>0.1</b>	<b>2,753</b>	<b>0.2</b>	<b>7</b>	<b>0.0</b>	<b>153</b>	<b>0.1</b>	<b>12</b>	<b>0.0</b>	<b>91</b>	<b>0.1</b>	<b>3,490</b>	<b>0.1</b>
<b>Total</b>	<b>654,719</b>	<b>100.0</b>	<b>1,491,178</b>	<b>100.0</b>	<b>69,879</b>	<b>100.0</b>	<b>103,726</b>	<b>100.0</b>	<b>51,659</b>	<b>100.0</b>	<b>63,862</b>	<b>100.0</b>	<b>2,435,023</b>	<b>100.0</b>

Fuente: CEPAL, sobre la base de cifras oficiales.

Cuadro 21B (continuación)  
**HONDURAS: COMPOSICIÓN DE LAS EXPORTACIONES DE BIENES SEGÚN DESTINO Y CATEGORÍAS, 1998**  
 (En miles de dólares y porcentajes)

	Región		Estados Unidos		Japón		Unión Europea		Asia		Otros		Mundo	
	Valor	%	Valor	%	Valor	%	Valor	%	Valor	%	Valor	%	Valor	%
<b>Bienes primarios</b>	<b>27,782</b>	<b>13.3</b>	<b>440,479</b>	<b>82.8</b>	<b>35,272</b>	<b>99.5</b>	<b>161,438</b>	<b>92.5</b>	<b>12,051</b>	<b>98.4</b>	<b>9,750</b>	<b>93.9</b>	<b>686,773</b>	<b>70.5</b>
Agrícolas	27,527	13.1	433,202	81.4	35,272	99.5	154,973	88.8	12,051	98.4	9,750	93.9	672,775	69.1
Mineros	253	0.1	7,278	1.4	...	...	6,465	3.7	...	...	0	0.0	13,996	1.4
Energéticos	2	0.0	...	...	...	...	...	...	...	...	0	0.0	2	0.0
<b>Bienes industrializados</b>	<b>179,761</b>	<b>85.8</b>	<b>90,612</b>	<b>17.0</b>	<b>185</b>	<b>0.5</b>	<b>13,023</b>	<b>7.5</b>	<b>199</b>	<b>1.6</b>	<b>611</b>	<b>5.9</b>	<b>284,391</b>	<b>29.2</b>
Tradicionales	109,946	52.5	81,552	15.3	183	0.5	12,058	6.9	122	1.0	188	1.8	204,049	20.9
Alimentos, bebidas y tabaco	59,563	28.4	34,398	6.5	183	0.5	7,491	4.3	22	0.2	50	0.5	101,707	10.4
Otros tradicionales	50,383	24.1	47,154	8.9	...	...	4,567	2.6	100	0.8	138	1.3	102,341	10.5
Con elevadas economías de escala	58,941	28.1	6,132	1.2	...	...	696	0.4	69	0.6	31	0.3	65,869	6.8
Duraderos	951	0.5	454	0.1	...	...	93	0.1	...	...	192	1.9	1,690	0.2
Difusores de progreso técnico	9,924	4.7	2,474	0.5	2	0.0	176	0.1	9	0.1	199	1.9	12,783	1.3
<b>Otros bienes</b>	<b>1,907</b>	<b>0.9</b>	<b>1,022</b>	<b>0.2</b>	<b>0</b>	<b>0.0</b>	<b>23</b>	<b>0.0</b>	<b>0</b>	<b>0.0</b>	<b>25</b>	<b>0.2</b>	<b>2,977</b>	<b>0.3</b>
<b>Total</b>	<b>209,450</b>	<b>100.0</b>	<b>532,113</b>	<b>100.0</b>	<b>35,457</b>	<b>100.0</b>	<b>174,484</b>	<b>100.0</b>	<b>12,250</b>	<b>100.0</b>	<b>10,386</b>	<b>100.0</b>	<b>974,141</b>	<b>100.0</b>

Fuente: CEPAL, sobre la base de cifras oficiales.

Cuadro 21C (continuación)  
**HONDURAS: COMPOSICIÓN DE LAS IMPORTACIONES DE BIENES SEGÚN ORIGEN Y CATEGORÍAS, 1998**  
 (En miles de dólares y porcentajes)

	Región		Estados Unidos		Japón		Unión Europea		Asia		Otros		Mundo	
	Valor	%	Valor	%	Valor	%	Valor	%	Valor	%	Valor	%	Valor	%
<b>Bienes primarios</b>	<b>53,125</b>	<b>6.9</b>	<b>94,690</b>	<b>6.8</b>	<b>74</b>	<b>0.1</b>	<b>4,260</b>	<b>2.4</b>	<b>5,923</b>	<b>8.0</b>	<b>1,497</b>	<b>3.0</b>	<b>159,570</b>	<b>6.2</b>
Agrícolas	48,545	6.3	89,177	6.4	74	0.1	3,655	2.1	5,844	7.9	1,448	2.9	148,743	5.8
Mineros	1,260	0.2	1,778	0.1	0	0.0	347	0.2	79	0.1	49	0.1	3,513	0.1
Energéticos	3,320	0.4	3,736	0.3	0	0.0	258	0.1	...	...	0	0.0	7,314	0.3
<b>Bienes industrializados</b>	<b>713,273</b>	<b>93.0</b>	<b>1,290,139</b>	<b>93.1</b>	<b>118,388</b>	<b>99.9</b>	<b>169,839</b>	<b>97.5</b>	<b>68,220</b>	<b>92.0</b>	<b>47,902</b>	<b>96.7</b>	<b>2,407,762</b>	<b>93.7</b>
Tradicionales	292,284	38.1	374,464	27.0	4,875	4.1	38,765	22.2	34,562	46.6	8,598	17.4	753,547	29.3
Alimentos, bebidas y tabaco	110,458	14.4	129,126	9.3	419	0.4	17,725	10.2	9,314	12.6	2,589	5.2	269,630	10.5
Otros tradicionales	181,825	23.7	245,338	17.7	4,456	3.8	21,040	12.1	25,248	34.0	6,010	12.1	483,917	18.8
Con elevadas economías de escala	219,825	28.7	380,344	27.4	8,116	6.8	36,776	21.1	12,128	16.4	26,416	53.3	683,604	26.6
Duraderos	58,313	7.6	149,749	10.8	85,210	71.9	7,101	4.1	10,538	14.2	1,225	2.5	312,134	12.1
Difusores de progreso técnico	142,852	18.6	385,583	27.8	20,188	17.0	87,198	50.0	10,993	14.8	11,663	23.5	658,477	25.6
<b>Otros bienes</b>	<b>616</b>	<b>0.1</b>	<b>1,395</b>	<b>0.1</b>	<b>36</b>	<b>0.0</b>	<b>159</b>	<b>0.1</b>	<b>22</b>	<b>0.0</b>	<b>144</b>	<b>0.3</b>	<b>2,372</b>	<b>0.1</b>
<b>Total</b>	<b>767,014</b>	<b>100.0</b>	<b>1,386,224</b>	<b>100.0</b>	<b>118,499</b>	<b>100.0</b>	<b>174,258</b>	<b>100.0</b>	<b>74,165</b>	<b>100.0</b>	<b>49,543</b>	<b>100.0</b>	<b>2,569,704</b>	<b>100.0</b>

Fuente: CEPAL, sobre la base de cifras oficiales.

Cuadro 21B (continuación)  
**HONDURAS: COMPOSICIÓN DE LAS EXPORTACIONES DE BIENES SEGÚN DESTINO Y CATEGORÍAS, 1999**  
*(En miles de dólares y porcentajes)*

	Región		Estados Unidos		Japón		Unión Europea		Asia		Otros		Mundo	
	Valor	%	Valor	%	Valor	%	Valor	%	Valor	%	Valor	%	Valor	%
<b>Bienes primarios</b>	<b>20,798</b>	<b>12.1</b>	<b>240,373</b>	<b>55.4</b>	<b>25,579</b>	<b>97.2</b>	<b>88,378</b>	<b>89.5</b>	<b>2,688</b>	<b>92.5</b>	<b>19,318</b>	<b>78.7</b>	<b>397,133</b>	<b>52.4</b>
Agrícolas	19,714	11.4	237,835	54.8	24,565	93.4	87,217	88.4	2,688	92.5	19,318	78.7	391,337	51.6
Mineros	662	0.4	2,204	0.5	1,014	3.9	1,160	1.2	...	...	0	0.0	5,041	0.7
Energéticos	422	0.2	334	0.1	...	...	...	...	...	...	0	0.0	756	0.1
<b>Bienes industrializados</b>	<b>151,320</b>	<b>87.8</b>	<b>192,910</b>	<b>44.5</b>	<b>728</b>	<b>2.8</b>	<b>10,335</b>	<b>10.5</b>	<b>215</b>	<b>7.4</b>	<b>5,221</b>	<b>21.3</b>	<b>360,729</b>	<b>47.6</b>
Tradicionales	92,239	53.5	171,709	39.6	608	2.3	8,590	8.7	171	5.9	3,954	16.1	277,272	36.6
Alimentos, bebidas y tabaco	49,021	28.4	30,995	7.1	...	...	2,271	2.3	10	0.3	1,062	4.3	83,359	11.0
Otros tradicionales	43,218	25.1	140,715	32.5	608	2.3	6,319	6.4	162	5.6	2,892	11.8	193,913	25.6
Con elevadas economías de escala	48,080	27.9	8,391	1.9	77	0.3	570	0.6	41	1.4	109	0.4	57,269	7.6
Duraderos	298	0.2	2,511	0.6	42	0.2	509	0.5	1	0.0	41	0.2	3,400	0.4
Difusores de progreso técnico	10,703	6.2	10,300	2.4	2	0.0	665	0.7	1	0.0	1,118	4.6	22,789	3.0
<b>Otros bienes</b>	<b>207</b>	<b>0.1</b>	<b>339</b>	<b>0.1</b>	<b>0</b>	<b>0.0</b>	<b>4</b>	<b>0.0</b>	<b>2</b>	<b>0.1</b>	<b>16</b>	<b>0.1</b>	<b>570</b>	<b>0.1</b>
<b>Total</b>	<b>172,325</b>	<b>100.0</b>	<b>433,622</b>	<b>100.0</b>	<b>26,307</b>	<b>100.0</b>	<b>98,716</b>	<b>100.0</b>	<b>2,905</b>	<b>100.0</b>	<b>24,556</b>	<b>100.0</b>	<b>758,432</b>	<b>100.0</b>

Fuente: CEPAL, sobre la base de cifras oficiales.

Cuadro 21C (continuación)  
**HONDURAS: COMPOSICIÓN DE LAS IMPORTACIONES DE BIENES SEGÚN ORIGEN Y CATEGORÍAS, 1999**  
*(En miles de dólares y porcentajes)*

	Región		Estados Unidos		Japón		Unión Europea		Asia		Otros		Mundo	
	Valor	%	Valor	%	Valor	%	Valor	%	Valor	%	Valor	%	Valor	%
<b>Bienes primarios</b>	<b>42,570</b>	<b>4.8</b>	<b>92,886</b>	<b>7.2</b>	<b>59</b>	<b>0.1</b>	<b>2,613</b>	<b>1.5</b>	<b>915</b>	<b>1.3</b>	<b>5,386</b>	<b>4.5</b>	<b>144,429</b>	<b>5.4</b>
Agrícolas	37,150	4.2	84,087	6.5	59	0.1	2,046	1.2	891	1.3	4,432	3.7	128,665	4.9
Mineros	1,304	0.1	1,874	0.1	...	...	568	0.3	24	0.0	51	0.0	3,820	0.1
Energéticos	4,116	0.5	6,925	0.5	...	...	...	...	0	0.0	903	0.8	11,945	0.5
<b>Bienes industrializados</b>	<b>845,357</b>	<b>95.1</b>	<b>1,199,530</b>	<b>92.7</b>	<b>107,058</b>	<b>99.9</b>	<b>170,502</b>	<b>98.2</b>	<b>69,342</b>	<b>98.6</b>	<b>113,058</b>	<b>95.4</b>	<b>2,504,846</b>	<b>94.5</b>
Tradicionales	350,999	39.5	372,311	28.8	2,206	2.1	35,853	20.7	35,158	50.0	16,351	13.8	812,878	30.7
Alimentos, bebidas y tabaco	145,665	16.4	138,664	10.7	6	0.0	14,035	8.1	10,969	15.6	6,269	5.3	315,607	11.9
Otros tradicionales	205,334	23.1	233,647	18.1	2,200	2.1	21,818	12.6	24,190	34.4	10,083	8.5	497,271	18.8
Con elevadas economías de escala	295,742	33.3	287,151	22.2	6,085	5.7	32,458	18.7	13,540	19.3	66,820	56.4	701,795	26.5
Duraderos	53,953	6.1	137,897	10.7	89,622	83.6	9,333	5.4	10,381	14.8	2,902	2.4	304,088	11.5
Difusores de progreso técnico	144,664	16.3	402,170	31.1	9,145	8.5	92,858	53.5	10,263	14.6	26,984	22.8	686,084	25.9
<b>Otros bienes</b>	<b>541</b>	<b>0.1</b>	<b>1,391</b>	<b>0.1</b>	<b>57</b>	<b>0.1</b>	<b>482</b>	<b>0.3</b>	<b>65</b>	<b>0.1</b>	<b>74</b>	<b>0.1</b>	<b>2,611</b>	<b>0.1</b>
<b>Total</b>	<b>888,469</b>	<b>100.0</b>	<b>1,293,807</b>	<b>100.0</b>	<b>107,173</b>	<b>100.0</b>	<b>173,597</b>	<b>100.0</b>	<b>70,321</b>	<b>100.0</b>	<b>118,518</b>	<b>100.0</b>	<b>2,651,886</b>	<b>100.0</b>

Fuente: CEPAL, sobre la base de cifras oficiales.

Cuadro 21B (conclusión)  
**HONDURAS: COMPOSICIÓN DE LAS EXPORTACIONES DE BIENES SEGÚN DESTINO Y CATEGORÍAS, 2000**  
*(En miles de dólares y porcentajes)*

	Región		Estados Unidos		Japón		Unión Europea		Asia		Otros		Mundo	
	Valor	%	Valor	%	Valor	%	Valor	%	Valor	%	Valor	%	Valor	%
<b>Bienes primarios</b>	<b>18,203</b>	<b>8.0</b>	<b>335,839</b>	<b>56.5</b>	<b>54,155</b>	<b>99.9</b>	<b>136,380</b>	<b>93.9</b>	<b>4,959</b>	<b>91.4</b>	<b>38,375</b>	<b>83.1</b>	<b>587,912</b>	<b>54.9</b>
Agrícolas	16,847	7.4	325,385	54.8	49,220	90.8	131,341	90.5	4,959	91.4	20,995	45.4	548,748	51.2
Mineros	183	0.1	10,071	1.7	4,936	9.1	5,039	3.5	...	...	17,380	37.6	37,609	3.5
Energéticos	1,173	0.5	383	0.1	...	...	...	...	...	...	0	0.0	1,555	0.1
<b>Bienes industrializados</b>	<b>207,182</b>	<b>91.5</b>	<b>257,681</b>	<b>43.4</b>	<b>27</b>	<b>0.0</b>	<b>8,800</b>	<b>6.1</b>	<b>467</b>	<b>8.6</b>	<b>7,792</b>	<b>16.9</b>	<b>481,948</b>	<b>45.0</b>
Tradicionales	123,142	54.4	235,515	39.6	18	0.0	8,113	5.6	112	2.1	6,233	13.5	373,133	34.8
Alimentos, bebidas y tabaco	60,620	26.8	28,915	4.9	1	0.0	809	0.6	...	...	785	1.7	91,129	8.5
Otros tradicionales	62,523	27.6	206,600	34.8	17	0.0	7,304	5.0	112	2.1	5,448	11.8	282,003	26.3
Con elevadas economías de escala	65,864	29.1	9,587	1.6	...	...	409	0.3	70	1.3	533	1.2	76,464	7.1
Duraderos	253	0.1	859	0.1	...	...	111	0.1	...	...	18	0.0	1,241	0.1
Difusores de progreso técnico	17,924	7.9	11,719	2.0	9	0.0	167	0.1	285	5.3	1,007	2.2	31,111	2.9
<b>Otros bienes</b>	<b>925</b>	<b>0.4</b>	<b>690</b>	<b>0.1</b>	<b>16</b>	<b>0.0</b>	<b>2</b>	<b>0.0</b>	<b>0</b>	<b>0.0</b>	<b>32</b>	<b>0.1</b>	<b>1,665</b>	<b>0.2</b>
<b>Total</b>	<b>226,309</b>	<b>100.0</b>	<b>594,210</b>	<b>100.0</b>	<b>54,198</b>	<b>100.0</b>	<b>145,182</b>	<b>100.0</b>	<b>5,426</b>	<b>100.0</b>	<b>46,199</b>	<b>100.0</b>	<b>1,071,525</b>	<b>100.0</b>

Fuente: CEPAL, sobre la base de cifras oficiales.

Cuadro 21C (conclusión)  
**HONDURAS: COMPOSICIÓN DE LAS IMPORTACIONES DE BIENES SEGÚN ORIGEN Y CATEGORÍAS, 2000**  
*(En miles de dólares y porcentajes)*

	Región		Estados Unidos		Japón		Unión Europea		Asia		Otros		Mundo	
	Valor	%	Valor	%	Valor	%	Valor	%	Valor	%	Valor	%	Valor	%
<b>Bienes primarios</b>	<b>63,412</b>	<b>6.2</b>	<b>111,669</b>	<b>8.0</b>	<b>4</b>	<b>0.0</b>	<b>3,301</b>	<b>2.2</b>	<b>647</b>	<b>0.9</b>	<b>8,727</b>	<b>5.5</b>	<b>187,759</b>	<b>6.4</b>
Agrícolas	58,743	5.7	96,941	7.0	4	0.0	2,125	1.4	602	0.9	8,644	5.4	167,059	5.7
Mineros	930	0.1	1,679	0.1	...	...	363	0.2	45	0.1	83	0.1	3,101	0.1
Energéticos	3,738	0.4	13,048	0.9	...	...	813	0.5	...	...	0	0.0	17,599	0.6
<b>Bienes industrializados</b>	<b>958,831</b>	<b>93.8</b>	<b>1,279,151</b>	<b>91.8</b>	<b>122,796</b>	<b>99.9</b>	<b>145,343</b>	<b>97.6</b>	<b>67,946</b>	<b>99.0</b>	<b>150,225</b>	<b>94.5</b>	<b>2,724,292</b>	<b>93.5</b>
Tradicionales	415,327	40.6	343,045	24.6	3,061	2.5	32,765	22.0	37,205	54.2	16,350	10.3	847,753	29.1
Alimentos, bebidas y tabaco	166,796	16.3	126,704	9.1	11	0.0	11,878	8.0	11,187	16.3	7,003	4.4	323,579	11.1
Otros tradicionales	248,531	24.3	216,342	15.5	3,051	2.5	20,886	14.0	26,018	37.9	9,348	5.9	524,174	18.0
Con elevadas economías de escala	336,923	32.9	369,863	26.6	5,753	4.7	32,206	21.6	12,765	18.6	107,476	67.6	864,987	29.7
Duraderos	53,548	5.2	150,349	10.8	96,591	78.6	9,284	6.2	8,328	12.1	3,662	2.3	321,761	11.0
Difusores de progreso técnico	153,033	15.0	415,894	29.9	17,391	14.2	71,088	47.8	9,649	14.1	22,736	14.3	689,791	23.7
<b>Otros bienes</b>	<b>470</b>	<b>0.0</b>	<b>1,951</b>	<b>0.1</b>	<b>81</b>	<b>0.1</b>	<b>230</b>	<b>0.2</b>	<b>20</b>	<b>0.0</b>	<b>81</b>	<b>0.1</b>	<b>2,834</b>	<b>0.1</b>
<b>Total</b>	<b>1,022,713</b>	<b>100.0</b>	<b>1,392,771</b>	<b>100.0</b>	<b>122,881</b>	<b>100.0</b>	<b>148,874</b>	<b>100.0</b>	<b>68,614</b>	<b>100.0</b>	<b>159,033</b>	<b>100.0</b>	<b>2,914,885</b>	<b>100.0</b>

Fuente: CEPAL, sobre la base de cifras oficiales.

Cuadro 22A  
**JAMAICA: COMPOSICION DEL COMERCIO DE BIENES SEGUN CATEGORIAS, 1965-1984**  
 (En miles de dólares y porcentajes)

	1965		1970		1975		1980		1981		1982		1983		1984	
	Valor	%	Valor	%	Valor	%	Valor	%	Valor	%	Valor	%	Valor	%	Valor	%
<b>Exportaciones</b>																
<b>Bienes primarios</b>	<b>74 846</b>	<b>35.6</b>	<b>115 586</b>	<b>34.5</b>	<b>149 922</b>	<b>19.5</b>	<b>234 100</b>	<b>24.8</b>	<b>204 476</b>	<b>21.0</b>	<b>166 086</b>	<b>23.2</b>	<b>165 183</b>	<b>23.0</b>	<b>216 223</b>	<b>29.5</b>
Agrícolas	24 025	11.4	22 769	6.8	31 326	4.1	34 153	3.6	30 798	3.2	35 012	4.9	50 153	7.0	35 966	4.9
Mineros	50 816	24.2	92 807	27.7	118 582	15.4	199 873	21.2	173 674	17.8	131 019	18.3	115 030	16.0	180 256	24.6
Energéticos	5	0.0	11	0.0	14	0.0	74	0.0	3	0.0	56	0.0	...	...	...	...
<b>Bienes industrializados</b>	<b>133 330</b>	<b>63.5</b>	<b>215 845</b>	<b>64.4</b>	<b>619 360</b>	<b>80.5</b>	<b>708 213</b>	<b>75.1</b>	<b>771 165</b>	<b>79.0</b>	<b>550 922</b>	<b>76.8</b>	<b>552 145</b>	<b>77.0</b>	<b>515 876</b>	<b>70.5</b>
Tradicional	72 646	34.6	64 271	19.2	207 607	27.0	122 685	13.0	126 653	13.0	139 221	19.4	163 176	22.7	160 694	21.9
Alimentos, bebidas y tabaco	61 188	29.1	51 967	15.5	187 499	24.4	97 410	10.3	96 673	9.9	99 703	13.9	115 708	16.1	107 388	14.7
Otros tradicionales	11 458	5.5	12 304	3.7	20 108	2.6	25 275	2.7	29 980	3.1	39 517	5.5	47 469	6.6	53 307	7.3
Con elevadas economías de escala	59 332	28.2	146 860	43.8	402 160	52.3	571 693	60.7	630 130	64.6	393 559	54.9	371 040	51.7	344 198	47.0
Duraderos	134	0.1	863	0.3	2 147	0.3	1 745	0.2	1 703	0.2	1 608	0.2	2 015	0.3	718	0.1
Difusores de progreso técnico	1 217	0.6	3 852	1.2	7 447	1.0	12 091	1.3	12 679	1.3	16 535	2.3	15 914	2.2	10 265	1.4
<b>Otros bienes</b>	<b>1 950</b>	<b>0.9</b>	<b>3 508</b>	<b>1.0</b>	<b>70</b>	<b>0.0</b>	<b>123</b>	<b>0.0</b>	<b>17</b>	<b>0.0</b>	<b>18</b>	<b>0.0</b>	<b>15</b>	<b>0.0</b>	<b>1</b>	<b>0.0</b>
<b>Total</b>	<b>210 125</b>	<b>100.0</b>	<b>334 939</b>	<b>100.0</b>	<b>769 352</b>	<b>100.0</b>	<b>942 436</b>	<b>100.0</b>	<b>975 657</b>	<b>100.0</b>	<b>717 026</b>	<b>100.0</b>	<b>717 344</b>	<b>100.0</b>	<b>732 100</b>	<b>100.0</b>
<b>Importaciones</b>																
<b>Bienes primarios</b>	<b>36 208</b>	<b>12.5</b>	<b>50 861</b>	<b>9.7</b>	<b>191 501</b>	<b>17.1</b>	<b>371 332</b>	<b>31.5</b>	<b>121 354</b>	<b>8.2</b>	<b>102 219</b>	<b>7.4</b>	<b>112 509</b>	<b>7.4</b>	<b>116 810</b>	<b>10.2</b>
Agrícolas	15 819	5.5	25 786	4.9	67 244	6.0	102 069	8.7	110 142	7.4	91 045	6.6	102 205	6.7	107 184	9.4
Mineros	745	0.3	1 472	0.3	2 661	0.2	2 646	0.2	3 492	0.2	3 896	0.3	2 455	0.2	2 881	0.3
Energéticos	19 645	6.8	23 603	4.5	121 596	10.8	266 617	22.6	7 720	0.5	7 279	0.5	7 849	0.5	6 745	0.6
<b>Bienes industrializados</b>	<b>226 274</b>	<b>78.3</b>	<b>426 727</b>	<b>81.2</b>	<b>928 324</b>	<b>82.7</b>	<b>801 424</b>	<b>68.0</b>	<b>1 352 646</b>	<b>91.0</b>	<b>1 253 595</b>	<b>91.3</b>	<b>1 392 657</b>	<b>91.0</b>	<b>1 016 161</b>	<b>88.7</b>
Tradicional	112 284	38.8	171 366	32.6	361 608	32.2	261 604	22.2	344 759	23.2	352 639	25.7	369 198	24.1	276 069	24.1
Alimentos, bebidas y tabaco	42 958	14.9	58 817	11.2	165 596	14.8	138 306	11.7	168 287	11.3	175 555	12.8	164 061	10.7	122 484	10.7
Otros tradicionales	69 326	24.0	112 549	21.4	196 011	17.5	123 299	10.5	176 472	11.9	177 084	12.9	205 137	13.4	153 584	13.4
Con elevadas economías de escala	50 857	17.6	94 016	17.9	287 180	25.6	374 910	31.8	754 741	50.8	618 354	45.0	704 852	46.1	528 817	46.2
Duraderos	26 281	9.1	40 532	7.7	73 009	6.5	41 334	3.5	79 099	5.3	101 755	7.4	97 461	6.4	39 074	3.4
Difusores de progreso técnico	36 852	12.7	120 812	23.0	206 527	18.4	123 577	10.5	174 047	11.7	180 848	13.2	221 147	14.5	172 202	15.0
<b>Otros bienes</b>	<b>26 576</b>	<b>9.2</b>	<b>47 819</b>	<b>9.1</b>	<b>2 691</b>	<b>0.2</b>	<b>4 961</b>	<b>0.4</b>	<b>12 966</b>	<b>0.9</b>	<b>17 455</b>	<b>1.3</b>	<b>24 784</b>	<b>1.6</b>	<b>12 718</b>	<b>1.1</b>
<b>Total</b>	<b>289 058</b>	<b>100.0</b>	<b>525 407</b>	<b>100.0</b>	<b>1 122 516</b>	<b>100.0</b>	<b>1 177 718</b>	<b>100.0</b>	<b>1 486 966</b>	<b>100.0</b>	<b>1 373 270</b>	<b>100.0</b>	<b>1 529 950</b>	<b>100.0</b>	<b>1 145 689</b>	<b>100.0</b>

Fuente: CEPAL, sobre la base de cifras oficiales.

Cuadro 22A (continuación)  
**JAMAICA: COMPOSICION DEL COMERCIO DE BIENES SEGUN CATEGORIAS, 1985-1992**  
 (En miles de dólares y porcentajes)

	1985		1986		1987		1988		1989		1990		1991		1992	
	Valor	%	Valor	%	Valor	%	Valor	%	Valor	%	Valor	%	Valor	%	Valor	%
<b>Exportaciones</b>																
<b>Bienes primarios</b>	<b>123 918</b>	<b>23.2</b>	<b>143 157</b>	<b>25.2</b>	<b>177 251</b>	<b>25.6</b>	<b>167 241</b>	<b>20.6</b>	<b>176 408</b>	<b>18.3</b>	<b>185 203</b>	<b>16.7</b>	<b>206 904</b>	<b>19.6</b>	<b>188 686</b>	<b>18.3</b>
Agrícolas	45 029	8.4	51 656	9.1	63 290	9.1	61 136	7.5	58 118	6.0	79 943	7.2	92 524	8.8	98 092	9.5
Mineros	78 847	14.7	91 492	16.1	113 954	16.5	106 106	13.1	118 252	12.3	105 206	9.5	114 380	10.8	90 594	8.8
Energéticos	42	0.0	9	0.0	7	0.0	...	...	38	0.0	54	0.0	...	...	...	...
<b>Bienes industrializados</b>	<b>411 174</b>	<b>76.8</b>	<b>423 993</b>	<b>74.8</b>	<b>514 991</b>	<b>74.4</b>	<b>644 308</b>	<b>79.4</b>	<b>785 919</b>	<b>81.7</b>	<b>923 210</b>	<b>83.3</b>	<b>849 703</b>	<b>80.4</b>	<b>839 891</b>	<b>81.7</b>
Tradicionales	148 364	27.7	178 782	31.5	247 649	35.8	282 028	34.7	255 953	26.6	244 542	22.1	261 182	24.7	321 298	31.2
Alimentos, bebidas y tabaco	96 648	18.1	110 083	19.4	125 111	18.1	148 410	18.3	120 419	12.5	137 666	12.4	148 532	14.1	147 155	14.3
Otros tradicionales	51 716	9.7	68 699	12.1	122 538	17.7	133 619	16.5	135 535	14.1	106 875	9.6	112 650	10.7	174 143	16.9
Con elevadas economías de escala	252 744	47.2	235 729	41.6	257 504	37.2	349 874	43.1	516 294	53.7	664 464	59.9	574 524	54.4	503 540	49.0
Duraderos	686	0.1	846	0.1	650	0.1	1 021	0.1	889	0.1	698	0.1	796	0.1	633	0.1
Difusores de progreso técnico	9 380	1.8	8 636	1.5	9 189	1.3	11 384	1.4	12 783	1.3	13 507	1.2	13 202	1.2	14 420	1.4
<b>Otros bienes</b>	<b>11</b>	<b>0.0</b>	<b>10</b>	<b>0.0</b>	<b>21</b>	<b>0.0</b>	<b>96</b>	<b>0.0</b>	<b>8</b>	<b>0.0</b>	<b>49</b>	<b>0.0</b>	<b>30</b>	<b>0.0</b>	<b>33</b>	<b>0.0</b>
<b>Total</b>	<b>535 103</b>	<b>100.0</b>	<b>567 160</b>	<b>100.0</b>	<b>692 263</b>	<b>100.0</b>	<b>811 645</b>	<b>100.0</b>	<b>962 335</b>	<b>100.0</b>	<b>1 108 462</b>	<b>100.0</b>	<b>1 056 636</b>	<b>100.0</b>	<b>1 028 609</b>	<b>100.0</b>
<b>Importaciones</b>																
<b>Bienes primarios</b>	<b>107 234</b>	<b>9.4</b>	<b>100 842</b>	<b>10.4</b>	<b>106 568</b>	<b>8.6</b>	<b>124 911</b>	<b>8.7</b>	<b>147 968</b>	<b>7.9</b>	<b>144 747</b>	<b>7.5</b>	<b>271 201</b>	<b>14.8</b>	<b>297 452</b>	<b>16.8</b>
Agrícolas	94 724	8.3	92 740	9.6	96 956	7.9	113 380	7.9	137 568	7.4	123 494	6.4	126 653	6.9	128 413	7.2
Mineros	1 783	0.2	1 920	0.2	2 345	0.2	1 957	0.1	2 855	0.2	1 746	0.1	3 081	0.2	2 250	0.1
Energéticos	10 728	0.9	6 182	0.6	7 267	0.6	9 574	0.7	7 545	0.4	19 507	1.0	141 467	7.7	166 788	9.4
<b>Bienes industrializados</b>	<b>1 025 502</b>	<b>89.7</b>	<b>851 061</b>	<b>88.0</b>	<b>1 106 505</b>	<b>89.7</b>	<b>1 288 542</b>	<b>89.8</b>	<b>1 684 922</b>	<b>90.4</b>	<b>1 740 203</b>	<b>90.7</b>	<b>1 537 557</b>	<b>84.1</b>	<b>1 448 190</b>	<b>81.6</b>
Tradicionales	252 607	22.1	284 532	29.4	391 947	31.8	464 933	32.4	601 852	32.3	515 348	26.9	496 982	27.2	522 362	29.4
Alimentos, bebidas y tabaco	105 512	9.2	108 164	11.2	126 377	10.2	163 335	11.4	216 948	11.6	167 899	8.8	139 537	7.6	138 642	7.8
Otros tradicionales	147 095	12.9	176 368	18.2	265 571	21.5	301 598	21.0	384 904	20.6	347 449	18.1	357 445	19.6	383 720	21.6
Con elevadas economías de escala	529 789	46.3	362 917	37.5	430 067	34.9	476 498	33.2	631 531	33.9	680 035	35.5	511 549	28.0	481 292	27.1
Duraderos	85 410	7.5	35 844	3.7	62 976	5.1	93 812	6.5	130 400	7.0	120 040	6.3	151 888	8.3	119 330	6.7
Difusores de progreso técnico	157 696	13.8	167 768	17.3	221 514	18.0	253 300	17.7	321 139	17.2	424 780	22.2	377 138	20.6	325 205	18.3
<b>Otros bienes</b>	<b>10 657</b>	<b>0.9</b>	<b>15 727</b>	<b>1.6</b>	<b>20 856</b>	<b>1.7</b>	<b>20 827</b>	<b>1.5</b>	<b>31 875</b>	<b>1.7</b>	<b>32 710</b>	<b>1.7</b>	<b>19 214</b>	<b>1.1</b>	<b>28 189</b>	<b>1.6</b>
<b>Total</b>	<b>1 143 393</b>	<b>100.0</b>	<b>967 630</b>	<b>100.0</b>	<b>1 233 930</b>	<b>100.0</b>	<b>1 434 279</b>	<b>100.0</b>	<b>1 864 765</b>	<b>100.0</b>	<b>1 917 659</b>	<b>100.0</b>	<b>1 827 971</b>	<b>100.0</b>	<b>1 773 831</b>	<b>100.0</b>

Fuente: CEPAL, sobre la base de cifras oficiales.

Cuadro 22A (conclusión)  
**JAMAICA: COMPOSICION DEL COMERCIO DE BIENES SEGUN CATEGORIAS, 1993-2000**  
 (En miles de dólares y porcentajes)

	1993		1994		1995		1996		1997		1998		1999		2000	
	Valor	%	Valor	%	Valor	%	Valor	%	Valor	%	Valor	%	Valor	%	Valor	%
<b>Exportaciones</b>																
<b>Bienes primarios</b>	<b>185 688</b>	<b>17.5</b>	<b>189 363</b>	<b>16.1</b>	<b>209 509</b>	<b>15.2</b>	<b>217 610</b>	<b>16.2</b>	<b>214 425</b>	<b>15.8</b>	<b>190 859</b>	<b>15.1</b>	<b>168 991</b>	<b>14.0</b>	<b>152 719</b>	<b>12.0</b>
Agrícolas	99 447	9.4	114 607	9.7	134 627	9.8	136 866	10.2	132 907	9.8	106 789	8.4	110 231	9.1	102 531	8.1
Mineros	86 242	8.1	74 756	6.4	74 883	5.4	80 743	6.0	81 518	6.0	84 070	6.6	58 760	4.9	50 187	4.0
Energéticos	...	...	...	...	...	...	...	...	...	...	0	0.0	...	...	...	...
<b>Bienes industrializados</b>	<b>872 527</b>	<b>82.4</b>	<b>986 558</b>	<b>83.9</b>	<b>1 164 858</b>	<b>84.8</b>	<b>1 129 440</b>	<b>83.8</b>	<b>1 139 045</b>	<b>84.2</b>	<b>1 075 019</b>	<b>84.9</b>	<b>1 035 898</b>	<b>86.0</b>	<b>1 115 119</b>	<b>88.0</b>
Tradicional	391 290	37.0	412 251	35.1	484 197	35.2	465 339	34.5	436 969	32.3	423 522	33.5	357 908	29.7	352 122	27.8
Alimentos, bebidas y tabaco	170 590	16.1	137 798	11.7	174 589	12.7	190 850	14.2	190 052	14.0	204 063	16.1	183 655	15.2	186 374	14.7
Otros tradicionales	220 699	20.9	274 452	23.3	309 609	22.5	274 489	20.4	246 916	18.2	219 459	17.3	174 253	14.5	165 748	13.1
Con elevadas economías de escala	468 196	44.2	564 221	48.0	669 657	48.7	654 385	48.6	692 109	51.1	644 421	50.9	672 963	55.9	758 197	59.8
Duraderos	518	0.0	503	0.0	457	0.0	481	0.0	302	0.0	465	0.0	298	0.0	177	0.0
Difusores de progreso técnico	12 524	1.2	9 583	0.8	10 547	0.8	9 236	0.7	9 666	0.7	6 610	0.5	4 730	0.4	4 623	0.4
<b>Otros bienes</b>	<b>107</b>	<b>0.0</b>	<b>50</b>	<b>0.0</b>	<b>13</b>	<b>0.0</b>	<b>4</b>	<b>0.0</b>	<b>107</b>	<b>0.0</b>	<b>32</b>	<b>0.0</b>	<b>6</b>	<b>0.0</b>	<b>3</b>	<b>0.0</b>
<b>Total</b>	<b>1 058 322</b>	<b>100.0</b>	<b>1 175 970</b>	<b>100.0</b>	<b>1 374 380</b>	<b>100.0</b>	<b>1 347 054</b>	<b>100.0</b>	<b>1 353 577</b>	<b>100.0</b>	<b>1 265 910</b>	<b>100.0</b>	<b>1 204 896</b>	<b>100.0</b>	<b>1 267 840</b>	<b>100.0</b>
<b>Importaciones</b>																
<b>Bienes primarios</b>	<b>275 250</b>	<b>12.6</b>	<b>242 022</b>	<b>10.9</b>	<b>245 658</b>	<b>8.9</b>	<b>254 696</b>	<b>8.7</b>	<b>299 645</b>	<b>9.6</b>	<b>272 967</b>	<b>9.1</b>	<b>249 306</b>	<b>8.6</b>	<b>401 713</b>	<b>12.6</b>
Agrícolas	136 933	6.3	129 168	5.8	131 736	4.8	140 535	4.8	180 003	5.8	191 856	6.4	167 973	5.8	164 199	5.1
Mineros	3 073	0.1	4 115	0.2	3 335	0.1	4 914	0.2	4 426	0.1	4 317	0.1	3 766	0.1	3 276	0.1
Energéticos	135 244	6.2	108 739	4.9	110 587	4.0	109 248	3.7	115 216	3.7	76 795	2.6	77 567	2.7	234 238	7.3
<b>Bienes industrializados</b>	<b>1 860 470</b>	<b>85.0</b>	<b>1 931 814</b>	<b>87.0</b>	<b>2 446 021</b>	<b>88.2</b>	<b>2 581 769</b>	<b>88.5</b>	<b>2 733 719</b>	<b>87.8</b>	<b>2 628 334</b>	<b>88.0</b>	<b>2 561 128</b>	<b>88.2</b>	<b>2 700 412</b>	<b>84.6</b>
Tradicional	691 664	31.6	765 123	34.4	906 786	32.7	951 670	32.6	1 031 349	33.1	1 068 175	35.8	1 035 536	35.7	1 028 419	32.2
Alimentos, bebidas y tabaco	176 369	8.1	184 543	8.3	268 856	9.7	284 956	9.8	339 172	10.9	347 464	11.6	340 735	11.7	325 853	10.2
Otros tradicionales	515 295	23.5	580 580	26.1	637 930	23.0	666 714	22.9	692 177	22.2	720 711	24.1	694 801	23.9	702 566	22.0
Con elevadas economías de escala	540 150	24.7	545 832	24.6	692 658	25.0	756 211	25.9	703 387	22.6	645 525	21.6	728 664	25.1	771 200	24.2
Duraderos	277 981	12.7	212 209	9.6	364 426	13.1	280 697	9.6	331 740	10.7	344 538	11.5	297 681	10.3	325 856	10.2
Difusores de progreso técnico	350 675	16.0	408 651	18.4	482 151	17.4	593 192	20.3	667 243	21.4	570 097	19.1	499 247	17.2	574 938	18.0
<b>Otros bienes</b>	<b>53 513</b>	<b>2.4</b>	<b>47 534</b>	<b>2.1</b>	<b>81 154</b>	<b>2.9</b>	<b>79 855</b>	<b>2.7</b>	<b>79 503</b>	<b>2.6</b>	<b>84 125</b>	<b>2.8</b>	<b>93 164</b>	<b>3.2</b>	<b>89 501</b>	<b>2.8</b>
<b>Total</b>	<b>2 189 234</b>	<b>100.0</b>	<b>2 221 371</b>	<b>100.0</b>	<b>2 772 832</b>	<b>100.0</b>	<b>2 916 321</b>	<b>100.0</b>	<b>3 112 867</b>	<b>100.0</b>	<b>2 985 426</b>	<b>100.0</b>	<b>2 903 597</b>	<b>100.0</b>	<b>3 191 626</b>	<b>100.0</b>

Fuente: CEPAL, sobre la base de cifras oficiales.

Cuadro 22B  
**JAMAICA: COMPOSICIÓN DE LAS EXPORTACIONES DE BIENES SEGÚN DESTINO Y CATEGORÍAS, 1990**  
 (En miles de dólares y porcentajes)

	Región		Estados Unidos		Japón		Unión Europea		Asia		Otros		Mundo	
	Valor	%	Valor	%	Valor	%	Valor	%	Valor	%	Valor	%	Valor	%
<b>Bienes primarios</b>	<b>2,741</b>	<b>3.1</b>	<b>106,485</b>	<b>32.5</b>	<b>6,276</b>	<b>81.1</b>	<b>50,161</b>	<b>16.2</b>	<b>214</b>	<b>6.0</b>	<b>19,327</b>	<b>5.2</b>	<b>185,203</b>	<b>16.7</b>
Agrícolas	740	0.8	15,981	4.9	6,276	81.1	50,160	16.2	214	6.0	6,572	1.8	79,943	7.2
Mineros	2,001	2.3	90,504	27.6	...	...	1	0.0	...	...	12,700	3.4	105,206	9.5
Energéticos	...	...	...	...	...	...	...	...	...	...	54	0.0	54	0.0
<b>Bienes industrializados</b>	<b>86,023</b>	<b>96.9</b>	<b>221,019</b>	<b>67.5</b>	<b>1,459</b>	<b>18.9</b>	<b>260,379</b>	<b>83.8</b>	<b>3,355</b>	<b>94.0</b>	<b>350,975</b>	<b>94.8</b>	<b>923,210</b>	<b>83.3</b>
Tradicionales	32,998	37.2	118,500	36.2	1,377	17.8	77,833	25.1	2,699	75.6	11,134	3.0	244,542	22.1
Alimentos, bebidas y tabaco	17,961	20.2	33,657	10.3	1,298	16.8	75,677	24.4	2,119	59.4	6,956	1.9	137,666	12.4
Otros tradicionales	15,037	16.9	84,843	25.9	80	1.0	2,157	0.7	581	16.3	4,178	1.1	106,875	9.6
Con elevadas economías de escala	40,807	46.0	101,402	31.0	70	0.9	182,247	58.7	648	18.2	339,290	91.6	664,464	59.9
Duraderos	537	0.6	67	0.0	12	0.2	69	0.0	...	...	13	0.0	698	0.1
Difusores de progreso técnico	11,681	13.2	1,051	0.3	...	...	229	0.1	7	0.2	539	0.1	13,507	1.2
<b>Otros bienes</b>	<b>14</b>	<b>0.0</b>	<b>30</b>	<b>0.0</b>	<b>0</b>	<b>0.0</b>	<b>5</b>	<b>0.0</b>	<b>0</b>	<b>0.0</b>	<b>0</b>	<b>0.0</b>	<b>49</b>	<b>0.0</b>
<b>Total</b>	<b>88,778</b>	<b>100.0</b>	<b>327,533</b>	<b>100.0</b>	<b>7,735</b>	<b>100.0</b>	<b>310,544</b>	<b>100.0</b>	<b>3,569</b>	<b>100.0</b>	<b>370,302</b>	<b>100.0</b>	<b>1,108,462</b>	<b>100.0</b>

Fuente: CEPAL, sobre la base de cifras oficiales.

Cuadro 22C  
**JAMAICA: COMPOSICIÓN DE LAS IMPORTACIONES DE BIENES SEGÚN ORIGEN Y CATEGORÍAS, 1990**  
 (En miles de dólares y porcentajes)

	Región		Estados Unidos		Japón		Unión Europea		Asia		Otros		Mundo	
	Valor	%	Valor	%	Valor	%	Valor	%	Valor	%	Valor	%	Valor	%
<b>Bienes primarios</b>	<b>14,952</b>	<b>3.9</b>	<b>103,089</b>	<b>10.9</b>	<b>771</b>	<b>0.8</b>	<b>2,608</b>	<b>1.2</b>	<b>1,688</b>	<b>2.6</b>	<b>21,640</b>	<b>9.7</b>	<b>144,747</b>	<b>7.5</b>
Agrícolas	7,226	1.9	89,855	9.5	771	0.8	2,477	1.2	1,688	2.6	21,478	9.6	123,494	6.4
Mineros	60	0.0	1,401	0.1	0	0.0	123	0.1	0	0.0	161	0.1	1,746	0.1
Energéticos	7,666	2.0	11,832	1.3	...	...	8	0.0	...	...	0	0.0	19,507	1.0
<b>Bienes industrializados</b>	<b>363,855</b>	<b>96.1</b>	<b>839,008</b>	<b>89.1</b>	<b>91,293</b>	<b>99.2</b>	<b>212,199</b>	<b>98.8</b>	<b>64,220</b>	<b>97.4</b>	<b>169,628</b>	<b>75.8</b>	<b>1,740,203</b>	<b>90.7</b>
Tradicionales	74,863	19.8	285,163	30.3	2,814	3.1	63,144	29.4	48,092	73.0	41,273	18.4	515,348	26.9
Alimentos, bebidas y tabaco	44,956	11.9	56,936	6.0	475	0.5	23,607	11.0	19,637	29.8	22,289	10.0	167,899	8.8
Otros tradicionales	29,907	7.9	228,227	24.2	2,339	2.5	39,537	18.4	28,455	43.2	18,984	8.5	347,449	18.1
Con elevadas economías de escala	216,429	57.1	345,888	36.7	7,325	8.0	48,532	22.6	7,381	11.2	54,479	24.3	680,035	35.5
Duraderos	2,855	0.8	33,170	3.5	49,753	54.0	22,177	10.3	2,249	3.4	9,837	4.4	120,040	6.3
Difusores de progreso técnico	69,709	18.4	174,787	18.6	31,401	34.1	78,346	36.5	6,498	9.9	64,039	28.6	424,780	22.2
<b>Otros bienes</b>	<b>2</b>	<b>0.0</b>	<b>15</b>	<b>0.0</b>	<b>0</b>	<b>0.0</b>	<b>40</b>	<b>0.0</b>	<b>2</b>	<b>0.0</b>	<b>32,651</b>	<b>14.6</b>	<b>32,710</b>	<b>1.7</b>
<b>Total</b>	<b>378,809</b>	<b>100.0</b>	<b>942,112</b>	<b>100.0</b>	<b>92,064</b>	<b>100.0</b>	<b>214,846</b>	<b>100.0</b>	<b>65,910</b>	<b>100.0</b>	<b>223,918</b>	<b>100.0</b>	<b>1,917,659</b>	<b>100.0</b>

Fuente: CEPAL, sobre la base de cifras oficiales.



Cuadro 22B (continuación)  
**JAMAICA: COMPOSICIÓN DE LAS EXPORTACIONES DE BIENES SEGÚN DESTINO Y CATEGORÍAS, 1991**  
(En miles de dólares y porcentajes)

	Región		Estados Unidos		Japón		Unión Europea		Asia		Otros		Mundo	
	Valor	%	Valor	%	Valor	%	Valor	%	Valor	%	Valor	%	Valor	%
<b>Bienes primarios</b>	<b>1,667</b>	<b>2.1</b>	<b>115,530</b>	<b>34.9</b>	<b>7,433</b>	<b>83.2</b>	<b>59,679</b>	<b>17.6</b>	<b>185</b>	<b>4.4</b>	<b>22,410</b>	<b>7.6</b>	<b>206,904</b>	<b>19.6</b>
Agrícolas	1,074	1.3	19,995	6.0	7,433	83.2	59,679	17.6	185	4.4	4,159	1.4	92,524	8.8
Mineros	593	0.7	95,535	28.8	...	...	...	...	...	...	18,251	6.2	114,380	10.8
Energéticos	...	...	...	...	...	...	...	...	...	...	...	...	...	...
<b>Bienes industrializados</b>	<b>79,201</b>	<b>97.9</b>	<b>215,627</b>	<b>65.1</b>	<b>1,498</b>	<b>16.8</b>	<b>278,717</b>	<b>82.4</b>	<b>4,006</b>	<b>95.6</b>	<b>270,653</b>	<b>92.4</b>	<b>849,703</b>	<b>80.4</b>
Tradicionales	34,442	42.6	119,470	36.1	1,420	15.9	89,706	26.5	3,905	93.2	12,239	4.2	261,182	24.7
Alimentos, bebidas y tabaco	20,585	25.5	28,407	8.6	1,243	13.9	88,203	26.1	2,241	53.5	7,853	2.7	148,532	14.1
Otros tradicionales	13,856	17.1	91,063	27.5	177	2.0	1,504	0.4	1,664	39.7	4,386	1.5	112,650	10.7
Con elevadas economías de escala	32,086	39.7	95,434	28.8	77	0.9	188,786	55.8	72	1.7	258,069	88.1	574,524	54.4
Duraderos	555	0.7	127	0.0	2	0.0	89	0.0	...	...	23	0.0	796	0.1
Difusores de progreso técnico	12,118	15.0	596	0.2	...	...	137	0.0	30	0.7	321	0.1	13,202	1.2
<b>Otros bienes</b>	<b>0</b>	<b>0.0</b>	<b>28</b>	<b>0.0</b>	<b>0</b>	<b>0.0</b>	<b>0</b>	<b>0.0</b>	<b>0</b>	<b>0.0</b>	<b>0</b>	<b>0.0</b>	<b>30</b>	<b>0.0</b>
<b>Total</b>	<b>80,869</b>	<b>100.0</b>	<b>331,185</b>	<b>100.0</b>	<b>8,931</b>	<b>100.0</b>	<b>338,397</b>	<b>100.0</b>	<b>4,191</b>	<b>100.0</b>	<b>293,064</b>	<b>100.0</b>	<b>1,056,636</b>	<b>100.0</b>

Fuente: CEPAL, sobre la base de cifras oficiales.

Cuadro 22C (continuación)  
**JAMAICA: COMPOSICIÓN DE LAS IMPORTACIONES DE BIENES SEGÚN ORIGEN Y CATEGORÍAS, 1991**  
(En miles de dólares y porcentajes)

	Región		Estados Unidos		Japón		Unión Europea		Asia		Otros		Mundo	
	Valor	%	Valor	%	Valor	%	Valor	%	Valor	%	Valor	%	Valor	%
<b>Bienes primarios</b>	<b>132,693</b>	<b>50.2</b>	<b>116,057</b>	<b>12.3</b>	<b>341</b>	<b>0.3</b>	<b>2,213</b>	<b>0.9</b>	<b>2,435</b>	<b>5.5</b>	<b>17,463</b>	<b>9.2</b>	<b>271,201</b>	<b>14.8</b>
Agrícolas	7,045	2.7	97,613	10.3	341	0.3	2,080	0.8	2,434	5.5	17,141	9.0	126,653	6.9
Mineros	33	0.0	2,596	0.3	0	0.0	130	0.1	0	0.0	322	0.2	3,081	0.2
Energéticos	125,615	47.5	15,848	1.7	...	...	4	0.0	...	...	0	0.0	141,467	7.7
<b>Bienes industrializados</b>	<b>131,591</b>	<b>49.8</b>	<b>831,183</b>	<b>87.7</b>	<b>125,834</b>	<b>99.7</b>	<b>253,296</b>	<b>99.1</b>	<b>41,638</b>	<b>94.5</b>	<b>154,015</b>	<b>80.8</b>	<b>1,537,557</b>	<b>84.1</b>
Tradicionales	55,264	20.9	305,375	32.2	3,251	2.6	60,651	23.7	33,695	76.5	38,747	20.3	496,982	27.2
Alimentos, bebidas y tabaco	24,873	9.4	56,345	5.9	66	0.1	23,534	9.2	15,319	34.8	19,401	10.2	139,537	7.6
Otros tradicionales	30,391	11.5	249,030	26.3	3,185	2.5	37,117	14.5	18,376	41.7	19,346	10.1	357,445	19.6
Con elevadas economías de escala	61,503	23.3	307,881	32.5	3,798	3.0	50,314	19.7	3,347	7.6	84,706	44.4	511,549	28.0
Duraderos	4,135	1.6	33,809	3.6	86,314	68.4	22,875	9.0	1,161	2.6	3,594	1.9	151,888	8.3
Difusores de progreso técnico	10,689	4.0	184,118	19.4	32,471	25.7	119,457	46.8	3,435	7.8	26,968	14.1	377,138	20.6
<b>Otros bienes</b>	<b>0</b>	<b>0.0</b>	<b>42</b>	<b>0.0</b>	<b>0</b>	<b>0.0</b>	<b>0</b>	<b>0.0</b>	<b>0</b>	<b>0.0</b>	<b>19,171</b>	<b>10.1</b>	<b>19,214</b>	<b>1.1</b>
<b>Total</b>	<b>264,284</b>	<b>100.0</b>	<b>947,282</b>	<b>100.0</b>	<b>126,175</b>	<b>100.0</b>	<b>255,509</b>	<b>100.0</b>	<b>44,072</b>	<b>100.0</b>	<b>190,649</b>	<b>100.0</b>	<b>1,827,971</b>	<b>100.0</b>

Fuente: CEPAL, sobre la base de cifras oficiales.

Cuadro 22B (continuación)  
**JAMAICA: COMPOSICIÓN DE LAS EXPORTACIONES DE BIENES SEGÚN DESTINO Y CATEGORÍAS, 1992**  
 (En miles de dólares y porcentajes)

	Región		Estados Unidos		Japón		Unión Europea		Asia		Otros		Mundo	
	Valor	%	Valor	%	Valor	%	Valor	%	Valor	%	Valor	%	Valor	%
<b>Bienes primarios</b>	<b>1,858</b>	<b>2.7</b>	<b>113,609</b>	<b>29.8</b>	<b>13,937</b>	<b>92.4</b>	<b>54,247</b>	<b>20.5</b>	<b>227</b>	<b>7.0</b>	<b>4,808</b>	<b>1.6</b>	<b>188,686</b>	<b>18.3</b>
Agrícolas	996	1.5	23,907	6.3	13,937	92.4	54,247	20.5	227	7.0	4,777	1.6	98,092	9.5
Mineros	862	1.3	89,702	23.5	...	...	...	...	...	...	31	0.0	90,594	8.8
Energéticos	...	...	...	...	...	...	...	...	...	...	...	...	...	...
<b>Bienes industrializados</b>	<b>66,596</b>	<b>97.3</b>	<b>268,237</b>	<b>70.2</b>	<b>1,142</b>	<b>7.6</b>	<b>210,752</b>	<b>79.5</b>	<b>3,028</b>	<b>93.0</b>	<b>290,136</b>	<b>98.4</b>	<b>839,891</b>	<b>81.7</b>
Tradicionales	31,943	46.7	181,231	47.5	1,066	7.1	91,465	34.5	2,903	89.2	12,691	4.3	321,298	31.2
Alimentos, bebidas y tabaco	20,360	29.7	26,762	7.0	885	5.9	88,262	33.3	2,498	76.7	8,388	2.8	147,155	14.3
Otros tradicionales	11,583	16.9	154,469	40.5	181	1.2	3,203	1.2	405	12.4	4,302	1.5	174,143	16.9
Con elevadas economías de escala	21,572	31.5	85,606	22.4	74	0.5	119,111	44.9	114	3.5	277,064	93.9	503,540	49.0
Duraderos	464	0.7	78	0.0	3	0.0	70	0.0	...	...	18	0.0	633	0.1
Difusores de progreso técnico	12,617	18.4	1,323	0.3	...	...	107	0.0	11	0.3	363	0.1	14,420	1.4
<b>Otros bienes</b>	<b>1</b>	<b>0.0</b>	<b>11</b>	<b>0.0</b>	<b>0</b>	<b>0.0</b>	<b>21</b>	<b>0.0</b>	<b>0</b>	<b>0.0</b>	<b>1</b>	<b>0.0</b>	<b>33</b>	<b>0.0</b>
<b>Total</b>	<b>68,454</b>	<b>100.0</b>	<b>381,857</b>	<b>100.0</b>	<b>15,079</b>	<b>100.0</b>	<b>265,020</b>	<b>100.0</b>	<b>3,255</b>	<b>100.0</b>	<b>294,944</b>	<b>100.0</b>	<b>1,028,609</b>	<b>100.0</b>

Fuente: CEPAL, sobre la base de cifras oficiales.

Cuadro 22C (continuación)  
**JAMAICA: COMPOSICIÓN DE LAS IMPORTACIONES DE BIENES SEGÚN ORIGEN Y CATEGORÍAS, 1992**  
 (En miles de dólares y porcentajes)

	Región		Estados Unidos		Japón		Unión Europea		Asia		Otros		Mundo	
	Valor	%	Valor	%	Valor	%	Valor	%	Valor	%	Valor	%	Valor	%
<b>Bienes primarios</b>	<b>165,248</b>	<b>55.0</b>	<b>105,535</b>	<b>11.1</b>	<b>433</b>	<b>0.5</b>	<b>2,358</b>	<b>1.3</b>	<b>2,523</b>	<b>4.6</b>	<b>21,356</b>	<b>10.5</b>	<b>297,452</b>	<b>16.8</b>
Agrícolas	10,676	3.6	91,622	9.6	431	0.5	2,075	1.2	2,523	4.6	21,086	10.3	128,413	7.2
Mineros	68	0.0	1,633	0.2	2	0.0	278	0.2	0	0.0	270	0.1	2,250	0.1
Energéticos	154,503	51.4	12,280	1.3	...	...	5	0.0	...	...	0	0.0	166,788	9.4
<b>Bienes industrializados</b>	<b>135,079</b>	<b>45.0</b>	<b>847,833</b>	<b>88.9</b>	<b>85,195</b>	<b>99.5</b>	<b>172,914</b>	<b>98.6</b>	<b>52,710</b>	<b>95.4</b>	<b>154,460</b>	<b>75.7</b>	<b>1,448,190</b>	<b>81.6</b>
Tradicionales	56,355	18.8	330,790	34.7	2,514	2.9	53,259	30.4	43,709	79.1	35,735	17.5	522,362	29.4
Alimentos, bebidas y tabaco	25,399	8.5	60,909	6.4	146	0.2	17,769	10.1	18,824	34.1	15,595	7.6	138,642	7.8
Otros tradicionales	30,957	10.3	269,881	28.3	2,368	2.8	35,490	20.2	24,886	45.1	20,140	9.9	383,720	21.6
Con elevadas economías de escala	56,876	18.9	294,115	30.8	3,765	4.4	46,244	26.4	4,074	7.4	76,218	37.4	481,292	27.1
Duraderos	6,704	2.2	31,103	3.3	61,769	72.1	13,645	7.8	660	1.2	5,449	2.7	119,330	6.7
Difusores de progreso técnico	15,143	5.0	191,825	20.1	17,147	20.0	59,766	34.1	4,265	7.7	37,058	18.2	325,205	18.3
<b>Otros bienes</b>	<b>0</b>	<b>0.0</b>	<b>27</b>	<b>0.0</b>	<b>0</b>	<b>0.0</b>	<b>23</b>	<b>0.0</b>	<b>0</b>	<b>0.0</b>	<b>28,139</b>	<b>13.8</b>	<b>28,189</b>	<b>1.6</b>
<b>Total</b>	<b>300,326</b>	<b>100.0</b>	<b>953,394</b>	<b>100.0</b>	<b>85,628</b>	<b>100.0</b>	<b>175,295</b>	<b>100.0</b>	<b>55,233</b>	<b>100.0</b>	<b>203,955</b>	<b>100.0</b>	<b>1,773,831</b>	<b>100.0</b>

Fuente: CEPAL, sobre la base de cifras oficiales.

Cuadro 22B (continuación)  
**JAMAICA: COMPOSICIÓN DE LAS EXPORTACIONES DE BIENES SEGÚN DESTINO Y CATEGORÍAS, 1993**  
*(En miles de dólares y porcentajes)*

	Región		Estados Unidos		Japón		Unión Europea		Asia		Otros		Mundo	
	Valor	%	Valor	%	Valor	%	Valor	%	Valor	%	Valor	%	Valor	%
<b>Bienes primarios</b>	<b>2,079</b>	<b>2.8</b>	<b>110,646</b>	<b>26.5</b>	<b>17,563</b>	<b>94.8</b>	<b>46,272</b>	<b>16.9</b>	<b>149</b>	<b>5.5</b>	<b>8,980</b>	<b>3.3</b>	<b>185,688</b>	<b>17.5</b>
Agrícolas	974	1.3	25,522	6.1	17,563	94.8	46,272	16.9	149	5.5	8,968	3.3	99,447	9.4
Mineros	1,106	1.5	85,124	20.4	...	...	...	...	...	...	13	0.0	86,242	8.1
Energéticos	...	...	...	...	...	...	...	...	...	...	...	...	...	...
<b>Bienes industrializados</b>	<b>71,393</b>	<b>97.2</b>	<b>306,195</b>	<b>73.5</b>	<b>959</b>	<b>5.2</b>	<b>226,772</b>	<b>83.1</b>	<b>2,539</b>	<b>94.5</b>	<b>264,670</b>	<b>96.7</b>	<b>872,527</b>	<b>82.4</b>
Tradicionales	35,765	48.7	234,104	56.2	942	5.1	102,906	37.7	2,441	90.8	15,132	5.5	391,290	37.0
Alimentos, bebidas y tabaco	23,464	31.9	34,432	8.3	799	4.3	100,613	36.8	2,379	88.5	8,903	3.3	170,590	16.1
Otros tradicionales	12,300	16.7	199,672	47.9	143	0.8	2,293	0.8	62	2.3	6,228	2.3	220,699	20.9
Con elevadas economías de escala	24,563	33.4	70,561	16.9	8	0.0	123,744	45.3	90	3.3	249,230	91.1	468,196	44.2
Duraderos	305	0.4	116	0.0	10	0.1	80	0.0	...	...	6	0.0	518	0.0
Difusores de progreso técnico	10,760	14.6	1,413	0.3	...	...	41	0.0	8	0.3	301	0.1	12,524	1.2
<b>Otros bienes</b>	<b>15</b>	<b>0.0</b>	<b>21</b>	<b>0.0</b>	<b>0</b>	<b>0.0</b>	<b>0</b>	<b>0.0</b>	<b>0</b>	<b>0.0</b>	<b>71</b>	<b>0.0</b>	<b>107</b>	<b>0.0</b>
<b>Total</b>	<b>73,487</b>	<b>100.0</b>	<b>416,862</b>	<b>100.0</b>	<b>18,522</b>	<b>100.0</b>	<b>273,043</b>	<b>100.0</b>	<b>2,687</b>	<b>100.0</b>	<b>273,721</b>	<b>100.0</b>	<b>1,058,322</b>	<b>100.0</b>

Fuente: CEPAL, sobre la base de cifras oficiales.

Cuadro 22C (continuación)  
**JAMAICA: COMPOSICIÓN DE LAS IMPORTACIONES DE BIENES SEGÚN ORIGEN Y CATEGORÍAS, 1993**  
*(En miles de dólares y porcentajes)*

	Región		Estados Unidos		Japón		Unión Europea		Asia		Otros		Mundo	
	Valor	%	Valor	%	Valor	%	Valor	%	Valor	%	Valor	%	Valor	%
<b>Bienes primarios</b>	<b>134,239</b>	<b>39.6</b>	<b>104,645</b>	<b>9.5</b>	<b>374</b>	<b>0.2</b>	<b>4,136</b>	<b>2.0</b>	<b>2,931</b>	<b>3.4</b>	<b>28,925</b>	<b>10.5</b>	<b>275,250</b>	<b>12.6</b>
Agrícolas	11,395	3.4	92,351	8.4	374	0.2	3,418	1.7	2,931	3.4	26,465	9.6	136,933	6.3
Mineros	366	0.1	1,326	0.1	...	...	397	0.2	1	0.0	984	0.4	3,073	0.1
Energéticos	122,479	36.1	10,968	1.0	...	...	321	0.2	...	...	1,477	0.5	135,244	6.2
<b>Bienes industrializados</b>	<b>204,823</b>	<b>60.4</b>	<b>994,863</b>	<b>90.5</b>	<b>183,622</b>	<b>99.8</b>	<b>199,353</b>	<b>97.5</b>	<b>83,537</b>	<b>96.6</b>	<b>194,273</b>	<b>70.5</b>	<b>1,860,470</b>	<b>85.0</b>
Tradicionales	77,273	22.8	434,390	39.5	2,449	1.3	62,740	30.7	65,379	75.6	49,433	17.9	691,664	31.6
Alimentos, bebidas y tabaco	31,215	9.2	72,368	6.6	75	0.0	23,238	11.4	23,845	27.6	25,629	9.3	176,369	8.1
Otros tradicionales	46,058	13.6	362,022	32.9	2,374	1.3	39,502	19.3	41,534	48.0	23,805	8.6	515,295	23.5
Con elevadas economías de escala	99,309	29.3	284,185	25.8	4,790	2.6	51,629	25.3	4,898	5.7	95,339	34.6	540,150	24.7
Duraderos	12,743	3.8	62,942	5.7	159,676	86.8	26,793	13.1	3,177	3.7	12,650	4.6	277,981	12.7
Difusores de progreso técnico	15,498	4.6	213,347	19.4	16,706	9.1	58,191	28.5	10,082	11.7	36,851	13.4	350,675	16.0
<b>Otros bienes</b>	<b>9</b>	<b>0.0</b>	<b>51</b>	<b>0.0</b>	<b>2</b>	<b>0.0</b>	<b>971</b>	<b>0.5</b>	<b>0</b>	<b>0.0</b>	<b>52,480</b>	<b>19.0</b>	<b>53,513</b>	<b>2.4</b>
<b>Total</b>	<b>339,072</b>	<b>100.0</b>	<b>1,099,559</b>	<b>100.0</b>	<b>183,998</b>	<b>100.0</b>	<b>204,460</b>	<b>100.0</b>	<b>86,468</b>	<b>100.0</b>	<b>275,678</b>	<b>100.0</b>	<b>2,189,234</b>	<b>100.0</b>

Fuente: CEPAL, sobre la base de cifras oficiales.

Cuadro 22B (continuación)  
**JAMAICA: COMPOSICIÓN DE LAS EXPORTACIONES DE BIENES SEGÚN DESTINO Y CATEGORÍAS, 1994**  
 (En miles de dólares y porcentajes)

	Región		Estados Unidos		Japón		Unión Europea		Asia		Otros		Mundo	
	Valor	%	Valor	%	Valor	%	Valor	%	Valor	%	Valor	%	Valor	%
<b>Bienes primarios</b>	<b>3,809</b>	<b>4.1</b>	<b>100,834</b>	<b>23.7</b>	<b>14,320</b>	<b>92.0</b>	<b>60,540</b>	<b>20.4</b>	<b>272</b>	<b>8.7</b>	<b>9,588</b>	<b>2.8</b>	<b>189,363</b>	<b>16.1</b>
Agrícolas	2,592	2.8	27,302	6.4	14,320	92.0	60,540	20.4	272	8.7	9,580	2.8	114,607	9.7
Mineros	1,217	1.3	73,532	17.3	...	...	...	...	...	...	8	0.0	74,756	6.4
Energéticos	...	...	...	...	...	...	...	...	...	...	...	...	...	...
<b>Bienes industrializados</b>	<b>88,351</b>	<b>95.9</b>	<b>324,356</b>	<b>76.3</b>	<b>1,253</b>	<b>8.0</b>	<b>235,752</b>	<b>79.6</b>	<b>2,864</b>	<b>91.3</b>	<b>333,983</b>	<b>97.2</b>	<b>986,558</b>	<b>83.9</b>
Tradicionales	37,292	40.5	276,205	65.0	1,241	8.0	82,569	27.9	2,644	84.3	12,301	3.6	412,251	35.1
Alimentos, bebidas y tabaco	21,067	22.9	24,971	5.9	1,101	7.1	79,832	26.9	2,401	76.6	8,426	2.5	137,798	11.7
Otros tradicionales	16,224	17.6	251,234	59.1	140	0.9	2,737	0.9	242	7.7	3,875	1.1	274,452	23.3
Con elevadas economías de escala	42,370	46.0	47,040	11.1	11	0.1	153,093	51.7	210	6.7	321,497	93.6	564,221	48.0
Duraderos	245	0.3	187	0.0	0	0.0	62	0.0	...	...	9	0.0	503	0.0
Difusores de progreso técnico	8,444	9.2	925	0.2	...	...	28	0.0	10	0.3	177	0.1	9,583	0.8
<b>Otros bienes</b>	<b>1</b>	<b>0.0</b>	<b>27</b>	<b>0.0</b>	<b>0</b>	<b>0.0</b>	<b>22</b>	<b>0.0</b>	<b>0</b>	<b>0.0</b>	<b>0</b>	<b>0.0</b>	<b>50</b>	<b>0.0</b>
<b>Total</b>	<b>92,161</b>	<b>100.0</b>	<b>425,217</b>	<b>100.0</b>	<b>15,573</b>	<b>100.0</b>	<b>296,314</b>	<b>100.0</b>	<b>3,135</b>	<b>100.0</b>	<b>343,571</b>	<b>100.0</b>	<b>1,175,970</b>	<b>100.0</b>

Fuente: CEPAL, sobre la base de cifras oficiales.

Cuadro 22C (continuación)  
**JAMAICA: COMPOSICIÓN DE LAS IMPORTACIONES DE BIENES SEGÚN ORIGEN Y CATEGORÍAS, 1994**  
 (En miles de dólares y porcentajes)

	Región		Estados Unidos		Japón		Unión Europea		Asia		Otros		Mundo	
	Valor	%	Valor	%	Valor	%	Valor	%	Valor	%	Valor	%	Valor	%
<b>Bienes primarios</b>	<b>112,124</b>	<b>30.9</b>	<b>95,936</b>	<b>8.0</b>	<b>222</b>	<b>0.2</b>	<b>5,149</b>	<b>2.4</b>	<b>4,993</b>	<b>5.4</b>	<b>23,598</b>	<b>10.5</b>	<b>242,022</b>	<b>10.9</b>
Agrícolas	10,221	2.8	88,401	7.4	222	0.2	4,847	2.3	4,988	5.4	20,488	9.1	129,168	5.8
Mineros	2,208	0.6	992	0.1	...	...	283	0.1	5	0.0	628	0.3	4,115	0.2
Energéticos	99,695	27.4	6,543	0.5	...	...	19	0.0	...	...	2,482	1.1	108,739	4.9
<b>Bienes industrializados</b>	<b>251,170</b>	<b>69.1</b>	<b>1,099,789</b>	<b>92.0</b>	<b>132,494</b>	<b>99.8</b>	<b>206,326</b>	<b>97.4</b>	<b>87,376</b>	<b>94.6</b>	<b>154,660</b>	<b>68.7</b>	<b>1,931,814</b>	<b>87.0</b>
Tradicionales	97,363	26.8	502,103	42.0	2,682	2.0	62,463	29.5	63,964	69.2	36,548	16.2	765,123	34.4
Alimentos, bebidas y tabaco	44,792	12.3	77,689	6.5	25	0.0	24,952	11.8	19,542	21.2	17,542	7.8	184,543	8.3
Otros tradicionales	52,571	14.5	424,413	35.5	2,657	2.0	37,511	17.7	44,422	48.1	19,006	8.4	580,580	26.1
Con elevadas economías de escala	129,290	35.6	293,725	24.6	4,210	3.2	48,304	22.8	6,814	7.4	63,490	28.2	545,832	24.6
Duraderos	7,684	2.1	58,659	4.9	103,423	77.9	27,012	12.7	6,373	6.9	9,059	4.0	212,209	9.6
Difusores de progreso técnico	16,833	4.6	245,303	20.5	22,179	16.7	68,547	32.4	10,225	11.1	45,563	20.2	408,651	18.4
<b>Otros bienes</b>	<b>0</b>	<b>0.0</b>	<b>85</b>	<b>0.0</b>	<b>2</b>	<b>0.0</b>	<b>417</b>	<b>0.2</b>	<b>1</b>	<b>0.0</b>	<b>47,029</b>	<b>20.9</b>	<b>47,534</b>	<b>2.1</b>
<b>Total</b>	<b>363,294</b>	<b>100.0</b>	<b>1,195,810</b>	<b>100.0</b>	<b>132,718</b>	<b>100.0</b>	<b>211,892</b>	<b>100.0</b>	<b>92,370</b>	<b>100.0</b>	<b>225,287</b>	<b>100.0</b>	<b>2,221,371</b>	<b>100.0</b>

Fuente: CEPAL, sobre la base de cifras oficiales.

Cuadro 22B (continuación)  
**JAMAICA: COMPOSICIÓN DE LAS EXPORTACIONES DE BIENES SEGÚN DESTINO Y CATEGORÍAS, 1995**  
 (En miles de dólares y porcentajes)

	Región		Estados Unidos		Japón		Unión Europea		Asia		Otros		Mundo	
	Valor	%	Valor	%	Valor	%	Valor	%	Valor	%	Valor	%	Valor	%
<b>Bienes primarios</b>	<b>2,772</b>	<b>3.5</b>	<b>106,494</b>	<b>21.1</b>	<b>25,875</b>	<b>94.8</b>	<b>60,769</b>	<b>15.3</b>	<b>463</b>	<b>6.9</b>	<b>13,137</b>	<b>3.6</b>	<b>209,509</b>	<b>15.2</b>
Agrícolas	1,271	1.6	33,204	6.6	25,875	94.8	60,769	15.3	463	6.9	13,045	3.6	134,627	9.8
Mineros	1,501	1.9	73,290	14.5	...	...	...	...	...	...	91	0.0	74,883	5.4
Energéticos	...	...	...	...	...	...	...	...	...	...	...	...	...	...
<b>Bienes industrializados</b>	<b>75,926</b>	<b>96.5</b>	<b>398,135</b>	<b>78.9</b>	<b>1,433</b>	<b>5.2</b>	<b>335,895</b>	<b>84.7</b>	<b>6,249</b>	<b>93.1</b>	<b>347,220</b>	<b>96.4</b>	<b>1,164,858</b>	<b>84.8</b>
Tradicionales	35,655	45.3	322,206	63.8	1,432	5.2	109,413	27.6	2,711	40.4	12,780	3.5	484,197	35.2
Alimentos, bebidas y tabaco	21,880	27.8	31,424	6.2	1,280	4.7	107,595	27.1	2,436	36.3	9,974	2.8	174,589	12.7
Otros tradicionales	13,775	17.5	290,782	57.6	152	0.6	1,818	0.5	275	4.1	2,806	0.8	309,609	22.5
Con elevadas economías de escala	31,228	39.7	74,532	14.8	0	0.0	226,170	57.0	3,535	52.7	334,193	92.7	669,657	48.7
Duraderos	114	0.1	210	0.0	1	0.0	127	0.0	1	0.0	4	0.0	457	0.0
Difusores de progreso técnico	8,929	11.3	1,187	0.2	0	0.0	185	0.0	2	0.0	243	0.1	10,547	0.8
<b>Otros bienes</b>	<b>7</b>	<b>0.0</b>	<b>4</b>	<b>0.0</b>	<b>0</b>	<b>0.0</b>	<b>0</b>	<b>0.0</b>	<b>0</b>	<b>0.0</b>	<b>2</b>	<b>0.0</b>	<b>13</b>	<b>0.0</b>
<b>Total</b>	<b>78,705</b>	<b>100.0</b>	<b>504,634</b>	<b>100.0</b>	<b>27,308</b>	<b>100.0</b>	<b>396,663</b>	<b>100.0</b>	<b>6,713</b>	<b>100.0</b>	<b>360,358</b>	<b>100.0</b>	<b>1,374,380</b>	<b>100.0</b>

Fuente: CEPAL, sobre la base de cifras oficiales.

Cuadro 22C (continuación)  
**JAMAICA: COMPOSICIÓN DE LAS IMPORTACIONES DE BIENES SEGÚN ORIGEN Y CATEGORÍAS, 1995**  
 (En miles de dólares y porcentajes)

	Región		Estados Unidos		Japón		Unión Europea		Asia		Otros		Mundo	
	Valor	%	Valor	%	Valor	%	Valor	%	Valor	%	Valor	%	Valor	%
<b>Bienes primarios</b>	<b>113,523</b>	<b>24.5</b>	<b>97,258</b>	<b>6.9</b>	<b>224</b>	<b>0.1</b>	<b>10,794</b>	<b>3.6</b>	<b>3,182</b>	<b>2.8</b>	<b>20,677</b>	<b>6.7</b>	<b>245,658</b>	<b>8.9</b>
Agrícolas	13,231	2.9	87,822	6.2	224	0.1	8,859	3.0	3,165	2.7	18,436	6.0	131,736	4.8
Mineros	1,142	0.2	1,034	0.1	...	...	343	0.1	18	0.0	798	0.3	3,335	0.1
Energéticos	99,151	21.4	8,402	0.6	...	...	1,592	0.5	...	...	1,442	0.5	110,587	4.0
<b>Bienes industrializados</b>	<b>348,960</b>	<b>75.5</b>	<b>1,309,013</b>	<b>93.1</b>	<b>184,535</b>	<b>99.8</b>	<b>285,733</b>	<b>96.3</b>	<b>112,124</b>	<b>97.2</b>	<b>205,657</b>	<b>67.0</b>	<b>2,446,021</b>	<b>88.2</b>
Tradicionales	126,784	27.4	573,029	40.7	3,159	1.7	81,050	27.3	77,684	67.4	45,081	14.7	906,786	32.7
Alimentos, bebidas y tabaco	63,264	13.7	114,396	8.1	84	0.0	34,091	11.5	27,946	24.2	29,075	9.5	268,856	9.7
Otros tradicionales	63,520	13.7	458,633	32.6	3,075	1.7	46,959	15.8	49,738	43.1	16,005	5.2	637,930	23.0
Con elevadas economías de escala	182,781	39.5	318,782	22.7	10,778	5.8	78,175	26.3	10,917	9.5	91,226	29.7	692,658	25.0
Duraderos	12,571	2.7	140,634	10.0	147,329	79.7	39,349	13.3	12,395	10.7	12,149	4.0	364,426	13.1
Difusores de progreso técnico	26,825	5.8	276,568	19.7	23,270	12.6	87,159	29.4	11,128	9.7	57,202	18.6	482,151	17.4
<b>Otros bienes</b>	<b>2</b>	<b>0.0</b>	<b>187</b>	<b>0.0</b>	<b>77</b>	<b>0.0</b>	<b>215</b>	<b>0.1</b>	<b>1</b>	<b>0.0</b>	<b>80,672</b>	<b>26.3</b>	<b>81,154</b>	<b>2.9</b>
<b>Total</b>	<b>462,485</b>	<b>100.0</b>	<b>1,406,458</b>	<b>100.0</b>	<b>184,835</b>	<b>100.0</b>	<b>296,741</b>	<b>100.0</b>	<b>115,308</b>	<b>100.0</b>	<b>307,006</b>	<b>100.0</b>	<b>2,772,832</b>	<b>100.0</b>

Fuente: CEPAL, sobre la base de cifras oficiales.

Cuadro 22B (continuación)  
**JAMAICA: COMPOSICIÓN DE LAS EXPORTACIONES DE BIENES SEGÚN DESTINO Y CATEGORÍAS, 1996**  
 (En miles de dólares y porcentajes)

	Región		Estados Unidos		Japón		Unión Europea		Asia		Otros		Mundo	
	Valor	%	Valor	%	Valor	%	Valor	%	Valor	%	Valor	%	Valor	%
<b>Bienes primarios</b>	<b>3,433</b>	<b>5.2</b>	<b>110,444</b>	<b>22.3</b>	<b>29,671</b>	<b>95.2</b>	<b>64,754</b>	<b>15.4</b>	<b>53</b>	<b>1.8</b>	<b>9,256</b>	<b>2.8</b>	<b>217,610</b>	<b>16.2</b>
Agrícolas	1,696	2.6	31,751	6.4	29,671	95.2	64,754	15.4	53	1.8	8,942	2.7	136,866	10.2
Mineros	1,736	2.6	78,693	15.9	...	...	...	...	...	...	314	0.1	80,743	6.0
Energéticos	...	...	...	...	...	...	...	...	...	...	...	...	...	...
<b>Bienes industrializados</b>	<b>62,334</b>	<b>94.8</b>	<b>384,354</b>	<b>77.7</b>	<b>1,490</b>	<b>4.8</b>	<b>356,030</b>	<b>84.6</b>	<b>2,915</b>	<b>98.2</b>	<b>322,317</b>	<b>97.2</b>	<b>1,129,440</b>	<b>83.8</b>
Tradicionales	34,827	53.0	300,360	60.7	1,475	4.7	112,973	26.8	2,787	93.9	12,917	3.9	465,339	34.5
Alimentos, bebidas y tabaco	21,219	32.3	43,396	8.8	1,333	4.3	111,447	26.5	2,710	91.3	10,746	3.2	190,850	14.2
Otros tradicionales	13,608	20.7	256,964	51.9	142	0.5	1,526	0.4	77	2.6	2,171	0.7	274,489	20.4
Con elevadas economías de escala	19,691	29.9	82,629	16.7	...	...	242,859	57.7	...	...	309,206	93.3	654,385	48.6
Duraderos	136	0.2	188	0.0	...	...	155	0.0	...	...	1	0.0	481	0.0
Difusores de progreso técnico	7,681	11.7	1,177	0.2	15	0.0	42	0.0	128	4.3	193	0.1	9,236	0.7
<b>Otros bienes</b>	<b>1</b>	<b>0.0</b>	<b>3</b>	<b>0.0</b>	<b>0</b>	<b>0.0</b>	<b>0</b>	<b>0.0</b>	<b>0</b>	<b>0.0</b>	<b>0</b>	<b>0.0</b>	<b>4</b>	<b>0.0</b>
<b>Total</b>	<b>65,768</b>	<b>100.0</b>	<b>494,801</b>	<b>100.0</b>	<b>31,161</b>	<b>100.0</b>	<b>420,783</b>	<b>100.0</b>	<b>2,968</b>	<b>100.0</b>	<b>331,572</b>	<b>100.0</b>	<b>1,347,054</b>	<b>100.0</b>

Fuente: CEPAL, sobre la base de cifras oficiales.

Cuadro 22C (continuación)  
**JAMAICA: COMPOSICIÓN DE LAS IMPORTACIONES DE BIENES SEGÚN ORIGEN Y CATEGORÍAS, 1996**  
 (En miles de dólares y porcentajes)

	Región		Estados Unidos		Japón		Unión Europea		Asia		Otros		Mundo	
	Valor	%	Valor	%	Valor	%	Valor	%	Valor	%	Valor	%	Valor	%
<b>Bienes primarios</b>	<b>117,842</b>	<b>21.8</b>	<b>101,474</b>	<b>6.6</b>	<b>261</b>	<b>0.2</b>	<b>8,401</b>	<b>2.6</b>	<b>3,991</b>	<b>4.5</b>	<b>22,728</b>	<b>8.5</b>	<b>254,696</b>	<b>8.7</b>
Agrícolas	17,209	3.2	91,885	6.0	254	0.2	7,226	2.2	3,990	4.5	19,972	7.4	140,535	4.8
Mineros	2,479	0.5	1,170	0.1	8	0.0	263	0.1	0	0.0	993	0.4	4,914	0.2
Energéticos	98,154	18.1	8,419	0.6	...	...	912	0.3	...	...	1,763	0.7	109,248	3.7
<b>Bienes industrializados</b>	<b>423,914</b>	<b>78.2</b>	<b>1,424,655</b>	<b>93.3</b>	<b>163,515</b>	<b>99.8</b>	<b>318,037</b>	<b>97.4</b>	<b>85,023</b>	<b>95.5</b>	<b>166,625</b>	<b>62.0</b>	<b>2,581,769</b>	<b>88.5</b>
Tradicionales	133,038	24.6	614,220	40.2	3,118	1.9	87,630	26.8	67,086	75.4	46,578	17.3	951,670	32.6
Alimentos, bebidas y tabaco	61,447	11.3	137,482	9.0	32	0.0	38,313	11.7	25,272	28.4	22,410	8.3	284,956	9.8
Otros tradicionales	71,591	13.2	476,738	31.2	3,086	1.9	49,317	15.1	41,814	47.0	24,168	9.0	666,714	22.9
Con elevadas economías de escala	241,457	44.6	389,908	25.5	5,714	3.5	59,281	18.2	4,665	5.2	55,185	20.5	756,211	25.9
Duraderos	9,370	1.7	92,036	6.0	134,333	82.0	24,335	7.5	4,316	4.8	16,308	6.1	280,697	9.6
Difusores de progreso técnico	40,049	7.4	328,491	21.5	20,350	12.4	146,791	45.0	8,957	10.1	48,553	18.1	593,192	20.3
<b>Otros bienes</b>	<b>13</b>	<b>0.0</b>	<b>242</b>	<b>0.0</b>	<b>1</b>	<b>0.0</b>	<b>19</b>	<b>0.0</b>	<b>1</b>	<b>0.0</b>	<b>79,579</b>	<b>29.6</b>	<b>79,855</b>	<b>2.7</b>
<b>Total</b>	<b>541,768</b>	<b>100.0</b>	<b>1,526,372</b>	<b>100.0</b>	<b>163,777</b>	<b>100.0</b>	<b>326,457</b>	<b>100.0</b>	<b>89,015</b>	<b>100.0</b>	<b>268,932</b>	<b>100.0</b>	<b>2,916,321</b>	<b>100.0</b>

Fuente: CEPAL, sobre la base de cifras oficiales.

Cuadro 22B (continuación)  
**JAMAICA: COMPOSICIÓN DE LAS EXPORTACIONES DE BIENES SEGÚN DESTINO Y CATEGORÍAS, 1997**  
*(En miles de dólares y porcentajes)*

	Región		Estados Unidos		Japón		Unión Europea		Asia		Otros		Mundo	
	Valor	%	Valor	%	Valor	%	Valor	%	Valor	%	Valor	%	Valor	%
<b>Bienes primarios</b>	<b>3,223</b>	<b>5.3</b>	<b>108,342</b>	<b>24.5</b>	<b>31,094</b>	<b>96.5</b>	<b>64,054</b>	<b>15.7</b>	<b>80</b>	<b>0.9</b>	<b>7,633</b>	<b>1.9</b>	<b>214,425</b>	<b>15.8</b>
Agrícolas	1,507	2.5	28,718	6.5	31,094	96.5	63,935	15.7	80	0.9	7,573	1.9	132,907	9.8
Mineros	1,715	2.8	79,624	18.0	...	...	119	0.0	...	...	60	0.0	81,518	6.0
Energéticos	...	...	...	...	...	...	...	...	...	...	...	...	...	...
<b>Bienes industrializados</b>	<b>57,086</b>	<b>94.6</b>	<b>332,938</b>	<b>75.4</b>	<b>1,124</b>	<b>3.5</b>	<b>343,039</b>	<b>84.3</b>	<b>8,871</b>	<b>99.1</b>	<b>395,988</b>	<b>98.1</b>	<b>1,139,045</b>	<b>84.2</b>
Tradicionales	33,252	55.1	277,707	62.9	1,124	3.5	107,475	26.4	2,924	32.7	14,486	3.6	436,969	32.3
Alimentos, bebidas y tabaco	21,976	36.4	45,848	10.4	1,047	3.2	105,806	26.0	2,788	31.2	12,588	3.1	190,052	14.0
Otros tradicionales	11,277	18.7	231,859	52.5	78	0.2	1,669	0.4	136	1.5	1,898	0.5	246,916	18.2
Con elevadas economías de escala	15,972	26.5	54,359	12.3	...	...	234,706	57.7	5,946	66.4	381,125	94.4	692,109	51.1
Duraderos	80	0.1	55	0.0	...	...	167	0.0	...	...	1	0.0	302	0.0
Difusores de progreso técnico	7,782	12.9	817	0.2	...	...	691	0.2	...	...	376	0.1	9,666	0.7
<b>Otros bienes</b>	<b>8</b>	<b>0.0</b>	<b>99</b>	<b>0.0</b>	<b>0</b>	<b>0.0</b>	<b>0</b>	<b>0.0</b>	<b>0</b>	<b>0.0</b>	<b>0</b>	<b>0.0</b>	<b>107</b>	<b>0.0</b>
<b>Total</b>	<b>60,317</b>	<b>100.0</b>	<b>441,378</b>	<b>100.0</b>	<b>32,218</b>	<b>100.0</b>	<b>407,093</b>	<b>100.0</b>	<b>8,951</b>	<b>100.0</b>	<b>403,621</b>	<b>100.0</b>	<b>1,353,577</b>	<b>100.0</b>

Fuente: CEPAL, sobre la base de cifras oficiales.

Cuadro 22C (continuación)  
**JAMAICA: COMPOSICIÓN DE LAS IMPORTACIONES DE BIENES SEGÚN ORIGEN Y CATEGORÍAS, 1997**  
*(En miles de dólares y porcentajes)*

	Región		Estados Unidos		Japón		Unión Europea		Asia		Otros		Mundo	
	Valor	%	Valor	%	Valor	%	Valor	%	Valor	%	Valor	%	Valor	%
<b>Bienes primarios</b>	<b>139,762</b>	<b>24.2</b>	<b>116,516</b>	<b>7.8</b>	<b>212</b>	<b>0.1</b>	<b>8,497</b>	<b>2.1</b>	<b>2,993</b>	<b>2.8</b>	<b>31,666</b>	<b>10.1</b>	<b>299,645</b>	<b>9.6</b>
Agrícolas	38,117	6.6	104,759	7.0	212	0.1	7,870	2.0	2,982	2.8	26,064	8.3	180,003	5.8
Mineros	802	0.1	873	0.1	...	...	267	0.1	12	0.0	2,471	0.8	4,426	0.1
Energéticos	100,843	17.5	10,883	0.7	...	...	360	0.1	...	...	3,131	1.0	115,216	3.7
<b>Bienes industrializados</b>	<b>437,796</b>	<b>75.8</b>	<b>1,382,149</b>	<b>92.2</b>	<b>215,055</b>	<b>99.9</b>	<b>390,350</b>	<b>97.9</b>	<b>105,088</b>	<b>97.2</b>	<b>203,281</b>	<b>64.7</b>	<b>2,733,719</b>	<b>87.8</b>
Tradicionales	171,583	29.7	628,774	42.0	2,787	1.3	87,052	21.8	82,847	76.7	58,307	18.6	1,031,349	33.1
Alimentos, bebidas y tabaco	84,030	14.5	149,656	10.0	1,069	0.5	37,161	9.3	32,963	30.5	34,293	10.9	339,172	10.9
Otros tradicionales	87,553	15.2	479,118	32.0	1,718	0.8	49,891	12.5	49,884	46.2	24,014	7.6	692,177	22.2
Con elevadas economías de escala	231,320	40.1	335,402	22.4	5,253	2.4	53,071	13.3	6,300	5.8	72,042	22.9	703,387	22.6
Duraderos	9,679	1.7	89,761	6.0	187,169	86.9	28,992	7.3	2,809	2.6	13,329	4.2	331,740	10.7
Difusores de progreso técnico	25,214	4.4	328,212	21.9	19,847	9.2	221,235	55.5	13,132	12.2	59,603	19.0	667,243	21.4
<b>Otros bienes</b>	<b>6</b>	<b>0.0</b>	<b>139</b>	<b>0.0</b>	<b>0</b>	<b>0.0</b>	<b>8</b>	<b>0.0</b>	<b>0</b>	<b>0.0</b>	<b>79,349</b>	<b>25.2</b>	<b>79,503</b>	<b>2.6</b>
<b>Total</b>	<b>577,565</b>	<b>100.0</b>	<b>1,498,804</b>	<b>100.0</b>	<b>215,267</b>	<b>100.0</b>	<b>398,855</b>	<b>100.0</b>	<b>108,081</b>	<b>100.0</b>	<b>314,295</b>	<b>100.0</b>	<b>3,112,867</b>	<b>100.0</b>

Fuente: CEPAL, sobre la base de cifras oficiales.

Cuadro 22B (continuación)  
**JAMAICA: COMPOSICIÓN DE LAS EXPORTACIONES DE BIENES SEGÚN DESTINO Y CATEGORÍAS, 1998**  
 (En miles de dólares y porcentajes)

	Región		Estados Unidos		Japón		Unión Europea		Asia		Otros		Mundo	
	Valor	%	Valor	%	Valor	%	Valor	%	Valor	%	Valor	%	Valor	%
<b>Bienes primarios</b>	<b>2,856</b>	<b>5.0</b>	<b>116,041</b>	<b>24.1</b>	<b>15,009</b>	<b>94.0</b>	<b>48,581</b>	<b>13.4</b>	<b>87</b>	<b>1.0</b>	<b>8,285</b>	<b>2.4</b>	<b>190,859</b>	<b>15.1</b>
Agrícolas	1,830	3.2	33,225	6.9	15,009	94.0	48,581	13.4	87	1.0	8,057	2.4	106,789	8.4
Mineros	1,026	1.8	82,816	17.2	...	...	...	...	...	...	228	0.1	84,070	6.6
Energéticos	...	...	...	...	...	...	...	...	...	...	0	0.0	0	0.0
<b>Bienes industrializados</b>	<b>54,097</b>	<b>95.0</b>	<b>365,936</b>	<b>75.9</b>	<b>952</b>	<b>6.0</b>	<b>313,632</b>	<b>86.6</b>	<b>8,895</b>	<b>99.0</b>	<b>331,507</b>	<b>97.6</b>	<b>1,075,019</b>	<b>84.9</b>
Tradicionales	34,394	60.4	268,879	55.8	952	6.0	102,181	28.2	2,680	29.8	14,437	4.2	423,522	33.5
Alimentos, bebidas y tabaco	23,299	40.9	64,277	13.3	877	5.5	100,374	27.7	2,621	29.2	12,616	3.7	204,063	16.1
Otros tradicionales	11,095	19.5	204,602	42.5	75	0.5	1,808	0.5	59	0.7	1,821	0.5	219,459	17.3
Con elevadas economías de escala	13,848	24.3	96,621	20.0	...	...	211,217	58.3	6,215	69.2	316,520	93.2	644,421	50.9
Duraderos	82	0.1	205	0.0	...	...	163	0.0	...	...	16	0.0	465	0.0
Difusores de progreso técnico	5,772	10.1	232	0.0	...	...	71	0.0	...	...	535	0.2	6,610	0.5
<b>Otros bienes</b>	<b>1</b>	<b>0.0</b>	<b>4</b>	<b>0.0</b>	<b>0</b>	<b>0.0</b>	<b>27</b>	<b>0.0</b>	<b>0</b>	<b>0.0</b>	<b>0</b>	<b>0.0</b>	<b>32</b>	<b>0.0</b>
<b>Total</b>	<b>56,954</b>	<b>100.0</b>	<b>481,981</b>	<b>100.0</b>	<b>15,961</b>	<b>100.0</b>	<b>362,241</b>	<b>100.0</b>	<b>8,982</b>	<b>100.0</b>	<b>339,793</b>	<b>100.0</b>	<b>1,265,910</b>	<b>100.0</b>

Fuente: CEPAL, sobre la base de cifras oficiales.

Cuadro 22C (continuación)  
**JAMAICA: COMPOSICIÓN DE LAS IMPORTACIONES DE BIENES SEGÚN ORIGEN Y CATEGORÍAS, 1998**  
 (En miles de dólares y porcentajes)

	Región		Estados Unidos		Japón		Unión Europea		Asia		Otros		Mundo	
	Valor	%	Valor	%	Valor	%	Valor	%	Valor	%	Valor	%	Valor	%
<b>Bienes primarios</b>	<b>111,245</b>	<b>20.2</b>	<b>118,312</b>	<b>7.7</b>	<b>92</b>	<b>0.0</b>	<b>8,032</b>	<b>2.8</b>	<b>2,928</b>	<b>2.0</b>	<b>32,359</b>	<b>12.1</b>	<b>272,967</b>	<b>9.1</b>
Agrícolas	40,229	7.3	113,617	7.4	91	0.0	7,412	2.6	2,921	2.0	27,587	10.3	191,856	6.4
Mineros	1,703	0.3	1,054	0.1	2	0.0	255	0.1	7	0.0	1,297	0.5	4,317	0.1
Energéticos	69,313	12.6	3,641	0.2	0	0.0	366	0.1	...	...	3,475	1.3	76,795	2.6
<b>Bienes industrializados</b>	<b>440,514</b>	<b>79.8</b>	<b>1,415,526</b>	<b>92.3</b>	<b>200,051</b>	<b>100.0</b>	<b>276,875</b>	<b>97.1</b>	<b>144,395</b>	<b>98.0</b>	<b>150,973</b>	<b>56.5</b>	<b>2,628,334</b>	<b>88.0</b>
Tradicionales	199,732	36.2	628,706	41.0	1,778	0.9	91,921	32.3	96,082	65.2	49,955	18.7	1,068,175	35.8
Alimentos, bebidas y tabaco	104,975	19.0	149,104	9.7	66	0.0	35,206	12.4	32,048	21.7	26,064	9.8	347,464	11.6
Otros tradicionales	94,757	17.2	479,602	31.3	1,713	0.9	56,715	19.9	64,033	43.5	23,891	8.9	720,711	24.1
Con elevadas economías de escala	188,992	34.3	337,727	22.0	5,377	2.7	46,437	16.3	18,997	12.9	47,996	18.0	645,525	21.6
Duraderos	18,728	3.4	91,481	6.0	177,710	88.8	42,267	14.8	9,742	6.6	4,611	1.7	344,538	11.5
Difusores de progreso técnico	33,062	6.0	357,612	23.3	15,185	7.6	96,251	33.8	19,575	13.3	48,412	18.1	570,097	19.1
<b>Otros bienes</b>	<b>1</b>	<b>0.0</b>	<b>251</b>	<b>0.0</b>	<b>0</b>	<b>0.0</b>	<b>97</b>	<b>0.0</b>	<b>27</b>	<b>0.0</b>	<b>83,749</b>	<b>31.4</b>	<b>84,125</b>	<b>2.8</b>
<b>Total</b>	<b>551,759</b>	<b>100.0</b>	<b>1,534,089</b>	<b>100.0</b>	<b>200,143</b>	<b>100.0</b>	<b>285,004</b>	<b>100.0</b>	<b>147,349</b>	<b>100.0</b>	<b>267,082</b>	<b>100.0</b>	<b>2,985,426</b>	<b>100.0</b>

Fuente: CEPAL, sobre la base de cifras oficiales.



Cuadro 22B (continuación)  
**JAMAICA: COMPOSICIÓN DE LAS EXPORTACIONES DE BIENES SEGÚN DESTINO Y CATEGORÍAS, 1999**  
(En miles de dólares y porcentajes)

	Región		Estados Unidos		Japón		Unión Europea		Asia		Otros		Mundo	
	Valor	%	Valor	%	Valor	%	Valor	%	Valor	%	Valor	%	Valor	%
<b>Bienes primarios</b>	<b>3,245</b>	<b>5.7</b>	<b>91,440</b>	<b>21.0</b>	<b>21,057</b>	<b>94.1</b>	<b>44,070</b>	<b>12.0</b>	<b>62</b>	<b>0.7</b>	<b>9,118</b>	<b>2.9</b>	<b>168,991</b>	<b>14.0</b>
Agrícolas	1,511	2.7	34,775	8.0	21,057	94.1	44,070	12.0	62	0.7	8,756	2.8	110,231	9.1
Mineros	1,733	3.1	56,665	13.0	...	...	...	...	...	...	362	0.1	58,760	4.9
Energéticos	...	...	...	...	...	...	...	...	...	...	...	...	...	...
<b>Bienes industrializados</b>	<b>53,424</b>	<b>94.3</b>	<b>344,676</b>	<b>79.0</b>	<b>1,314</b>	<b>5.9</b>	<b>324,632</b>	<b>88.0</b>	<b>9,044</b>	<b>99.3</b>	<b>302,809</b>	<b>97.1</b>	<b>1,035,898</b>	<b>86.0</b>
Tradicionales	34,760	61.3	206,301	47.3	1,314	5.9	95,867	26.0	3,021	33.2	16,647	5.3	357,908	29.7
Alimentos, bebidas y tabaco	24,373	43.0	45,181	10.4	1,254	5.6	95,204	25.8	2,973	32.7	14,669	4.7	183,655	15.2
Otros tradicionales	10,387	18.3	161,120	36.9	59	0.3	663	0.2	48	0.5	1,977	0.6	174,253	14.5
Con elevadas economías de escala	14,621	25.8	138,065	31.7	...	...	228,613	62.0	6,022	66.1	285,641	91.6	672,963	55.9
Duraderos	96	0.2	78	0.0	...	...	116	0.0	...	...	7	0.0	298	0.0
Difusores de progreso técnico	3,948	7.0	232	0.1	...	...	36	0.0	...	...	514	0.2	4,730	0.4
<b>Otros bienes</b>	<b>1</b>	<b>0.0</b>	<b>5</b>	<b>0.0</b>	<b>0</b>	<b>0.0</b>	<b>0</b>	<b>0.0</b>	<b>0</b>	<b>0.0</b>	<b>0</b>	<b>0.0</b>	<b>6</b>	<b>0.0</b>
<b>Total</b>	<b>56,670</b>	<b>100.0</b>	<b>436,121</b>	<b>100.0</b>	<b>22,371</b>	<b>100.0</b>	<b>368,703</b>	<b>100.0</b>	<b>9,105</b>	<b>100.0</b>	<b>311,927</b>	<b>100.0</b>	<b>1,204,896</b>	<b>100.0</b>

Fuente: CEPAL, sobre la base de cifras oficiales.

Cuadro 22C (continuación)  
**JAMAICA: COMPOSICIÓN DE LAS IMPORTACIONES DE BIENES SEGÚN ORIGEN Y CATEGORÍAS, 1999**  
(En miles de dólares y porcentajes)

	Región		Estados Unidos		Japón		Unión Europea		Asia		Otros		Mundo	
	Valor	%	Valor	%	Valor	%	Valor	%	Valor	%	Valor	%	Valor	%
<b>Bienes primarios</b>	<b>107,047</b>	<b>16.5</b>	<b>94,200</b>	<b>6.7</b>	<b>164</b>	<b>0.1</b>	<b>7,147</b>	<b>3.3</b>	<b>2,763</b>	<b>1.9</b>	<b>37,985</b>	<b>12.2</b>	<b>249,306</b>	<b>8.6</b>
Agrícolas	35,741	5.5	91,403	6.5	164	0.1	6,750	3.1	2,736	1.9	31,180	10.0	167,973	5.8
Mineros	1,411	0.2	904	0.1	...	...	268	0.1	27	0.0	1,156	0.4	3,766	0.1
Energéticos	69,895	10.8	1,894	0.1	...	...	128	0.1	...	...	5,649	1.8	77,567	2.7
<b>Bienes industrializados</b>	<b>542,073</b>	<b>83.5</b>	<b>1,304,566</b>	<b>93.3</b>	<b>179,115</b>	<b>99.9</b>	<b>211,807</b>	<b>96.7</b>	<b>143,705</b>	<b>98.1</b>	<b>179,863</b>	<b>57.9</b>	<b>2,561,128</b>	<b>88.2</b>
Tradicionales	214,689	33.1	590,025	42.2	1,638	0.9	71,820	32.8	97,125	66.3	60,238	19.4	1,035,536	35.7
Alimentos, bebidas y tabaco	97,022	14.9	152,524	10.9	43	0.0	22,575	10.3	35,937	24.5	32,635	10.5	340,735	11.7
Otros tradicionales	117,667	18.1	437,501	31.3	1,596	0.9	49,245	22.5	61,188	41.8	27,604	8.9	694,801	23.9
Con elevadas economías de escala	275,494	42.4	326,773	23.4	4,651	2.6	40,350	18.4	19,622	13.4	61,774	19.9	728,664	25.1
Duraderos	21,389	3.3	86,049	6.2	158,981	88.7	18,272	8.3	6,854	4.7	6,135	2.0	297,681	10.3
Difusores de progreso técnico	30,501	4.7	301,718	21.6	13,845	7.7	81,364	37.2	20,104	13.7	51,716	16.6	499,247	17.2
<b>Otros bienes</b>	<b>7</b>	<b>0.0</b>	<b>95</b>	<b>0.0</b>	<b>0</b>	<b>0.0</b>	<b>17</b>	<b>0.0</b>	<b>2</b>	<b>0.0</b>	<b>93,044</b>	<b>29.9</b>	<b>93,164</b>	<b>3.2</b>
<b>Total</b>	<b>649,127</b>	<b>100.0</b>	<b>1,398,861</b>	<b>100.0</b>	<b>179,279</b>	<b>100.0</b>	<b>218,970</b>	<b>100.0</b>	<b>146,469</b>	<b>100.0</b>	<b>310,891</b>	<b>100.0</b>	<b>2,903,597</b>	<b>100.0</b>

Fuente: CEPAL, sobre la base de cifras oficiales.

Cuadro 22B (conclusión)  
**JAMAICA: COMPOSICIÓN DE LAS EXPORTACIONES DE BIENES SEGÚN DESTINO Y CATEGORÍAS, 2000**  
*(En miles de dólares y porcentajes)*

	Región		Estados Unidos		Japón		Unión Europea		Asia		Otros		Mundo	
	Valor	%	Valor	%	Valor	%	Valor	%	Valor	%	Valor	%	Valor	%
<b>Bienes primarios</b>	<b>4,225</b>	<b>6.6</b>	<b>76,542</b>	<b>15.3</b>	<b>29,465</b>	<b>97.4</b>	<b>33,612</b>	<b>8.8</b>	<b>226</b>	<b>2.7</b>	<b>8,649</b>	<b>3.0</b>	<b>152,719</b>	<b>12.0</b>
Agrícolas	1,586	2.5	29,411	5.9	29,465	97.4	33,599	8.8	226	2.7	8,246	2.9	102,531	8.1
Mineros	2,639	4.1	47,131	9.4	...	...	13	0.0	...	...	404	0.1	50,187	4.0
Energéticos	...	...	...	...	...	...	...	...	...	...	...	...	...	...
<b>Bienes industrializados</b>	<b>59,459</b>	<b>93.4</b>	<b>422,962</b>	<b>84.7</b>	<b>788</b>	<b>2.6</b>	<b>347,364</b>	<b>91.2</b>	<b>8,243</b>	<b>97.3</b>	<b>276,302</b>	<b>97.0</b>	<b>1,115,119</b>	<b>88.0</b>
Tradicionales	41,708	65.5	193,523	38.7	788	2.6	98,204	25.8	2,103	24.8	15,796	5.5	352,122	27.8
Alimentos, bebidas y tabaco	29,943	47.0	41,674	8.3	762	2.5	97,291	25.5	2,064	24.4	14,641	5.1	186,374	14.7
Otros tradicionales	11,765	18.5	151,849	30.4	26	0.1	913	0.2	39	0.5	1,155	0.4	165,748	13.1
Con elevadas economías de escala	13,845	21.7	229,120	45.9	...	...	248,917	65.3	6,140	72.5	260,175	91.3	758,197	59.8
Duraderos	56	0.1	23	0.0	...	...	97	0.0	...	...	1	0.0	177	0.0
Difusores de progreso técnico	3,850	6.0	297	0.1	...	...	147	0.0	...	...	330	0.1	4,623	0.4
<b>Otros bienes</b>	<b>2</b>	<b>0.0</b>	<b>0</b>	<b>0.0</b>	<b>0</b>	<b>0.0</b>	<b>0</b>	<b>0.0</b>	<b>0</b>	<b>0.0</b>	<b>0</b>	<b>0.0</b>	<b>3</b>	<b>0.0</b>
<b>Total</b>	<b>63,687</b>	<b>100.0</b>	<b>499,504</b>	<b>100.0</b>	<b>30,253</b>	<b>100.0</b>	<b>380,976</b>	<b>100.0</b>	<b>8,468</b>	<b>100.0</b>	<b>284,952</b>	<b>100.0</b>	<b>1,267,840</b>	<b>100.0</b>

Fuente: CEPAL, sobre la base de cifras oficiales.

Cuadro 22C (conclusión)  
**JAMAICA: COMPOSICIÓN DE LAS IMPORTACIONES DE BIENES SEGÚN ORIGEN Y CATEGORÍAS, 2000**  
*(En miles de dólares y porcentajes)*

	Región		Estados Unidos		Japón		Unión Europea		Asia		Otros		Mundo	
	Valor	%	Valor	%	Valor	%	Valor	%	Valor	%	Valor	%	Valor	%
<b>Bienes primarios</b>	<b>267,411</b>	<b>31.8</b>	<b>92,791</b>	<b>6.4</b>	<b>271</b>	<b>0.1</b>	<b>10,171</b>	<b>4.0</b>	<b>2,234</b>	<b>1.4</b>	<b>28,836</b>	<b>9.7</b>	<b>401,713</b>	<b>12.6</b>
Agrícolas	36,800	4.4	91,148	6.3	268	0.1	7,794	3.1	2,221	1.4	25,968	8.7	164,199	5.1
Mineros	1,761	0.2	1,154	0.1	3	0.0	156	0.1	13	0.0	190	0.1	3,276	0.1
Energéticos	228,850	27.2	488	0.0	...	...	2,221	0.9	...	...	2,678	0.9	234,238	7.3
<b>Bienes industrializados</b>	<b>572,369</b>	<b>68.0</b>	<b>1,357,877</b>	<b>93.6</b>	<b>191,351</b>	<b>99.9</b>	<b>241,573</b>	<b>95.9</b>	<b>156,423</b>	<b>98.6</b>	<b>180,820</b>	<b>60.9</b>	<b>2,700,412</b>	<b>84.6</b>
Tradicionales	221,105	26.3	569,178	39.2	1,427	0.7	85,496	34.0	96,779	61.0	54,435	18.3	1,028,419	32.2
Alimentos, bebidas y tabaco	99,570	11.8	135,600	9.3	46	0.0	31,753	12.6	33,043	20.8	25,842	8.7	325,853	10.2
Otros tradicionales	121,535	14.4	433,578	29.9	1,380	0.7	53,744	21.3	63,736	40.2	28,593	9.6	702,566	22.0
Con elevadas economías de escala	291,541	34.6	354,903	24.5	2,368	1.2	42,513	16.9	27,816	17.5	52,059	17.5	771,200	24.2
Duraderos	17,743	2.1	89,662	6.2	171,929	89.7	26,049	10.3	12,674	8.0	7,800	2.6	325,856	10.2
Difusores de progreso técnico	41,980	5.0	344,134	23.7	15,627	8.2	87,515	34.8	19,154	12.1	66,527	22.4	574,938	18.0
<b>Otros bienes</b>	<b>1,832</b>	<b>0.2</b>	<b>177</b>	<b>0.0</b>	<b>0</b>	<b>0.0</b>	<b>63</b>	<b>0.0</b>	<b>10</b>	<b>0.0</b>	<b>87,418</b>	<b>29.4</b>	<b>89,501</b>	<b>2.8</b>
<b>Total</b>	<b>841,612</b>	<b>100.0</b>	<b>1,450,844</b>	<b>100.0</b>	<b>191,622</b>	<b>100.0</b>	<b>251,807</b>	<b>100.0</b>	<b>158,666</b>	<b>100.0</b>	<b>297,075</b>	<b>100.0</b>	<b>3,191,626</b>	<b>100.0</b>

Fuente: CEPAL, sobre la base de cifras oficiales.

Cuadro 23A  
**MÉXICO: COMPOSICIÓN DEL COMERCIO DE BIENES SEGÚN CATEGORÍAS, 1965-1984**  
*(En miles de dólares y porcentajes)*

	1965		1970		1975		1980		1981		1982		1983		1984	
	Valor	%	Valor	%	Valor	%	Valor	%	Valor	%	Valor	%	Valor	%	Valor	%
<b>Exportaciones</b>																
<b>Bienes primarios</b>	<b>600 264</b>	<b>59.7</b>	<b>486 893</b>	<b>40.4</b>	<b>1 450 146</b>	<b>48.4</b>	<b>12 477 939</b>	<b>80.8</b>	<b>16 451 516</b>	<b>82.1</b>	<b>18 223 160</b>	<b>86.1</b>	<b>17 296 646</b>	<b>70.2</b>	<b>17 722 087</b>	<b>66.7</b>
Agrícolas	488 646	48.6	384 121	31.9	842 609	28.2	1 917 605	12.4	1 839 372	9.2	1 636 846	7.7	1 646 454	6.7	2 000 038	7.5
Mineros	88 808	8.8	95 460	7.9	167 342	5.6	482 784	3.1	629 485	3.1	443 440	2.1	455 727	1.8	467 281	1.8
Energéticos	22 810	2.3	7 313	0.6	440 196	14.7	10 077 550	65.3	13 982 658	69.8	16 142 874	76.3	15 194 465	61.7	15 254 768	57.4
<b>Bienes industrializados</b>	<b>402 515</b>	<b>40.0</b>	<b>716 336</b>	<b>59.4</b>	<b>1 538 800</b>	<b>51.4</b>	<b>2 958 066</b>	<b>19.2</b>	<b>3 576 130</b>	<b>17.8</b>	<b>2 937 281</b>	<b>13.9</b>	<b>7 311 054</b>	<b>29.7</b>	<b>8 798 444</b>	<b>33.1</b>
Tradicionales	200 412	19.9	323 031	26.8	627 274	21.0	903 755	5.9	836 633	4.2	721 571	3.4	1 400 633	5.7	1 647 977	6.2
Alimentos, bebidas y tabaco	128 881	12.8	198 071	16.4	291 145	9.7	353 801	2.3	295 560	1.5	284 966	1.3	329 900	1.3	378 795	1.4
Otros tradicionales	71 530	7.1	124 959	10.4	336 129	11.2	549 954	3.6	541 073	2.7	436 605	2.1	1 070 733	4.3	1 269 181	4.8
Con elevadas economías de escala	168 294	16.7	233 895	19.4	560 620	18.7	1 295 083	8.4	1 872 000	9.3	1 352 002	6.4	2 577 477	10.5	3 333 481	12.5
Duraderos	3 504	0.3	47 077	3.9	83 568	2.8	356 190	2.3	368 836	1.8	266 691	1.3	722 987	2.9	895 393	3.4
Difusores de progreso técnico	30 305	3.0	112 334	9.3	267 339	8.9	403 038	2.6	498 662	2.5	597 018	2.8	2 609 958	10.6	2 921 593	11.0
Otros bienes	3 010	0.3	2 180	0.2	4 188	0.1	6 035	0.0	7 901	0.0	9 965	0.0	34 626	0.1	42 729	0.2
<b>Total</b>	<b>1 005 789</b>	<b>100.0</b>	<b>1 205 409</b>	<b>100.0</b>	<b>2 993 134</b>	<b>100.0</b>	<b>15 442 040</b>	<b>100.0</b>	<b>20 035 547</b>	<b>100.0</b>	<b>21 170 406</b>	<b>100.0</b>	<b>24 642 326</b>	<b>100.0</b>	<b>26 563 260</b>	<b>100.0</b>
<b>Importaciones</b>																
<b>Bienes primarios</b>	<b>137 395</b>	<b>8.8</b>	<b>252 743</b>	<b>10.3</b>	<b>1 062 850</b>	<b>16.2</b>	<b>2 749 045</b>	<b>14.0</b>	<b>3 352 454</b>	<b>13.5</b>	<b>1 621 720</b>	<b>10.9</b>	<b>2 077 437</b>	<b>19.2</b>	<b>2 473 942</b>	<b>17.1</b>
Agrícolas	93 011	6.0	169 111	6.9	774 390	11.8	2 139 030	10.9	2 559 169	10.3	1 161 650	7.8	1 829 471	16.9	1 971 953	13.6
Mineros	21 093	1.4	42 477	1.7	137 472	2.1	379 859	1.9	576 044	2.3	283 812	1.9	180 825	1.7	242 104	1.7
Energéticos	23 291	1.5	41 155	1.7	150 988	2.3	230 156	1.2	217 242	0.9	176 258	1.2	67 141	0.6	259 885	1.8
<b>Bienes industrializados</b>	<b>1 418 305</b>	<b>90.9</b>	<b>2 190 937</b>	<b>89.0</b>	<b>5 459 591</b>	<b>83.1</b>	<b>16 719 209</b>	<b>85.3</b>	<b>21 362 178</b>	<b>86.0</b>	<b>13 181 191</b>	<b>88.4</b>	<b>8 571 566</b>	<b>79.4</b>	<b>11 856 035</b>	<b>82.0</b>
Tradicionales	160 082	10.3	294 929	12.0	544 353	8.3	2 590 340	13.2	3 249 597	13.1	1 877 675	12.6	1 754 105	16.2	1 938 094	13.4
Alimentos, bebidas y tabaco	37 278	2.4	71 521	2.9	153 073	2.3	1 215 658	6.2	1 156 565	4.7	655 624	4.4	542 414	5.0	528 520	3.7
Otros tradicionales	122 805	7.9	223 408	9.1	391 279	6.0	1 374 682	7.0	2 093 033	8.4	1 222 052	8.2	1 211 692	11.2	1 409 574	9.7
Con elevadas economías de escala	396 575	25.4	549 810	22.3	1 696 884	25.8	4 950 559	25.3	5 725 236	23.0	3 591 056	24.1	2 218 594	20.5	3 249 085	22.5
Duraderos	241 303	15.5	338 224	13.7	1 103 952	16.8	2 664 708	13.6	3 370 124	13.6	1 853 905	12.4	1 001 940	9.3	1 585 763	11.0
Difusores de progreso técnico	620 345	39.8	1 007 974	41.0	2 114 403	32.2	6 513 602	33.2	9 017 221	36.3	5 858 554	39.3	3 596 926	33.3	5 083 093	35.2
Otros bienes	3 944	0.3	17 047	0.7	49 191	0.7	122 896	0.6	138 378	0.6	106 610	0.7	148 361	1.4	127 993	0.9
<b>Total</b>	<b>1 559 644</b>	<b>100.0</b>	<b>2 460 727</b>	<b>100.0</b>	<b>6 571 633</b>	<b>100.0</b>	<b>19 591 150</b>	<b>100.0</b>	<b>24 853 010</b>	<b>100.0</b>	<b>14 909 520</b>	<b>100.0</b>	<b>10 797 363</b>	<b>100.0</b>	<b>14 457 970</b>	<b>100.0</b>

Fuente: CEPAL, sobre la base de cifras oficiales.

Cuadro 23A (continuación)  
**MÉXICO: COMPOSICIÓN DEL COMERCIO DE BIENES SEGÚN CATEGORÍAS, 1985-1992**  
 (En miles de dólares y porcentajes)

	1985		1986		1987		1988		1989		1990		1991		1992	
	Valor	%	Valor	%	Valor	%	Valor	%	Valor	%	Valor	%	Valor	%	Valor	%
<b>Exportaciones</b>																
<b>Bienes primarios</b>	<b>15 667 646</b>	<b>64.3</b>	<b>8 637 707</b>	<b>45.3</b>	<b>10 545 844</b>	<b>51.4</b>	<b>8 762 438</b>	<b>42.9</b>	<b>10 255 748</b>	<b>44.6</b>	<b>12 298 906</b>	<b>46.9</b>	<b>10 783 977</b>	<b>39.8</b>	<b>10 455 597</b>	<b>22.7</b>
Agrícolas	1 740 364	7.1	2 577 451	13.5	2 103 029	10.2	2 192 381	10.7	2 299 456	10.0	2 522 423	9.6	2 752 157	10.2	2 539 751	5.5
Mineros	481 134	2.0	412 562	2.2	485 485	2.4	566 151	2.8	565 644	2.5	602 029	2.3	566 936	2.1	391 977	0.8
Energéticos	13 446 148	55.2	5 647 694	29.6	7 957 330	38.8	6 003 906	29.4	7 390 648	32.2	9 174 454	35.0	7 464 884	27.5	7 523 869	16.3
<b>Bienes industrializados</b>	<b>8 675 331</b>	<b>35.6</b>	<b>10 428 884</b>	<b>54.7</b>	<b>9 876 690</b>	<b>48.1</b>	<b>11 567 681</b>	<b>56.7</b>	<b>12 627 718</b>	<b>55.0</b>	<b>13 865 295</b>	<b>52.8</b>	<b>16 129 714</b>	<b>59.5</b>	<b>35 533 634</b>	<b>77.0</b>
Tradicional	1 606 914	6.6	2 046 184	10.7	1 750 713	8.5	2 196 601	10.8	2 347 888	10.2	2 259 927	8.6	2 928 378	10.8	7 340 901	15.9
Alimentos, bebidas y tabaco	367 079	1.5	482 594	2.5	703 793	3.4	802 767	3.9	694 077	3.0	703 677	2.7	838 465	3.1	851 889	1.8
Otros tradicionales	1 239 835	5.1	1 563 590	8.2	1 046 920	5.1	1 393 834	6.8	1 653 811	7.2	1 556 251	5.9	2 089 913	7.7	6 489 012	14.1
Con elevadas economías de escala	2 951 636	12.1	2 819 756	14.8	3 558 994	17.3	4 204 825	20.6	4 254 913	18.5	4 544 898	17.3	4 573 617	16.9	5 118 417	11.1
Duraderos	875 025	3.6	1 533 503	8.0	1 947 525	9.5	2 077 455	10.2	2 262 241	9.8	3 431 087	13.1	4 650 591	17.2	8 962 518	19.4
Difusores de progreso técnico	3 241 757	13.3	4 029 441	21.1	2 619 458	12.8	3 088 799	15.1	3 762 676	16.4	3 629 383	13.8	3 977 128	14.7	14 111 798	30.6
Otros bienes	21 527	0.1	7 398	0.0	109 034	0.5	78 594	0.4	91 280	0.4	83 203	0.3	187 547	0.7	163 417	0.4
<b>Total</b>	<b>24 364 504</b>	<b>100.0</b>	<b>19 073 989</b>	<b>100.0</b>	<b>20 531 568</b>	<b>100.0</b>	<b>20 408 712</b>	<b>100.0</b>	<b>22 974 746</b>	<b>100.0</b>	<b>26 247 404</b>	<b>100.0</b>	<b>27 101 238</b>	<b>100.0</b>	<b>46 152 648</b>	<b>100.0</b>
<b>Importaciones</b>																
<b>Bienes primarios</b>	<b>2 396 385</b>	<b>14.8</b>	<b>1 480 646</b>	<b>10.0</b>	<b>1 610 778</b>	<b>12.6</b>	<b>2 404 662</b>	<b>12.3</b>	<b>2 491 203</b>	<b>10.9</b>	<b>2 655 767</b>	<b>9.0</b>	<b>2 721 307</b>	<b>7.1</b>	<b>3 653 235</b>	<b>5.9</b>
Agrícolas	1 706 478	10.6	1 052 214	7.1	1 213 158	9.5	1 915 582	9.8	1 984 582	8.7	2 106 033	7.1	2 181 182	5.7	2 915 507	4.7
Mineros	310 458	1.9	218 576	1.5	280 928	2.2	340 405	1.7	317 351	1.4	332 286	1.1	315 800	0.8	304 560	0.5
Energéticos	379 449	2.3	209 856	1.4	116 692	0.9	148 675	0.8	189 271	0.8	217 449	0.7	224 325	0.6	433 168	0.7
<b>Bienes industrializados</b>	<b>13 601 215</b>	<b>84.2</b>	<b>13 190 581</b>	<b>89.4</b>	<b>11 071 270</b>	<b>86.8</b>	<b>16 323 988</b>	<b>83.5</b>	<b>19 403 225</b>	<b>85.2</b>	<b>26 876 397</b>	<b>90.9</b>	<b>29 363 739</b>	<b>77.0</b>	<b>58 071 837</b>	<b>93.8</b>
Tradicional	2 247 884	13.9	2 317 049	15.7	1 656 756	13.0	3 112 855	15.9	4 846 429	21.3	6 199 701	21.0	7 317 467	19.2	14 790 559	23.9
Alimentos, bebidas y tabaco	564 886	3.5	474 084	3.2	452 861	3.5	1 115 724	5.7	1 817 909	8.0	2 415 763	8.2	2 253 192	5.9	3 055 997	4.9
Otros tradicionales	1 682 998	10.4	1 842 965	12.5	1 203 896	9.4	1 997 131	10.2	3 028 520	13.3	3 783 938	12.8	5 064 275	13.3	11 734 562	19.0
Con elevadas economías de escala	3 804 335	23.6	3 242 915	22.0	3 517 001	27.6	5 019 451	25.7	5 907 809	25.9	6 361 585	21.5	7 944 852	20.8	10 667 804	17.2
Duraderos	1 480 776	9.2	1 340 310	9.1	1 523 610	11.9	2 264 618	11.6	1 573 033	6.9	4 597 690	15.6	2 437 857	6.4	10 030 391	16.2
Difusores de progreso técnico	6 068 220	37.6	6 290 307	42.6	4 373 903	34.3	5 927 064	30.3	7 075 954	31.1	9 717 421	32.9	11 663 563	30.6	22 583 083	36.5
Otros bienes	154 243	1.0	77 499	0.5	75 684	0.6	828 468	4.2	892 513	3.9	24 217	0.1	6 035 531	15.8	189 147	0.3
<b>Total</b>	<b>16 151 843</b>	<b>100.0</b>	<b>14 748 726</b>	<b>100.0</b>	<b>12 757 732</b>	<b>100.0</b>	<b>19 557 119</b>	<b>100.0</b>	<b>22 786 941</b>	<b>100.0</b>	<b>29 556 381</b>	<b>100.0</b>	<b>38 120 577</b>	<b>100.0</b>	<b>61 914 219</b>	<b>100.0</b>

Fuente: CEPAL, sobre la base de cifras oficiales.

Cuadro 23A (conclusión)  
**MÉXICO: COMPOSICIÓN DEL COMERCIO DE BIENES SEGÚN CATEGORÍAS, 1993-2000**  
*(En miles de dólares y porcentajes)*

	1993		1994		1995		1996		1997		1998		1999		2000	
	Valor	%	Valor	%	Valor	%	Valor	%	Valor	%	Valor	%	Valor	%	Valor	%
<b>Exportaciones</b>																
<b>Bienes primarios</b>	<b>9 873 585</b>	<b>19.0</b>	<b>10 322 816</b>	<b>17.1</b>	<b>12 885 778</b>	<b>16.2</b>	<b>15 624 860</b>	<b>16.4</b>	<b>15 528 474</b>	<b>14.1</b>	<b>11 705 878</b>	<b>10.0</b>	<b>14 138 076</b>	<b>10.4</b>	<b>20 634 151</b>	<b>12.4</b>
Agrícolas	3 001 275	5.8	3 260 621	5.4	4 794 699	6.0	4 324 308	4.5	4 681 089	4.3	4 830 307	4.1	4 749 292	3.5	5 180 593	3.1
Mineros	287 453	0.6	362 911	0.6	521 399	0.7	419 295	0.4	450 376	0.4	426 904	0.4	408 468	0.3	492 352	0.3
Energéticos	6 584 857	12.7	6 699 285	11.1	7 569 680	9.5	10 881 256	11.4	10 397 008	9.5	6 448 667	5.5	8 980 315	6.6	14 961 207	9.0
<b>Bienes industrializados</b>	<b>41 756 123</b>	<b>80.6</b>	<b>50 084 389</b>	<b>82.7</b>	<b>66 302 107</b>	<b>83.5</b>	<b>79 641 169</b>	<b>83.5</b>	<b>94 270 226</b>	<b>85.8</b>	<b>105 383 629</b>	<b>89.9</b>	<b>121 685 728</b>	<b>89.4</b>	<b>145 347 170</b>	<b>87.5</b>
Tradicionales	8 632 305	16.7	9 910 870	16.4	12 533 271	15.8	16 354 435	17.1	21 112 427	19.2	23 458 998	20.0	26 320 677	19.3	30 395 069	18.3
Alimentos, bebidas y tabaco	912 478	1.8	1 176 974	1.9	1 619 383	2.0	2 095 202	2.2	2 385 803	2.2	2 693 709	2.3	2 810 027	2.1	3 287 466	2.0
Otros tradicionales	7 719 827	14.9	8 733 897	14.4	10 913 888	13.7	14 259 233	14.9	18 726 624	17.0	20 765 288	17.7	23 510 650	17.3	27 107 603	16.3
Con elevadas economías de escala	5 467 360	10.5	5 944 315	9.8	10 015 882	12.6	9 250 708	9.7	10 177 497	9.3	9 737 793	8.3	9 444 976	6.9	10 941 145	6.6
Duraderos	11 001 155	21.2	13 452 634	22.2	17 991 016	22.7	22 845 024	23.9	25 017 911	22.8	28 118 730	24.0	32 907 677	24.2	38 305 702	23.1
Difusores de progreso técnico	16 655 303	32.1	20 776 570	34.3	25 761 938	32.5	31 191 002	32.7	37 962 391	34.5	44 068 108	37.6	53 012 398	38.9	65 705 254	39.6
Otros bienes	202 206	0.4	128 957	0.2	188 452	0.2	135 525	0.1	91 091	0.1	93 194	0.1	320 865	0.2	130 017	0.1
<b>Total</b>	<b>51 831 914</b>	<b>100.0</b>	<b>60 536 161</b>	<b>100.0</b>	<b>79 376 337</b>	<b>100.0</b>	<b>95 401 554</b>	<b>100.0</b>	<b>109 889 791</b>	<b>100.0</b>	<b>117 182 700</b>	<b>100.0</b>	<b>136 144 669</b>	<b>100.0</b>	<b>166 111 338</b>	<b>100.0</b>
<b>Importaciones</b>																
<b>Bienes primarios</b>	<b>3 321 716</b>	<b>5.1</b>	<b>4 052 476</b>	<b>5.1</b>	<b>3 526 157</b>	<b>4.9</b>	<b>5 690 677</b>	<b>6.4</b>	<b>5 931 623</b>	<b>5.3</b>	<b>6 160 829</b>	<b>4.9</b>	<b>5 979 523</b>	<b>4.2</b>	<b>7 872 252</b>	<b>4.1</b>
Agrícolas	2 710 858	4.2	3 418 749	4.3	2 702 077	3.7	4 718 335	5.3	4 457 606	4.0	4 902 301	3.9	4 591 223	3.2	5 264 881	2.8
Mineros	246 191	0.4	296 232	0.4	383 418	0.5	438 436	0.5	658 707	0.6	545 134	0.4	520 029	0.4	759 322	0.4
Energéticos	364 667	0.6	337 495	0.4	440 662	0.6	533 905	0.6	815 310	0.7	713 394	0.6	868 271	0.6	1 848 049	1.0
<b>Bienes industrializados</b>	<b>61 598 173</b>	<b>94.5</b>	<b>66 969 726</b>	<b>84.6</b>	<b>63 852 320</b>	<b>88.2</b>	<b>81 311 452</b>	<b>91.1</b>	<b>101 966 908</b>	<b>91.2</b>	<b>114 767 360</b>	<b>91.9</b>	<b>131 838 830</b>	<b>93.1</b>	<b>177 916 328</b>	<b>93.5</b>
Tradicionales	15 953 649	24.5	19 500 725	24.6	16 779 966	23.2	20 285 923	22.7	25 449 665	22.8	28 300 499	22.7	32 684 006	23.1	43 710 509	23.0
Alimentos, bebidas y tabaco	3 055 965	4.7	3 656 646	4.6	2 257 079	3.1	2 780 431	3.1	3 226 475	2.9	3 443 332	2.8	3 748 605	2.6	4 817 013	2.5
Otros tradicionales	12 897 684	19.8	15 844 079	20.0	14 522 887	20.1	17 505 492	19.6	22 223 190	19.9	24 857 168	19.9	28 935 401	20.4	38 893 497	20.4
Con elevadas economías de escala	11 039 382	16.9	12 966 558	16.4	12 829 842	17.7	15 692 450	17.6	20 180 611	18.0	21 498 849	17.2	22 892 892	16.2	30 782 673	16.2
Duraderos	10 535 313	16.2	5 827 417	7.4	5 936 523	8.2	9 172 353	10.3	11 749 255	10.5	12 990 173	10.4	15 023 697	10.6	22 964 663	12.1
Difusores de progreso técnico	24 069 829	36.9	28 675 026	36.2	28 305 989	39.1	36 160 725	40.5	44 587 377	39.9	51 977 839	41.6	61 238 235	43.3	80 458 483	42.3
Otros bienes	267 672	0.4	8 176 385	10.3	5 020 198	6.9	2 278 551	2.6	3 948 425	3.5	3 998 373	3.2	3 738 907	2.6	4 478 809	2.4
<b>Total</b>	<b>65 187 561</b>	<b>100.0</b>	<b>79 198 587</b>	<b>100.0</b>	<b>72 398 675</b>	<b>100.0</b>	<b>89 280 679</b>	<b>100.0</b>	<b>111 846 955</b>	<b>100.0</b>	<b>124 926 562</b>	<b>100.0</b>	<b>141 557 259</b>	<b>100.0</b>	<b>190 267 389</b>	<b>100.0</b>

Fuente: CEPAL, sobre la base de cifras oficiales.

Cuadro 23B  
**MÉXICO: COMPOSICIÓN DE LAS EXPORTACIONES DE BIENES SEGÚN DESTINO Y CATEGORÍAS, 1990**  
*(En miles de dólares y porcentajes)*

	Región		Estados Unidos		Japón		Unión Europea		Asia		Otros		Mundo	
	Valor	%	Valor	%	Valor	%	Valor	%	Valor	%	Valor	%	Valor	%
<b>Bienes primarios</b>	<b>423,689</b>	<b>26.7</b>	<b>7,974,253</b>	<b>43.1</b>	<b>1,213,017</b>	<b>84.1</b>	<b>2,259,678</b>	<b>67.2</b>	<b>88,604</b>	<b>28.7</b>	<b>339,666</b>	<b>32.2</b>	<b>12,298,906</b>	<b>46.9</b>
Agrícolas	28,672	1.8	2,304,620	12.5	41,807	2.9	103,759	3.1	12,337	4.0	31,228	3.0	2,522,423	9.6
Mineros	22,265	1.4	400,711	2.2	56,992	4.0	60,658	1.8	778	0.3	60,625	5.7	602,029	2.3
Energéticos	372,752	23.5	5,268,922	28.5	1,114,217	77.3	2,095,261	62.4	75,489	24.4	247,813	23.5	9,174,454	35.0
<b>Bienes industrializados</b>	<b>1,164,448</b>	<b>73.3</b>	<b>10,436,353</b>	<b>56.4</b>	<b>229,011</b>	<b>15.9</b>	<b>1,099,312</b>	<b>32.7</b>	<b>220,344</b>	<b>71.3</b>	<b>715,827</b>	<b>67.8</b>	<b>13,865,295</b>	<b>52.8</b>
Tradicionales	112,107	7.1	1,793,636	9.7	40,161	2.8	204,947	6.1	30,007	9.7	79,069	7.5	2,259,927	8.6
Alimentos, bebidas y tabaco	15,852	1.0	573,906	3.1	33,380	2.3	65,947	2.0	3,958	1.3	10,634	1.0	703,677	2.7
Otros tradicionales	96,255	6.1	1,219,731	6.6	6,780	0.5	139,001	4.1	26,049	8.4	68,435	6.5	1,556,251	5.9
Con elevadas economías de escala	566,612	35.7	2,705,893	14.6	158,053	11.0	525,922	15.7	151,104	48.9	437,314	41.4	4,544,898	17.3
Duraderos	261,486	16.5	3,056,523	16.5	1,018	0.1	54,944	1.6	2,720	0.9	54,396	5.2	3,431,087	13.1
Difusores de progreso técnico	224,243	14.1	2,880,300	15.6	29,779	2.1	313,499	9.3	36,515	11.8	145,047	13.7	3,629,383	13.8
<b>Otros bienes</b>	<b>695</b>	<b>0.0</b>	<b>80,702</b>	<b>0.4</b>	<b>251</b>	<b>0.0</b>	<b>1,259</b>	<b>0.0</b>	<b>29</b>	<b>0.0</b>	<b>267</b>	<b>0.0</b>	<b>83,203</b>	<b>0.3</b>
<b>Total</b>	<b>1,588,832</b>	<b>100.0</b>	<b>18,491,308</b>	<b>100.0</b>	<b>1,442,278</b>	<b>100.0</b>	<b>3,360,249</b>	<b>100.0</b>	<b>308,977</b>	<b>100.0</b>	<b>1,055,760</b>	<b>100.0</b>	<b>26,247,404</b>	<b>100.0</b>

Fuente: CEPAL, sobre la base de cifras oficiales.

Cuadro 23C  
**MÉXICO: COMPOSICIÓN DE LAS IMPORTACIONES DE BIENES SEGÚN ORIGEN Y CATEGORÍAS, 1990**  
*(En miles de dólares y porcentajes)*

	Región		Estados Unidos		Japón		Unión Europea		Asia		Otros		Mundo	
	Valor	%	Valor	%	Valor	%	Valor	%	Valor	%	Valor	%	Valor	%
<b>Bienes primarios</b>	<b>168,291</b>	<b>13.4</b>	<b>2,121,787</b>	<b>10.7</b>	<b>7,012</b>	<b>0.5</b>	<b>67,936</b>	<b>1.4</b>	<b>72,766</b>	<b>7.6</b>	<b>217,976</b>	<b>17.3</b>	<b>2,655,767</b>	<b>9.0</b>
Agrícolas	147,165	11.8	1,689,971	8.5	5,896	0.5	62,516	1.3	59,931	6.2	140,554	11.2	2,106,033	7.1
Mineros	21,126	1.7	215,281	1.1	1,116	0.1	4,804	0.1	12,834	1.3	77,126	6.1	332,286	1.1
Energéticos	...	...	216,536	1.1	...	...	617	0.0	...	...	296	0.0	217,449	0.7
<b>Bienes industrializados</b>	<b>1,083,359</b>	<b>86.5</b>	<b>17,701,484</b>	<b>89.2</b>	<b>1,276,083</b>	<b>99.5</b>	<b>4,885,283</b>	<b>98.6</b>	<b>890,774</b>	<b>92.4</b>	<b>1,039,414</b>	<b>82.6</b>	<b>26,876,397</b>	<b>90.9</b>
Tradicionales	335,830	26.8	3,828,887	19.3	88,272	6.9	1,176,453	23.7	554,326	57.5	215,933	17.2	6,199,701	21.0
Alimentos, bebidas y tabaco	192,458	15.4	1,187,757	6.0	5,459	0.4	700,453	14.1	211,141	21.9	118,495	9.4	2,415,763	8.2
Otros tradicionales	143,372	11.5	2,641,130	13.3	82,813	6.5	476,000	9.6	343,185	35.6	97,438	7.7	3,783,938	12.8
Con elevadas economías de escala	380,016	30.4	4,478,475	22.6	169,632	13.2	928,147	18.7	75,908	7.9	329,407	26.2	6,361,585	21.5
Duraderos	114,230	9.1	3,136,874	15.8	484,280	37.7	629,267	12.7	117,747	12.2	115,293	9.2	4,597,690	15.6
Difusores de progreso técnico	253,283	20.2	6,257,248	31.5	533,900	41.6	2,151,416	43.4	142,794	14.8	378,781	30.1	9,717,421	32.9
<b>Otros bienes</b>	<b>390</b>	<b>0.0</b>	<b>22,348</b>	<b>0.1</b>	<b>5</b>	<b>0.0</b>	<b>647</b>	<b>0.0</b>	<b>108</b>	<b>0.0</b>	<b>719</b>	<b>0.1</b>	<b>24,217</b>	<b>0.1</b>
<b>Total</b>	<b>1,252,039</b>	<b>100.0</b>	<b>19,845,619</b>	<b>100.0</b>	<b>1,283,099</b>	<b>100.0</b>	<b>4,953,867</b>	<b>100.0</b>	<b>963,648</b>	<b>100.0</b>	<b>1,258,109</b>	<b>100.0</b>	<b>29,556,381</b>	<b>100.0</b>

Fuente: CEPAL, sobre la base de cifras oficiales.

Cuadro 23B (continuación)  
**MÉXICO: COMPOSICIÓN DE LAS EXPORTACIONES DE BIENES SEGÚN DESTINO Y CATEGORÍAS, 1991**  
 (En miles de dólares y porcentajes)

	Región		Estados Unidos		Japón		Unión Europea		Asia		Otros		Mundo	
	Valor	%	Valor	%	Valor	%	Valor	%	Valor	%	Valor	%	Valor	%
<b>Bienes primarios</b>	<b>353,035</b>	<b>21.0</b>	<b>7,241,387</b>	<b>39.4</b>	<b>1,010,752</b>	<b>81.6</b>	<b>1,762,944</b>	<b>53.2</b>	<b>28,800</b>	<b>8.6</b>	<b>387,059</b>	<b>18.1</b>	<b>10,783,977</b>	<b>39.8</b>
Agrícolas	10,989	0.7	2,483,973	13.5	36,003	2.9	138,784	4.2	17,563	5.3	64,845	3.0	2,752,157	10.2
Mineros	16,609	1.0	356,376	1.9	94,277	7.6	47,917	1.4	1,586	0.5	50,171	2.3	566,936	2.1
Energéticos	325,437	19.4	4,401,038	23.9	880,472	71.1	1,576,243	47.6	9,651	2.9	272,043	12.7	7,464,884	27.5
<b>Bienes industrializados</b>	<b>1,313,820</b>	<b>78.2</b>	<b>11,058,649</b>	<b>60.1</b>	<b>227,967</b>	<b>18.4</b>	<b>1,547,490</b>	<b>46.7</b>	<b>305,236</b>	<b>91.4</b>	<b>1,676,552</b>	<b>78.4</b>	<b>16,129,714</b>	<b>59.5</b>
Tradicionales	179,001	10.6	2,220,384	12.1	47,474	3.8	298,154	9.0	55,284	16.6	128,081	6.0	2,928,378	10.8
Alimentos, bebidas y tabaco	31,143	1.9	604,697	3.3	30,682	2.5	111,598	3.4	36,679	11.0	23,666	1.1	838,465	3.1
Otros tradicionales	147,858	8.8	1,615,687	8.8	16,792	1.4	186,556	5.6	18,605	5.6	104,415	4.9	2,089,913	7.7
Con elevadas economías de escala	613,388	36.5	2,568,593	14.0	140,263	11.3	555,969	16.8	193,346	57.9	502,058	23.5	4,573,617	16.9
Duraderos	190,906	11.4	3,625,880	19.7	9,344	0.8	94,590	2.9	2,308	0.7	727,563	34.0	4,650,591	17.2
Difusores de progreso técnico	330,525	19.7	2,643,792	14.4	30,886	2.5	598,777	18.1	54,298	16.3	318,850	14.9	3,977,128	14.7
<b>Otros bienes</b>	<b>14,178</b>	<b>0.8</b>	<b>98,583</b>	<b>0.5</b>	<b>132</b>	<b>0.0</b>	<b>1,157</b>	<b>0.0</b>	<b>6</b>	<b>0.0</b>	<b>73,491</b>	<b>3.4</b>	<b>187,547</b>	<b>0.7</b>
<b>Total</b>	<b>1,681,033</b>	<b>100.0</b>	<b>18,398,619</b>	<b>100.0</b>	<b>1,238,851</b>	<b>100.0</b>	<b>3,311,591</b>	<b>100.0</b>	<b>334,042</b>	<b>100.0</b>	<b>2,137,102</b>	<b>100.0</b>	<b>27,101,238</b>	<b>100.0</b>

Fuente: CEPAL, sobre la base de cifras oficiales.

Cuadro 23C (continuación)  
**MÉXICO: COMPOSICIÓN DE LAS IMPORTACIONES DE BIENES SEGÚN ORIGEN Y CATEGORÍAS, 1991**  
 (En miles de dólares y porcentajes)

	Región		Estados Unidos		Japón		Unión Europea		Asia		Otros		Mundo	
	Valor	%	Valor	%	Valor	%	Valor	%	Valor	%	Valor	%	Valor	%
<b>Bienes primarios</b>	<b>90,067</b>	<b>5.7</b>	<b>2,150,879</b>	<b>8.2</b>	<b>449</b>	<b>0.0</b>	<b>129,143</b>	<b>2.2</b>	<b>53,497</b>	<b>4.3</b>	<b>297,272</b>	<b>17.4</b>	<b>2,721,307</b>	<b>7.1</b>
Agrícolas	70,752	4.5	1,751,868	6.7	280	0.0	112,941	1.9	49,464	3.9	195,877	11.5	2,181,182	5.7
Mineros	14,673	0.9	184,524	0.7	169	0.0	16,166	0.3	4,033	0.3	96,235	5.6	315,800	0.8
Energéticos	4,642	0.3	214,487	0.8	...	...	36	0.0	...	...	5,160	0.3	224,325	0.6
<b>Bienes industrializados</b>	<b>1,328,484</b>	<b>83.7</b>	<b>19,646,667</b>	<b>75.1</b>	<b>1,136,095</b>	<b>73.1</b>	<b>4,958,961</b>	<b>84.5</b>	<b>1,196,618</b>	<b>95.1</b>	<b>1,096,914</b>	<b>64.4</b>	<b>29,363,739</b>	<b>77.0</b>
Tradicionales	376,558	23.7	5,045,565	19.3	110,769	7.1	972,538	16.6	630,089	50.1	181,948	10.7	7,317,467	19.2
Alimentos, bebidas y tabaco	133,610	8.4	1,669,124	6.4	6,461	0.4	312,988	5.3	57,965	4.6	73,044	4.3	2,253,192	5.9
Otros tradicionales	242,948	15.3	3,376,441	12.9	104,308	6.7	659,550	11.2	572,124	45.5	108,904	6.4	5,064,275	13.3
Con elevadas economías de escala	537,058	33.9	5,633,054	21.5	173,639	11.2	1,111,510	18.9	97,574	7.8	392,017	23.0	7,944,852	20.8
Duraderos	117,779	7.4	1,690,525	6.5	209,947	13.5	162,998	2.8	226,474	18.0	30,134	1.8	2,437,857	6.4
Difusores de progreso técnico	297,089	18.7	7,277,523	27.8	641,740	41.3	2,711,915	46.2	242,481	19.3	492,815	28.9	11,663,563	30.6
<b>Otros bienes</b>	<b>167,961</b>	<b>10.6</b>	<b>4,349,611</b>	<b>16.6</b>	<b>418,204</b>	<b>26.9</b>	<b>781,162</b>	<b>13.3</b>	<b>8,555</b>	<b>0.7</b>	<b>310,038</b>	<b>18.2</b>	<b>6,035,531</b>	<b>15.8</b>
<b>Total</b>	<b>1,586,512</b>	<b>100.0</b>	<b>26,147,157</b>	<b>100.0</b>	<b>1,554,748</b>	<b>100.0</b>	<b>5,869,266</b>	<b>100.0</b>	<b>1,258,670</b>	<b>100.0</b>	<b>1,704,224</b>	<b>100.0</b>	<b>38,120,577</b>	<b>100.0</b>

Fuente: CEPAL, sobre la base de cifras oficiales.

Cuadro 23B (continuación)  
**MÉXICO: COMPOSICIÓN DE LAS EXPORTACIONES DE BIENES SEGÚN DESTINO Y CATEGORÍAS, 1992**  
 (En miles de dólares y porcentajes)

	Región		Estados Unidos		Japón		Unión Europea		Asia		Otros		Mundo	
	Valor	%	Valor	%	Valor	%	Valor	%	Valor	%	Valor	%	Valor	%
<b>Bienes primarios</b>	<b>521,538</b>	<b>22.6</b>	<b>7,045,154</b>	<b>18.9</b>	<b>642,402</b>	<b>76.0</b>	<b>1,791,896</b>	<b>52.5</b>	<b>24,928</b>	<b>6.1</b>	<b>429,679</b>	<b>22.4</b>	<b>10,455,597</b>	<b>22.7</b>
Agrícolas	10,900	0.5	2,334,344	6.3	19,704	2.3	116,841	3.4	10,732	2.6	47,230	2.5	2,539,751	5.5
Mineros	13,237	0.6	206,931	0.6	57,372	6.8	86,339	2.5	1,638	0.4	26,460	1.4	391,977	0.8
Energéticos	497,401	21.6	4,503,879	12.1	565,326	66.9	1,588,716	46.6	12,558	3.1	355,989	18.6	7,523,869	16.3
<b>Bienes industrializados</b>	<b>1,773,178</b>	<b>76.9</b>	<b>30,129,314</b>	<b>80.9</b>	<b>203,054</b>	<b>24.0</b>	<b>1,619,287</b>	<b>47.5</b>	<b>383,624</b>	<b>93.9</b>	<b>1,425,177</b>	<b>74.3</b>	<b>35,533,634</b>	<b>77.0</b>
Tradicionales	215,504	9.3	6,594,309	17.7	75,329	8.9	285,241	8.4	27,605	6.8	142,913	7.5	7,340,901	15.9
Alimentos, bebidas y tabaco	39,033	1.7	644,808	1.7	36,469	4.3	94,608	2.8	6,859	1.7	30,112	1.6	851,889	1.8
Otros tradicionales	176,471	7.7	5,949,501	16.0	38,860	4.6	190,633	5.6	20,746	5.1	112,801	5.9	6,489,012	14.1
Con elevadas economías de escala	777,137	33.7	3,042,190	8.2	78,315	9.3	485,387	14.2	246,801	60.4	488,587	25.5	5,118,417	11.1
Duraderos	299,563	13.0	8,026,535	21.5	2,658	0.3	121,870	3.6	6,682	1.6	505,210	26.3	8,962,518	19.4
Difusores de progreso técnico	480,974	20.9	12,466,280	33.5	46,752	5.5	726,789	21.3	102,536	25.1	288,467	15.0	14,111,798	30.6
<b>Otros bienes</b>	<b>10,363</b>	<b>0.4</b>	<b>88,855</b>	<b>0.2</b>	<b>72</b>	<b>0.0</b>	<b>1,017</b>	<b>0.0</b>	<b>31</b>	<b>0.0</b>	<b>63,079</b>	<b>3.3</b>	<b>163,417</b>	<b>0.4</b>
<b>Total</b>	<b>2,305,079</b>	<b>100.0</b>	<b>37,263,323</b>	<b>100.0</b>	<b>845,528</b>	<b>100.0</b>	<b>3,412,200</b>	<b>100.0</b>	<b>408,583</b>	<b>100.0</b>	<b>1,917,935</b>	<b>100.0</b>	<b>46,152,648</b>	<b>100.0</b>

Fuente: CEPAL, sobre la base de cifras oficiales.

Cuadro 23C (continuación)  
**MÉXICO: COMPOSICIÓN DE LAS IMPORTACIONES DE BIENES SEGÚN ORIGEN Y CATEGORÍAS, 1992**  
 (En miles de dólares y porcentajes)

	Región		Estados Unidos		Japón		Unión Europea		Asia		Otros		Mundo	
	Valor	%	Valor	%	Valor	%	Valor	%	Valor	%	Valor	%	Valor	%
<b>Bienes primarios</b>	<b>122,200</b>	<b>5.5</b>	<b>2,969,369</b>	<b>6.5</b>	<b>534</b>	<b>0.0</b>	<b>156,233</b>	<b>2.2</b>	<b>57,949</b>	<b>3.0</b>	<b>346,950</b>	<b>17.5</b>	<b>3,653,235</b>	<b>5.9</b>
Agrícolas	110,555	4.9	2,379,476	5.2	383	0.0	127,139	1.8	54,898	2.9	243,056	12.3	2,915,507	4.7
Mineros	8,397	0.4	188,577	0.4	150	0.0	29,083	0.4	214	0.0	78,139	3.9	304,560	0.5
Energéticos	3,248	0.1	401,316	0.9	1	0.0	11	0.0	2,837	0.1	25,755	1.3	433,168	0.7
<b>Bienes industrializados</b>	<b>2,113,111</b>	<b>94.5</b>	<b>42,688,712</b>	<b>93.4</b>	<b>2,818,353</b>	<b>100.0</b>	<b>7,087,384</b>	<b>97.7</b>	<b>1,857,959</b>	<b>97.0</b>	<b>1,506,318</b>	<b>76.1</b>	<b>58,071,837</b>	<b>93.8</b>
Tradicionales	512,986	22.9	11,475,337	25.1	222,657	7.9	1,314,075	18.1	983,472	51.3	282,032	14.2	14,790,559	23.9
Alimentos, bebidas y tabaco	170,775	7.6	2,122,216	4.6	12,179	0.4	495,200	6.8	147,275	7.7	108,352	5.5	3,055,997	4.9
Otros tradicionales	342,211	15.3	9,353,121	20.5	210,478	7.5	818,875	11.3	836,197	43.6	173,680	8.8	11,734,562	19.0
Con elevadas economías de escala	611,696	27.4	7,834,410	17.1	279,784	9.9	1,303,276	18.0	145,838	7.6	492,800	24.9	10,667,804	17.2
Duraderos	526,883	23.6	7,429,079	16.3	934,038	33.1	694,527	9.6	347,594	18.1	98,270	5.0	10,030,391	16.2
Difusores de progreso técnico	461,546	20.6	15,949,886	34.9	1,381,874	49.0	3,775,506	52.1	381,055	19.9	633,216	32.0	22,583,083	36.5
<b>Otros bienes</b>	<b>923</b>	<b>0.0</b>	<b>53,292</b>	<b>0.1</b>	<b>139</b>	<b>0.0</b>	<b>7,914</b>	<b>0.1</b>	<b>264</b>	<b>0.0</b>	<b>126,615</b>	<b>6.4</b>	<b>189,147</b>	<b>0.3</b>
<b>Total</b>	<b>2,236,234</b>	<b>100.0</b>	<b>45,711,373</b>	<b>100.0</b>	<b>2,819,026</b>	<b>100.0</b>	<b>7,251,531</b>	<b>100.0</b>	<b>1,916,172</b>	<b>100.0</b>	<b>1,979,883</b>	<b>100.0</b>	<b>61,914,219</b>	<b>100.0</b>

Fuente: CEPAL, sobre la base de cifras oficiales.



Cuadro 23B (continuación)  
**MÉXICO: COMPOSICIÓN DE LAS EXPORTACIONES DE BIENES SEGÚN DESTINO Y CATEGORÍAS, 1993**  
*(En miles de dólares y porcentajes)*

	Región		Estados Unidos		Japón		Unión Europea		Asia		Otros		Mundo	
	Valor	%	Valor	%	Valor	%	Valor	%	Valor	%	Valor	%	Valor	%
<b>Bienes primarios</b>	<b>405,276</b>	<b>15.9</b>	<b>7,378,180</b>	<b>17.2</b>	<b>486,396</b>	<b>69.0</b>	<b>1,200,856</b>	<b>45.3</b>	<b>13,328</b>	<b>2.8</b>	<b>389,549</b>	<b>15.3</b>	<b>9,873,585</b>	<b>19.0</b>
Agrícolas	22,918	0.9	2,807,747	6.5	12,744	1.8	106,193	4.0	7,713	1.6	43,960	1.7	3,001,275	5.8
Mineros	11,135	0.4	163,677	0.4	40,136	5.7	44,617	1.7	5,615	1.2	22,273	0.9	287,453	0.6
Energéticos	371,223	14.5	4,406,756	10.3	433,516	61.5	1,050,046	39.6	...	...	323,316	12.7	6,584,857	12.7
<b>Bienes industrializados</b>	<b>2,144,862</b>	<b>84.0</b>	<b>35,440,282</b>	<b>82.6</b>	<b>218,349</b>	<b>31.0</b>	<b>1,447,735</b>	<b>54.6</b>	<b>457,159</b>	<b>97.2</b>	<b>2,047,736</b>	<b>80.6</b>	<b>41,756,123</b>	<b>80.6</b>
Tradicionales	279,966	11.0	7,820,934	18.2	67,389	9.6	255,495	9.6	39,070	8.3	169,451	6.7	8,632,305	16.7
Alimentos, bebidas y tabaco	54,441	2.1	709,165	1.7	22,582	3.2	77,567	2.9	9,835	2.1	38,888	1.5	912,478	1.8
Otros tradicionales	225,525	8.8	7,111,769	16.6	44,807	6.4	177,928	6.7	29,235	6.2	130,563	5.1	7,719,827	14.9
Con elevadas economías de escala	814,279	31.9	3,265,676	7.6	66,819	9.5	513,408	19.4	307,363	65.3	499,815	19.7	5,467,360	10.5
Duraderos	395,802	15.5	9,598,533	22.4	42,511	6.0	94,202	3.6	7,956	1.7	862,151	33.9	11,001,155	21.2
Difusores de progreso técnico	654,815	25.6	14,755,139	34.4	41,630	5.9	584,630	22.1	102,770	21.8	516,319	20.3	16,655,303	32.1
<b>Otros bienes</b>	<b>4,120</b>	<b>0.2</b>	<b>93,453</b>	<b>0.2</b>	<b>224</b>	<b>0.0</b>	<b>633</b>	<b>0.0</b>	<b>11</b>	<b>0.0</b>	<b>103,765</b>	<b>4.1</b>	<b>202,206</b>	<b>0.4</b>
<b>Total</b>	<b>2,554,258</b>	<b>100.0</b>	<b>42,911,915</b>	<b>100.0</b>	<b>704,969</b>	<b>100.0</b>	<b>2,649,224</b>	<b>100.0</b>	<b>470,498</b>	<b>100.0</b>	<b>2,541,050</b>	<b>100.0</b>	<b>51,831,914</b>	<b>100.0</b>

Fuente: CEPAL, sobre la base de cifras oficiales.

Cuadro 23C (continuación)  
**MÉXICO: COMPOSICIÓN DE LAS IMPORTACIONES DE BIENES SEGÚN ORIGEN Y CATEGORÍAS, 1993**  
*(En miles de dólares y porcentajes)*

	Región		Estados Unidos		Japón		Unión Europea		Asia		Otros		Mundo	
	Valor	%	Valor	%	Valor	%	Valor	%	Valor	%	Valor	%	Valor	%
<b>Bienes primarios</b>	<b>157,739</b>	<b>6.8</b>	<b>2,589,797</b>	<b>5.4</b>	<b>482</b>	<b>0.0</b>	<b>155,804</b>	<b>2.1</b>	<b>58,454</b>	<b>3.0</b>	<b>359,440</b>	<b>16.3</b>	<b>3,321,716</b>	<b>5.1</b>
Agrícolas	132,297	5.7	2,113,871	4.4	202	0.0	135,005	1.8	51,076	2.6	278,407	12.6	2,710,858	4.2
Mineros	16,000	0.7	143,928	0.3	280	0.0	20,788	0.3	7,378	0.4	57,817	2.6	246,191	0.4
Energéticos	9,442	0.4	331,998	0.7	...	...	11	0.0	...	...	23,216	1.1	364,667	0.6
<b>Bienes industrializados</b>	<b>2,157,277</b>	<b>93.0</b>	<b>45,617,240</b>	<b>94.5</b>	<b>3,054,439</b>	<b>99.9</b>	<b>7,165,256</b>	<b>97.7</b>	<b>1,917,667</b>	<b>97.0</b>	<b>1,686,294</b>	<b>76.4</b>	<b>61,598,173</b>	<b>94.5</b>
Tradicionales	532,312	22.9	12,539,242	26.0	186,169	6.1	1,338,477	18.3	1,029,136	52.0	328,313	14.9	15,953,649	24.5
Alimentos, bebidas y tabaco	150,505	6.5	2,170,352	4.5	3,452	0.1	454,882	6.2	153,005	7.7	123,769	5.6	3,055,965	4.7
Otros tradicionales	381,807	16.5	10,368,890	21.5	182,717	6.0	883,595	12.1	876,131	44.3	204,544	9.3	12,897,684	19.8
Con elevadas economías de escala	585,546	25.2	8,123,784	16.8	280,436	9.2	1,390,723	19.0	150,595	7.6	508,298	23.0	11,039,382	16.9
Duraderos	580,464	25.0	7,342,554	15.2	1,209,004	39.6	976,096	13.3	260,463	13.2	166,732	7.6	10,535,313	16.2
Difusores de progreso técnico	458,955	19.8	17,611,660	36.5	1,378,830	45.1	3,459,960	47.2	477,473	24.1	682,951	30.9	24,069,829	36.9
<b>Otros bienes</b>	<b>4,773</b>	<b>0.2</b>	<b>88,446</b>	<b>0.2</b>	<b>1,602</b>	<b>0.1</b>	<b>9,336</b>	<b>0.1</b>	<b>1,487</b>	<b>0.1</b>	<b>162,028</b>	<b>7.3</b>	<b>267,672</b>	<b>0.4</b>
<b>Total</b>	<b>2,319,789</b>	<b>100.0</b>	<b>48,295,483</b>	<b>100.0</b>	<b>3,056,523</b>	<b>100.0</b>	<b>7,330,396</b>	<b>100.0</b>	<b>1,977,608</b>	<b>100.0</b>	<b>2,207,762</b>	<b>100.0</b>	<b>65,187,561</b>	<b>100.0</b>

Fuente: CEPAL, sobre la base de cifras oficiales.

Cuadro 23B (continuación)  
**MÉXICO: COMPOSICIÓN DE LAS EXPORTACIONES DE BIENES SEGÚN DESTINO Y CATEGORÍAS, 1994**  
 (En miles de dólares y porcentajes)

	Región		Estados Unidos		Japón		Unión Europea		Asia		Otros		Mundo	
	Valor	%	Valor	%	Valor	%	Valor	%	Valor	%	Valor	%	Valor	%
<b>Bienes primarios</b>	<b>273,466</b>	<b>9.7</b>	<b>8,017,853</b>	<b>15.7</b>	<b>552,030</b>	<b>59.8</b>	<b>1,145,596</b>	<b>40.9</b>	<b>58,497</b>	<b>9.6</b>	<b>275,374</b>	<b>12.2</b>	<b>10,322,816</b>	<b>17.1</b>
Agrícolas	43,149	1.5	2,864,804	5.6	50,614	5.5	164,056	5.9	50,802	8.4	87,196	3.9	3,260,621	5.4
Mineros	20,221	0.7	171,162	0.3	55,448	6.0	88,824	3.2	7,694	1.3	19,562	0.9	362,911	0.6
Energéticos	210,097	7.5	4,981,888	9.7	445,968	48.3	892,716	31.9	...	...	168,616	7.5	6,699,285	11.1
<b>Bienes industrializados</b>	<b>2,538,750</b>	<b>90.1</b>	<b>43,003,019</b>	<b>84.1</b>	<b>370,436</b>	<b>40.1</b>	<b>1,646,073</b>	<b>58.8</b>	<b>549,237</b>	<b>90.3</b>	<b>1,976,874</b>	<b>87.7</b>	<b>50,084,389</b>	<b>82.7</b>
Tradicionales	350,364	12.4	8,938,015	17.5	63,088	6.8	299,494	10.7	59,830	9.8	200,079	8.9	9,910,870	16.4
Alimentos, bebidas y tabaco	75,312	2.7	872,559	1.7	36,956	4.0	118,820	4.2	18,786	3.1	54,541	2.4	1,176,974	1.9
Otros tradicionales	275,052	9.8	8,065,456	15.8	26,132	2.8	180,674	6.5	41,044	6.7	145,539	6.5	8,733,897	14.4
Con elevadas economías de escala	995,467	35.3	3,550,065	6.9	147,993	16.0	515,725	18.4	360,067	59.2	374,997	16.6	5,944,315	9.8
Duraderos	532,684	18.9	11,846,961	23.2	111,889	12.1	119,322	4.3	13,007	2.1	828,771	36.8	13,452,634	22.2
Difusores de progreso técnico	660,235	23.4	18,667,978	36.5	47,467	5.1	711,532	25.4	116,333	19.1	573,026	25.4	20,776,570	34.3
<b>Otros bienes</b>	<b>6,712</b>	<b>0.2</b>	<b>112,614</b>	<b>0.2</b>	<b>873</b>	<b>0.1</b>	<b>5,917</b>	<b>0.2</b>	<b>602</b>	<b>0.1</b>	<b>2,238</b>	<b>0.1</b>	<b>128,957</b>	<b>0.2</b>
<b>Total</b>	<b>2,818,928</b>	<b>100.0</b>	<b>51,133,487</b>	<b>100.0</b>	<b>923,339</b>	<b>100.0</b>	<b>2,797,586</b>	<b>100.0</b>	<b>608,336</b>	<b>100.0</b>	<b>2,254,486</b>	<b>100.0</b>	<b>60,536,161</b>	<b>100.0</b>

Fuente: CEPAL, sobre la base de cifras oficiales.

Cuadro 23C (continuación)  
**MÉXICO: COMPOSICIÓN DE LAS IMPORTACIONES DE BIENES SEGÚN ORIGEN Y CATEGORÍAS, 1994**  
 (En miles de dólares y porcentajes)

	Región		Estados Unidos		Japón		Unión Europea		Asia		Otros		Mundo	
	Valor	%	Valor	%	Valor	%	Valor	%	Valor	%	Valor	%	Valor	%
<b>Bienes primarios</b>	<b>304,195</b>	<b>10.8</b>	<b>3,029,792</b>	<b>5.5</b>	<b>3,486</b>	<b>0.1</b>	<b>70,659</b>	<b>0.8</b>	<b>143,692</b>	<b>3.3</b>	<b>500,652</b>	<b>14.5</b>	<b>4,052,476</b>	<b>5.1</b>
Agrícolas	277,071	9.8	2,599,332	4.8	2,331	0.0	61,928	0.7	108,000	2.5	370,087	10.7	3,418,749	4.3
Mineros	26,345	0.9	134,195	0.2	1,153	0.0	7,598	0.1	22,382	0.5	104,559	3.0	296,232	0.4
Energéticos	779	0.0	296,265	0.5	2	0.0	1,133	0.0	13,310	0.3	26,006	0.8	337,495	0.4
<b>Bienes industrializados</b>	<b>2,298,607</b>	<b>81.2</b>	<b>46,488,498</b>	<b>85.0</b>	<b>3,364,723</b>	<b>70.4</b>	<b>8,030,703</b>	<b>88.7</b>	<b>4,183,301</b>	<b>95.6</b>	<b>2,603,894</b>	<b>75.2</b>	<b>66,969,726</b>	<b>84.6</b>
Tradicionales	629,830	22.3	14,458,644	26.4	390,340	8.2	1,622,620	17.9	1,813,725	41.5	585,566	16.9	19,500,725	24.6
Alimentos, bebidas y tabaco	220,330	7.8	2,539,955	4.6	4,406	0.1	433,855	4.8	293,558	6.7	164,542	4.8	3,656,646	4.6
Otros tradicionales	409,500	14.5	11,918,689	21.8	385,934	8.1	1,188,765	13.1	1,520,167	34.8	421,024	12.2	15,844,079	20.0
Con elevadas economías de escala	1,049,407	37.1	8,764,943	16.0	353,858	7.4	1,719,641	19.0	283,484	6.5	795,225	23.0	12,966,558	16.4
Duraderos	204,799	7.2	3,981,902	7.3	425,780	8.9	478,990	5.3	536,478	12.3	199,468	5.8	5,827,417	7.4
Difusores de progreso técnico	414,571	14.7	19,283,009	35.3	2,194,745	45.9	4,209,452	46.5	1,549,614	35.4	1,023,635	29.6	28,675,026	36.2
<b>Otros bienes</b>	<b>226,439</b>	<b>8.0</b>	<b>5,182,745</b>	<b>9.5</b>	<b>1,410,085</b>	<b>29.5</b>	<b>951,539</b>	<b>10.5</b>	<b>46,994</b>	<b>1.1</b>	<b>358,583</b>	<b>10.4</b>	<b>8,176,385</b>	<b>10.3</b>
<b>Total</b>	<b>2,829,241</b>	<b>100.0</b>	<b>54,701,035</b>	<b>100.0</b>	<b>4,778,294</b>	<b>100.0</b>	<b>9,052,901</b>	<b>100.0</b>	<b>4,373,987</b>	<b>100.0</b>	<b>3,463,129</b>	<b>100.0</b>	<b>79,198,587</b>	<b>100.0</b>

Fuente: CEPAL, sobre la base de cifras oficiales.

Cuadro 23B (continuación)  
**MÉXICO: COMPOSICIÓN DE LAS EXPORTACIONES DE BIENES SEGÚN DESTINO Y CATEGORÍAS, 1995**  
*(En miles de dólares y porcentajes)*

	Región		Estados Unidos		Japón		Unión Europea		Asia		Otros		Mundo	
	Valor	%	Valor	%	Valor	%	Valor	%	Valor	%	Valor	%	Valor	%
<b>Bienes primarios</b>	<b>349,900</b>	<b>8.5</b>	<b>10,378,400</b>	<b>15.7</b>	<b>597,208</b>	<b>61.0</b>	<b>997,246</b>	<b>29.8</b>	<b>62,662</b>	<b>6.4</b>	<b>500,362</b>	<b>13.3</b>	<b>12,885,778</b>	<b>16.2</b>
Agrícolas	65,856	1.6	4,181,892	6.3	61,995	6.3	182,505	5.4	57,431	5.8	245,020	6.5	4,794,699	6.0
Mineros	34,606	0.8	237,753	0.4	76,883	7.9	106,873	3.2	5,231	0.5	60,053	1.6	521,399	0.7
Energéticos	249,438	6.1	5,958,755	9.0	458,330	46.8	707,868	21.1	...	...	195,289	5.2	7,569,680	9.5
<b>Bienes industrializados</b>	<b>3,743,139</b>	<b>91.3</b>	<b>55,721,079</b>	<b>84.2</b>	<b>380,706</b>	<b>38.9</b>	<b>2,347,162</b>	<b>70.0</b>	<b>921,658</b>	<b>93.6</b>	<b>3,188,363</b>	<b>84.8</b>	<b>66,302,107</b>	<b>83.5</b>
Tradicionales	667,408	16.3	10,935,719	16.5	79,194	8.1	405,338	12.1	146,227	14.8	299,385	8.0	12,533,271	15.8
Alimentos, bebidas y tabaco	125,458	3.1	1,199,697	1.8	29,784	3.0	141,700	4.2	30,790	3.1	91,954	2.4	1,619,383	2.0
Otros tradicionales	541,950	13.2	9,736,022	14.7	49,410	5.0	263,638	7.9	115,437	11.7	207,431	5.5	10,913,888	13.7
Con elevadas economías de escala	1,327,220	32.4	5,834,103	8.8	206,123	21.0	1,081,467	32.3	527,708	53.6	1,039,261	27.7	10,015,882	12.6
Duraderos	732,968	17.9	15,959,606	24.1	7,954	0.8	132,366	3.9	17,677	1.8	1,140,445	30.3	17,991,016	22.7
Difusores de progreso técnico	1,015,543	24.8	22,991,651	34.7	87,435	8.9	727,991	21.7	230,046	23.4	709,272	18.9	25,761,938	32.5
<b>Otros bienes</b>	<b>8,193</b>	<b>0.2</b>	<b>101,320</b>	<b>0.2</b>	<b>1,373</b>	<b>0.1</b>	<b>7,282</b>	<b>0.2</b>	<b>705</b>	<b>0.1</b>	<b>69,579</b>	<b>1.9</b>	<b>188,452</b>	<b>0.2</b>
<b>Total</b>	<b>4,101,232</b>	<b>100.0</b>	<b>66,200,799</b>	<b>100.0</b>	<b>979,287</b>	<b>100.0</b>	<b>3,351,690</b>	<b>100.0</b>	<b>985,025</b>	<b>100.0</b>	<b>3,758,304</b>	<b>100.0</b>	<b>79,376,337</b>	<b>100.0</b>

Fuente: CEPAL, sobre la base de cifras oficiales.

Cuadro 23C (continuación)  
**MÉXICO: COMPOSICIÓN DE LAS IMPORTACIONES DE BIENES SEGÚN ORIGEN Y CATEGORÍAS, 1995**  
*(En miles de dólares y porcentajes)*

	Región		Estados Unidos		Japón		Unión Europea		Asia		Otros		Mundo	
	Valor	%	Valor	%	Valor	%	Valor	%	Valor	%	Valor	%	Valor	%
<b>Bienes primarios</b>	<b>180,395</b>	<b>11.3</b>	<b>2,646,607</b>	<b>4.9</b>	<b>4,125</b>	<b>0.1</b>	<b>54,892</b>	<b>0.8</b>	<b>177,955</b>	<b>5.1</b>	<b>462,183</b>	<b>16.9</b>	<b>3,526,157</b>	<b>4.9</b>
Agrícolas	111,243	7.0	2,110,587	3.9	2,220	0.1	46,290	0.7	112,311	3.2	319,426	11.7	2,702,077	3.7
Mineros	65,974	4.1	160,029	0.3	1,904	0.0	8,515	0.1	35,661	1.0	111,335	4.1	383,418	0.5
Energéticos	3,178	0.2	375,991	0.7	1	0.0	87	0.0	29,983	0.9	31,422	1.1	440,662	0.6
<b>Bienes industrializados</b>	<b>1,363,071</b>	<b>85.7</b>	<b>47,857,813</b>	<b>88.8</b>	<b>3,258,365</b>	<b>82.5</b>	<b>6,210,823</b>	<b>92.3</b>	<b>3,180,620</b>	<b>91.7</b>	<b>1,981,628</b>	<b>72.3</b>	<b>63,852,320</b>	<b>88.2</b>
Tradicionales	319,304	20.1	13,720,451	25.4	311,202	7.9	1,104,609	16.4	942,656	27.2	381,744	13.9	16,779,966	23.2
Alimentos, bebidas y tabaco	142,257	8.9	1,584,339	2.9	2,891	0.1	287,703	4.3	146,454	4.2	93,435	3.4	2,257,079	3.1
Otros tradicionales	177,047	11.1	12,136,112	22.5	308,311	7.8	816,906	12.1	796,202	23.0	288,309	10.5	14,522,887	20.1
Con elevadas economías de escala	797,649	50.2	9,376,198	17.4	323,378	8.2	1,453,011	21.6	241,122	7.0	638,484	23.3	12,829,842	17.7
Duraderos	42,253	2.7	4,593,679	8.5	366,537	9.3	557,006	8.3	265,391	7.7	111,657	4.1	5,936,523	8.2
Difusores de progreso técnico	203,865	12.8	20,167,485	37.4	2,257,248	57.1	3,096,197	46.0	1,731,451	49.9	849,743	31.0	28,305,989	39.1
<b>Otros bienes</b>	<b>46,882</b>	<b>2.9</b>	<b>3,415,020</b>	<b>6.3</b>	<b>688,466</b>	<b>17.4</b>	<b>464,846</b>	<b>6.9</b>	<b>108,983</b>	<b>3.1</b>	<b>296,001</b>	<b>10.8</b>	<b>5,020,198</b>	<b>6.9</b>
<b>Total</b>	<b>1,590,348</b>	<b>100.0</b>	<b>53,919,440</b>	<b>100.0</b>	<b>3,950,956</b>	<b>100.0</b>	<b>6,730,561</b>	<b>100.0</b>	<b>3,467,558</b>	<b>100.0</b>	<b>2,739,812</b>	<b>100.0</b>	<b>72,398,675</b>	<b>100.0</b>

Fuente: CEPAL, sobre la base de cifras oficiales.

Cuadro 23B (continuación)  
**MÉXICO: COMPOSICIÓN DE LAS EXPORTACIONES DE BIENES SEGÚN DESTINO Y CATEGORÍAS, 1996**  
*(En miles de dólares y porcentajes)*

	Región		Estados Unidos		Japón		Unión Europea		Asia		Otros		Mundo	
	Valor	%	Valor	%	Valor	%	Valor	%	Valor	%	Valor	%	Valor	%
<b>Bienes primarios</b>	<b>430,489</b>	<b>7.9</b>	<b>12,346,397</b>	<b>15.5</b>	<b>774,850</b>	<b>62.4</b>	<b>1,121,463</b>	<b>32.5</b>	<b>104,990</b>	<b>7.1</b>	<b>846,671</b>	<b>19.9</b>	<b>15,624,860</b>	<b>16.4</b>
Agrícolas	82,746	1.5	3,571,680	4.5	101,145	8.1	310,832	9.0	86,104	5.8	171,801	4.0	4,324,308	4.5
Mineros	21,883	0.4	209,304	0.3	72,178	5.8	63,567	1.8	18,885	1.3	33,479	0.8	419,295	0.4
Energéticos	325,860	6.0	8,565,413	10.8	601,527	48.4	747,065	21.7	...	...	641,391	15.1	10,881,256	11.4
<b>Bienes industrializados</b>	<b>4,987,744</b>	<b>91.8</b>	<b>67,084,456</b>	<b>84.3</b>	<b>466,708</b>	<b>37.6</b>	<b>2,317,342</b>	<b>67.2</b>	<b>1,377,826</b>	<b>92.7</b>	<b>3,407,094</b>	<b>80.0</b>	<b>79,641,169</b>	<b>83.5</b>
Tradicionales	918,204	16.9	14,104,534	17.7	120,555	9.7	516,780	15.0	125,900	8.5	568,462	13.3	16,354,435	17.1
Alimentos, bebidas y tabaco	213,955	3.9	1,311,852	1.6	81,189	6.5	165,891	4.8	51,701	3.5	270,615	6.4	2,095,202	2.2
Otros tradicionales	704,249	13.0	12,792,682	16.1	39,366	3.2	350,889	10.2	74,200	5.0	297,847	7.0	14,259,233	14.9
Con elevadas economías de escala	1,660,488	30.6	5,212,019	6.6	182,432	14.7	800,592	23.2	763,158	51.4	632,019	14.8	9,250,708	9.7
Duraderos	1,167,543	21.5	20,109,759	25.3	100,151	8.1	143,414	4.2	17,206	1.2	1,306,951	30.7	22,845,024	23.9
Difusores de progreso técnico	1,241,509	22.9	27,658,144	34.8	63,570	5.1	856,556	24.8	471,561	31.7	899,662	21.1	31,191,002	32.7
<b>Otros bienes</b>	<b>12,383</b>	<b>0.2</b>	<b>102,823</b>	<b>0.1</b>	<b>885</b>	<b>0.1</b>	<b>9,290</b>	<b>0.3</b>	<b>2,726</b>	<b>0.2</b>	<b>7,419</b>	<b>0.2</b>	<b>135,525</b>	<b>0.1</b>
<b>Total</b>	<b>5,430,616</b>	<b>100.0</b>	<b>79,533,675</b>	<b>100.0</b>	<b>1,242,443</b>	<b>100.0</b>	<b>3,448,095</b>	<b>100.0</b>	<b>1,485,541</b>	<b>100.0</b>	<b>4,261,184</b>	<b>100.0</b>	<b>95,401,554</b>	<b>100.0</b>

Fuente: CEPAL, sobre la base de cifras oficiales.

Cuadro 23C (continuación)  
**MÉXICO: COMPOSICIÓN DE LAS IMPORTACIONES DE BIENES SEGÚN ORIGEN Y CATEGORÍAS, 1996**  
*(En miles de dólares y porcentajes)*

	Región		Estados Unidos		Japón		Unión Europea		Asia		Otros		Mundo	
	Valor	%	Valor	%	Valor	%	Valor	%	Valor	%	Valor	%	Valor	%
<b>Bienes primarios</b>	<b>316,560</b>	<b>13.9</b>	<b>4,415,064</b>	<b>6.5</b>	<b>5,090</b>	<b>0.1</b>	<b>79,878</b>	<b>1.0</b>	<b>181,910</b>	<b>3.9</b>	<b>692,174</b>	<b>21.3</b>	<b>5,690,677</b>	<b>6.4</b>
Agrícolas	224,826	9.9	3,824,415	5.7	2,768	0.1	72,212	0.9	127,290	2.7	466,825	14.4	4,718,335	5.3
Mineros	87,357	3.8	179,868	0.3	2,315	0.1	7,470	0.1	31,987	0.7	129,438	4.0	438,436	0.5
Energéticos	4,377	0.2	410,781	0.6	7	0.0	196	0.0	22,633	0.5	95,912	3.0	533,905	0.6
<b>Bienes industrializados</b>	<b>1,936,325</b>	<b>85.3</b>	<b>62,053,510</b>	<b>91.9</b>	<b>3,286,842</b>	<b>85.7</b>	<b>7,455,179</b>	<b>96.3</b>	<b>4,078,788</b>	<b>87.8</b>	<b>2,500,809</b>	<b>77.1</b>	<b>81,311,452</b>	<b>91.1</b>
Tradicionales	450,364	19.8	16,721,744	24.8	290,742	7.6	1,294,087	16.7	1,068,610	23.0	460,375	14.2	20,285,923	22.7
Alimentos, bebidas y tabaco	214,075	9.4	1,806,763	2.7	3,115	0.1	416,634	5.4	200,457	4.3	139,388	4.3	2,780,431	3.1
Otros tradicionales	236,290	10.4	14,914,981	22.1	287,627	7.5	877,454	11.3	868,154	18.7	320,987	9.9	17,505,492	19.6
Con elevadas economías de escala	919,568	40.5	11,463,249	17.0	391,805	10.2	1,723,606	22.3	439,962	9.5	754,261	23.3	15,692,450	17.6
Duraderos	123,806	5.5	7,415,145	11.0	456,503	11.9	648,668	8.4	296,153	6.4	232,077	7.2	9,172,353	10.3
Difusores de progreso técnico	442,586	19.5	26,453,372	39.2	2,147,791	56.0	3,788,818	48.9	2,274,062	48.9	1,054,096	32.5	36,160,725	40.5
<b>Otros bienes</b>	<b>18,088</b>	<b>0.8</b>	<b>1,072,896</b>	<b>1.6</b>	<b>544,789</b>	<b>14.2</b>	<b>206,168</b>	<b>2.7</b>	<b>387,428</b>	<b>8.3</b>	<b>49,183</b>	<b>1.5</b>	<b>2,278,551</b>	<b>2.6</b>
<b>Total</b>	<b>2,270,973</b>	<b>100.0</b>	<b>67,541,470</b>	<b>100.0</b>	<b>3,836,720</b>	<b>100.0</b>	<b>7,741,224</b>	<b>100.0</b>	<b>4,648,126</b>	<b>100.0</b>	<b>3,242,166</b>	<b>100.0</b>	<b>89,280,679</b>	<b>100.0</b>

Fuente: CEPAL, sobre la base de cifras oficiales.

Cuadro 23B (continuación)  
**MÉXICO: COMPOSICIÓN DE LAS EXPORTACIONES DE BIENES SEGÚN DESTINO Y CATEGORÍAS, 1997**  
*(En miles de dólares y porcentajes)*

	Región		Estados Unidos		Japón		Unión Europea		Asia		Otros		Mundo	
	Valor	%	Valor	%	Valor	%	Valor	%	Valor	%	Valor	%	Valor	%
<b>Bienes primarios</b>	<b>486,596</b>	<b>7.6</b>	<b>12,238,221</b>	<b>13.2</b>	<b>569,721</b>	<b>56.2</b>	<b>1,372,940</b>	<b>35.4</b>	<b>62,613</b>	<b>4.2</b>	<b>798,383</b>	<b>19.0</b>	<b>15,528,474</b>	<b>14.1</b>
Agrícolas	104,733	1.6	3,834,206	4.1	111,573	11.0	443,590	11.4	56,276	3.8	130,711	3.1	4,681,089	4.3
Mineros	37,907	0.6	231,270	0.2	37,968	3.7	92,910	2.4	6,337	0.4	43,984	1.0	450,376	0.4
Energéticos	343,956	5.3	8,172,745	8.8	420,180	41.4	836,439	21.5	...	...	623,688	14.9	10,397,008	9.5
<b>Bienes industrializados</b>	<b>5,938,558</b>	<b>92.3</b>	<b>80,582,646</b>	<b>86.8</b>	<b>436,923</b>	<b>43.1</b>	<b>2,499,840</b>	<b>64.4</b>	<b>1,421,583</b>	<b>95.7</b>	<b>3,390,677</b>	<b>80.9</b>	<b>94,270,226</b>	<b>85.8</b>
Tradicionales	1,172,409	18.2	18,474,739	19.9	132,217	13.0	562,168	14.5	142,940	9.6	627,955	15.0	21,112,427	19.2
Alimentos, bebidas y tabaco	264,647	4.1	1,539,169	1.7	100,873	9.9	163,139	4.2	61,880	4.2	256,096	6.1	2,385,803	2.2
Otros tradicionales	907,762	14.1	16,935,570	18.2	31,344	3.1	399,029	10.3	81,061	5.5	371,859	8.9	18,726,624	17.0
Con elevadas economías de escala	1,905,310	29.6	5,950,088	6.4	191,623	18.9	856,926	22.1	581,682	39.2	691,869	16.5	10,177,497	9.3
Duraderos	1,342,048	20.8	22,351,906	24.1	33,295	3.3	133,660	3.4	25,598	1.7	1,131,405	27.0	25,017,911	22.8
Difusores de progreso técnico	1,518,792	23.6	33,805,914	36.4	79,788	7.9	947,086	24.4	671,363	45.2	939,449	22.4	37,962,391	34.5
<b>Otros bienes</b>	<b>11,940</b>	<b>0.2</b>	<b>56,724</b>	<b>0.1</b>	<b>7,828</b>	<b>0.8</b>	<b>10,774</b>	<b>0.3</b>	<b>787</b>	<b>0.1</b>	<b>3,038</b>	<b>0.1</b>	<b>91,091</b>	<b>0.1</b>
<b>Total</b>	<b>6,437,094</b>	<b>100.0</b>	<b>92,877,591</b>	<b>100.0</b>	<b>1,014,471</b>	<b>100.0</b>	<b>3,883,554</b>	<b>100.0</b>	<b>1,484,983</b>	<b>100.0</b>	<b>4,192,099</b>	<b>100.0</b>	<b>109,889,791</b>	<b>100.0</b>

Fuente: CEPAL, sobre la base de cifras oficiales.

Cuadro 23C (continuación)  
**MÉXICO: COMPOSICIÓN DE LAS IMPORTACIONES DE BIENES SEGÚN ORIGEN Y CATEGORÍAS, 1997**  
*(En miles de dólares y porcentajes)*

	Región		Estados Unidos		Japón		Unión Europea		Asia		Otros		Mundo	
	Valor	%	Valor	%	Valor	%	Valor	%	Valor	%	Valor	%	Valor	%
<b>Bienes primarios</b>	<b>489,410</b>	<b>17.9</b>	<b>4,320,703</b>	<b>5.2</b>	<b>10,804</b>	<b>0.2</b>	<b>129,819</b>	<b>1.2</b>	<b>243,759</b>	<b>3.6</b>	<b>737,129</b>	<b>16.9</b>	<b>5,931,623</b>	<b>5.3</b>
Agrícolas	253,994	9.3	3,492,686	4.2	3,227	0.1	117,551	1.1	160,731	2.4	429,417	9.9	4,457,606	4.0
Mineros	197,881	7.2	241,310	0.3	3,442	0.1	9,061	0.1	44,085	0.6	162,928	3.7	658,707	0.6
Energéticos	37,535	1.4	586,707	0.7	4,135	0.1	3,207	0.0	38,942	0.6	144,784	3.3	815,310	0.7
<b>Bienes industrializados</b>	<b>2,209,139</b>	<b>80.9</b>	<b>76,747,742</b>	<b>92.4</b>	<b>3,878,226</b>	<b>86.8</b>	<b>9,996,821</b>	<b>95.9</b>	<b>5,642,754</b>	<b>83.2</b>	<b>3,492,226</b>	<b>80.2</b>	<b>101,966,908</b>	<b>91.2</b>
Tradicionales	533,216	19.5	20,729,954	25.0	330,795	7.4	1,784,313	17.1	1,467,509	21.6	603,878	13.9	25,449,665	22.8
Alimentos, bebidas y tabaco	211,597	7.7	2,196,078	2.6	3,610	0.1	463,010	4.4	237,347	3.5	114,833	2.6	3,226,475	2.9
Otros tradicionales	321,619	11.8	18,533,876	22.3	327,184	7.3	1,321,303	12.7	1,230,162	18.1	489,045	11.2	22,223,190	19.9
Con elevadas economías de escala	1,180,292	43.2	14,634,172	17.6	511,418	11.5	2,172,258	20.8	561,935	8.3	1,120,536	25.7	20,180,611	18.0
Duraderos	149,476	5.5	9,207,366	11.1	665,431	14.9	819,171	7.9	490,855	7.2	416,956	9.6	11,749,255	10.5
Difusores de progreso técnico	346,155	12.7	32,176,249	38.7	2,370,583	53.1	5,221,079	50.1	3,122,455	46.0	1,350,856	31.0	44,587,377	39.9
<b>Otros bienes</b>	<b>31,801</b>	<b>1.2</b>	<b>2,011,987</b>	<b>2.4</b>	<b>577,471</b>	<b>12.9</b>	<b>300,899</b>	<b>2.9</b>	<b>898,568</b>	<b>13.2</b>	<b>127,698</b>	<b>2.9</b>	<b>3,948,425</b>	<b>3.5</b>
<b>Total</b>	<b>2,730,350</b>	<b>100.0</b>	<b>83,080,431</b>	<b>100.0</b>	<b>4,466,501</b>	<b>100.0</b>	<b>10,427,539</b>	<b>100.0</b>	<b>6,785,080</b>	<b>100.0</b>	<b>4,357,053</b>	<b>100.0</b>	<b>111,846,955</b>	<b>100.0</b>

Fuente: CEPAL, sobre la base de cifras oficiales.

Cuadro 23B (continuación)  
**MÉXICO: COMPOSICIÓN DE LAS EXPORTACIONES DE BIENES SEGÚN DESTINO Y CATEGORÍAS, 1998**  
 (En miles de dólares y porcentajes)

	Región		Estados Unidos		Japón		Unión Europea		Asia		Otros		Mundo	
	Valor	%	Valor	%	Valor	%	Valor	%	Valor	%	Valor	%	Valor	%
<b>Bienes primarios</b>	<b>354,775</b>	<b>6.1</b>	<b>9,437,640</b>	<b>9.3</b>	<b>270,496</b>	<b>48.6</b>	<b>994,482</b>	<b>25.7</b>	<b>56,730</b>	<b>3.9</b>	<b>591,756</b>	<b>16.1</b>	<b>11,705,878</b>	<b>10.0</b>
Agrícolas	109,364	1.9	4,141,088	4.1	89,451	16.1	310,535	8.0	48,205	3.3	131,665	3.6	4,830,307	4.1
Mineros	28,460	0.5	231,481	0.2	49,769	8.9	71,074	1.8	8,525	0.6	37,594	1.0	426,904	0.4
Energéticos	216,951	3.7	5,065,071	5.0	131,276	23.6	612,873	15.8	...	...	422,496	11.5	6,448,667	5.5
<b>Bienes industrializados</b>	<b>5,448,663</b>	<b>93.7</b>	<b>92,307,569</b>	<b>90.7</b>	<b>284,270</b>	<b>51.1</b>	<b>2,863,529</b>	<b>74.0</b>	<b>1,405,927</b>	<b>96.1</b>	<b>3,073,672</b>	<b>83.8</b>	<b>105,383,629</b>	<b>89.9</b>
Tradicionales	1,295,193	22.3	20,646,151	20.3	96,442	17.3	541,187	14.0	136,367	9.3	743,658	20.3	23,458,998	20.0
Alimentos, bebidas y tabaco	309,956	5.3	1,775,570	1.7	67,258	12.1	202,906	5.2	63,398	4.3	274,622	7.5	2,693,709	2.3
Otros tradicionales	985,238	16.9	18,870,581	18.5	29,183	5.2	338,281	8.7	72,969	5.0	469,036	12.8	20,765,288	17.7
Con elevadas economías de escala	1,730,047	29.7	6,242,164	6.1	108,399	19.5	706,539	18.3	372,309	25.4	578,336	15.8	9,737,793	8.3
Duraderos	912,296	15.7	25,830,374	25.4	20,876	3.8	529,087	13.7	37,833	2.6	788,264	21.5	28,118,730	24.0
Difusores de progreso técnico	1,511,126	26.0	39,588,880	38.9	58,554	10.5	1,086,716	28.1	859,419	58.7	963,414	26.3	44,068,108	37.6
<b>Otros bienes</b>	<b>12,481</b>	<b>0.2</b>	<b>63,943</b>	<b>0.1</b>	<b>1,397</b>	<b>0.3</b>	<b>10,389</b>	<b>0.3</b>	<b>1,066</b>	<b>0.1</b>	<b>3,919</b>	<b>0.1</b>	<b>93,194</b>	<b>0.1</b>
<b>Total</b>	<b>5,815,918</b>	<b>100.0</b>	<b>101,809,151</b>	<b>100.0</b>	<b>556,163</b>	<b>100.0</b>	<b>3,868,400</b>	<b>100.0</b>	<b>1,463,722</b>	<b>100.0</b>	<b>3,669,347</b>	<b>100.0</b>	<b>117,182,700</b>	<b>100.0</b>

Fuente: CEPAL, sobre la base de cifras oficiales.

Cuadro 23C (continuación)  
**MÉXICO: COMPOSICIÓN DE LAS IMPORTACIONES DE BIENES SEGÚN ORIGEN Y CATEGORÍAS, 1998**  
 (En miles de dólares y porcentajes)

	Región		Estados Unidos		Japón		Unión Europea		Asia		Otros		Mundo	
	Valor	%	Valor	%	Valor	%	Valor	%	Valor	%	Valor	%	Valor	%
<b>Bienes primarios</b>	<b>485,970</b>	<b>16.9</b>	<b>4,524,545</b>	<b>4.9</b>	<b>2,834</b>	<b>0.1</b>	<b>96,258</b>	<b>0.8</b>	<b>263,283</b>	<b>3.3</b>	<b>787,939</b>	<b>16.3</b>	<b>6,160,829</b>	<b>4.9</b>
Agrícolas	303,815	10.6	3,834,253	4.1	2,346	0.1	87,879	0.8	155,788	2.0	518,220	10.7	4,902,301	3.9
Mineros	163,904	5.7	191,119	0.2	469	0.0	8,344	0.1	36,136	0.5	145,162	3.0	545,134	0.4
Energéticos	18,251	0.6	499,174	0.5	19	0.0	35	0.0	71,359	0.9	124,557	2.6	713,394	0.6
<b>Bienes industrializados</b>	<b>2,345,810</b>	<b>81.7</b>	<b>86,873,125</b>	<b>93.4</b>	<b>4,014,087</b>	<b>88.2</b>	<b>11,236,641</b>	<b>95.9</b>	<b>6,351,737</b>	<b>79.6</b>	<b>3,945,960</b>	<b>81.6</b>	<b>114,767,360</b>	<b>91.9</b>
Tradicionales	552,706	19.3	23,301,410	25.1	295,387	6.5	1,845,562	15.8	1,642,935	20.6	662,499	13.7	28,300,499	22.7
Alimentos, bebidas y tabaco	197,215	6.9	2,542,989	2.7	2,892	0.1	322,557	2.8	223,076	2.8	154,603	3.2	3,443,332	2.8
Otros tradicionales	355,491	12.4	20,758,421	22.3	292,496	6.4	1,523,005	13.0	1,419,859	17.8	507,896	10.5	24,857,168	19.9
Con elevadas economías de escala	1,126,376	39.2	15,304,958	16.5	658,852	14.5	2,318,164	19.8	661,531	8.3	1,428,968	29.6	21,498,849	17.2
Duraderos	254,366	8.9	9,930,143	10.7	661,628	14.5	1,129,560	9.6	580,644	7.3	433,833	9.0	12,990,173	10.4
Difusores de progreso técnico	412,362	14.4	38,336,615	41.2	2,398,219	52.7	5,943,355	50.7	3,466,627	43.5	1,420,660	29.4	51,977,839	41.6
<b>Otros bienes</b>	<b>39,255</b>	<b>1.4</b>	<b>1,579,242</b>	<b>1.7</b>	<b>536,463</b>	<b>11.8</b>	<b>381,283</b>	<b>3.3</b>	<b>1,362,064</b>	<b>17.1</b>	<b>100,068</b>	<b>2.1</b>	<b>3,998,373</b>	<b>3.2</b>
<b>Total</b>	<b>2,871,035</b>	<b>100.0</b>	<b>92,976,912</b>	<b>100.0</b>	<b>4,553,384</b>	<b>100.0</b>	<b>11,714,181</b>	<b>100.0</b>	<b>7,977,083</b>	<b>100.0</b>	<b>4,833,967</b>	<b>100.0</b>	<b>124,926,562</b>	<b>100.0</b>

Fuente: CEPAL, sobre la base de cifras oficiales.

Cuadro 23B (continuación)  
**MÉXICO: COMPOSICIÓN DE LAS EXPORTACIONES DE BIENES SEGÚN DESTINO Y CATEGORÍAS, 1999**  
*(En miles de dólares y porcentajes)*

	Región		Estados Unidos		Japón		Unión Europea		Asia		Otros		Mundo	
	Valor	%	Valor	%	Valor	%	Valor	%	Valor	%	Valor	%	Valor	%
<b>Bienes primarios</b>	<b>367,587</b>	<b>8.7</b>	<b>11,366,394</b>	<b>9.4</b>	<b>354,898</b>	<b>45.8</b>	<b>1,039,810</b>	<b>21.1</b>	<b>64,728</b>	<b>5.0</b>	<b>944,658</b>	<b>20.7</b>	<b>14,138,076</b>	<b>10.4</b>
Agrícolas	83,634	2.0	4,176,713	3.5	30,399	3.9	211,672	4.3	54,942	4.2	191,932	4.2	4,749,292	3.5
Mineros	36,407	0.9	179,422	0.1	71,738	9.3	33,325	0.7	9,786	0.8	77,791	1.7	408,468	0.3
Energéticos	247,546	5.9	7,010,260	5.8	252,762	32.6	794,813	16.2	...	...	674,935	14.8	8,980,315	6.6
<b>Bienes industrializados</b>	<b>3,836,891</b>	<b>90.9</b>	<b>108,966,297</b>	<b>90.5</b>	<b>418,841</b>	<b>54.0</b>	<b>3,865,455</b>	<b>78.6</b>	<b>1,230,039</b>	<b>94.9</b>	<b>3,368,205</b>	<b>73.8</b>	<b>121,685,728</b>	<b>89.4</b>
Tradicionales	1,178,942	27.9	23,720,749	19.7	83,594	10.8	597,254	12.1	162,656	12.6	577,481	12.7	26,320,677	19.3
Alimentos, bebidas y tabaco	283,232	6.7	2,106,030	1.7	67,617	8.7	207,688	4.2	34,156	2.6	111,304	2.4	2,810,027	2.1
Otros tradicionales	895,710	21.2	21,614,719	18.0	15,977	2.1	389,566	7.9	128,500	9.9	466,177	10.2	23,510,650	17.3
Con elevadas economías de escala	1,133,340	26.9	6,906,125	5.7	130,573	16.8	512,358	10.4	176,508	13.6	586,072	12.8	9,444,976	6.9
Duraderos	392,271	9.3	29,878,410	24.8	102,778	13.3	1,495,864	30.4	65,645	5.1	972,708	21.3	32,907,677	24.2
Difusores de progreso técnico	1,132,337	26.8	48,461,013	40.3	101,896	13.1	1,259,979	25.6	825,230	63.7	1,231,943	27.0	53,012,398	38.9
<b>Otros bienes</b>	<b>14,895</b>	<b>0.4</b>	<b>40,213</b>	<b>0.0</b>	<b>1,523</b>	<b>0.2</b>	<b>11,626</b>	<b>0.2</b>	<b>1,087</b>	<b>0.1</b>	<b>251,521</b>	<b>5.5</b>	<b>320,865</b>	<b>0.2</b>
<b>Total</b>	<b>4,219,373</b>	<b>100.0</b>	<b>120,372,904</b>	<b>100.0</b>	<b>775,263</b>	<b>100.0</b>	<b>4,916,890</b>	<b>100.0</b>	<b>1,295,855</b>	<b>100.0</b>	<b>4,564,384</b>	<b>100.0</b>	<b>136,144,669</b>	<b>100.0</b>

Fuente: CEPAL, sobre la base de cifras oficiales.

Cuadro 23C (continuación)  
**MÉXICO: COMPOSICIÓN DE LAS IMPORTACIONES DE BIENES SEGÚN ORIGEN Y CATEGORÍAS, 1999**  
*(En miles de dólares y porcentajes)*

	Región		Estados Unidos		Japón		Unión Europea		Asia		Otros		Mundo	
	Valor	%	Valor	%	Valor	%	Valor	%	Valor	%	Valor	%	Valor	%
<b>Bienes primarios</b>	<b>466,549</b>	<b>14.3</b>	<b>4,376,893</b>	<b>4.2</b>	<b>2,988</b>	<b>0.1</b>	<b>104,585</b>	<b>0.8</b>	<b>241,042</b>	<b>2.5</b>	<b>787,466</b>	<b>12.7</b>	<b>5,979,523</b>	<b>4.2</b>
Agrícolas	256,690	7.9	3,600,031	3.4	2,466	0.0	86,249	0.7	168,186	1.8	477,601	7.7	4,591,223	3.2
Mineros	166,989	5.1	192,930	0.2	522	0.0	14,313	0.1	32,358	0.3	112,918	1.8	520,029	0.4
Energéticos	42,871	1.3	583,933	0.6	1	0.0	4,023	0.0	40,498	0.4	196,947	3.2	868,271	0.6
<b>Bienes industrializados</b>	<b>2,668,060</b>	<b>81.9</b>	<b>99,275,610</b>	<b>94.5</b>	<b>4,746,440</b>	<b>93.4</b>	<b>12,007,558</b>	<b>96.7</b>	<b>7,949,905</b>	<b>83.2</b>	<b>5,191,257</b>	<b>83.5</b>	<b>131,838,830</b>	<b>93.1</b>
Tradicionales	664,030	20.4	26,887,969	25.6	382,369	7.5	1,867,847	15.0	1,903,396	19.9	978,396	15.7	32,684,006	23.1
Alimentos, bebidas y tabaco	287,034	8.8	2,679,090	2.6	2,820	0.1	333,904	2.7	217,204	2.3	228,553	3.7	3,748,605	2.6
Otros tradicionales	376,996	11.6	24,208,879	23.1	379,549	7.5	1,533,942	12.3	1,686,191	17.6	749,843	12.1	28,935,401	20.4
Con elevadas economías de escala	1,134,372	34.8	16,632,448	15.8	647,592	12.7	2,240,697	18.0	757,179	7.9	1,480,605	23.8	22,892,892	16.2
Duraderos	421,215	12.9	11,244,455	10.7	711,399	14.0	1,333,060	10.7	639,959	6.7	673,610	10.8	15,023,697	10.6
Difusores de progreso técnico	448,443	13.8	44,510,739	42.4	3,005,080	59.1	6,565,955	52.9	4,649,372	48.6	2,058,646	33.1	61,238,235	43.3
<b>Otros bienes</b>	<b>123,845</b>	<b>3.8</b>	<b>1,364,791</b>	<b>1.3</b>	<b>331,618</b>	<b>6.5</b>	<b>311,555</b>	<b>2.5</b>	<b>1,368,217</b>	<b>14.3</b>	<b>238,880</b>	<b>3.8</b>	<b>3,738,907</b>	<b>2.6</b>
<b>Total</b>	<b>3,258,454</b>	<b>100.0</b>	<b>105,017,294</b>	<b>100.0</b>	<b>5,081,047</b>	<b>100.0</b>	<b>12,423,698</b>	<b>100.0</b>	<b>9,559,164</b>	<b>100.0</b>	<b>6,217,603</b>	<b>100.0</b>	<b>141,557,259</b>	<b>100.0</b>

Fuente: CEPAL, sobre la base de cifras oficiales.

Cuadro 23B (conclusión)  
**MÉXICO: COMPOSICIÓN DE LAS EXPORTACIONES DE BIENES SEGÚN DESTINO Y CATEGORÍAS, 2000**  
 (En miles de dólares y porcentajes)

	Región		Estados Unidos		Japón		Unión Europea		Asia		Otros		Mundo	
	Valor	%	Valor	%	Valor	%	Valor	%	Valor	%	Valor	%	Valor	%
<b>Bienes primarios</b>	<b>656,278</b>	<b>12.7</b>	<b>16,148,976</b>	<b>11.0</b>	<b>437,684</b>	<b>46.7</b>	<b>1,794,521</b>	<b>34.1</b>	<b>61,669</b>	<b>5.1</b>	<b>1,535,023</b>	<b>24.0</b>	<b>20,634,151</b>	<b>12.4</b>
Agrícolas	79,086	1.5	4,521,292	3.1	47,114	5.0	243,502	4.6	46,221	3.8	243,379	3.8	5,180,593	3.1
Mineros	68,481	1.3	219,923	0.1	72,671	7.7	33,149	0.6	15,449	1.3	82,679	1.3	492,352	0.3
Energéticos	508,711	9.8	11,407,761	7.8	317,899	33.9	1,517,870	28.8	...	...	1,208,965	18.9	14,961,207	9.0
<b>Bienes industrializados</b>	<b>4,489,497</b>	<b>86.9</b>	<b>130,923,657</b>	<b>89.0</b>	<b>498,367</b>	<b>53.1</b>	<b>3,442,563</b>	<b>65.4</b>	<b>1,149,522</b>	<b>94.8</b>	<b>4,843,564</b>	<b>75.9</b>	<b>145,347,170</b>	<b>87.5</b>
Tradicional	1,282,924	24.8	27,578,920	18.7	79,036	8.4	570,276	10.8	218,110	18.0	665,804	10.4	30,395,069	18.3
Alimentos, bebidas y tabaco	295,463	5.7	2,527,214	1.7	63,464	6.8	186,059	3.5	40,884	3.4	174,382	2.7	3,287,466	2.0
Otros tradicionales	987,461	19.1	25,051,706	17.0	15,572	1.7	384,217	7.3	177,225	14.6	491,422	7.7	27,107,603	16.3
Con elevadas economías de escala	1,451,533	28.1	7,751,024	5.3	172,365	18.4	691,933	13.2	199,069	16.4	675,222	10.6	10,941,145	6.6
Duraderos	432,309	8.4	34,974,257	23.8	60,184	6.4	723,268	13.7	61,569	5.1	2,054,115	32.2	38,305,702	23.1
Difusores de progreso técnico	1,322,731	25.6	60,619,457	41.2	186,782	19.9	1,457,086	27.7	670,775	55.3	1,448,423	22.7	65,705,254	39.6
<b>Otros bienes</b>	<b>22,767</b>	<b>0.4</b>	<b>75,734</b>	<b>0.1</b>	<b>2,127</b>	<b>0.2</b>	<b>24,289</b>	<b>0.5</b>	<b>787</b>	<b>0.1</b>	<b>4,313</b>	<b>0.1</b>	<b>130,017</b>	<b>0.1</b>
<b>Total</b>	<b>5,168,542</b>	<b>100.0</b>	<b>147,148,367</b>	<b>100.0</b>	<b>938,178</b>	<b>100.0</b>	<b>5,261,373</b>	<b>100.0</b>	<b>1,211,978</b>	<b>100.0</b>	<b>6,382,899</b>	<b>100.0</b>	<b>166,111,338</b>	<b>100.0</b>

Fuente: CEPAL, sobre la base de cifras oficiales.

Cuadro 23C (conclusión)  
**MÉXICO: COMPOSICIÓN DE LAS IMPORTACIONES DE BIENES SEGÚN ORIGEN Y CATEGORÍAS, 2000**  
 (En miles de dólares y porcentajes)

	Región		Estados Unidos		Japón		Unión Europea		Asia		Otros		Mundo	
	Valor	%	Valor	%	Valor	%	Valor	%	Valor	%	Valor	%	Valor	%
<b>Bienes primarios</b>	<b>649,217</b>	<b>13.1</b>	<b>5,671,266</b>	<b>4.1</b>	<b>2,500</b>	<b>0.0</b>	<b>129,497</b>	<b>0.8</b>	<b>344,808</b>	<b>2.5</b>	<b>1,074,965</b>	<b>12.4</b>	<b>7,872,252</b>	<b>4.1</b>
Agrícolas	365,330	7.4	4,084,236	2.9	2,069	0.0	78,110	0.5	194,929	1.4	540,207	6.2	5,264,881	2.8
Mineros	181,492	3.7	358,298	0.3	431	0.0	41,152	0.3	41,068	0.3	136,882	1.6	759,322	0.4
Energéticos	102,395	2.1	1,228,733	0.9	0	0.0	10,236	0.1	108,810	0.8	397,876	4.6	1,848,049	1.0
<b>Bienes industrializados</b>	<b>4,171,352</b>	<b>84.3</b>	<b>131,781,621</b>	<b>94.7</b>	<b>7,172,123</b>	<b>95.1</b>	<b>15,476,911</b>	<b>97.2</b>	<b>11,905,368</b>	<b>84.7</b>	<b>7,408,953</b>	<b>85.3</b>	<b>177,916,328</b>	<b>93.5</b>
Tradicional	979,314	19.8	34,803,744	25.0	756,020	10.0	2,779,278	17.5	3,059,049	21.8	1,333,104	15.3	43,710,509	23.0
Alimentos, bebidas y tabaco	352,667	7.1	3,326,578	2.4	3,799	0.1	485,834	3.1	270,357	1.9	377,778	4.3	4,817,013	2.5
Otros tradicionales	626,647	12.7	31,477,166	22.6	752,221	10.0	2,293,445	14.4	2,788,693	19.8	955,326	11.0	38,893,497	20.4
Con elevadas economías de escala	1,613,713	32.6	22,113,863	15.9	958,261	12.7	2,697,336	16.9	1,167,558	8.3	2,231,944	25.7	30,782,673	16.2
Duraderos	918,629	18.6	16,554,111	11.9	1,328,818	17.6	1,945,089	12.2	1,115,691	7.9	1,102,325	12.7	22,964,663	12.1
Difusores de progreso técnico	659,697	13.3	58,309,903	41.9	4,129,024	54.8	8,055,208	50.6	6,563,071	46.7	2,741,581	31.6	80,458,483	42.3
<b>Otros bienes</b>	<b>126,309</b>	<b>2.6</b>	<b>1,671,484</b>	<b>1.2</b>	<b>365,220</b>	<b>4.8</b>	<b>311,355</b>	<b>2.0</b>	<b>1,801,495</b>	<b>12.8</b>	<b>202,946</b>	<b>2.3</b>	<b>4,478,809</b>	<b>2.4</b>
<b>Total</b>	<b>4,946,878</b>	<b>100.0</b>	<b>139,124,370</b>	<b>100.0</b>	<b>7,539,842</b>	<b>100.0</b>	<b>15,917,763</b>	<b>100.0</b>	<b>14,051,671</b>	<b>100.0</b>	<b>8,686,865</b>	<b>100.0</b>	<b>190,267,389</b>	<b>100.0</b>

Fuente: CEPAL, sobre la base de cifras oficiales.



Cuadro 24A  
**NICARAGUA: COMPOSICION DEL COMERCIO DE BIENES SEGUN CATEGORIAS, 1965-1984**  
*(En miles de dólares y porcentajes)*

	1965		1970		1975		1980		1981		1982		1983		1984	
	Valor	%	Valor	%	Valor	%	Valor	%	Valor	%	Valor	%	Valor	%	Valor	%
<b>Exportaciones</b>																
<b>Bienes primarios</b>	<b>107 894</b>	<b>77.9</b>	<b>90 866</b>	<b>52.0</b>	<b>192 936</b>	<b>51.9</b>	<b>243 858</b>	<b>58.9</b>	<b>319 967</b>	<b>67.2</b>	<b>258 957</b>	<b>66.3</b>	<b>308 350</b>	<b>71.9</b>	<b>295 156</b>	<b>76.3</b>
Agrícolas	107 703	77.8	85 565	49.0	187 229	50.4	243 595	58.9	319 374	67.1	258 744	66.2	308 296	71.9	295 137	76.3
Mineros	181	0.1	5 149	2.9	5 608	1.5	245	0.1	590	0.1	204	0.1	54	0.0	19	0.0
Energéticos	10	0.0	152	0.1	99	0.0	18	0.0	4	0.0	9	0.0	...	...	...	...
<b>Bienes industrializados</b>	<b>29 103</b>	<b>21.0</b>	<b>83 805</b>	<b>47.9</b>	<b>177 820</b>	<b>47.9</b>	<b>169 396</b>	<b>40.9</b>	<b>155 145</b>	<b>32.6</b>	<b>130 867</b>	<b>33.5</b>	<b>119 180</b>	<b>27.8</b>	<b>90 407</b>	<b>23.4</b>
Tradicionales	20 934	15.1	67 806	38.8	132 106	35.6	118 890	28.7	112 890	23.7	104 684	26.8	96 038	22.4	68 466	17.7
Alimentos, bebidas y tabaco	15 159	10.9	47 891	27.4	96 194	25.9	97 578	23.6	94 863	19.9	93 194	23.9	81 542	19.0	55 448	14.3
Otros tradicionales	5 775	4.2	19 915	11.4	35 911	9.7	21 311	5.1	18 027	3.8	11 490	2.9	14 497	3.4	13 018	3.4
Con elevadas economías de escala	7 421	5.4	13 445	7.7	41 140	11.1	47 992	11.6	40 658	8.5	25 347	6.5	21 933	5.1	21 187	5.5
Duraderos	0	0.0	218	0.1	159	0.0	89	0.0	27	0.0	0	0.0	8	0.0	26	0.0
Difusores de progreso técnico	749	0.5	2 336	1.3	4 416	1.2	2 425	0.6	1 571	0.3	836	0.2	1 201	0.3	728	0.2
<b>Otros bienes</b>	<b>1 460</b>	<b>1.1</b>	<b>118</b>	<b>0.1</b>	<b>714</b>	<b>0.2</b>	<b>584</b>	<b>0.1</b>	<b>800</b>	<b>0.2</b>	<b>892</b>	<b>0.2</b>	<b>1 267</b>	<b>0.3</b>	<b>1 088</b>	<b>0.3</b>
<b>Total</b>	<b>138 457</b>	<b>100.0</b>	<b>174 789</b>	<b>100.0</b>	<b>371 471</b>	<b>100.0</b>	<b>413 838</b>	<b>100.0</b>	<b>475 912</b>	<b>100.0</b>	<b>390 716</b>	<b>100.0</b>	<b>428 796</b>	<b>100.0</b>	<b>386 651</b>	<b>100.0</b>
<b>Importaciones</b>																
<b>Bienes primarios</b>	<b>15 810</b>	<b>9.8</b>	<b>19 023</b>	<b>9.6</b>	<b>87 822</b>	<b>17.0</b>	<b>219 409</b>	<b>24.9</b>	<b>281 881</b>	<b>28.4</b>	<b>196 053</b>	<b>25.3</b>	<b>174 169</b>	<b>21.6</b>	<b>151 816</b>	<b>18.4</b>
Agrícolas	10 547	6.6	9 958	5.0	22 120	4.3	68 212	7.7	105 420	10.6	42 682	5.5	52 517	6.5	50 394	6.1
Mineros	217	0.1	1 102	0.6	2 244	0.4	3 039	0.3	2 842	0.3	2 226	0.3	3 391	0.4	1 885	0.2
Energéticos	5 047	3.1	7 963	4.0	63 459	12.3	148 158	16.8	173 620	17.5	151 145	19.5	118 261	14.7	99 537	12.1
<b>Bienes industrializados</b>	<b>141 436</b>	<b>88.1</b>	<b>176 320</b>	<b>89.1</b>	<b>425 105</b>	<b>82.2</b>	<b>657 913</b>	<b>74.6</b>	<b>707 978</b>	<b>71.2</b>	<b>575 555</b>	<b>74.3</b>	<b>628 847</b>	<b>78.0</b>	<b>669 576</b>	<b>81.1</b>
Tradicionales	45 362	28.3	56 438	28.5	118 969	23.0	233 183	26.4	200 721	20.2	145 226	18.7	148 905	18.5	146 459	17.7
Alimentos, bebidas y tabaco	9 731	6.1	11 595	5.9	23 620	4.6	60 997	6.9	63 883	6.4	46 429	6.0	51 087	6.3	60 053	7.3
Otros tradicionales	35 630	22.2	44 843	22.7	95 349	18.4	172 187	19.5	136 838	13.8	98 797	12.7	97 818	12.1	86 406	10.5
Con elevadas economías de escala	38 686	24.1	51 007	25.8	132 869	25.7	242 678	27.5	211 290	21.3	199 936	25.8	210 676	26.1	243 233	29.5
Duraderos	16 471	10.3	16 854	8.5	41 302	8.0	37 328	4.2	61 208	6.2	44 433	5.7	58 856	7.3	57 564	7.0
Difusores de progreso técnico	40 918	25.5	52 022	26.3	131 965	25.5	144 724	16.4	234 759	23.6	185 960	24.0	210 410	26.1	222 320	26.9
<b>Otros bienes</b>	<b>3 297</b>	<b>2.1</b>	<b>2 516</b>	<b>1.3</b>	<b>3 937</b>	<b>0.8</b>	<b>4 560</b>	<b>0.5</b>	<b>4 363</b>	<b>0.4</b>	<b>3 274</b>	<b>0.4</b>	<b>3 236</b>	<b>0.4</b>	<b>4 491</b>	<b>0.5</b>
<b>Total</b>	<b>160 543</b>	<b>100.0</b>	<b>197 858</b>	<b>100.0</b>	<b>516 864</b>	<b>100.0</b>	<b>881 882</b>	<b>100.0</b>	<b>994 222</b>	<b>100.0</b>	<b>774 881</b>	<b>100.0</b>	<b>806 252</b>	<b>100.0</b>	<b>825 883</b>	<b>100.0</b>

Fuente: CEPAL, sobre la base de cifras oficiales.

Cuadro 24A (continuación)  
**NICARAGUA: COMPOSICION DEL COMERCIO DE BIENES SEGUN CATEGORIAS, 1985-1992**  
*(En miles de dólares y porcentajes)*

	1985		1986		1987		1988		1989		1990		1991		1992	
	Valor	%	Valor	%	Valor	%	Valor	%	Valor	%	Valor	%	Valor	%	Valor	%
<b>Exportaciones</b>																
<b>Bienes primarios</b>	<b>214 349</b>	<b>78.1</b>	<b>181 118</b>	<b>77.5</b>	...	...	<b>163 346</b>	<b>73.9</b>	<b>128 974</b>	<b>50.8</b>	<b>171 322</b>	<b>52.6</b>	<b>144 260</b>	<b>56.0</b>	<b>125 499</b>	<b>55.2</b>
Agrícolas	214 210	78.0	181 104	77.5	...	...	163 194	73.9	128 517	50.6	171 155	52.6	143 434	55.6	124 826	54.9
Mineros	34	0.0	14	0.0	...	...	152	0.1	457	0.2	168	0.1	346	0.1	490	0.2
Energéticos	106	0.0	...	...	...	...	...	...	...	...	...	...	480	0.2	183	0.1
<b>Bienes industrializados</b>	<b>52 266</b>	<b>19.0</b>	<b>52 338</b>	<b>22.4</b>	...	...	<b>57 541</b>	<b>26.0</b>	<b>124 756</b>	<b>49.1</b>	<b>153 896</b>	<b>47.3</b>	<b>113 338</b>	<b>44.0</b>	<b>101 601</b>	<b>44.7</b>
Tradicional	40 029	14.6	42 848	18.3	...	...	40 836	18.5	88 975	35.1	130 435	40.1	91 876	35.6	85 466	37.6
Alimentos, bebidas y tabaco	32 338	11.8	33 723	14.4	...	...	32 904	14.9	78 825	31.1	121 456	37.3	82 192	31.9	78 999	34.7
Otros tradicionales	7 691	2.8	9 125	3.9	...	...	7 932	3.6	10 150	4.0	8 979	2.8	9 684	3.8	6 467	2.8
Con elevadas economías de escala	11 597	4.2	8 841	3.8	...	...	16 248	7.4	34 666	13.7	22 940	7.0	20 490	7.9	15 237	6.7
Duraderos	31	0.0	11	0.0	...	...	49	0.0	365	0.1	3	0.0	151	0.1	102	0.0
Difusores de progreso técnico	609	0.2	639	0.3	...	...	408	0.2	750	0.3	518	0.2	822	0.3	796	0.4
<b>Otros bienes</b>	<b>8 013</b>	<b>2.9</b>	<b>105</b>	<b>0.0</b>	...	...	<b>22</b>	<b>0.0</b>	<b>106</b>	<b>0.0</b>	<b>375</b>	<b>0.1</b>	<b>148</b>	<b>0.1</b>	<b>404</b>	<b>0.2</b>
<b>Total</b>	<b>274 628</b>	<b>100.0</b>	<b>233 561</b>	<b>100.0</b>	...	...	<b>220 909</b>	<b>100.0</b>	<b>253 836</b>	<b>100.0</b>	<b>325 593</b>	<b>100.0</b>	<b>257 746</b>	<b>100.0</b>	<b>227 504</b>	<b>100.0</b>
<b>Importaciones</b>																
<b>Bienes primarios</b>	<b>266 234</b>	<b>25.0</b>	<b>124 478</b>	<b>16.1</b>	...	...	<b>111 207</b>	<b>14.2</b>	<b>97 484</b>	<b>16.1</b>	<b>154 641</b>	<b>24.3</b>	<b>72 726</b>	<b>10.9</b>	<b>160 153</b>	<b>17.7</b>
Agrícolas	34 402	3.2	32 467	4.2	...	...	51 319	6.6	31 432	5.2	42 347	6.7	44 443	6.7	48 366	5.3
Mineros	3 817	0.4	4 772	0.6	...	...	2 833	0.4	1 452	0.2	6 210	1.0	1 398	0.2	1 201	0.1
Energéticos	228 015	21.4	87 240	11.3	...	...	57 055	7.3	64 600	10.7	106 084	16.7	26 886	4.0	110 586	12.2
<b>Bienes industrializados</b>	<b>797 752</b>	<b>74.8</b>	<b>649 146</b>	<b>83.8</b>	...	...	<b>668 282</b>	<b>85.6</b>	<b>507 288</b>	<b>83.7</b>	<b>476 396</b>	<b>75.0</b>	<b>588 109</b>	<b>88.1</b>	<b>738 370</b>	<b>81.4</b>
Tradicional	168 792	15.8	157 486	20.3	...	...	129 988	16.6	144 334	23.8	133 344	21.0	191 031	28.6	270 612	29.8
Alimentos, bebidas y tabaco	68 785	6.4	57 318	7.4	...	...	47 476	6.1	80 036	13.2	70 856	11.2	100 982	15.1	148 196	16.3
Otros tradicionales	100 007	9.4	100 168	12.9	...	...	82 512	10.6	64 298	10.6	62 488	9.8	90 049	13.5	122 416	13.5
Con elevadas economías de escala	325 323	30.5	247 950	32.0	...	...	245 765	31.5	151 986	25.1	124 774	19.6	139 743	20.9	169 888	18.7
Duraderos	63 746	6.0	59 012	7.6	...	...	111 902	14.3	83 558	13.8	101 706	16.0	87 853	13.2	83 547	9.2
Difusores de progreso técnico	239 892	22.5	184 698	23.8	...	...	180 627	23.1	127 410	21.0	116 573	18.3	169 482	25.4	214 323	23.6
<b>Otros bienes</b>	<b>2 522</b>	<b>0.2</b>	<b>874</b>	<b>0.1</b>	...	...	<b>1 367</b>	<b>0.2</b>	<b>966</b>	<b>0.2</b>	<b>4 333</b>	<b>0.7</b>	<b>6 651</b>	<b>1.0</b>	<b>8 237</b>	<b>0.9</b>
<b>Total</b>	<b>1 066 509</b>	<b>100.0</b>	<b>774 499</b>	<b>100.0</b>	...	...	<b>780 856</b>	<b>100.0</b>	<b>605 738</b>	<b>100.0</b>	<b>635 370</b>	<b>100.0</b>	<b>667 486</b>	<b>100.0</b>	<b>906 759</b>	<b>100.0</b>

Fuente: CEPAL, sobre la base de cifras oficiales.

Cuadro 24A (conclusión)  
**NICARAGUA: COMPOSICION DEL COMERCIO DE BIENES SEGUN CATEGORIAS, 1993-2000**  
*(En miles de dólares y porcentajes)*

	1993		1994		1995		1996		1997		1998		1999		2000	
	Valor	%	Valor	%	Valor	%	Valor	%	Valor	%	Valor	%	Valor	%	Valor	%
<b>Exportaciones</b>																
<b>Bienes primarios</b>	<b>105 600</b>	<b>44.1</b>	<b>195 850</b>	<b>56.4</b>	<b>265 731</b>	<b>53.1</b>	<b>287 585</b>	<b>44.0</b>	<b>295 564</b>	<b>44.9</b>	<b>327 031</b>	<b>62.8</b>	<b>298 563</b>	<b>62.4</b>	<b>387 061</b>	<b>63.8</b>
Agrícolas	105 017	43.9	195 733	56.3	265 459	53.1	287 465	44.0	295 362	44.9	326 686	62.7	298 498	62.4	387 014	63.8
Mineros	564	0.2	114	0.0	269	0.1	117	0.0	198	0.0	344	0.1	66	0.0	47	0.0
Energéticos	19	0.0	2	0.0	3	0.0	3	0.0	4	0.0	...	...	...	...	...	...
<b>Bienes industrializados</b>	<b>130 853</b>	<b>54.7</b>	<b>150 757</b>	<b>43.4</b>	<b>233 276</b>	<b>46.7</b>	<b>364 285</b>	<b>55.8</b>	<b>360 523</b>	<b>54.8</b>	<b>192 280</b>	<b>36.9</b>	<b>178 706</b>	<b>37.4</b>	<b>218 741</b>	<b>36.1</b>
Tradicionales	105 598	44.1	129 944	37.4	170 596	34.1	239 349	36.6	251 966	38.3	165 645	31.8	154 412	32.3	188 496	31.1
Alimentos, bebidas y tabaco	88 143	36.8	93 359	26.9	108 273	21.7	115 637	17.7	164 280	25.0	130 050	25.0	121 096	25.3	148 792	24.5
Otros tradicionales	17 454	7.3	36 585	10.5	62 323	12.5	123 711	18.9	87 686	13.3	35 594	6.8	33 316	7.0	39 704	6.5
Con elevadas economías de escala	22 238	9.3	13 282	3.8	17 980	3.6	17 693	2.7	24 259	3.7	16 919	3.2	17 296	3.6	24 871	4.1
Duraderos	322	0.1	2 012	0.6	16 717	3.3	45 327	6.9	18 219	2.8	3 087	0.6	2 045	0.4	885	0.1
Difusores de progreso técnico	2 695	1.1	5 519	1.6	27 983	5.6	61 917	9.5	66 079	10.0	6 630	1.3	4 954	1.0	4 489	0.7
<b>Otros bienes</b>	<b>2 781</b>	<b>1.2</b>	<b>924</b>	<b>0.3</b>	<b>977</b>	<b>0.2</b>	<b>1 375</b>	<b>0.2</b>	<b>1 517</b>	<b>0.2</b>	<b>1 352</b>	<b>0.3</b>	<b>1 049</b>	<b>0.2</b>	<b>806</b>	<b>0.1</b>
<b>Total</b>	<b>239 234</b>	<b>100.0</b>	<b>347 530</b>	<b>100.0</b>	<b>499 984</b>	<b>100.0</b>	<b>653 245</b>	<b>100.0</b>	<b>657 605</b>	<b>100.0</b>	<b>520 662</b>	<b>100.0</b>	<b>478 318</b>	<b>100.0</b>	<b>606 608</b>	<b>100.0</b>
<b>Importaciones</b>																
<b>Bienes primarios</b>	<b>143 789</b>	<b>19.0</b>	<b>142 627</b>	<b>16.7</b>	<b>190 014</b>	<b>18.8</b>	<b>113 555</b>	<b>10.6</b>	<b>180 626</b>	<b>12.3</b>	<b>217 175</b>	<b>14.2</b>	<b>216 900</b>	<b>12.6</b>	<b>293 949</b>	<b>17.1</b>
Agrícolas	53 943	7.1	53 405	6.3	46 971	4.7	63 023	5.9	50 664	3.4	83 748	5.5	115 685	6.7	77 180	4.5
Mineros	1 530	0.2	1 514	0.2	2 721	0.3	2 550	0.2	6 021	0.4	5 919	0.4	7 808	0.5	4 374	0.3
Energéticos	88 317	11.7	87 708	10.3	140 322	13.9	47 981	4.5	123 942	8.4	127 508	8.3	93 407	5.4	212 395	12.3
<b>Bienes industrializados</b>	<b>611 122</b>	<b>80.9</b>	<b>709 753</b>	<b>83.3</b>	<b>819 084</b>	<b>81.2</b>	<b>962 523</b>	<b>89.4</b>	<b>1 285 773</b>	<b>87.5</b>	<b>1 314 081</b>	<b>85.8</b>	<b>1 505 449</b>	<b>87.4</b>	<b>1 425 286</b>	<b>82.8</b>
Tradicionales	203 955	27.0	222 847	26.1	252 515	25.0	297 646	27.7	402 636	27.4	402 243	26.3	477 302	27.7	465 203	27.0
Alimentos, bebidas y tabaco	92 606	12.3	97 420	11.4	112 242	11.1	127 337	11.8	147 638	10.0	173 043	11.3	191 816	11.1	185 689	10.8
Otros tradicionales	111 349	14.7	125 427	14.7	140 273	13.9	170 309	15.8	254 999	17.3	229 200	15.0	285 487	16.6	279 514	16.2
Con elevadas economías de escala	147 694	19.6	193 204	22.7	253 726	25.1	269 327	25.0	363 928	24.8	324 028	21.1	356 718	20.7	392 604	22.8
Duraderos	71 468	9.5	69 514	8.2	79 369	7.9	110 575	10.3	157 693	10.7	206 876	13.5	199 540	11.6	197 895	11.5
Difusores de progreso técnico	188 005	24.9	224 188	26.3	233 473	23.1	284 974	26.5	361 516	24.6	380 933	24.9	471 889	27.4	369 585	21.5
<b>Otros bienes</b>	<b>210</b>	<b>0.0</b>	<b>87</b>	<b>0.0</b>	<b>113</b>	<b>0.0</b>	<b>76</b>	<b>0.0</b>	<b>3 346</b>	<b>0.2</b>	<b>862</b>	<b>0.1</b>	<b>707</b>	<b>0.0</b>	<b>1 350</b>	<b>0.1</b>
<b>Total</b>	<b>755 121</b>	<b>100.0</b>	<b>852 467</b>	<b>100.0</b>	<b>1 009 211</b>	<b>100.0</b>	<b>1 076 154</b>	<b>100.0</b>	<b>1 469 746</b>	<b>100.0</b>	<b>1 532 118</b>	<b>100.0</b>	<b>1 723 055</b>	<b>100.0</b>	<b>1 720 585</b>	<b>100.0</b>

Fuente: CEPAL, sobre la base de cifras oficiales.

Cuadro 24B  
**NICARAGUA: COMPOSICIÓN DE LAS EXPORTACIONES DE BIENES SEGÚN DESTINO Y CATEGORÍAS, 1990**  
*(En miles de dólares y porcentajes)*

	Región		Estados Unidos		Japón		Unión Europea		Asia		Otros		Mundo	
	Valor	%	Valor	%	Valor	%	Valor	%	Valor	%	Valor	%	Valor	%
<b>Bienes primarios</b>	<b>16,074</b>	<b>21.6</b>	<b>2,382</b>	<b>10.6</b>	<b>17,294</b>	<b>99.0</b>	<b>110,558</b>	<b>97.6</b>	<b>12,104</b>	<b>100.0</b>	<b>12,911</b>	<b>15.0</b>	<b>171,322</b>	<b>52.6</b>
Agrícolas	15,906	21.4	2,382	10.6	17,294	99.0	110,558	97.6	12,104	100.0	12,911	15.0	171,155	52.6
Mineros	168	0.2	...	...	...	...	0	0.0	...	...	0	0.0	168	0.1
Energéticos	...	...	...	...	...	...	...	...	...	...	...	...	...	...
<b>Bienes industrializados</b>	<b>58,216</b>	<b>78.3</b>	<b>19,967</b>	<b>89.1</b>	<b>157</b>	<b>0.9</b>	<b>2,453</b>	<b>2.2</b>	...	...	<b>73,103</b>	<b>85.0</b>	<b>153,896</b>	<b>47.3</b>
Tradicionales	38,137	51.3	19,093	85.2	157	0.9	2,139	1.9	...	...	70,909	82.4	130,435	40.1
Alimentos, bebidas y tabaco	31,747	42.7	19,052	85.1	27	0.2	656	0.6	...	...	69,974	81.3	121,456	37.3
Otros tradicionales	6,391	8.6	42	0.2	130	0.7	1,482	1.3	...	...	935	1.1	8,979	2.8
Con elevadas economías de escala	19,621	26.4	866	3.9	...	...	312	0.3	...	...	2,141	2.5	22,940	7.0
Duraderos	1	0.0	...	...	...	...	2	0.0	...	...	0	0.0	3	0.0
Difusores de progreso técnico	457	0.6	8	0.0	...	...	...	...	...	...	53	0.1	518	0.2
<b>Otros bienes</b>	<b>73</b>	<b>0.1</b>	<b>50</b>	<b>0.2</b>	<b>26</b>	<b>0.1</b>	<b>215</b>	<b>0.2</b>	<b>0</b>	<b>0.0</b>	<b>11</b>	<b>0.0</b>	<b>375</b>	<b>0.1</b>
<b>Total</b>	<b>74,362</b>	<b>100.0</b>	<b>22,399</b>	<b>100.0</b>	<b>17,477</b>	<b>100.0</b>	<b>113,226</b>	<b>100.0</b>	<b>12,104</b>	<b>100.0</b>	<b>86,025</b>	<b>100.0</b>	<b>325,593</b>	<b>100.0</b>

Fuente: CEPAL, sobre la base de cifras oficiales.

Cuadro 24C  
**NICARAGUA: COMPOSICIÓN DE LAS IMPORTACIONES DE BIENES SEGÚN ORIGEN Y CATEGORÍAS, 1990**  
*(En miles de dólares y porcentajes)*

	Región		Estados Unidos		Japón		Unión Europea		Asia		Otros		Mundo	
	Valor	%	Valor	%	Valor	%	Valor	%	Valor	%	Valor	%	Valor	%
<b>Bienes primarios</b>	<b>113,990</b>	<b>47.9</b>	<b>19,095</b>	<b>24.6</b>	<b>2</b>	<b>0.0</b>	<b>4,564</b>	<b>4.8</b>	<b>4,006</b>	<b>14.0</b>	<b>12,984</b>	<b>8.6</b>	<b>154,641</b>	<b>24.3</b>
Agrícolas	7,353	3.1	18,273	23.5	2	0.0	4,552	4.8	4,006	14.0	8,160	5.4	42,347	6.7
Mineros	552	0.2	823	1.1	...	...	12	0.0	0	0.0	4,824	3.2	6,210	1.0
Energéticos	106,084	44.5	...	...	...	...	...	...	...	...	0	0.0	106,084	16.7
<b>Bienes industrializados</b>	<b>122,098</b>	<b>51.3</b>	<b>58,177</b>	<b>75.0</b>	<b>44,080</b>	<b>98.3</b>	<b>89,989</b>	<b>95.2</b>	<b>23,657</b>	<b>82.6</b>	<b>138,394</b>	<b>91.3</b>	<b>476,396</b>	<b>75.0</b>
Tradicionales	42,549	17.9	12,639	16.3	707	1.6	18,697	19.8	18,867	65.9	39,885	26.3	133,344	21.0
Alimentos, bebidas y tabaco	18,534	7.8	6,093	7.9	1	0.0	8,493	9.0	10,605	37.0	27,130	17.9	70,856	11.2
Otros tradicionales	24,015	10.1	6,546	8.4	706	1.6	10,205	10.8	8,262	28.8	12,754	8.4	62,488	9.8
Con elevadas economías de escala	44,752	18.8	15,332	19.8	1,030	2.3	25,674	27.2	997	3.5	36,989	24.4	124,774	19.6
Duraderos	11,380	4.8	9,918	12.8	38,900	86.8	6,791	7.2	2,500	8.7	32,217	21.3	101,706	16.0
Difusores de progreso técnico	23,418	9.8	20,288	26.1	3,444	7.7	38,827	41.1	1,293	4.5	29,304	19.3	116,573	18.3
<b>Otros bienes</b>	<b>2,124</b>	<b>0.9</b>	<b>331</b>	<b>0.4</b>	<b>751</b>	<b>1.7</b>	<b>2</b>	<b>0.0</b>	<b>981</b>	<b>3.4</b>	<b>144</b>	<b>0.1</b>	<b>4,333</b>	<b>0.7</b>
<b>Total</b>	<b>238,212</b>	<b>100.0</b>	<b>77,604</b>	<b>100.0</b>	<b>44,833</b>	<b>100.0</b>	<b>94,555</b>	<b>100.0</b>	<b>28,644</b>	<b>100.0</b>	<b>151,522</b>	<b>100.0</b>	<b>635,370</b>	<b>100.0</b>

Fuente: CEPAL, sobre la base de cifras oficiales.

Cuadro 24B (continuación)  
**NICARAGUA: COMPOSICIÓN DE LAS EXPORTACIONES DE BIENES SEGÚN DESTINO Y CATEGORÍAS, 1991**  
 (En miles de dólares y porcentajes)

	Región		Estados Unidos		Japón		Unión Europea		Asia		Otros		Mundo	
	Valor	%	Valor	%	Valor	%	Valor	%	Valor	%	Valor	%	Valor	%
<b>Bienes primarios</b>	<b>22,584</b>	<b>32.4</b>	<b>14,338</b>	<b>27.4</b>	<b>35,093</b>	<b>98.0</b>	<b>68,528</b>	<b>98.4</b>	<b>1,543</b>	<b>100.0</b>	<b>2,175</b>	<b>7.6</b>	<b>144,260</b>	<b>56.0</b>
Agrícolas	22,238	31.9	14,338	27.4	35,093	98.0	68,048	97.7	1,543	100.0	2,175	7.6	143,434	55.6
Mineros	346	0.5	...	...	...	...	...	...	...	...	0	0.0	346	0.1
Energéticos	...	...	...	...	...	...	480	0.7	...	...	0	0.0	480	0.2
<b>Bienes industrializados</b>	<b>47,123</b>	<b>67.6</b>	<b>38,013</b>	<b>72.6</b>	<b>643</b>	<b>1.8</b>	<b>1,066</b>	<b>1.5</b>	<b>...</b>	<b>...</b>	<b>26,492</b>	<b>92.4</b>	<b>113,338</b>	<b>44.0</b>
Tradicionales	27,647	39.7	36,477	69.6	643	1.8	704	1.0	...	...	26,405	92.1	91,876	35.6
Alimentos, bebidas y tabaco	20,229	29.0	35,703	68.1	426	1.2	106	0.2	...	...	25,727	89.7	82,192	31.9
Otros tradicionales	7,418	10.6	773	1.5	217	0.6	598	0.9	...	...	678	2.4	9,684	3.8
Con elevadas economías de escala	18,763	26.9	1,328	2.5	...	...	312	0.4	...	...	87	0.3	20,490	7.9
Duraderos	103	0.1	48	0.1	...	...	...	...	...	...	0	0.0	151	0.1
Difusores de progreso técnico	610	0.9	161	0.3	...	...	50	0.1	...	...	0	0.0	822	0.3
Otros bienes	4	0.0	39	0.1	55	0.2	49	0.1	0	0.0	0	0.0	148	0.1
<b>Total</b>	<b>69,711</b>	<b>100.0</b>	<b>52,390</b>	<b>100.0</b>	<b>35,791</b>	<b>100.0</b>	<b>69,643</b>	<b>100.0</b>	<b>1,543</b>	<b>100.0</b>	<b>28,667</b>	<b>100.0</b>	<b>257,746</b>	<b>100.0</b>

Fuente: CEPAL, sobre la base de cifras oficiales.

Cuadro 24C (continuación)  
**NICARAGUA: COMPOSICIÓN DE LAS IMPORTACIONES DE BIENES SEGÚN ORIGEN Y CATEGORÍAS, 1991**  
 (En miles de dólares y porcentajes)

	Región		Estados Unidos		Japón		Unión Europea		Asia		Otros		Mundo	
	Valor	%	Valor	%	Valor	%	Valor	%	Valor	%	Valor	%	Valor	%
<b>Bienes primarios</b>	<b>47,305</b>	<b>18.7</b>	<b>11,335</b>	<b>6.6</b>	<b>176</b>	<b>0.4</b>	<b>1,838</b>	<b>1.9</b>	<b>175</b>	<b>0.6</b>	<b>11,898</b>	<b>15.8</b>	<b>72,726</b>	<b>10.9</b>
Agrícolas	19,748	7.8	10,820	6.3	8	0.0	1,794	1.9	175	0.6	11,898	15.8	44,443	6.7
Mineros	723	0.3	485	0.3	168	0.4	21	0.0	0	0.0	0	0.0	1,398	0.2
Energéticos	26,834	10.6	30	0.0	...	...	23	0.0	...	...	0	0.0	26,886	4.0
<b>Bienes industrializados</b>	<b>202,034</b>	<b>80.0</b>	<b>158,627</b>	<b>92.8</b>	<b>43,516</b>	<b>99.1</b>	<b>93,167</b>	<b>98.0</b>	<b>27,329</b>	<b>91.9</b>	<b>63,437</b>	<b>84.1</b>	<b>588,109</b>	<b>88.1</b>
Tradicionales	83,558	33.1	47,538	27.8	2,337	5.3	22,379	23.5	17,722	59.6	17,497	23.2	191,031	28.6
Alimentos, bebidas y tabaco	37,429	14.8	29,577	17.3	1,680	3.8	15,046	15.8	2,573	8.7	14,677	19.4	100,982	15.1
Otros tradicionales	46,129	18.3	17,961	10.5	658	1.5	7,332	7.7	15,149	50.9	2,820	3.7	90,049	13.5
Con elevadas economías de escala	50,597	20.0	33,486	19.6	2,191	5.0	28,826	30.3	1,087	3.7	23,557	31.2	139,743	20.9
Duraderos	14,281	5.7	19,895	11.6	35,711	81.3	8,172	8.6	5,528	18.6	4,266	5.7	87,853	13.2
Difusores de progreso técnico	53,598	21.2	57,708	33.8	3,277	7.5	33,790	35.6	2,992	10.1	18,118	24.0	169,482	25.4
Otros bienes	3,146	1.2	900	0.5	214	0.5	28	0.0	2,234	7.5	128	0.2	6,651	1.0
<b>Total</b>	<b>252,485</b>	<b>100.0</b>	<b>170,861</b>	<b>100.0</b>	<b>43,906</b>	<b>100.0</b>	<b>95,033</b>	<b>100.0</b>	<b>29,738</b>	<b>100.0</b>	<b>75,463</b>	<b>100.0</b>	<b>667,486</b>	<b>100.0</b>

Fuente: CEPAL, sobre la base de cifras oficiales.

Cuadro 24B (continuación)  
**NICARAGUA: COMPOSICIÓN DE LAS EXPORTACIONES DE BIENES SEGÚN DESTINO Y CATEGORÍAS, 1992**  
 (En miles de dólares y porcentajes)

	Región		Estados Unidos		Japón		Unión Europea		Asia		Otros		Mundo	
	Valor	%	Valor	%	Valor	%	Valor	%	Valor	%	Valor	%	Valor	%
<b>Bienes primarios</b>	<b>19,538</b>	<b>29.0</b>	<b>18,880</b>	<b>31.4</b>	<b>20,869</b>	<b>97.5</b>	<b>59,460</b>	<b>97.9</b>	<b>2,933</b>	<b>98.0</b>	<b>3,820</b>	<b>25.8</b>	<b>125,499</b>	<b>55.2</b>
Agrícolas	18,868	28.0	18,877	31.4	20,869	97.5	59,460	97.9	2,933	98.0	3,820	25.8	124,826	54.9
Mineros	488	0.7	3	0.0	...	...	0	0.0	...	...	0	0.0	490	0.2
Energéticos	183	0.3	...	...	...	...	...	...	...	...	0	0.0	183	0.1
<b>Bienes industrializados</b>	<b>47,905</b>	<b>71.0</b>	<b>41,169</b>	<b>68.5</b>	<b>502</b>	<b>2.3</b>	<b>997</b>	<b>1.6</b>	<b>48</b>	<b>1.6</b>	<b>10,980</b>	<b>74.2</b>	<b>101,601</b>	<b>44.7</b>
Tradicional	34,283	50.8	39,950	66.5	474	2.2	822	1.4	...	...	9,938	67.1	85,466	37.6
Alimentos, bebidas y tabaco	29,616	43.9	39,215	65.2	470	2.2	161	0.3	...	...	9,537	64.4	78,999	34.7
Otros tradicionales	4,667	6.9	735	1.2	3	0.0	661	1.1	...	...	401	2.7	6,467	2.8
Con elevadas economías de escala	12,848	19.1	1,193	2.0	29	0.1	116	0.2	48	1.6	1,003	6.8	15,237	6.7
Duraderos	44	0.1	24	0.0	...	...	34	0.1	...	...	0	0.0	102	0.0
Difusores de progreso técnico	730	1.1	2	0.0	...	...	26	0.0	...	...	39	0.3	796	0.4
<b>Otros bienes</b>	<b>0</b>	<b>0.0</b>	<b>59</b>	<b>0.1</b>	<b>40</b>	<b>0.2</b>	<b>292</b>	<b>0.5</b>	<b>12</b>	<b>0.4</b>	<b>1</b>	<b>0.0</b>	<b>404</b>	<b>0.2</b>
<b>Total</b>	<b>67,442</b>	<b>100.0</b>	<b>60,108</b>	<b>100.0</b>	<b>21,411</b>	<b>100.0</b>	<b>60,749</b>	<b>100.0</b>	<b>2,993</b>	<b>100.0</b>	<b>14,801</b>	<b>100.0</b>	<b>227,504</b>	<b>100.0</b>

Fuente: CEPAL, sobre la base de cifras oficiales.

Cuadro 24C (continuación)  
**NICARAGUA: COMPOSICIÓN DE LAS IMPORTACIONES DE BIENES SEGÚN ORIGEN Y CATEGORÍAS, 1992**  
 (En miles de dólares y porcentajes)

	Región		Estados Unidos		Japón		Unión Europea		Asia		Otros		Mundo	
	Valor	%	Valor	%	Valor	%	Valor	%	Valor	%	Valor	%	Valor	%
<b>Bienes primarios</b>	<b>133,567</b>	<b>29.8</b>	<b>17,623</b>	<b>7.6</b>	<b>5</b>	<b>0.0</b>	<b>3,570</b>	<b>4.1</b>	<b>1,964</b>	<b>5.3</b>	<b>3,424</b>	<b>7.2</b>	<b>160,153</b>	<b>17.7</b>
Agrícolas	23,104	5.2	16,629	7.2	5	0.0	3,528	4.1	1,962	5.3	3,138	6.6	48,366	5.3
Mineros	640	0.1	250	0.1	...	...	25	0.0	0	0.0	286	0.6	1,201	0.1
Energéticos	109,822	24.5	744	0.3	...	...	18	0.0	2	0.0	0	0.0	110,586	12.2
<b>Bienes industrializados</b>	<b>312,134</b>	<b>69.6</b>	<b>212,265</b>	<b>91.5</b>	<b>53,112</b>	<b>97.1</b>	<b>83,327</b>	<b>95.8</b>	<b>33,779</b>	<b>90.9</b>	<b>43,753</b>	<b>92.4</b>	<b>738,370</b>	<b>81.4</b>
Tradicional	145,026	32.3	67,193	29.0	788	1.4	28,847	33.2	18,251	49.1	10,509	22.2	270,612	29.8
Alimentos, bebidas y tabaco	75,056	16.7	39,954	17.2	203	0.4	21,010	24.2	3,517	9.5	8,457	17.9	148,196	16.3
Otros tradicionales	69,970	15.6	27,239	11.7	585	1.1	7,837	9.0	14,733	39.7	2,052	4.3	122,416	13.5
Con elevadas economías de escala	94,592	21.1	43,696	18.8	1,960	3.6	11,073	12.7	1,418	3.8	17,149	36.2	169,888	18.7
Duraderos	11,788	2.6	20,524	8.8	40,607	74.2	1,720	2.0	5,785	15.6	3,122	6.6	83,547	9.2
Difusores de progreso técnico	60,729	13.5	80,852	34.8	9,756	17.8	41,688	47.9	8,325	22.4	12,973	27.4	214,323	23.6
<b>Otros bienes</b>	<b>2,834</b>	<b>0.6</b>	<b>2,132</b>	<b>0.9</b>	<b>1,608</b>	<b>2.9</b>	<b>79</b>	<b>0.1</b>	<b>1,414</b>	<b>3.8</b>	<b>169</b>	<b>0.4</b>	<b>8,237</b>	<b>0.9</b>
<b>Total</b>	<b>448,535</b>	<b>100.0</b>	<b>232,019</b>	<b>100.0</b>	<b>54,725</b>	<b>100.0</b>	<b>86,976</b>	<b>100.0</b>	<b>37,157</b>	<b>100.0</b>	<b>47,346</b>	<b>100.0</b>	<b>906,759</b>	<b>100.0</b>

Fuente: CEPAL, sobre la base de cifras oficiales.

Cuadro 24B (continuación)  
**NICARAGUA: COMPOSICIÓN DE LAS EXPORTACIONES DE BIENES SEGÚN DESTINO Y CATEGORÍAS, 1993**  
 (En miles de dólares y porcentajes)

	Región		Estados Unidos		Japón		Unión Europea		Asia		Otros		Mundo	
	Valor	%	Valor	%	Valor	%	Valor	%	Valor	%	Valor	%	Valor	%
<b>Bienes primarios</b>	<b>29,894</b>	<b>41.0</b>	<b>30,283</b>	<b>26.3</b>	<b>677</b>	<b>50.9</b>	<b>42,448</b>	<b>95.8</b>	<b>259</b>	<b>77.7</b>	<b>2,040</b>	<b>38.0</b>	<b>105,600</b>	<b>44.1</b>
Agrícolas	29,510	40.5	30,083	26.2	677	50.9	42,448	95.8	259	77.7	2,040	38.0	105,017	43.9
Mineros	370	0.5	195	0.2	...	...	...	...	...	...	0	0.0	564	0.2
Energéticos	14	0.0	5	0.0	...	...	...	...	...	...	0	0.0	19	0.0
<b>Bienes industrializados</b>	<b>40,743</b>	<b>55.9</b>	<b>84,513</b>	<b>73.5</b>	<b>562</b>	<b>42.3</b>	<b>1,660</b>	<b>3.7</b>	<b>65</b>	<b>19.5</b>	<b>3,310</b>	<b>61.7</b>	<b>130,853</b>	<b>54.7</b>
Tradicionales	28,150	38.6	74,116	64.4	527	39.6	936	2.1	65	19.5	1,804	33.6	105,598	44.1
Alimentos, bebidas y tabaco	19,622	26.9	66,102	57.5	487	36.6	278	0.6	...	...	1,654	30.9	88,143	36.8
Otros tradicionales	8,529	11.7	8,013	7.0	40	3.0	658	1.5	65	19.5	150	2.8	17,454	7.3
Con elevadas economías de escala	10,346	14.2	9,858	8.6	35	2.7	592	1.3	...	...	1,407	26.2	22,238	9.3
Duraderos	205	0.3	115	0.1	...	...	...	...	...	...	2	0.0	322	0.1
Difusores de progreso técnico	2,042	2.8	425	0.4	...	...	132	0.3	...	...	97	1.8	2,695	1.1
<b>Otros bienes</b>	<b>2,261</b>	<b>3.1</b>	<b>225</b>	<b>0.2</b>	<b>90</b>	<b>6.8</b>	<b>182</b>	<b>0.4</b>	<b>9</b>	<b>2.8</b>	<b>13</b>	<b>0.2</b>	<b>2,781</b>	<b>1.2</b>
<b>Total</b>	<b>72,898</b>	<b>100.0</b>	<b>115,021</b>	<b>100.0</b>	<b>1,329</b>	<b>100.0</b>	<b>44,290</b>	<b>100.0</b>	<b>333</b>	<b>100.0</b>	<b>5,362</b>	<b>100.0</b>	<b>239,234</b>	<b>100.0</b>

Fuente: CEPAL, sobre la base de cifras oficiales.

Cuadro 24C (continuación)  
**NICARAGUA: COMPOSICIÓN DE LAS IMPORTACIONES DE BIENES SEGÚN ORIGEN Y CATEGORÍAS, 1993**  
 (En miles de dólares y porcentajes)

	Región		Estados Unidos		Japón		Unión Europea		Asia		Otros		Mundo	
	Valor	%	Valor	%	Valor	%	Valor	%	Valor	%	Valor	%	Valor	%
<b>Bienes primarios</b>	<b>106,151</b>	<b>29.0</b>	<b>27,756</b>	<b>13.8</b>	<b>12</b>	<b>0.0</b>	<b>4,759</b>	<b>7.3</b>	<b>231</b>	<b>1.0</b>	<b>4,881</b>	<b>12.7</b>	<b>143,789</b>	<b>19.0</b>
Agrícolas	18,391	5.0	26,187	13.0	12	0.0	4,593	7.1	230	1.0	4,530	11.8	53,943	7.1
Mineros	778	0.2	370	0.2	...	...	31	0.0	0	0.0	351	0.9	1,530	0.2
Energéticos	86,983	23.7	1,199	0.6	...	...	135	0.2	0	0.0	0	0.0	88,317	11.7
<b>Bienes industrializados</b>	<b>260,223</b>	<b>71.0</b>	<b>172,948</b>	<b>86.2</b>	<b>60,482</b>	<b>100.0</b>	<b>60,337</b>	<b>92.7</b>	<b>23,497</b>	<b>99.0</b>	<b>33,635</b>	<b>87.3</b>	<b>611,122</b>	<b>80.9</b>
Tradicionales	114,934	31.4	50,589	25.2	3,763	6.2	14,738	22.6	15,280	64.4	4,652	12.1	203,955	27.0
Alimentos, bebidas y tabaco	52,299	14.3	27,029	13.5	10	0.0	6,899	10.6	4,145	17.5	2,224	5.8	92,606	12.3
Otros tradicionales	62,635	17.1	23,560	11.7	3,752	6.2	7,839	12.0	11,135	46.9	2,427	6.3	111,349	14.7
Con elevadas economías de escala	82,078	22.4	39,151	19.5	1,115	1.8	12,153	18.7	1,791	7.5	11,406	29.6	147,694	19.6
Duraderos	12,925	3.5	13,622	6.8	32,114	53.1	4,293	6.6	3,767	15.9	4,747	12.3	71,468	9.5
Difusores de progreso técnico	50,287	13.7	69,586	34.7	23,491	38.8	29,153	44.8	2,659	11.2	12,830	33.3	188,005	24.9
<b>Otros bienes</b>	<b>176</b>	<b>0.0</b>	<b>35</b>	<b>0.0</b>	<b>0</b>	<b>0.0</b>	<b>0</b>	<b>0.0</b>	<b>0</b>	<b>0.0</b>	<b>0</b>	<b>0.0</b>	<b>210</b>	<b>0.0</b>
<b>Total</b>	<b>366,550</b>	<b>100.0</b>	<b>200,738</b>	<b>100.0</b>	<b>60,494</b>	<b>100.0</b>	<b>65,095</b>	<b>100.0</b>	<b>23,728</b>	<b>100.0</b>	<b>38,516</b>	<b>100.0</b>	<b>755,121</b>	<b>100.0</b>

Fuente: CEPAL, sobre la base de cifras oficiales.

Cuadro 24B (continuación)  
**NICARAGUA: COMPOSICIÓN DE LAS EXPORTACIONES DE BIENES SEGÚN DESTINO Y CATEGORÍAS, 1994**  
*(En miles de dólares y porcentajes)*

	Región		Estados Unidos		Japón		Unión Europea		Asia		Otros		Mundo	
	Valor	%	Valor	%	Valor	%	Valor	%	Valor	%	Valor	%	Valor	%
<b>Bienes primarios</b>	<b>51,405</b>	<b>49.1</b>	<b>58,062</b>	<b>39.0</b>	<b>450</b>	<b>35.1</b>	<b>80,364</b>	<b>94.4</b>	<b>710</b>	<b>80.8</b>	<b>4,859</b>	<b>74.5</b>	<b>195,850</b>	<b>56.4</b>
Agrícolas	51,291	49.0	58,059	39.0	450	35.1	80,364	94.4	710	80.8	4,859	74.5	195,733	56.3
Mineros	111	0.1	3	0.0	...	...	...	...	...	...	0	0.0	114	0.0
Energéticos	2	0.0	...	...	...	...	...	...	...	...	0	0.0	2	0.0
<b>Bienes industrializados</b>	<b>53,274</b>	<b>50.9</b>	<b>90,533</b>	<b>60.8</b>	<b>716</b>	<b>55.9</b>	<b>4,523</b>	<b>5.3</b>	<b>118</b>	<b>13.5</b>	<b>1,592</b>	<b>24.4</b>	<b>150,757</b>	<b>43.4</b>
Tradicionales	38,338	36.6	85,895	57.7	711	55.5	4,287	5.0	118	13.5	595	9.1	129,944	37.4
Alimentos, bebidas y tabaco	23,178	22.1	68,124	45.7	707	55.2	981	1.2	...	...	369	5.6	93,359	26.9
Otros tradicionales	15,160	14.5	17,771	11.9	4	0.3	3,306	3.9	118	13.5	226	3.5	36,585	10.5
Con elevadas economías de escala	10,291	9.8	2,850	1.9	5	0.4	47	0.1	...	...	89	1.4	13,282	3.8
Duraderos	1,600	1.5	330	0.2	...	...	54	0.1	...	...	29	0.4	2,012	0.6
Difusores de progreso técnico	3,046	2.9	1,458	1.0	...	...	136	0.2	...	...	879	13.5	5,519	1.6
<b>Otros bienes</b>	<b>67</b>	<b>0.1</b>	<b>331</b>	<b>0.2</b>	<b>116</b>	<b>9.0</b>	<b>285</b>	<b>0.3</b>	<b>50</b>	<b>5.7</b>	<b>74</b>	<b>1.1</b>	<b>924</b>	<b>0.3</b>
<b>Total</b>	<b>104,746</b>	<b>100.0</b>	<b>148,926</b>	<b>100.0</b>	<b>1,282</b>	<b>100.0</b>	<b>85,172</b>	<b>100.0</b>	<b>879</b>	<b>100.0</b>	<b>6,525</b>	<b>100.0</b>	<b>347,530</b>	<b>100.0</b>

Fuente: CEPAL, sobre la base de cifras oficiales.

Cuadro 24C (continuación)  
**NICARAGUA: COMPOSICIÓN DE LAS IMPORTACIONES DE BIENES SEGÚN ORIGEN Y CATEGORÍAS, 1994**  
*(En miles de dólares y porcentajes)*

	Región		Estados Unidos		Japón		Unión Europea		Asia		Otros		Mundo	
	Valor	%	Valor	%	Valor	%	Valor	%	Valor	%	Valor	%	Valor	%
<b>Bienes primarios</b>	<b>100,889</b>	<b>27.3</b>	<b>28,765</b>	<b>13.4</b>	<b>1,238</b>	<b>2.0</b>	<b>2,879</b>	<b>2.9</b>	<b>1,506</b>	<b>5.1</b>	<b>7,351</b>	<b>9.6</b>	<b>142,627</b>	<b>16.7</b>
Agrícolas	14,753	4.0	25,796	12.0	1,159	1.9	2,860	2.8	1,497	5.0	7,340	9.6	53,405	6.3
Mineros	728	0.2	673	0.3	79	0.1	14	0.0	9	0.0	11	0.0	1,514	0.2
Energéticos	85,407	23.1	2,296	1.1	...	...	5	0.0	...	...	0	0.0	87,708	10.3
<b>Bienes industrializados</b>	<b>269,140</b>	<b>72.7</b>	<b>185,903</b>	<b>86.6</b>	<b>59,771</b>	<b>98.0</b>	<b>97,488</b>	<b>97.1</b>	<b>28,190</b>	<b>94.9</b>	<b>69,260</b>	<b>90.4</b>	<b>709,753</b>	<b>83.3</b>
Tradicionales	112,401	30.4	52,090	24.3	2,313	3.8	18,923	18.9	17,324	58.3	19,795	25.8	222,847	26.1
Alimentos, bebidas y tabaco	42,175	11.4	26,072	12.1	44	0.1	9,849	9.8	3,277	11.0	16,004	20.9	97,420	11.4
Otros tradicionales	70,226	19.0	26,018	12.1	2,270	3.7	9,075	9.0	14,047	47.3	3,791	4.9	125,427	14.7
Con elevadas economías de escala	85,155	23.0	45,304	21.1	5,159	8.5	29,753	29.6	2,439	8.2	25,394	33.1	193,204	22.7
Duraderos	14,677	4.0	11,097	5.2	26,793	43.9	9,327	9.3	5,347	18.0	2,273	3.0	69,514	8.2
Difusores de progreso técnico	56,907	15.4	77,412	36.1	25,506	41.8	39,484	39.3	3,080	10.4	21,798	28.5	224,188	26.3
<b>Otros bienes</b>	<b>48</b>	<b>0.0</b>	<b>37</b>	<b>0.0</b>	<b>0</b>	<b>0.0</b>	<b>2</b>	<b>0.0</b>	<b>0</b>	<b>0.0</b>	<b>0</b>	<b>0.0</b>	<b>87</b>	<b>0.0</b>
<b>Total</b>	<b>370,076</b>	<b>100.0</b>	<b>214,705</b>	<b>100.0</b>	<b>61,009</b>	<b>100.0</b>	<b>100,369</b>	<b>100.0</b>	<b>29,697</b>	<b>100.0</b>	<b>76,611</b>	<b>100.0</b>	<b>852,467</b>	<b>100.0</b>

Fuente: CEPAL, sobre la base de cifras oficiales.



Cuadro 24B (continuación)  
**NICARAGUA: COMPOSICIÓN DE LAS EXPORTACIONES DE BIENES SEGÚN DESTINO Y CATEGORÍAS, 1995**  
*(En miles de dólares y porcentajes)*

	Región		Estados Unidos		Japón		Unión Europea		Asia		Otros		Mundo	
	Valor	%	Valor	%	Valor	%	Valor	%	Valor	%	Valor	%	Valor	%
<b>Bienes primarios</b>	<b>33,602</b>	<b>31.4</b>	<b>91,794</b>	<b>43.8</b>	<b>611</b>	<b>8.8</b>	<b>132,227</b>	<b>81.7</b>	<b>2,187</b>	<b>36.4</b>	<b>5,309</b>	<b>62.4</b>	<b>265,731</b>	<b>53.1</b>
Agrícolas	33,492	31.3	91,631	43.8	611	8.8	132,227	81.7	2,187	36.4	5,309	62.4	265,459	53.1
Mineros	106	0.1	163	0.1	...	...	...	...	...	...	0	0.0	269	0.1
Energéticos	3	0.0	...	...	...	...	...	...	...	...	0	0.0	3	0.0
<b>Bienes industrializados</b>	<b>73,500</b>	<b>68.6</b>	<b>117,359</b>	<b>56.0</b>	<b>6,267</b>	<b>89.9</b>	<b>29,211</b>	<b>18.0</b>	<b>3,819</b>	<b>63.5</b>	<b>3,121</b>	<b>36.7</b>	<b>233,276</b>	<b>46.7</b>
Tradicional	54,888	51.2	88,791	42.4	6,153	88.3	14,763	9.1	3,760	62.5	2,242	26.4	170,596	34.1
Alimentos, bebidas y tabaco	37,300	34.8	60,031	28.7	6,014	86.3	951	0.6	2,933	48.8	1,044	12.3	108,273	21.7
Otros tradicionales	17,588	16.4	28,760	13.7	139	2.0	13,812	8.5	827	13.8	1,198	14.1	62,323	12.5
Con elevadas economías de escala	10,910	10.2	5,372	2.6	...	...	1,579	1.0	59	1.0	61	0.7	17,980	3.6
Duraderos	3,478	3.2	9,396	4.5	...	...	3,398	2.1	...	...	445	5.2	16,717	3.3
Difusores de progreso técnico	4,224	3.9	13,801	6.6	114	1.6	9,472	5.8	...	...	373	4.4	27,983	5.6
<b>Otros bienes</b>	<b>43</b>	<b>0.0</b>	<b>286</b>	<b>0.1</b>	<b>90</b>	<b>1.3</b>	<b>477</b>	<b>0.3</b>	<b>8</b>	<b>0.1</b>	<b>72</b>	<b>0.8</b>	<b>977</b>	<b>0.2</b>
<b>Total</b>	<b>107,144</b>	<b>100.0</b>	<b>209,439</b>	<b>100.0</b>	<b>6,968</b>	<b>100.0</b>	<b>161,915</b>	<b>100.0</b>	<b>6,014</b>	<b>100.0</b>	<b>8,502</b>	<b>100.0</b>	<b>499,984</b>	<b>100.0</b>

Fuente: CEPAL, sobre la base de cifras oficiales.

Cuadro 24C (continuación)  
**NICARAGUA: COMPOSICIÓN DE LAS IMPORTACIONES DE BIENES SEGÚN ORIGEN Y CATEGORÍAS, 1995**  
*(En miles de dólares y porcentajes)*

	Región		Estados Unidos		Japón		Unión Europea		Asia		Otros		Mundo	
	Valor	%	Valor	%	Valor	%	Valor	%	Valor	%	Valor	%	Valor	%
<b>Bienes primarios</b>	<b>152,687</b>	<b>32.4</b>	<b>34,358</b>	<b>11.3</b>	<b>24</b>	<b>0.0</b>	<b>1,706</b>	<b>1.7</b>	<b>55</b>	<b>0.1</b>	<b>1,184</b>	<b>3.0</b>	<b>190,014</b>	<b>18.8</b>
Agrícolas	15,621	3.3	28,611	9.4	18	0.0	1,591	1.6	49	0.1	1,081	2.7	46,971	4.7
Mineros	983	0.2	1,522	0.5	...	...	115	0.1	5	0.0	95	0.2	2,721	0.3
Energéticos	136,084	28.9	4,225	1.4	6	0.0	...	...	...	...	8	0.0	140,322	13.9
<b>Bienes industrializados</b>	<b>318,691</b>	<b>67.6</b>	<b>270,004</b>	<b>88.7</b>	<b>50,438</b>	<b>100.0</b>	<b>99,855</b>	<b>98.3</b>	<b>41,399</b>	<b>99.9</b>	<b>38,698</b>	<b>97.0</b>	<b>819,084</b>	<b>81.2</b>
Tradicional	127,290	27.0	75,526	24.8	3,153	6.2	23,217	22.9	18,987	45.8	4,342	10.9	252,515	25.0
Alimentos, bebidas y tabaco	52,429	11.1	41,557	13.7	61	0.1	12,084	11.9	4,356	10.5	1,756	4.4	112,242	11.1
Otros tradicionales	74,861	15.9	33,970	11.2	3,093	6.1	11,133	11.0	14,630	35.3	2,585	6.5	140,273	13.9
Con elevadas economías de escala	115,532	24.5	88,138	29.0	4,277	8.5	18,635	18.3	6,761	16.3	20,383	51.1	253,726	25.1
Duraderos	12,287	2.6	16,108	5.3	34,408	68.2	3,815	3.8	10,755	25.9	1,997	5.0	79,369	7.9
Difusores de progreso técnico	63,582	13.5	90,232	29.6	8,600	17.0	54,188	53.4	4,897	11.8	11,976	30.0	233,473	23.1
<b>Otros bienes</b>	<b>58</b>	<b>0.0</b>	<b>43</b>	<b>0.0</b>	<b>0</b>	<b>0.0</b>	<b>9</b>	<b>0.0</b>	<b>1</b>	<b>0.0</b>	<b>3</b>	<b>0.0</b>	<b>113</b>	<b>0.0</b>
<b>Total</b>	<b>471,436</b>	<b>100.0</b>	<b>304,405</b>	<b>100.0</b>	<b>50,462</b>	<b>100.0</b>	<b>101,570</b>	<b>100.0</b>	<b>41,455</b>	<b>100.0</b>	<b>39,885</b>	<b>100.0</b>	<b>1,009,211</b>	<b>100.0</b>

Fuente: CEPAL, sobre la base de cifras oficiales.

Cuadro 24B (continuación)  
**NICARAGUA: COMPOSICIÓN DE LAS EXPORTACIONES DE BIENES SEGÚN DESTINO Y CATEGORÍAS, 1996**  
*(En miles de dólares y porcentajes)*

	Región		Estados Unidos		Japón		Unión Europea		Asia		Otros		Mundo	
	Valor	%	Valor	%	Valor	%	Valor	%	Valor	%	Valor	%	Valor	%
<b>Bienes primarios</b>	<b>41,470</b>	<b>31.6</b>	<b>101,560</b>	<b>34.9</b>	<b>341</b>	<b>39.2</b>	<b>137,034</b>	<b>64.9</b>	<b>2,280</b>	<b>78.5</b>	<b>4,901</b>	<b>30.9</b>	<b>287,585</b>	<b>44.0</b>
Agrícolas	41,352	31.5	101,559	34.9	341	39.2	137,033	64.9	2,280	78.5	4,900	30.9	287,465	44.0
Mineros	115	0.1	1	0.0	...	...	1	0.0	...	...	1	0.0	117	0.0
Energéticos	3	0.0	...	...	...	...	...	...	...	...	0	0.0	3	0.0
<b>Bienes industrializados</b>	<b>89,730</b>	<b>68.4</b>	<b>189,211</b>	<b>65.0</b>	<b>412</b>	<b>47.2</b>	<b>73,452</b>	<b>34.8</b>	<b>599</b>	<b>20.6</b>	<b>10,882</b>	<b>68.7</b>	<b>364,285</b>	<b>55.8</b>
Tradicional	74,722	57.0	125,738	43.2	412	47.2	27,290	12.9	520	17.9	10,666	67.3	239,349	36.6
Alimentos, bebidas y tabaco	51,035	38.9	54,794	18.8	403	46.3	1,167	0.6	135	4.7	8,103	51.1	115,637	17.7
Otros tradicionales	23,688	18.1	70,945	24.4	9	1.0	26,123	12.4	384	13.2	2,563	16.2	123,711	18.9
Con elevadas economías de escala	10,119	7.7	6,252	2.1	...	...	1,304	0.6	4	0.2	14	0.1	17,693	2.7
Duraderos	1,631	1.2	22,222	7.6	...	...	21,392	10.1	61	2.1	22	0.1	45,327	6.9
Difusores de progreso técnico	3,258	2.5	34,999	12.0	...	...	23,466	11.1	14	0.5	180	1.1	61,917	9.5
<b>Otros bienes</b>	<b>4</b>	<b>0.0</b>	<b>487</b>	<b>0.2</b>	<b>118</b>	<b>13.6</b>	<b>675</b>	<b>0.3</b>	<b>25</b>	<b>0.9</b>	<b>66</b>	<b>0.4</b>	<b>1,375</b>	<b>0.2</b>
<b>Total</b>	<b>131,203</b>	<b>100.0</b>	<b>291,258</b>	<b>100.0</b>	<b>871</b>	<b>100.0</b>	<b>211,161</b>	<b>100.0</b>	<b>2,904</b>	<b>100.0</b>	<b>15,848</b>	<b>100.0</b>	<b>653,245</b>	<b>100.0</b>

Fuente: CEPAL, sobre la base de cifras oficiales.

Cuadro 24C (continuación)  
**NICARAGUA: COMPOSICIÓN DE LAS IMPORTACIONES DE BIENES SEGÚN ORIGEN Y CATEGORÍAS, 1996**  
*(En miles de dólares y porcentajes)*

	Región		Estados Unidos		Japón		Unión Europea		Asia		Otros		Mundo	
	Valor	%	Valor	%	Valor	%	Valor	%	Valor	%	Valor	%	Valor	%
<b>Bienes primarios</b>	<b>64,646</b>	<b>14.8</b>	<b>38,711</b>	<b>10.6</b>	<b>43</b>	<b>0.1</b>	<b>8,577</b>	<b>7.7</b>	<b>55</b>	<b>0.2</b>	<b>1,523</b>	<b>3.3</b>	<b>113,555</b>	<b>10.6</b>
Agrícolas	18,300	4.2	34,775	9.5	38	0.0	8,542	7.7	49	0.1	1,318	2.9	63,023	5.9
Mineros	958	0.2	1,414	0.4	4	0.0	35	0.0	6	0.0	134	0.3	2,550	0.2
Energéticos	45,388	10.4	2,521	0.7	...	...	...	...	...	...	71	0.2	47,981	4.5
<b>Bienes industrializados</b>	<b>373,079</b>	<b>85.2</b>	<b>326,511</b>	<b>89.4</b>	<b>82,797</b>	<b>99.9</b>	<b>102,535</b>	<b>92.3</b>	<b>33,344</b>	<b>99.8</b>	<b>44,257</b>	<b>96.7</b>	<b>962,523</b>	<b>89.4</b>
Tradicional	152,044	34.7	102,186	28.0	2,724	3.3	17,177	15.5	16,495	49.4	7,020	15.3	297,646	27.7
Alimentos, bebidas y tabaco	62,515	14.3	53,743	14.7	27	0.0	4,224	3.8	3,735	11.2	3,092	6.8	127,337	11.8
Otros tradicionales	89,529	20.5	48,443	13.3	2,697	3.3	12,953	11.7	12,760	38.2	3,928	8.6	170,309	15.8
Con elevadas economías de escala	131,070	29.9	87,290	23.9	12,028	14.5	16,941	15.2	2,402	7.2	19,595	42.8	269,327	25.0
Duraderos	17,270	3.9	23,443	6.4	50,239	60.6	7,383	6.6	9,392	28.1	2,847	6.2	110,575	10.3
Difusores de progreso técnico	72,695	16.6	113,592	31.1	17,806	21.5	61,033	54.9	5,054	15.1	14,795	32.3	284,974	26.5
<b>Otros bienes</b>	<b>11</b>	<b>0.0</b>	<b>49</b>	<b>0.0</b>	<b>0</b>	<b>0.0</b>	<b>13</b>	<b>0.0</b>	<b>2</b>	<b>0.0</b>	<b>1</b>	<b>0.0</b>	<b>76</b>	<b>0.0</b>
<b>Total</b>	<b>437,736</b>	<b>100.0</b>	<b>365,271</b>	<b>100.0</b>	<b>82,840</b>	<b>100.0</b>	<b>111,125</b>	<b>100.0</b>	<b>33,400</b>	<b>100.0</b>	<b>45,781</b>	<b>100.0</b>	<b>1,076,154</b>	<b>100.0</b>

Fuente: CEPAL, sobre la base de cifras oficiales.

Cuadro 24B (continuación)  
**NICARAGUA: COMPOSICIÓN DE LAS EXPORTACIONES DE BIENES SEGÚN DESTINO Y CATEGORÍAS, 1997**  
*(En miles de dólares y porcentajes)*

	Región		Estados Unidos		Japón		Unión Europea		Asia		Otros		Mundo	
	Valor	%	Valor	%	Valor	%	Valor	%	Valor	%	Valor	%	Valor	%
<b>Bienes primarios</b>	<b>47,032</b>	<b>31.2</b>	<b>112,431</b>	<b>37.9</b>	<b>3,942</b>	<b>84.2</b>	<b>121,162</b>	<b>66.7</b>	<b>565</b>	<b>50.5</b>	<b>10,433</b>	<b>45.6</b>	<b>295,564</b>	<b>44.9</b>
Agrícolas	46,976	31.1	112,286	37.9	3,942	84.2	121,162	66.7	565	50.5	10,431	45.6	295,362	44.9
Mineros	52	0.0	145	0.0	...	...	...	...	...	...	1	0.0	198	0.0
Energéticos	4	0.0	...	...	...	...	...	...	...	...	0	0.0	4	0.0
<b>Bienes industrializados</b>	<b>103,805</b>	<b>68.8</b>	<b>183,410</b>	<b>61.9</b>	<b>696</b>	<b>14.9</b>	<b>59,738</b>	<b>32.9</b>	<b>506</b>	<b>45.2</b>	<b>12,369</b>	<b>54.0</b>	<b>360,523</b>	<b>54.8</b>
Tradicional	85,460	56.6	134,065	45.2	603	12.9	19,164	10.5	504	45.1	12,170	53.2	251,966	38.3
Alimentos, bebidas y tabaco	59,373	39.4	86,733	29.3	564	12.0	6,671	3.7	160	14.3	10,780	47.1	164,280	25.0
Otros tradicionales	26,087	17.3	47,332	16.0	40	0.9	12,493	6.9	344	30.8	1,390	6.1	87,686	13.3
Con elevadas economías de escala	13,781	9.1	7,940	2.7	...	...	2,443	1.3	...	...	95	0.4	24,259	3.7
Duraderos	1,260	0.8	8,897	3.0	90	1.9	7,963	4.4	...	...	9	0.0	18,219	2.8
Difusores de progreso técnico	3,305	2.2	32,508	11.0	2	0.0	30,167	16.6	2	0.1	95	0.4	66,079	10.0
<b>Otros bienes</b>	<b>38</b>	<b>0.0</b>	<b>547</b>	<b>0.2</b>	<b>43</b>	<b>0.9</b>	<b>753</b>	<b>0.4</b>	<b>48</b>	<b>4.3</b>	<b>88</b>	<b>0.4</b>	<b>1,517</b>	<b>0.2</b>
<b>Total</b>	<b>150,875</b>	<b>100.0</b>	<b>296,388</b>	<b>100.0</b>	<b>4,680</b>	<b>100.0</b>	<b>181,653</b>	<b>100.0</b>	<b>1,119</b>	<b>100.0</b>	<b>22,890</b>	<b>100.0</b>	<b>657,605</b>	<b>100.0</b>

Fuente: CEPAL, sobre la base de cifras oficiales.

Cuadro 24C (continuación)  
**NICARAGUA: COMPOSICIÓN DE LAS IMPORTACIONES DE BIENES SEGÚN ORIGEN Y CATEGORÍAS, 1997**  
*(En miles de dólares y porcentajes)*

	Región		Estados Unidos		Japón		Unión Europea		Asia		Otros		Mundo	
	Valor	%	Valor	%	Valor	%	Valor	%	Valor	%	Valor	%	Valor	%
<b>Bienes primarios</b>	<b>131,355</b>	<b>20.5</b>	<b>45,284</b>	<b>8.2</b>	<b>48</b>	<b>0.1</b>	<b>1,463</b>	<b>1.2</b>	<b>49</b>	<b>0.2</b>	<b>2,427</b>	<b>4.3</b>	<b>180,626</b>	<b>12.3</b>
Agrícolas	20,147	3.2	27,797	5.1	48	0.1	1,039	0.8	31	0.1	1,602	2.8	50,664	3.4
Mineros	2,394	0.4	2,367	0.4	...	...	424	0.3	18	0.1	818	1.4	6,021	0.4
Energéticos	108,814	17.0	15,120	2.8	...	...	...	...	...	...	7	0.0	123,942	8.4
<b>Bienes industrializados</b>	<b>507,505</b>	<b>79.4</b>	<b>501,756</b>	<b>91.4</b>	<b>71,181</b>	<b>99.9</b>	<b>122,540</b>	<b>98.4</b>	<b>28,909</b>	<b>99.5</b>	<b>53,882</b>	<b>95.3</b>	<b>1,285,773</b>	<b>87.5</b>
Tradicional	200,342	31.3	144,912	26.4	1,636	2.3	38,434	30.9	11,195	38.5	6,117	10.8	402,636	27.4
Alimentos, bebidas y tabaco	86,815	13.6	48,607	8.9	173	0.2	3,951	3.2	4,406	15.2	3,687	6.5	147,638	10.0
Otros tradicionales	113,527	17.8	96,306	17.5	1,464	2.1	34,483	27.7	6,790	23.4	2,430	4.3	254,999	17.3
Con elevadas economías de escala	180,015	28.2	135,994	24.8	5,629	7.9	20,041	16.1	2,962	10.2	19,286	34.1	363,928	24.8
Duraderos	33,755	5.3	44,579	8.1	54,658	76.7	7,004	5.6	10,166	35.0	7,532	13.3	157,693	10.7
Difusores de progreso técnico	93,392	14.6	176,271	32.1	9,258	13.0	57,062	45.8	4,586	15.8	20,947	37.1	361,516	24.6
<b>Otros bienes</b>	<b>371</b>	<b>0.1</b>	<b>2,181</b>	<b>0.4</b>	<b>8</b>	<b>0.0</b>	<b>495</b>	<b>0.4</b>	<b>90</b>	<b>0.3</b>	<b>202</b>	<b>0.4</b>	<b>3,346</b>	<b>0.2</b>
<b>Total</b>	<b>639,231</b>	<b>100.0</b>	<b>549,221</b>	<b>100.0</b>	<b>71,237</b>	<b>100.0</b>	<b>124,498</b>	<b>100.0</b>	<b>29,048</b>	<b>100.0</b>	<b>56,512</b>	<b>100.0</b>	<b>1,469,746</b>	<b>100.0</b>

Fuente: CEPAL, sobre la base de cifras oficiales.

Cuadro 24B (continuación)  
**NICARAGUA: COMPOSICIÓN DE LAS EXPORTACIONES DE BIENES SEGÚN DESTINO Y CATEGORÍAS, 1998**  
 (En miles de dólares y porcentajes)

	Región		Estados Unidos		Japón		Unión Europea		Asia		Otros		Mundo	
	Valor	%	Valor	%	Valor	%	Valor	%	Valor	%	Valor	%	Valor	%
<b>Bienes primarios</b>	<b>31,129</b>	<b>32.2</b>	<b>119,020</b>	<b>66.6</b>	<b>3,517</b>	<b>87.6</b>	<b>143,220</b>	<b>95.7</b>	<b>871</b>	<b>74.9</b>	<b>29,274</b>	<b>32.3</b>	<b>327,031</b>	<b>62.8</b>
Agrícolas	30,952	32.1	118,853	66.5	3,517	87.6	143,220	95.7	871	74.9	29,273	32.3	326,686	62.7
Mineros	177	0.2	167	0.1	...	...	...	...	...	...	1	0.0	344	0.1
Energéticos	...	...	...	...	...	...	...	...	...	...	...	...	...	...
<b>Bienes industrializados</b>	<b>65,413</b>	<b>67.7</b>	<b>58,991</b>	<b>33.0</b>	<b>456</b>	<b>11.4</b>	<b>5,778</b>	<b>3.9</b>	<b>282</b>	<b>24.3</b>	<b>61,360</b>	<b>67.7</b>	<b>192,280</b>	<b>36.9</b>
Tradicional	51,707	53.5	53,116	29.7	420	10.5	2,007	1.3	269	23.1	58,126	64.1	165,645	31.8
Alimentos, bebidas y tabaco	32,976	34.2	46,582	26.1	417	10.4	1,032	0.7	10	0.9	49,033	54.1	130,050	25.0
Otros tradicionales	18,731	19.4	6,534	3.7	3	0.1	975	0.7	258	22.2	9,093	10.0	35,594	6.8
Con elevadas economías de escala	8,863	9.2	4,281	2.4	13	0.3	1,531	1.0	...	...	2,231	2.5	16,919	3.2
Duraderos	2,495	2.6	344	0.2	23	0.6	92	0.1	...	...	133	0.1	3,087	0.6
Difusores de progreso técnico	2,348	2.4	1,250	0.7	...	...	2,149	1.4	13	1.2	871	1.0	6,630	1.3
<b>Otros bienes</b>	<b>20</b>	<b>0.0</b>	<b>654</b>	<b>0.4</b>	<b>41</b>	<b>1.0</b>	<b>602</b>	<b>0.4</b>	<b>10</b>	<b>0.9</b>	<b>24</b>	<b>0.0</b>	<b>1,352</b>	<b>0.3</b>
<b>Total</b>	<b>96,562</b>	<b>100.0</b>	<b>178,665</b>	<b>100.0</b>	<b>4,014</b>	<b>100.0</b>	<b>149,600</b>	<b>100.0</b>	<b>1,163</b>	<b>100.0</b>	<b>90,658</b>	<b>100.0</b>	<b>520,662</b>	<b>100.0</b>

Fuente: CEPAL, sobre la base de cifras oficiales.

Cuadro 24C (continuación)  
**NICARAGUA: COMPOSICIÓN DE LAS IMPORTACIONES DE BIENES SEGÚN ORIGEN Y CATEGORÍAS, 1998**  
 (En miles de dólares y porcentajes)

	Región		Estados Unidos		Japón		Unión Europea		Asia		Otros		Mundo	
	Valor	%	Valor	%	Valor	%	Valor	%	Valor	%	Valor	%	Valor	%
<b>Bienes primarios</b>	<b>160,261</b>	<b>23.0</b>	<b>46,795</b>	<b>10.0</b>	<b>14</b>	<b>0.0</b>	<b>1,918</b>	<b>1.9</b>	<b>598</b>	<b>1.5</b>	<b>7,588</b>	<b>6.1</b>	<b>217,175</b>	<b>14.2</b>
Agrícolas	30,962	4.4	44,897	9.6	2	0.0	1,512	1.5	581	1.5	5,795	4.7	83,748	5.5
Mineros	2,776	0.4	1,259	0.3	13	0.0	70	0.1	17	0.0	1,784	1.4	5,919	0.4
Energéticos	126,523	18.1	639	0.1	...	...	337	0.3	...	...	9	0.0	127,508	8.3
<b>Bienes industrializados</b>	<b>537,256</b>	<b>77.0</b>	<b>419,523</b>	<b>89.9</b>	<b>99,777</b>	<b>100.0</b>	<b>101,600</b>	<b>98.1</b>	<b>39,291</b>	<b>98.5</b>	<b>116,635</b>	<b>93.9</b>	<b>1,314,081</b>	<b>85.8</b>
Tradicional	223,974	32.1	98,192	21.0	7,976	8.0	21,214	20.5	10,635	26.7	40,253	32.4	402,243	26.3
Alimentos, bebidas y tabaco	98,068	14.1	42,127	9.0	6,114	6.1	7,069	6.8	4,442	11.1	15,224	12.3	173,043	11.3
Otros tradicionales	125,906	18.0	56,065	12.0	1,862	1.9	14,145	13.7	6,193	15.5	25,029	20.1	229,200	15.0
Con elevadas economías de escala	162,889	23.3	83,248	17.8	2,116	2.1	17,284	16.7	6,910	17.3	51,582	41.5	324,028	21.1
Duraderos	40,949	5.9	57,869	12.4	82,416	82.6	6,942	6.7	15,589	39.1	3,110	2.5	206,876	13.5
Difusores de progreso técnico	109,443	15.7	180,214	38.6	7,268	7.3	56,160	54.2	6,157	15.4	21,689	17.5	380,933	24.9
<b>Otros bienes</b>	<b>217</b>	<b>0.0</b>	<b>555</b>	<b>0.1</b>	<b>0</b>	<b>0.0</b>	<b>56</b>	<b>0.1</b>	<b>1</b>	<b>0.0</b>	<b>34</b>	<b>0.0</b>	<b>862</b>	<b>0.1</b>
<b>Total</b>	<b>697,734</b>	<b>100.0</b>	<b>466,873</b>	<b>100.0</b>	<b>99,791</b>	<b>100.0</b>	<b>103,574</b>	<b>100.0</b>	<b>39,889</b>	<b>100.0</b>	<b>124,257</b>	<b>100.0</b>	<b>1,532,118</b>	<b>100.0</b>

Fuente: CEPAL, sobre la base de cifras oficiales.

Cuadro 24B (continuación)  
**NICARAGUA: COMPOSICIÓN DE LAS EXPORTACIONES DE BIENES SEGÚN DESTINO Y CATEGORÍAS, 1999**  
*(En miles de dólares y porcentajes)*

	Región		Estados Unidos		Japón		Unión Europea		Asia		Otros		Mundo	
	Valor	%	Valor	%	Valor	%	Valor	%	Valor	%	Valor	%	Valor	%
<b>Bienes primarios</b>	<b>62,719</b>	<b>36.3</b>	<b>108,362</b>	<b>70.2</b>	<b>3,057</b>	<b>88.2</b>	<b>90,946</b>	<b>94.4</b>	<b>760</b>	<b>57.8</b>	<b>32,718</b>	<b>65.1</b>	<b>298,563</b>	<b>62.4</b>
Agrícolas	62,655	36.3	108,362	70.2	3,057	88.2	90,946	94.4	760	57.8	32,718	65.1	298,498	62.4
Mineros	64	0.0	0	0.0	...	...	0	0.0	1	0.0	0	0.0	66	0.0
Energéticos	...	...	...	...	...	...	...	...	...	...	...	...	...	...
<b>Bienes industrializados</b>	<b>109,805</b>	<b>63.6</b>	<b>45,561</b>	<b>29.5</b>	<b>349</b>	<b>10.1</b>	<b>5,043</b>	<b>5.2</b>	<b>536</b>	<b>40.8</b>	<b>17,411</b>	<b>34.6</b>	<b>178,706</b>	<b>37.4</b>
Tradicionales	94,336	54.7	40,629	26.3	349	10.1	2,703	2.8	438	33.3	15,956	31.7	154,412	32.3
Alimentos, bebidas y tabaco	69,603	40.3	35,844	23.2	348	10.0	1,891	2.0	120	9.2	13,291	26.4	121,096	25.3
Otros tradicionales	24,733	14.3	4,786	3.1	2	0.0	813	0.8	318	24.2	2,665	5.3	33,316	7.0
Con elevadas economías de escala	10,819	6.3	3,221	2.1	...	...	1,875	1.9	98	7.4	1,283	2.6	17,296	3.6
Duraderos	1,583	0.9	288	0.2	...	...	167	0.2	...	...	6	0.0	2,045	0.4
Difusores de progreso técnico	3,067	1.8	1,423	0.9	...	...	298	0.3	...	...	166	0.3	4,954	1.0
<b>Otros bienes</b>	<b>23</b>	<b>0.0</b>	<b>449</b>	<b>0.3</b>	<b>61</b>	<b>1.8</b>	<b>357</b>	<b>0.4</b>	<b>18</b>	<b>1.4</b>	<b>141</b>	<b>0.3</b>	<b>1,049</b>	<b>0.2</b>
<b>Total</b>	<b>172,547</b>	<b>100.0</b>	<b>154,372</b>	<b>100.0</b>	<b>3,468</b>	<b>100.0</b>	<b>96,346</b>	<b>100.0</b>	<b>1,314</b>	<b>100.0</b>	<b>50,271</b>	<b>100.0</b>	<b>478,318</b>	<b>100.0</b>

Fuente: CEPAL, sobre la base de cifras oficiales.

Cuadro 24C (continuación)  
**NICARAGUA: COMPOSICIÓN DE LAS IMPORTACIONES DE BIENES SEGÚN ORIGEN Y CATEGORÍAS, 1999**  
*(En miles de dólares y porcentajes)*

	Región		Estados Unidos		Japón		Unión Europea		Asia		Otros		Mundo	
	Valor	%	Valor	%	Valor	%	Valor	%	Valor	%	Valor	%	Valor	%
<b>Bienes primarios</b>	<b>137,398</b>	<b>16.0</b>	<b>70,938</b>	<b>12.4</b>	<b>36</b>	<b>0.0</b>	<b>2,105</b>	<b>2.7</b>	<b>309</b>	<b>1.3</b>	<b>6,114</b>	<b>6.0</b>	<b>216,900</b>	<b>12.6</b>
Agrícolas	38,990	4.6	69,324	12.1	36	0.0	1,947	2.5	296	1.3	5,093	5.0	115,685	6.7
Mineros	5,062	0.6	1,553	0.3	...	...	158	0.2	14	0.1	1,021	1.0	7,808	0.5
Energéticos	93,346	10.9	61	0.0	...	...	...	...	...	...	0	0.0	93,407	5.4
<b>Bienes industrializados</b>	<b>718,917</b>	<b>83.9</b>	<b>500,154</b>	<b>87.5</b>	<b>91,961</b>	<b>99.9</b>	<b>76,133</b>	<b>97.1</b>	<b>23,165</b>	<b>98.7</b>	<b>95,120</b>	<b>94.0</b>	<b>1,505,449</b>	<b>87.4</b>
Tradicionales	309,933	36.2	116,734	20.4	1,371	1.5	24,574	31.3	12,452	53.0	12,239	12.1	477,302	27.7
Alimentos, bebidas y tabaco	129,738	15.1	40,417	7.1	4	0.0	11,912	15.2	1,963	8.4	7,782	7.7	191,816	11.1
Otros tradicionales	180,195	21.0	76,318	13.4	1,366	1.5	12,662	16.1	10,489	44.7	4,457	4.4	285,487	16.6
Con elevadas economías de escala	212,469	24.8	83,318	14.6	4,503	4.9	9,533	12.2	5,872	25.0	41,023	40.5	356,718	20.7
Duraderos	44,883	5.2	51,151	9.0	77,351	84.0	7,720	9.8	2,058	8.8	16,377	16.2	199,540	11.6
Difusores de progreso técnico	151,632	17.7	248,951	43.6	8,737	9.5	34,307	43.7	2,782	11.9	25,480	25.2	471,889	27.4
<b>Otros bienes</b>	<b>154</b>	<b>0.0</b>	<b>320</b>	<b>0.1</b>	<b>49</b>	<b>0.1</b>	<b>178</b>	<b>0.2</b>	<b>5</b>	<b>0.0</b>	<b>1</b>	<b>0.0</b>	<b>707</b>	<b>0.0</b>
<b>Total</b>	<b>856,469</b>	<b>100.0</b>	<b>571,412</b>	<b>100.0</b>	<b>92,045</b>	<b>100.0</b>	<b>78,416</b>	<b>100.0</b>	<b>23,479</b>	<b>100.0</b>	<b>101,234</b>	<b>100.0</b>	<b>1,723,055</b>	<b>100.0</b>

Fuente: CEPAL, sobre la base de cifras oficiales.

Cuadro 24B (conclusión)  
**NICARAGUA: COMPOSICIÓN DE LAS EXPORTACIONES DE BIENES SEGÚN DESTINO Y CATEGORÍAS, 2000**  
*(En miles de dólares y porcentajes)*

	Región		Estados Unidos		Japón		Unión Europea		Asia		Otros		Mundo	
	Valor	%	Valor	%	Valor	%	Valor	%	Valor	%	Valor	%	Valor	%
<b>Bienes primarios</b>	<b>64,235</b>	<b>32.5</b>	<b>185,614</b>	<b>77.4</b>	<b>3,041</b>	<b>89.4</b>	<b>101,461</b>	<b>93.4</b>	<b>1,118</b>	<b>42.1</b>	<b>31,591</b>	<b>57.9</b>	<b>387,061</b>	<b>63.8</b>
Agrícolas	64,190	32.5	185,614	77.4	3,041	89.4	101,461	93.4	1,118	42.1	31,589	57.9	387,014	63.8
Mineros	45	0.0	1	0.0	...	...	...	...	...	...	2	0.0	47	0.0
Energéticos	...	...	...	...	...	...	...	...	...	...	...	...	...	...
<b>Bienes industrializados</b>	<b>133,386</b>	<b>67.5</b>	<b>53,737</b>	<b>22.4</b>	<b>324</b>	<b>9.5</b>	<b>6,813</b>	<b>6.3</b>	<b>1,536</b>	<b>57.9</b>	<b>22,945</b>	<b>42.0</b>	<b>218,741</b>	<b>36.1</b>
Tradicionales	111,825	56.6	50,548	21.1	314	9.2	5,062	4.7	359	13.5	20,388	37.3	188,496	31.1
Alimentos, bebidas y tabaco	81,890	41.4	46,002	19.2	300	8.8	4,173	3.8	35	1.3	16,392	30.0	148,792	24.5
Otros tradicionales	29,935	15.1	4,546	1.9	14	0.4	889	0.8	324	12.2	3,996	7.3	39,704	6.5
Con elevadas economías de escala	17,935	9.1	2,209	0.9	...	...	1,557	1.4	1,090	41.1	2,079	3.8	24,871	4.1
Duraderos	489	0.2	187	0.1	10	0.3	153	0.1	...	...	46	0.1	885	0.1
Difusores de progreso técnico	3,137	1.6	793	0.3	0	0.0	41	0.0	87	3.3	432	0.8	4,489	0.7
<b>Otros bienes</b>	<b>84</b>	<b>0.0</b>	<b>319</b>	<b>0.1</b>	<b>38</b>	<b>1.1</b>	<b>300</b>	<b>0.3</b>	<b>0</b>	<b>0.0</b>	<b>66</b>	<b>0.1</b>	<b>806</b>	<b>0.1</b>
<b>Total</b>	<b>197,705</b>	<b>100.0</b>	<b>239,670</b>	<b>100.0</b>	<b>3,404</b>	<b>100.0</b>	<b>108,575</b>	<b>100.0</b>	<b>2,654</b>	<b>100.0</b>	<b>54,601</b>	<b>100.0</b>	<b>606,608</b>	<b>100.0</b>

Fuente: CEPAL, sobre la base de cifras oficiales.

Cuadro 24C (conclusión)  
**NICARAGUA: COMPOSICIÓN DE LAS IMPORTACIONES DE BIENES SEGÚN ORIGEN Y CATEGORÍAS, 2000**  
*(En miles de dólares y porcentajes)*

	Región		Estados Unidos		Japón		Unión Europea		Asia		Otros		Mundo	
	Valor	%	Valor	%	Valor	%	Valor	%	Valor	%	Valor	%	Valor	%
<b>Bienes primarios</b>	<b>247,095</b>	<b>25.3</b>	<b>38,806</b>	<b>9.3</b>	<b>9</b>	<b>0.0</b>	<b>1,132</b>	<b>1.4</b>	<b>163</b>	<b>0.4</b>	<b>6,744</b>	<b>7.0</b>	<b>293,949</b>	<b>17.1</b>
Agrícolas	33,235	3.4	36,495	8.7	9	0.0	1,107	1.3	154	0.3	6,180	6.5	77,180	4.5
Mineros	1,473	0.2	2,304	0.6	...	...	25	0.0	9	0.0	564	0.6	4,374	0.3
Energéticos	212,388	21.7	8	0.0	...	...	...	...	...	...	0	0.0	212,395	12.3
<b>Bienes industrializados</b>	<b>729,179</b>	<b>74.7</b>	<b>378,819</b>	<b>90.6</b>	<b>102,886</b>	<b>100.0</b>	<b>81,470</b>	<b>98.3</b>	<b>43,914</b>	<b>99.5</b>	<b>89,019</b>	<b>92.9</b>	<b>1,425,286</b>	<b>82.8</b>
Tradicionales	318,135	32.6	98,866	23.6	2,218	2.2	20,757	25.0	16,437	37.2	8,790	9.2	465,203	27.0
Alimentos, bebidas y tabaco	135,385	13.9	34,718	8.3	10	0.0	6,486	7.8	3,932	8.9	5,158	5.4	185,689	10.8
Otros tradicionales	182,750	18.7	64,148	15.3	2,209	2.1	14,270	17.2	12,505	28.3	3,632	3.8	279,514	16.2
Con elevadas economías de escala	230,742	23.6	72,186	17.3	11,014	10.7	10,453	12.6	6,497	14.7	61,711	64.4	392,604	22.8
Duraderos	48,131	4.9	53,127	12.7	67,784	65.9	7,666	9.3	11,744	26.6	9,443	9.9	197,895	11.5
Difusores de progreso técnico	132,171	13.5	154,640	37.0	21,869	21.3	42,595	51.4	9,236	20.9	9,074	9.5	369,585	21.5
<b>Otros bienes</b>	<b>288</b>	<b>0.0</b>	<b>675</b>	<b>0.2</b>	<b>6</b>	<b>0.0</b>	<b>265</b>	<b>0.3</b>	<b>77</b>	<b>0.2</b>	<b>39</b>	<b>0.0</b>	<b>1,350</b>	<b>0.1</b>
<b>Total</b>	<b>976,562</b>	<b>100.0</b>	<b>418,300</b>	<b>100.0</b>	<b>102,901</b>	<b>100.0</b>	<b>82,867</b>	<b>100.0</b>	<b>44,154</b>	<b>100.0</b>	<b>95,801</b>	<b>100.0</b>	<b>1,720,585</b>	<b>100.0</b>

Fuente: CEPAL, sobre la base de cifras oficiales.

Cuadro 25A  
**PANAMÁ: COMPOSICIÓN DEL COMERCIO DE BIENES SEGÚN CATEGORÍAS, 1965-1984**  
*(En miles de dólares y porcentajes)*

	1965		1970		1975		1980		1981		1982		1983		1984	
	Valor	%	Valor	%	Valor	%	Valor	%	Valor	%	Valor	%	Valor	%	Valor	%
<b>Exportaciones</b>																
<b>Bienes primarios</b>	<b>40,605</b>	<b>57.9</b>	<b>73,479</b>	<b>67.1</b>	<b>84,177</b>	<b>29.4</b>	<b>128,192</b>	<b>36.3</b>	<b>136,793</b>	<b>42.8</b>	<b>142,416</b>	<b>45.9</b>	<b>154,470</b>	<b>51.0</b>	<b>147,069</b>	<b>57.1</b>
Agrícolas	40,604	57.9	73,438	67.1	84,177	29.4	128,181	36.3	136,793	42.8	142,416	45.9	154,470	51.0	147,069	57.1
Mineros	1	0.0	1	0.0	...	...	11	0.0	...	...	...	...	...	...	...	...
Energéticos	...	...	41	0.0	...	...	...	...	...	...	...	...	...	...	...	...
<b>Bienes industrializados</b>	<b>29,521</b>	<b>42.1</b>	<b>35,954</b>	<b>32.8</b>	<b>201,935</b>	<b>70.5</b>	<b>225,062</b>	<b>63.7</b>	<b>182,473</b>	<b>57.1</b>	<b>167,535</b>	<b>54.0</b>	<b>147,856</b>	<b>48.9</b>	<b>110,192</b>	<b>42.8</b>
Tradicionales	4,694	6.7	10,203	9.3	67,284	23.5	134,286	38.0	115,262	36.1	88,575	28.6	99,068	32.7	91,881	35.7
Alimentos, bebidas y tabaco	3,795	5.4	8,877	8.1	59,313	20.7	109,013	30.8	89,679	28.1	56,866	18.3	78,679	26.0	67,035	26.0
Otros tradicionales	899	1.3	1,326	1.2	7,971	2.8	25,273	7.2	25,583	8.0	31,710	10.2	20,388	6.7	24,846	9.6
Con elevadas economías de escala	24,542	35.0	23,625	21.6	130,876	45.7	86,962	24.6	63,746	20.0	75,068	24.2	44,691	14.8	14,196	5.5
Duraderos	106	0.2	254	0.2	676	0.2	167	0.0	41	0.0	...	...	22	0.0	108	0.0
Difusores de progreso técnico	179	0.3	1,873	1.7	3,099	1.1	3,648	1.0	3,424	1.1	3,891	1.3	4,076	1.3	4,007	1.6
Otros bienes	43	0.1	63	0.1	333	0.1	122	0.0	153	0.0	260	0.1	300	0.1	349	0.1
<b>Total</b>	<b>70,169</b>	<b>100.0</b>	<b>109,497</b>	<b>100.0</b>	<b>286,445</b>	<b>100.0</b>	<b>353,377</b>	<b>100.0</b>	<b>319,420</b>	<b>100.0</b>	<b>310,211</b>	<b>100.0</b>	<b>302,625</b>	<b>100.0</b>	<b>257,610</b>	<b>100.0</b>
<b>Importaciones</b>																
<b>Bienes primarios</b>	<b>49,320</b>	<b>23.7</b>	<b>74,408</b>	<b>20.8</b>	<b>373,130</b>	<b>41.8</b>	<b>459,886</b>	<b>31.8</b>	<b>433,733</b>	<b>27.8</b>	<b>445,537</b>	<b>28.4</b>	<b>395,985</b>	<b>28.0</b>	<b>363,768</b>	<b>25.8</b>
Agrícolas	8,233	4.0	10,323	2.9	24,706	2.8	40,552	2.8	49,533	3.2	47,771	3.0	42,919	3.0	42,746	3.0
Mineros	189	0.1	609	0.2	771	0.1	2,799	0.2	3,130	0.2	2,744	0.2	2,379	0.2	2,420	0.2
Energéticos	40,898	19.6	63,475	17.8	347,652	39.0	416,535	28.8	381,071	24.4	395,022	25.2	350,687	24.8	318,602	22.6
<b>Bienes industrializados</b>	<b>157,348</b>	<b>75.5</b>	<b>277,825</b>	<b>77.8</b>	<b>509,380</b>	<b>57.1</b>	<b>959,977</b>	<b>66.3</b>	<b>1,100,950</b>	<b>70.5</b>	<b>1,093,759</b>	<b>69.8</b>	<b>985,443</b>	<b>69.8</b>	<b>1,013,120</b>	<b>71.8</b>
Tradicionales	65,996	31.7	102,292	28.7	174,774	19.6	343,112	23.7	351,420	22.5	364,223	23.2	344,559	24.4	357,395	25.3
Alimentos, bebidas y tabaco	15,636	7.5	22,710	6.4	46,563	5.2	91,246	6.3	84,259	5.4	90,253	5.8	98,957	7.0	96,353	6.8
Otros tradicionales	50,360	24.2	79,582	22.3	128,212	14.4	251,866	17.4	267,161	17.1	273,970	17.5	245,602	17.4	261,041	18.5
Con elevadas economías de escala	35,183	16.9	57,785	16.2	123,232	13.8	233,588	16.1	292,431	18.7	230,485	14.7	221,308	15.7	250,882	17.8
Duraderos	20,815	10.0	43,761	12.3	56,300	6.3	134,210	9.3	155,326	9.9	165,673	10.6	154,507	10.9	150,342	10.6
Difusores de progreso técnico	35,354	17.0	73,988	20.7	155,074	17.4	249,068	17.2	301,773	19.3	333,378	21.3	265,070	18.8	254,501	18.0
Otros bienes	1,769	0.8	4,794	1.3	9,549	1.1	27,592	1.9	27,170	1.7	28,470	1.8	31,067	2.2	34,933	2.5
<b>Total</b>	<b>208,438</b>	<b>100.0</b>	<b>357,027</b>	<b>100.0</b>	<b>892,059</b>	<b>100.0</b>	<b>1,447,455</b>	<b>100.0</b>	<b>1,561,853</b>	<b>100.0</b>	<b>1,567,766</b>	<b>100.0</b>	<b>1,412,495</b>	<b>100.0</b>	<b>1,411,821</b>	<b>100.0</b>

Fuente: CEPAL, sobre la base de cifras oficiales.

Cuadro 25A (continuación)  
**PANAMÁ: COMPOSICIÓN DEL COMERCIO DE BIENES SEGÚN CATEGORÍAS, 1985-1992**  
*(En miles de dólares y porcentajes)*

	1985		1986		1987		1988		1989		1990		1991		1992	
	Valor	%	Valor	%	Valor	%	Valor	%	Valor	%	Valor	%	Valor	%	Valor	%
<b>Exportaciones</b>																
<b>Bienes primarios</b>	<b>172,323</b>	<b>57.2</b>	<b>221,565</b>	<b>68.1</b>	<b>229,568</b>	<b>68.3</b>	<b>198,200</b>	<b>67.8</b>	<b>187,949</b>	<b>63.2</b>	<b>180,381</b>	<b>53.5</b>	<b>296,887</b>	<b>67.0</b>	<b>322,470</b>	<b>68.7</b>
Agrícolas	170,621	56.7	221,537	68.1	229,563	68.3	198,200	67.8	187,946	63.2	179,516	53.3	295,944	66.8	322,059	68.6
Mineros	1,702	0.6	18	0.0	...	...	1	0.0	4	0.0	865	0.3	936	0.2	411	0.1
Energéticos	...	...	11	0.0	5	0.0	...	...	...	...	...	...	7	0.0	...	...
<b>Bienes industrializados</b>	<b>128,329</b>	<b>42.6</b>	<b>102,044</b>	<b>31.4</b>	<b>105,836</b>	<b>31.5</b>	<b>92,953</b>	<b>31.8</b>	<b>106,319</b>	<b>35.8</b>	<b>152,690</b>	<b>45.3</b>	<b>142,348</b>	<b>32.1</b>	<b>146,943</b>	<b>31.3</b>
Tradicionales	92,238	30.6	86,160	26.5	85,631	25.5	72,377	24.7	82,905	27.9	121,013	35.9	113,371	25.6	115,313	24.6
Alimentos, bebidas y tabaco	64,942	21.6	48,820	15.0	47,425	14.1	29,711	10.2	41,555	14.0	77,337	22.9	68,274	15.4	61,986	13.2
Otros tradicionales	27,297	9.1	37,340	11.5	38,206	11.4	42,665	14.6	41,350	13.9	43,676	13.0	45,097	10.2	53,327	11.4
Con elevadas economías de escala	29,798	9.9	8,855	2.7	12,267	3.6	13,699	4.7	14,834	5.0	12,481	3.7	15,778	3.6	15,664	3.3
Duraderos	124	0.0	281	0.1	197	0.1	241	0.1	161	0.1	2,059	0.6	1,254	0.3	281	0.1
Difusores de progreso técnico	6,169	2.0	6,747	2.1	7,741	2.3	6,637	2.3	8,418	2.8	17,137	5.1	11,944	2.7	15,685	3.3
Otros bienes	503	0.2	1,563	0.5	741	0.2	1,301	0.4	2,894	1.0	3,970	1.2	3,647	0.8	72	0.0
<b>Total</b>	<b>301,155</b>	<b>100.0</b>	<b>325,172</b>	<b>100.0</b>	<b>336,145</b>	<b>100.0</b>	<b>292,454</b>	<b>100.0</b>	<b>297,162</b>	<b>100.0</b>	<b>337,041</b>	<b>100.0</b>	<b>442,882</b>	<b>100.0</b>	<b>469,485</b>	<b>100.0</b>
<b>Importaciones</b>																
<b>Bienes primarios</b>	<b>322,259</b>	<b>23.3</b>	<b>177,634</b>	<b>14.2</b>	<b>234,259</b>	<b>18.0</b>	<b>143,231</b>	<b>18.0</b>	<b>159,214</b>	<b>16.5</b>	<b>263,913</b>	<b>17.8</b>	<b>218,407</b>	<b>13.0</b>	<b>318,462</b>	<b>15.9</b>
Agrícolas	52,265	3.8	48,564	3.9	38,515	3.0	31,973	4.0	40,816	4.2	52,314	3.5	47,037	2.8	65,208	3.2
Mineros	2,468	0.2	4,265	0.3	4,063	0.3	1,966	0.2	1,752	0.2	3,367	0.2	3,798	0.2	5,815	0.3
Energéticos	267,526	19.3	124,805	10.0	191,681	14.7	109,293	13.8	116,646	12.1	208,233	14.0	167,572	10.0	247,440	12.3
<b>Bienes industrializados</b>	<b>1,018,384</b>	<b>73.6</b>	<b>1,074,896</b>	<b>85.7</b>	<b>1,069,421</b>	<b>82.0</b>	<b>650,806</b>	<b>81.9</b>	<b>804,336</b>	<b>83.4</b>	<b>1,219,702</b>	<b>82.2</b>	<b>1,462,721</b>	<b>87.0</b>	<b>1,689,436</b>	<b>84.1</b>
Tradicionales	361,729	26.1	382,091	30.5	367,246	28.1	219,118	27.6	291,042	30.2	453,792	30.6	482,031	28.7	552,355	27.5
Alimentos, bebidas y tabaco	101,863	7.4	117,640	9.4	114,414	8.8	85,184	10.7	109,879	11.4	113,057	7.6	121,015	7.2	143,010	7.1
Otros tradicionales	259,866	18.8	264,451	21.1	252,831	19.4	133,934	16.9	181,164	18.8	340,734	23.0	361,016	21.5	409,345	20.4
Con elevadas economías de escala	235,528	17.0	265,173	21.2	269,167	20.6	192,552	24.2	262,378	27.2	351,886	23.7	407,301	24.2	435,842	21.7
Duraderos	175,033	12.7	167,082	13.3	177,253	13.6	75,716	9.5	87,196	9.0	164,546	11.1	244,471	14.5	299,722	14.9
Difusores de progreso técnico	246,094	17.8	260,551	20.8	255,755	19.6	163,420	20.6	163,720	17.0	249,479	16.8	328,918	19.6	401,518	20.0
Otros bienes	42,700	3.1	1,207	0.1	1,164	0.1	565	0.1	569	0.1	729	0.0	860	0.1	752	0.0
<b>Total</b>	<b>1,383,343</b>	<b>100.0</b>	<b>1,253,737</b>	<b>100.0</b>	<b>1,304,844</b>	<b>100.0</b>	<b>794,602</b>	<b>100.0</b>	<b>964,119</b>	<b>100.0</b>	<b>1,484,344</b>	<b>100.0</b>	<b>1,681,988</b>	<b>100.0</b>	<b>2,008,651</b>	<b>100.0</b>

Fuente: CEPAL, sobre la base de cifras oficiales.



Cuadro 25A (conclusión)  
**PANAMÁ: COMPOSICIÓN DEL COMERCIO DE BIENES SEGÚN CATEGORÍAS, 1993-2000**  
*(En miles de dólares y porcentajes)*

	1993		1994		1995		1996		1997		1998		1999		2000	
	Valor	%	Valor	%	Valor	%	Valor	%	Valor	%	Valor	%	Valor	%	Valor	%
<b>Exportaciones</b>																
<b>Bienes primarios</b>	<b>329,131</b>	<b>65.3</b>	<b>349,749</b>	<b>65.2</b>	<b>367,494</b>	<b>64.2</b>	<b>339,845</b>	<b>60.9</b>	<b>405,419</b>	<b>62.9</b>	<b>439,608</b>	<b>63.6</b>	<b>437,108</b>	<b>62.0</b>	...	...
Agrícolas	328,493	65.2	348,922	65.1	367,446	64.2	339,518	60.8	405,294	62.9	439,521	63.6	437,047	62.0	...	...
Mineros	638	0.1	827	0.2	48	0.0	43	0.0	100	0.0	72	0.0	46	0.0	...	...
Energéticos	...	...	...	...	...	...	284	0.1	25	0.0	15	0.0	15	0.0	...	...
<b>Bienes industrializados</b>	<b>174,428</b>	<b>34.6</b>	<b>186,085</b>	<b>34.7</b>	<b>205,286</b>	<b>35.8</b>	<b>218,333</b>	<b>39.1</b>	<b>238,803</b>	<b>37.1</b>	<b>251,613</b>	<b>36.4</b>	<b>268,043</b>	<b>38.0</b>	...	...
Tradicionales	137,173	27.2	138,956	25.9	144,689	25.3	147,338	26.4	169,400	26.3	174,766	25.3	146,255	20.7	...	...
Alimentos, bebidas y tabaco	81,329	16.1	69,670	13.0	63,704	11.1	67,882	12.2	89,771	13.9	94,452	13.7	75,375	10.7	...	...
Otros tradicionales	55,844	11.1	69,286	12.9	80,985	14.1	79,456	14.2	79,629	12.4	80,314	11.6	70,880	10.1	...	...
Con elevadas economías de escala	22,157	4.4	28,662	5.3	39,956	7.0	53,323	9.6	52,192	8.1	55,628	8.0	90,857	12.9	...	...
Duraderos	310	0.1	603	0.1	405	0.1	535	0.1	614	0.1	389	0.1	498	0.1	...	...
Difusores de progreso técnico	14,789	2.9	17,865	3.3	20,235	3.5	17,138	3.1	16,598	2.6	20,830	3.0	30,433	4.3	...	...
Otros bienes	111	0.0	224	0.0	2	0.0	157	0.0	102	0.0	113	0.0	12	0.0	...	...
<b>Total</b>	<b>503,670</b>	<b>100.0</b>	<b>536,057</b>	<b>100.0</b>	<b>572,782</b>	<b>100.0</b>	<b>558,336</b>	<b>100.0</b>	<b>644,324</b>	<b>100.0</b>	<b>691,334</b>	<b>100.0</b>	<b>705,163</b>	<b>100.0</b>	...	...
<b>Importaciones</b>																
<b>Bienes primarios</b>	<b>289,712</b>	<b>13.2</b>	<b>234,108</b>	<b>9.8</b>	<b>266,678</b>	<b>10.7</b>	<b>440,581</b>	<b>15.9</b>	<b>387,443</b>	<b>13.0</b>	<b>326,149</b>	<b>9.6</b>	<b>432,678</b>	<b>12.3</b>	...	...
Agrícolas	72,238	3.3	81,231	3.4	90,719	3.6	105,270	3.8	93,035	3.1	124,534	3.7	106,728	3.0	...	...
Mineros	6,006	0.3	6,826	0.3	5,737	0.2	7,515	0.3	6,866	0.2	6,326	0.2	5,540	0.2	...	...
Energéticos	211,468	9.6	146,051	6.1	170,222	6.8	327,797	11.8	287,542	9.6	195,289	5.8	320,410	9.1	...	...
<b>Bienes industrializados</b>	<b>1,908,657</b>	<b>86.8</b>	<b>2,163,899</b>	<b>90.2</b>	<b>2,234,805</b>	<b>89.3</b>	<b>2,336,286</b>	<b>84.1</b>	<b>2,600,510</b>	<b>87.0</b>	<b>3,063,626</b>	<b>90.3</b>	<b>3,080,094</b>	<b>87.6</b>	...	...
Tradicionales	598,495	27.2	629,410	26.2	657,447	26.3	699,409	25.2	781,412	26.1	935,899	27.6	970,452	27.6	...	...
Alimentos, bebidas y tabaco	145,315	6.6	160,095	6.7	169,277	6.8	196,613	7.1	215,694	7.2	257,321	7.6	288,953	8.2	...	...
Otros tradicionales	453,180	20.6	469,316	19.6	488,169	19.5	502,796	18.1	565,718	18.9	678,578	20.0	681,499	19.4	...	...
Con elevadas economías de escala	464,999	21.1	631,062	26.3	667,673	26.7	593,317	21.4	630,484	21.1	623,355	18.4	592,347	16.9	...	...
Duraderos	336,471	15.3	362,887	15.1	343,757	13.7	414,526	14.9	481,664	16.1	607,498	17.9	594,164	16.9	...	...
Difusores de progreso técnico	508,692	23.1	540,539	22.5	565,928	22.6	629,035	22.6	706,950	23.7	896,874	26.4	923,131	26.3	...	...
Otros bienes	1,008	0.0	1,358	0.1	657	0.0	709	0.0	937	0.0	1,145	0.0	1,902	0.1	...	...
<b>Total</b>	<b>2,199,376</b>	<b>100.0</b>	<b>2,399,365</b>	<b>100.0</b>	<b>2,502,140</b>	<b>100.0</b>	<b>2,777,576</b>	<b>100.0</b>	<b>2,988,890</b>	<b>100.0</b>	<b>3,390,921</b>	<b>100.0</b>	<b>3,514,673</b>	<b>100.0</b>	...	...

Fuente: CEPAL, sobre la base de cifras oficiales.

Cuadro 25B  
**PANAMÁ: COMPOSICIÓN DE LAS EXPORTACIONES DE BIENES SEGÚN DESTINO Y CATEGORÍAS, 1990**  
*(En miles de dólares y porcentajes)*

	Región		Estados Unidos		Japón		Unión Europea		Asia		Otros		Mundo	
	Valor	%	Valor	%	Valor	%	Valor	%	Valor	%	Valor	%	Valor	%
<b>Bienes primarios</b>	<b>5,553</b>	<b>8.6</b>	<b>77,663</b>	<b>50.8</b>	<b>1,880</b>	<b>79.0</b>	<b>91,392</b>	<b>89.8</b>	<b>419</b>	<b>72.5</b>	<b>3,474</b>	<b>22.9</b>	<b>180,381</b>	<b>53.5</b>
Agrícolas	5,546	8.6	77,106	50.4	1,880	79.0	91,092	89.5	419	72.5	3,474	22.9	179,516	53.3
Mineros	7	0.0	557	0.4	...	...	301	0.3	...	...	0	0.0	865	0.3
Energéticos	...	...	...	...	...	...	...	...	...	...	...	...	...	...
<b>Bienes industrializados</b>	<b>55,323</b>	<b>86.1</b>	<b>74,695</b>	<b>48.8</b>	<b>499</b>	<b>21.0</b>	<b>10,344</b>	<b>10.2</b>	<b>159</b>	<b>27.5</b>	<b>11,671</b>	<b>76.8</b>	<b>152,690</b>	<b>45.3</b>
Tradicional	39,737	61.9	63,610	41.6	240	10.1	8,637	8.5	33	5.7	8,755	57.6	121,013	35.9
Alimentos, bebidas y tabaco	25,338	39.4	47,183	30.9	80	3.4	3,585	3.5	...	...	1,153	7.6	77,337	22.9
Otros tradicionales	14,399	22.4	16,428	10.7	160	6.7	5,053	5.0	33	5.7	7,603	50.1	43,676	13.0
Con elevadas economías de escala	7,668	11.9	3,049	2.0	26	1.1	1,382	1.4	...	...	356	2.3	12,481	3.7
Duraderos	953	1.5	261	0.2	112	4.7	217	0.2	...	...	516	3.4	2,059	0.6
Difusores de progreso técnico	6,964	10.8	7,775	5.1	121	5.1	108	0.1	126	21.8	2,043	13.5	17,137	5.1
<b>Otros bienes</b>	<b>3,360</b>	<b>5.2</b>	<b>564</b>	<b>0.4</b>	<b>0</b>	<b>0.0</b>	<b>2</b>	<b>0.0</b>	<b>0</b>	<b>0.0</b>	<b>44</b>	<b>0.3</b>	<b>3,970</b>	<b>1.2</b>
<b>Total</b>	<b>64,236</b>	<b>100.0</b>	<b>152,922</b>	<b>100.0</b>	<b>2,379</b>	<b>100.0</b>	<b>101,738</b>	<b>100.0</b>	<b>578</b>	<b>100.0</b>	<b>15,189</b>	<b>100.0</b>	<b>337,041</b>	<b>100.0</b>

Fuente: CEPAL, sobre la base de cifras oficiales.

Cuadro 25C  
**PANAMÁ: COMPOSICIÓN DE LAS IMPORTACIONES DE BIENES SEGÚN ORIGEN Y CATEGORÍAS, 1990**  
*(En miles de dólares y porcentajes)*

	Región		Estados Unidos		Japón		Unión Europea		Asia		Otros		Mundo	
	Valor	%	Valor	%	Valor	%	Valor	%	Valor	%	Valor	%	Valor	%
<b>Bienes primarios</b>	<b>205,203</b>	<b>52.2</b>	<b>51,802</b>	<b>10.0</b>	<b>26</b>	<b>0.0</b>	<b>1,767</b>	<b>1.5</b>	<b>906</b>	<b>1.3</b>	<b>4,209</b>	<b>1.4</b>	<b>263,913</b>	<b>17.8</b>
Agrícolas	5,593	1.4	40,797	7.9	23	0.0	1,582	1.4	896	1.2	3,424	1.1	52,314	3.5
Mineros	643	0.2	2,101	0.4	3	0.0	186	0.2	11	0.0	424	0.1	3,367	0.2
Energéticos	198,968	50.7	8,904	1.7	...	...	...	...	...	...	361	0.1	208,233	14.0
<b>Bienes industrializados</b>	<b>187,455</b>	<b>47.7</b>	<b>467,063</b>	<b>90.0</b>	<b>73,879</b>	<b>100.0</b>	<b>112,970</b>	<b>98.4</b>	<b>71,275</b>	<b>98.7</b>	<b>307,061</b>	<b>98.6</b>	<b>1,219,702</b>	<b>82.2</b>
Tradicional	72,540	18.5	153,376	29.5	5,684	7.7	41,704	36.3	36,814	51.0	143,675	46.1	453,792	30.6
Alimentos, bebidas y tabaco	20,734	5.3	48,174	9.3	2,086	2.8	22,917	20.0	7,045	9.8	12,102	3.9	113,057	7.6
Otros tradicionales	51,806	13.2	105,202	20.3	3,597	4.9	18,787	16.4	29,769	41.2	131,573	42.2	340,734	23.0
Con elevadas economías de escala	61,788	15.7	186,687	36.0	15,357	20.8	40,520	35.3	21,353	29.6	26,181	8.4	351,886	23.7
Duraderos	15,335	3.9	27,103	5.2	48,004	64.9	5,206	4.5	9,055	12.5	59,843	19.2	164,546	11.1
Difusores de progreso técnico	37,792	9.6	99,898	19.2	4,834	6.5	25,540	22.2	4,052	5.6	77,362	24.8	249,479	16.8
<b>Otros bienes</b>	<b>82</b>	<b>0.0</b>	<b>281</b>	<b>0.1</b>	<b>9</b>	<b>0.0</b>	<b>84</b>	<b>0.1</b>	<b>12</b>	<b>0.0</b>	<b>261</b>	<b>0.1</b>	<b>729</b>	<b>0.0</b>
<b>Total</b>	<b>392,741</b>	<b>100.0</b>	<b>519,146</b>	<b>100.0</b>	<b>73,914</b>	<b>100.0</b>	<b>114,822</b>	<b>100.0</b>	<b>72,192</b>	<b>100.0</b>	<b>311,530</b>	<b>100.0</b>	<b>1,484,344</b>	<b>100.0</b>

Fuente: CEPAL, sobre la base de cifras oficiales.

Cuadro 25B (continuación)  
**PANAMÁ: COMPOSICIÓN DE LAS EXPORTACIONES DE BIENES SEGÚN DESTINO Y CATEGORÍAS, 1991**  
*(En miles de dólares y porcentajes)*

	Región		Estados Unidos		Japón		Unión Europea		Asia		Otros		Mundo	
	Valor	%	Valor	%	Valor	%	Valor	%	Valor	%	Valor	%	Valor	%
<b>Bienes primarios</b>	<b>3,271</b>	<b>4.5</b>	<b>89,204</b>	<b>63.0</b>	<b>5,119</b>	<b>95.6</b>	<b>192,717</b>	<b>95.9</b>	<b>2,385</b>	<b>73.8</b>	<b>4,192</b>	<b>22.0</b>	<b>296,887</b>	<b>67.0</b>
Agrícolas	3,258	4.5	88,364	62.4	5,119	95.6	192,717	95.9	2,295	71.0	4,191	22.0	295,944	66.8
Mineros	6	0.0	840	0.6	...	...	...	...	90	2.8	1	0.0	936	0.2
Energéticos	7	0.0	...	...	...	...	...	...	...	...	0	0.0	7	0.0
<b>Bienes industrializados</b>	<b>65,937</b>	<b>90.6</b>	<b>52,296</b>	<b>36.9</b>	<b>234</b>	<b>4.4</b>	<b>8,171</b>	<b>4.1</b>	<b>846</b>	<b>26.2</b>	<b>14,864</b>	<b>78.0</b>	<b>142,348</b>	<b>32.1</b>
Tradicionales	48,173	66.2	46,765	33.0	...	...	6,647	3.3	782	24.2	11,005	57.7	113,371	25.6
Alimentos, bebidas y tabaco	31,854	43.7	31,653	22.4	...	...	3,629	1.8	...	...	1,138	6.0	68,274	15.4
Otros tradicionales	16,319	22.4	15,112	10.7	...	...	3,017	1.5	782	24.2	9,867	51.8	45,097	10.2
Con elevadas economías de escala	9,655	13.3	3,446	2.4	234	4.4	1,507	0.7	...	...	937	4.9	15,778	3.6
Duraderos	147	0.2	6	0.0	...	...	...	...	...	...	1,102	5.8	1,254	0.3
Difusores de progreso técnico	7,963	10.9	2,079	1.5	...	...	18	0.0	64	2.0	1,821	9.6	11,944	2.7
<b>Otros bienes</b>	<b>3,603</b>	<b>4.9</b>	<b>40</b>	<b>0.0</b>	<b>0</b>	<b>0.0</b>	<b>4</b>	<b>0.0</b>	<b>0</b>	<b>0.0</b>	<b>0</b>	<b>0.0</b>	<b>3,647</b>	<b>0.8</b>
<b>Total</b>	<b>72,811</b>	<b>100.0</b>	<b>141,539</b>	<b>100.0</b>	<b>5,353</b>	<b>100.0</b>	<b>200,892</b>	<b>100.0</b>	<b>3,231</b>	<b>100.0</b>	<b>19,056</b>	<b>100.0</b>	<b>442,882</b>	<b>100.0</b>

Fuente: CEPAL, sobre la base de cifras oficiales.

Cuadro 25C (continuación)  
**PANAMÁ: COMPOSICIÓN DE LAS IMPORTACIONES DE BIENES SEGÚN ORIGEN Y CATEGORÍAS, 1991**  
*(En miles de dólares y porcentajes)*

	Región		Estados Unidos		Japón		Unión Europea		Asia		Otros		Mundo	
	Valor	%	Valor	%	Valor	%	Valor	%	Valor	%	Valor	%	Valor	%
<b>Bienes primarios</b>	<b>147,578</b>	<b>41.7</b>	<b>48,425</b>	<b>8.0</b>	<b>56</b>	<b>0.0</b>	<b>2,692</b>	<b>2.1</b>	<b>1,596</b>	<b>1.7</b>	<b>18,059</b>	<b>4.7</b>	<b>218,407</b>	<b>13.0</b>
Agrícolas	6,490	1.8	32,391	5.4	56	0.0	2,028	1.5	1,568	1.6	4,504	1.2	47,037	2.8
Mineros	485	0.1	1,850	0.3	...	...	664	0.5	28	0.0	771	0.2	3,798	0.2
Energéticos	140,603	39.8	14,183	2.3	...	...	...	...	...	...	12,785	3.3	167,572	10.0
<b>Bienes industrializados</b>	<b>205,922</b>	<b>58.2</b>	<b>556,197</b>	<b>91.9</b>	<b>114,786</b>	<b>99.9</b>	<b>128,480</b>	<b>97.8</b>	<b>93,878</b>	<b>98.3</b>	<b>363,458</b>	<b>95.2</b>	<b>1,462,721</b>	<b>87.0</b>
Tradicionales	83,051	23.5	164,563	27.2	6,194	5.4	39,763	30.3	45,538	47.7	142,923	37.4	482,031	28.7
Alimentos, bebidas y tabaco	25,607	7.2	53,961	8.9	2,719	2.4	18,748	14.3	7,774	8.1	12,205	3.2	121,015	7.2
Otros tradicionales	57,444	16.2	110,602	18.3	3,475	3.0	21,014	16.0	37,763	39.5	130,718	34.2	361,016	21.5
Con elevadas economías de escala	65,793	18.6	193,058	31.9	13,552	11.8	37,996	28.9	26,785	28.1	70,119	18.4	407,301	24.2
Duraderos	15,597	4.4	50,835	8.4	88,507	77.1	9,523	7.3	15,962	16.7	64,047	16.8	244,471	14.5
Difusores de progreso técnico	41,481	11.7	147,741	24.4	6,533	5.7	41,199	31.4	5,594	5.9	86,370	22.6	328,918	19.6
<b>Otros bienes</b>	<b>94</b>	<b>0.0</b>	<b>378</b>	<b>0.1</b>	<b>17</b>	<b>0.0</b>	<b>152</b>	<b>0.1</b>	<b>9</b>	<b>0.0</b>	<b>210</b>	<b>0.1</b>	<b>860</b>	<b>0.1</b>
<b>Total</b>	<b>353,594</b>	<b>100.0</b>	<b>605,000</b>	<b>100.0</b>	<b>114,860</b>	<b>100.0</b>	<b>131,325</b>	<b>100.0</b>	<b>95,483</b>	<b>100.0</b>	<b>381,727</b>	<b>100.0</b>	<b>1,681,988</b>	<b>100.0</b>

Fuente: CEPAL, sobre la base de cifras oficiales.

Cuadro 25B (continuación)  
**PANAMÁ: COMPOSICIÓN DE LAS EXPORTACIONES DE BIENES SEGÚN DESTINO Y CATEGORÍAS, 1992**  
*(En miles de dólares y porcentajes)*

	Región		Estados Unidos		Japón		Unión Europea		Asia		Otros		Mundo	
	Valor	%	Valor	%	Valor	%	Valor	%	Valor	%	Valor	%	Valor	%
<b>Bienes primarios</b>	<b>4,532</b>	<b>5.8</b>	<b>101,073</b>	<b>68.2</b>	<b>892</b>	<b>91.4</b>	<b>206,642</b>	<b>94.5</b>	<b>5,673</b>	<b>97.1</b>	<b>3,658</b>	<b>21.2</b>	<b>322,470</b>	<b>68.7</b>
Agrícolas	4,530	5.8	100,696	68.0	892	91.4	206,642	94.5	5,642	96.6	3,658	21.2	322,059	68.6
Mineros	2	0.0	377	0.3	...	...	...	...	31	0.5	0	0.0	411	0.1
Energéticos	...	...	...	...	...	...	...	...	...	...	...	...	...	...
<b>Bienes industrializados</b>	<b>73,904</b>	<b>94.2</b>	<b>47,023</b>	<b>31.7</b>	<b>84</b>	<b>8.6</b>	<b>12,139</b>	<b>5.5</b>	<b>169</b>	<b>2.9</b>	<b>13,625</b>	<b>78.8</b>	<b>146,943</b>	<b>31.3</b>
Tradicionales	52,992	67.5	41,003	27.7	20	2.1	9,577	4.4	88	1.5	11,633	67.3	115,313	24.6
Alimentos, bebidas y tabaco	30,442	38.8	23,346	15.8	19	1.9	5,534	2.5	...	...	2,646	15.3	61,986	13.2
Otros tradicionales	22,550	28.7	17,657	11.9	2	0.2	4,043	1.8	88	1.5	8,987	52.0	53,327	11.4
Con elevadas economías de escala	9,080	11.6	3,361	2.3	63	6.5	2,562	1.2	10	0.2	588	3.4	15,664	3.3
Duraderos	260	0.3	4	0.0	...	...	...	...	...	...	17	0.1	281	0.1
Difusores de progreso técnico	11,573	14.7	2,655	1.8	...	...	...	...	71	1.2	1,386	8.0	15,685	3.3
<b>Otros bienes</b>	<b>59</b>	<b>0.1</b>	<b>13</b>	<b>0.0</b>	<b>0</b>	<b>0.0</b>	<b>0</b>	<b>0.0</b>	<b>0</b>	<b>0.0</b>	<b>0</b>	<b>0.0</b>	<b>72</b>	<b>0.0</b>
<b>Total</b>	<b>78,496</b>	<b>100.0</b>	<b>148,108</b>	<b>100.0</b>	<b>976</b>	<b>100.0</b>	<b>218,781</b>	<b>100.0</b>	<b>5,842</b>	<b>100.0</b>	<b>17,283</b>	<b>100.0</b>	<b>469,485</b>	<b>100.0</b>

Fuente: CEPAL, sobre la base de cifras oficiales.

Cuadro 25C (continuación)  
**PANAMÁ: COMPOSICIÓN DE LAS IMPORTACIONES DE BIENES SEGÚN ORIGEN Y CATEGORÍAS, 1992**  
*(En miles de dólares y porcentajes)*

	Región		Estados Unidos		Japón		Unión Europea		Asia		Otros		Mundo	
	Valor	%	Valor	%	Valor	%	Valor	%	Valor	%	Valor	%	Valor	%
<b>Bienes primarios</b>	<b>175,835</b>	<b>42.0</b>	<b>66,558</b>	<b>9.0</b>	<b>31</b>	<b>0.0</b>	<b>3,947</b>	<b>2.7</b>	<b>2,105</b>	<b>2.1</b>	<b>69,987</b>	<b>15.9</b>	<b>318,462</b>	<b>15.9</b>
Agrícolas	6,721	1.6	50,474	6.9	18	0.0	1,867	1.3	2,073	2.0	4,054	0.9	65,208	3.2
Mineros	910	0.2	2,570	0.3	13	0.0	1,366	0.9	32	0.0	924	0.2	5,815	0.3
Energéticos	168,204	40.2	13,514	1.8	...	...	714	0.5	...	...	65,009	14.7	247,440	12.3
<b>Bienes industrializados</b>	<b>242,454</b>	<b>57.9</b>	<b>670,006</b>	<b>90.9</b>	<b>165,246</b>	<b>100.0</b>	<b>140,098</b>	<b>97.2</b>	<b>100,504</b>	<b>97.9</b>	<b>371,129</b>	<b>84.1</b>	<b>1,689,436</b>	<b>84.1</b>
Tradicionales	88,648	21.2	192,483	26.1	7,433	4.5	46,885	32.5	51,248	49.9	165,658	37.5	552,355	27.5
Alimentos, bebidas y tabaco	30,342	7.3	62,399	8.5	3,198	1.9	23,230	16.1	10,533	10.3	13,309	3.0	143,010	7.1
Otros tradicionales	58,307	13.9	130,084	17.7	4,235	2.6	23,655	16.4	40,715	39.7	152,350	34.5	409,345	20.4
Con elevadas economías de escala	85,335	20.4	223,757	30.4	20,465	12.4	44,036	30.5	27,268	26.6	34,981	7.9	435,842	21.7
Duraderos	16,759	4.0	62,212	8.4	126,102	76.3	12,095	8.4	14,911	14.5	67,643	15.3	299,722	14.9
Difusores de progreso técnico	51,712	12.4	191,555	26.0	11,245	6.8	37,082	25.7	7,077	6.9	102,846	23.3	401,518	20.0
<b>Otros bienes</b>	<b>169</b>	<b>0.0</b>	<b>261</b>	<b>0.0</b>	<b>0</b>	<b>0.0</b>	<b>159</b>	<b>0.1</b>	<b>18</b>	<b>0.0</b>	<b>145</b>	<b>0.0</b>	<b>753</b>	<b>0.0</b>
<b>Total</b>	<b>418,458</b>	<b>100.0</b>	<b>736,825</b>	<b>100.0</b>	<b>165,276</b>	<b>100.0</b>	<b>144,204</b>	<b>100.0</b>	<b>102,627</b>	<b>100.0</b>	<b>441,261</b>	<b>100.0</b>	<b>2,008,651</b>	<b>100.0</b>

Fuente: CEPAL, sobre la base de cifras oficiales.

Cuadro 25B (continuación)  
**PANAMÁ: COMPOSICIÓN DE LAS EXPORTACIONES DE BIENES SEGÚN DESTINO Y CATEGORÍAS, 1993**  
*(En miles de dólares y porcentajes)*

	Región		Estados Unidos		Japón		Unión Europea		Asia		Otros		Mundo	
	Valor	%	Valor	%	Valor	%	Valor	%	Valor	%	Valor	%	Valor	%
<b>Bienes primarios</b>	<b>7,553</b>	<b>7.6</b>	<b>127,257</b>	<b>69.0</b>	<b>163</b>	<b>37.6</b>	<b>181,420</b>	<b>93.9</b>	<b>9,624</b>	<b>94.2</b>	<b>3,115</b>	<b>18.9</b>	<b>329,131</b>	<b>65.3</b>
Agrícolas	7,526	7.6	126,680	68.7	163	37.6	181,420	93.9	9,624	94.2	3,081	18.7	328,493	65.2
Mineros	27	0.0	577	0.3	...	...	...	...	...	...	34	0.2	638	0.1
Energéticos	...	...	...	...	...	...	...	...	...	...	...	...	...	...
<b>Bienes industrializados</b>	<b>91,331</b>	<b>92.3</b>	<b>57,050</b>	<b>31.0</b>	<b>271</b>	<b>62.4</b>	<b>11,845</b>	<b>6.1</b>	<b>588</b>	<b>5.8</b>	<b>13,343</b>	<b>81.1</b>	<b>174,428</b>	<b>34.6</b>
Tradicionales	64,868	65.5	51,104	27.7	271	62.4	10,096	5.2	503	4.9	10,331	62.8	137,173	27.2
Alimentos, bebidas y tabaco	45,552	46.0	29,258	15.9	254	58.6	4,348	2.2	7	0.1	1,910	11.6	81,329	16.1
Otros tradicionales	19,316	19.5	21,846	11.9	16	3.8	5,749	3.0	496	4.9	8,420	51.2	55,844	11.1
Con elevadas economías de escala	15,363	15.5	3,207	1.7	...	...	1,741	0.9	...	...	1,847	11.2	22,157	4.4
Duraderos	305	0.3	...	...	...	...	...	...	...	...	5	0.0	310	0.1
Difusores de progreso técnico	10,796	10.9	2,740	1.5	...	...	8	0.0	85	0.8	1,161	7.1	14,789	2.9
<b>Otros bienes</b>	<b>96</b>	<b>0.1</b>	<b>10</b>	<b>0.0</b>	<b>0</b>	<b>0.0</b>	<b>5</b>	<b>0.0</b>	<b>0</b>	<b>0.0</b>	<b>0</b>	<b>0.0</b>	<b>111</b>	<b>0.0</b>
<b>Total</b>	<b>98,981</b>	<b>100.0</b>	<b>184,317</b>	<b>100.0</b>	<b>434</b>	<b>100.0</b>	<b>193,269</b>	<b>100.0</b>	<b>10,212</b>	<b>100.0</b>	<b>16,458</b>	<b>100.0</b>	<b>503,670</b>	<b>100.0</b>

Fuente: CEPAL, sobre la base de cifras oficiales.

Cuadro 25C (continuación)  
**PANAMÁ: COMPOSICIÓN DE LAS IMPORTACIONES DE BIENES SEGÚN ORIGEN Y CATEGORÍAS, 1993**  
*(En miles de dólares y porcentajes)*

	Región		Estados Unidos		Japón		Unión Europea		Asia		Otros		Mundo	
	Valor	%	Valor	%	Valor	%	Valor	%	Valor	%	Valor	%	Valor	%
<b>Bienes primarios</b>	<b>135,826</b>	<b>31.5</b>	<b>67,962</b>	<b>8.3</b>	<b>19</b>	<b>0.0</b>	<b>14,534</b>	<b>8.5</b>	<b>2,636</b>	<b>2.5</b>	<b>68,735</b>	<b>13.7</b>	<b>289,712</b>	<b>13.2</b>
Agrícolas	7,675	1.8	54,936	6.7	16	0.0	1,880	1.1	2,584	2.5	5,148	1.0	72,238	3.3
Mineros	1,120	0.3	2,724	0.3	3	0.0	1,349	0.8	52	0.0	757	0.2	6,006	0.3
Energéticos	127,031	29.5	10,302	1.3	...	...	11,305	6.6	...	...	62,830	12.5	211,468	9.6
<b>Bienes industrializados</b>	<b>294,830</b>	<b>68.5</b>	<b>750,428</b>	<b>91.7</b>	<b>170,916</b>	<b>100.0</b>	<b>156,045</b>	<b>91.3</b>	<b>102,098</b>	<b>97.5</b>	<b>434,339</b>	<b>86.3</b>	<b>1,908,657</b>	<b>86.8</b>
Tradicionales	101,860	23.6	208,451	25.5	7,450	4.4	44,268	25.9	51,837	49.5	184,630	36.7	598,495	27.2
Alimentos, bebidas y tabaco	33,032	7.7	64,582	7.9	3,489	2.0	19,392	11.4	9,956	9.5	14,864	3.0	145,315	6.6
Otros tradicionales	68,828	16.0	143,870	17.6	3,961	2.3	24,875	14.6	41,881	40.0	169,765	33.7	453,180	20.6
Con elevadas economías de escala	114,368	26.6	215,565	26.3	16,505	9.7	44,102	25.8	20,658	19.7	53,802	10.7	464,999	21.1
Duraderos	16,302	3.8	79,848	9.8	136,733	80.0	8,957	5.2	18,298	17.5	76,333	15.2	336,471	15.3
Difusores de progreso técnico	62,300	14.5	246,565	30.1	10,229	6.0	58,719	34.4	11,305	10.8	119,575	23.7	508,692	23.1
<b>Otros bienes</b>	<b>44</b>	<b>0.0</b>	<b>252</b>	<b>0.0</b>	<b>1</b>	<b>0.0</b>	<b>256</b>	<b>0.2</b>	<b>7</b>	<b>0.0</b>	<b>447</b>	<b>0.1</b>	<b>1,008</b>	<b>0.0</b>
<b>Total</b>	<b>430,699</b>	<b>100.0</b>	<b>818,643</b>	<b>100.0</b>	<b>170,937</b>	<b>100.0</b>	<b>170,836</b>	<b>100.0</b>	<b>104,741</b>	<b>100.0</b>	<b>503,521</b>	<b>100.0</b>	<b>2,199,376</b>	<b>100.0</b>

Fuente: CEPAL, sobre la base de cifras oficiales.

Cuadro 25B (continuación)  
**PANAMÁ: COMPOSICIÓN DE LAS EXPORTACIONES DE BIENES SEGÚN DESTINO Y CATEGORÍAS, 1994**  
*(En miles de dólares y porcentajes)*

	Región		Estados Unidos		Japón		Unión Europea		Asia		Otros		Mundo	
	Valor	%	Valor	%	Valor	%	Valor	%	Valor	%	Valor	%	Valor	%
<b>Bienes primarios</b>	<b>11,959</b>	<b>11.8</b>	<b>153,353</b>	<b>70.7</b>	<b>210</b>	<b>11.2</b>	<b>167,145</b>	<b>91.7</b>	<b>9,351</b>	<b>88.6</b>	<b>7,731</b>	<b>33.7</b>	<b>349,749</b>	<b>65.2</b>
Agrícolas	11,943	11.8	152,603	70.4	210	11.2	167,145	91.7	9,351	88.6	7,670	33.5	348,922	65.1
Mineros	16	0.0	750	0.3	...	...	...	...	...	...	61	0.3	827	0.2
Energéticos	...	...	...	...	...	...	...	...	...	...	...	...	...	...
<b>Bienes industrializados</b>	<b>89,368</b>	<b>88.0</b>	<b>63,553</b>	<b>29.3</b>	<b>1,654</b>	<b>88.8</b>	<b>15,116</b>	<b>8.3</b>	<b>1,206</b>	<b>11.4</b>	<b>15,188</b>	<b>66.3</b>	<b>186,085</b>	<b>34.7</b>
Tradicionales	56,138	55.3	55,138	25.4	1,654	88.8	12,200	6.7	1,171	11.1	12,655	55.2	138,956	25.9
Alimentos, bebidas y tabaco	33,766	33.3	26,203	12.1	1,652	88.6	4,806	2.6	24	0.2	3,218	14.0	69,670	13.0
Otros tradicionales	22,371	22.0	28,935	13.3	2	0.1	7,394	4.1	1,147	10.9	9,437	41.2	69,286	12.9
Con elevadas economías de escala	17,264	17.0	7,198	3.3	...	...	2,916	1.6	35	0.3	1,249	5.5	28,662	5.3
Duraderos	575	0.6	...	...	...	...	...	...	...	...	28	0.1	603	0.1
Difusores de progreso técnico	15,391	15.2	1,217	0.6	...	...	...	...	...	...	1,257	5.5	17,865	3.3
<b>Otros bienes</b>	<b>211</b>	<b>0.2</b>	<b>12</b>	<b>0.0</b>	<b>0</b>	<b>0.0</b>	<b>0</b>	<b>0.0</b>	<b>0</b>	<b>0.0</b>	<b>1</b>	<b>0.0</b>	<b>224</b>	<b>0.0</b>
<b>Total</b>	<b>101,538</b>	<b>100.0</b>	<b>216,917</b>	<b>100.0</b>	<b>1,864</b>	<b>100.0</b>	<b>182,261</b>	<b>100.0</b>	<b>10,558</b>	<b>100.0</b>	<b>22,920</b>	<b>100.0</b>	<b>536,057</b>	<b>100.0</b>

Fuente: CEPAL, sobre la base de cifras oficiales.

Cuadro 25C (continuación)  
**PANAMÁ: COMPOSICIÓN DE LAS IMPORTACIONES DE BIENES SEGÚN ORIGEN Y CATEGORÍAS, 1994**  
*(En miles de dólares y porcentajes)*

	Región		Estados Unidos		Japón		Unión Europea		Asia		Otros		Mundo	
	Valor	%	Valor	%	Valor	%	Valor	%	Valor	%	Valor	%	Valor	%
<b>Bienes primarios</b>	<b>142,742</b>	<b>30.0</b>	<b>74,129</b>	<b>7.9</b>	<b>9</b>	<b>0.0</b>	<b>3,424</b>	<b>1.7</b>	<b>2,506</b>	<b>2.1</b>	<b>11,299</b>	<b>2.3</b>	<b>234,108</b>	<b>9.8</b>
Agrícolas	9,154	1.9	63,605	6.8	9	0.0	2,100	1.0	2,479	2.1	3,886	0.8	81,231	3.4
Mineros	2,061	0.4	2,657	0.3	...	...	615	0.3	27	0.0	1,467	0.3	6,826	0.3
Energéticos	131,528	27.7	7,868	0.8	...	...	709	0.3	...	...	5,946	1.2	146,051	6.1
<b>Bienes industrializados</b>	<b>332,219</b>	<b>69.9</b>	<b>867,193</b>	<b>92.1</b>	<b>172,962</b>	<b>100.0</b>	<b>201,036</b>	<b>98.2</b>	<b>117,749</b>	<b>97.9</b>	<b>472,739</b>	<b>97.5</b>	<b>2,163,899</b>	<b>90.2</b>
Tradicionales	105,927	22.3	235,214	25.0	6,452	3.7	46,828	22.9	53,410	44.4	181,580	37.5	629,410	26.2
Alimentos, bebidas y tabaco	33,234	7.0	72,952	7.7	2,972	1.7	20,655	10.1	10,837	9.0	19,445	4.0	160,095	6.7
Otros tradicionales	72,693	15.3	162,262	17.2	3,480	2.0	26,173	12.8	42,574	35.4	162,135	33.4	469,316	19.6
Con elevadas economías de escala	137,765	29.0	286,519	30.4	15,918	9.2	76,528	37.4	29,786	24.8	84,546	17.4	631,062	26.3
Duraderos	18,603	3.9	93,108	9.9	132,526	76.6	9,583	4.7	24,764	20.6	84,303	17.4	362,887	15.1
Difusores de progreso técnico	69,925	14.7	252,353	26.8	18,066	10.4	68,097	33.3	9,788	8.1	122,310	25.2	540,539	22.5
<b>Otros bienes</b>	<b>59</b>	<b>0.0</b>	<b>281</b>	<b>0.0</b>	<b>0</b>	<b>0.0</b>	<b>235</b>	<b>0.1</b>	<b>29</b>	<b>0.0</b>	<b>754</b>	<b>0.2</b>	<b>1,358</b>	<b>0.1</b>
<b>Total</b>	<b>475,020</b>	<b>100.0</b>	<b>941,604</b>	<b>100.0</b>	<b>172,971</b>	<b>100.0</b>	<b>204,695</b>	<b>100.0</b>	<b>120,283</b>	<b>100.0</b>	<b>484,791</b>	<b>100.0</b>	<b>2,399,365</b>	<b>100.0</b>

Fuente: CEPAL, sobre la base de cifras oficiales.

Cuadro 25B (continuación)  
**PANAMÁ: COMPOSICIÓN DE LAS EXPORTACIONES DE BIENES SEGÚN DESTINO Y CATEGORÍAS, 1995**  
*(En miles de dólares y porcentajes)*

	Región		Estados Unidos		Japón		Unión Europea		Asia		Otros		Mundo	
	Valor	%	Valor	%	Valor	%	Valor	%	Valor	%	Valor	%	Valor	%
<b>Bienes primarios</b>	<b>15,145</b>	<b>13.6</b>	<b>174,666</b>	<b>68.7</b>	<b>278</b>	<b>8.0</b>	<b>167,052</b>	<b>94.5</b>	<b>2,412</b>	<b>56.7</b>	<b>7,941</b>	<b>34.5</b>	<b>367,494</b>	<b>64.2</b>
Agrícolas	15,145	13.6	174,657	68.7	278	8.0	167,052	94.5	2,412	56.7	7,903	34.3	367,446	64.2
Mineros	...	...	9	0.0	...	...	...	...	...	...	38	0.2	48	0.0
Energéticos	...	...	...	...	...	...	...	...	...	...	...	...	...	...
<b>Bienes industrializados</b>	<b>95,890</b>	<b>86.4</b>	<b>79,472</b>	<b>31.3</b>	<b>3,211</b>	<b>92.0</b>	<b>9,766</b>	<b>5.5</b>	<b>1,843</b>	<b>43.3</b>	<b>15,104</b>	<b>65.5</b>	<b>205,286</b>	<b>35.8</b>
Tradicional	55,953	50.4	65,035	25.6	2,956	84.7	8,502	4.8	1,804	42.4	10,439	45.3	144,689	25.3
Alimentos, bebidas y tabaco	27,182	24.5	29,763	11.7	2,952	84.6	2,140	1.2	62	1.5	1,606	7.0	63,704	11.1
Otros tradicionales	28,771	25.9	35,273	13.9	4	0.1	6,362	3.6	1,742	41.0	8,834	38.3	80,985	14.1
Con elevadas economías de escala	23,638	21.3	11,524	4.5	256	7.3	1,264	0.7	22	0.5	3,253	14.1	39,956	7.0
Duraderos	354	0.3	25	0.0	...	...	...	...	...	...	26	0.1	405	0.1
Difusores de progreso técnico	15,945	14.4	2,888	1.1	...	...	0	0.0	17	0.4	1,385	6.0	20,235	3.5
<b>Otros bienes</b>	<b>0</b>	<b>0.0</b>	<b>1</b>	<b>0.0</b>	<b>0</b>	<b>0.0</b>	<b>1</b>	<b>0.0</b>	<b>0</b>	<b>0.0</b>	<b>0</b>	<b>0.0</b>	<b>2</b>	<b>0.0</b>
<b>Total</b>	<b>111,035</b>	<b>100.0</b>	<b>254,139</b>	<b>100.0</b>	<b>3,489</b>	<b>100.0</b>	<b>176,820</b>	<b>100.0</b>	<b>4,255</b>	<b>100.0</b>	<b>23,045</b>	<b>100.0</b>	<b>572,782</b>	<b>100.0</b>

Fuente: CEPAL, sobre la base de cifras oficiales.

Cuadro 25C (continuación)  
**PANAMÁ: COMPOSICIÓN DE LAS IMPORTACIONES DE BIENES SEGÚN ORIGEN Y CATEGORÍAS, 1995**  
*(En miles de dólares y porcentajes)*

	Región		Estados Unidos		Japón		Unión Europea		Asia		Otros		Mundo	
	Valor	%	Valor	%	Valor	%	Valor	%	Valor	%	Valor	%	Valor	%
<b>Bienes primarios</b>	<b>176,111</b>	<b>30.7</b>	<b>70,633</b>	<b>7.1</b>	<b>86</b>	<b>0.1</b>	<b>5,916</b>	<b>2.9</b>	<b>3,761</b>	<b>2.9</b>	<b>10,171</b>	<b>2.2</b>	<b>266,678</b>	<b>10.7</b>
Agrícolas	12,393	2.2	65,596	6.6	86	0.1	2,545	1.3	3,705	2.8	6,394	1.4	90,719	3.6
Mineros	1,291	0.2	2,462	0.2	0	0.0	1,221	0.6	56	0.0	707	0.2	5,737	0.2
Energéticos	162,427	28.3	2,575	0.3	...	...	2,150	1.1	...	...	3,070	0.7	170,222	6.8
<b>Bienes industrializados</b>	<b>397,739</b>	<b>69.3</b>	<b>930,058</b>	<b>92.9</b>	<b>126,755</b>	<b>99.9</b>	<b>196,836</b>	<b>97.1</b>	<b>126,715</b>	<b>97.1</b>	<b>456,704</b>	<b>97.8</b>	<b>2,234,805</b>	<b>89.3</b>
Tradicional	116,935	20.4	251,099	25.1	2,464	1.9	47,532	23.4	55,952	42.9	183,466	39.3	657,447	26.3
Alimentos, bebidas y tabaco	37,125	6.5	81,033	8.1	405	0.3	18,792	9.3	12,810	9.8	19,112	4.1	169,277	6.8
Otros tradicionales	79,810	13.9	170,066	17.0	2,059	1.6	28,740	14.2	43,142	33.1	164,354	35.2	488,169	19.5
Con elevadas economías de escala	167,174	29.1	319,717	31.9	10,749	8.5	74,057	36.5	28,831	22.1	67,146	14.4	667,673	26.7
Duraderos	30,017	5.2	102,942	10.3	98,169	77.4	11,642	5.7	25,010	19.2	75,979	16.3	343,757	13.7
Difusores de progreso técnico	83,613	14.6	256,300	25.6	15,373	12.1	63,606	31.4	16,922	13.0	130,114	27.9	565,928	22.6
<b>Otros bienes</b>	<b>132</b>	<b>0.0</b>	<b>245</b>	<b>0.0</b>	<b>0</b>	<b>0.0</b>	<b>44</b>	<b>0.0</b>	<b>11</b>	<b>0.0</b>	<b>224</b>	<b>0.0</b>	<b>657</b>	<b>0.0</b>
<b>Total</b>	<b>573,982</b>	<b>100.0</b>	<b>1,000,935</b>	<b>100.0</b>	<b>126,841</b>	<b>100.0</b>	<b>202,796</b>	<b>100.0</b>	<b>130,487</b>	<b>100.0</b>	<b>467,100</b>	<b>100.0</b>	<b>2,502,140</b>	<b>100.0</b>

Fuente: CEPAL, sobre la base de cifras oficiales.

Cuadro 25B (continuación)  
**PANAMÁ: COMPOSICIÓN DE LAS EXPORTACIONES DE BIENES SEGÚN DESTINO Y CATEGORÍAS, 1996**  
*(En miles de dólares y porcentajes)*

	Región		Estados Unidos		Japón		Unión Europea		Asia		Otros		Mundo	
	Valor	%	Valor	%	Valor	%	Valor	%	Valor	%	Valor	%	Valor	%
<b>Bienes primarios</b>	<b>15,880</b>	<b>14.6</b>	<b>195,071</b>	<b>69.1</b>	<b>1,012</b>	<b>22.8</b>	<b>119,015</b>	<b>91.4</b>	<b>2,145</b>	<b>49.7</b>	<b>6,723</b>	<b>23.6</b>	<b>339,845</b>	<b>60.9</b>
Agrícolas	15,732	14.5	194,906	69.1	1,012	22.8	119,015	91.4	2,145	49.7	6,709	23.5	339,518	60.8
Mineros	1	0.0	28	0.0	...	...	...	...	...	...	14	0.1	43	0.0
Energéticos	147	0.1	137	0.0	...	...	...	...	...	...	0	0.0	284	0.1
<b>Bienes industrializados</b>	<b>92,870</b>	<b>85.4</b>	<b>86,953</b>	<b>30.8</b>	<b>3,433</b>	<b>77.2</b>	<b>11,137</b>	<b>8.6</b>	<b>2,173</b>	<b>50.3</b>	<b>21,770</b>	<b>76.4</b>	<b>218,333</b>	<b>39.1</b>
Tradicionales	60,441	55.5	60,251	21.4	3,390	76.3	8,892	6.8	1,818	42.1	12,548	44.0	147,338	26.4
Alimentos, bebidas y tabaco	30,379	27.9	31,535	11.2	3,390	76.3	270	0.2	26	0.6	2,283	8.0	67,882	12.2
Otros tradicionales	30,062	27.6	28,716	10.2	...	...	8,622	6.6	1,792	41.5	10,264	36.0	79,456	14.2
Con elevadas economías de escala	21,267	19.5	23,487	8.3	43	1.0	2,240	1.7	347	8.0	5,939	20.8	53,323	9.6
Duraderos	520	0.5	10	0.0	...	...	...	...	...	...	5	0.0	535	0.1
Difusores de progreso técnico	10,642	9.8	3,205	1.1	...	...	5	0.0	8	0.2	3,278	11.5	17,138	3.1
<b>Otros bienes</b>	<b>56</b>	<b>0.1</b>	<b>101</b>	<b>0.0</b>	<b>0</b>	<b>0.0</b>	<b>0</b>	<b>0.0</b>	<b>0</b>	<b>0.0</b>	<b>0</b>	<b>0.0</b>	<b>157</b>	<b>0.0</b>
<b>Total</b>	<b>108,805</b>	<b>100.0</b>	<b>282,124</b>	<b>100.0</b>	<b>4,444</b>	<b>100.0</b>	<b>130,152</b>	<b>100.0</b>	<b>4,317</b>	<b>100.0</b>	<b>28,493</b>	<b>100.0</b>	<b>558,336</b>	<b>100.0</b>

Fuente: CEPAL, sobre la base de cifras oficiales.

Cuadro 25C (continuación)  
**PANAMÁ: COMPOSICIÓN DE LAS IMPORTACIONES DE BIENES SEGÚN ORIGEN Y CATEGORÍAS, 1996**  
*(En miles de dólares y porcentajes)*

	Región		Estados Unidos		Japón		Unión Europea		Asia		Otros		Mundo	
	Valor	%	Valor	%	Valor	%	Valor	%	Valor	%	Valor	%	Valor	%
<b>Bienes primarios</b>	<b>328,439</b>	<b>43.7</b>	<b>91,637</b>	<b>8.7</b>	<b>2</b>	<b>0.0</b>	<b>7,767</b>	<b>3.6</b>	<b>3,965</b>	<b>3.0</b>	<b>8,772</b>	<b>1.9</b>	<b>440,581</b>	<b>15.9</b>
Agrícolas	12,068	1.6	77,460	7.4	2	0.0	3,634	1.7	3,918	3.0	8,186	1.8	105,270	3.8
Mineros	1,557	0.2	3,362	0.3	...	...	2,269	1.0	47	0.0	280	0.1	7,515	0.3
Energéticos	314,813	41.9	10,814	1.0	...	...	1,863	0.9	...	...	306	0.1	327,797	11.8
<b>Bienes industrializados</b>	<b>422,580</b>	<b>56.3</b>	<b>958,492</b>	<b>91.2</b>	<b>167,961</b>	<b>100.0</b>	<b>208,236</b>	<b>96.4</b>	<b>127,559</b>	<b>97.0</b>	<b>451,458</b>	<b>98.1</b>	<b>2,336,286</b>	<b>84.1</b>
Tradicionales	124,551	16.6	273,771	26.1	2,279	1.4	52,069	24.1	55,862	42.5	190,877	41.5	699,409	25.2
Alimentos, bebidas y tabaco	42,067	5.6	95,175	9.1	163	0.1	23,395	10.8	13,237	10.1	22,577	4.9	196,613	7.1
Otros tradicionales	82,484	11.0	178,597	17.0	2,117	1.3	28,674	13.3	42,625	32.4	168,300	36.6	502,796	18.1
Con elevadas economías de escala	148,001	19.7	290,874	27.7	12,553	7.5	69,191	32.0	26,229	19.9	46,468	10.1	593,317	21.4
Duraderos	48,589	6.5	96,977	9.2	143,045	85.2	16,176	7.5	30,289	23.0	79,449	17.3	414,526	14.9
Difusores de progreso técnico	101,440	13.5	296,869	28.3	10,084	6.0	70,800	32.8	15,179	11.5	134,664	29.3	629,035	22.6
<b>Otros bienes</b>	<b>172</b>	<b>0.0</b>	<b>411</b>	<b>0.0</b>	<b>0</b>	<b>0.0</b>	<b>67</b>	<b>0.0</b>	<b>8</b>	<b>0.0</b>	<b>50</b>	<b>0.0</b>	<b>709</b>	<b>0.0</b>
<b>Total</b>	<b>751,191</b>	<b>100.0</b>	<b>1,050,540</b>	<b>100.0</b>	<b>167,964</b>	<b>100.0</b>	<b>216,070</b>	<b>100.0</b>	<b>131,532</b>	<b>100.0</b>	<b>460,280</b>	<b>100.0</b>	<b>2,777,576</b>	<b>100.0</b>

Fuente: CEPAL, sobre la base de cifras oficiales.



Cuadro 25B (continuación)  
**PANAMÁ: COMPOSICIÓN DE LAS EXPORTACIONES DE BIENES SEGÚN DESTINO Y CATEGORÍAS, 1997**  
 (En miles de dólares y porcentajes)

	Región		Estados Unidos		Japón		Unión Europea		Asia		Otros		Mundo	
	Valor	%	Valor	%	Valor	%	Valor	%	Valor	%	Valor	%	Valor	%
<b>Bienes primarios</b>	<b>29,086</b>	<b>20.9</b>	<b>228,827</b>	<b>71.3</b>	<b>1,313</b>	<b>24.9</b>	<b>137,110</b>	<b>93.2</b>	<b>3,846</b>	<b>78.6</b>	<b>5,237</b>	<b>19.8</b>	<b>405,419</b>	<b>62.9</b>
Agrícolas	29,082	20.8	228,731	71.2	1,313	24.9	137,110	93.2	3,846	78.6	5,212	19.7	405,294	62.9
Mineros	4	0.0	96	0.0	...	...	...	...	...	...	0	0.0	100	0.0
Energéticos	...	...	...	...	...	...	...	...	...	...	25	0.1	25	0.0
<b>Bienes industrializados</b>	<b>110,363</b>	<b>79.1</b>	<b>92,198</b>	<b>28.7</b>	<b>3,952</b>	<b>75.1</b>	<b>10,002</b>	<b>6.8</b>	<b>1,045</b>	<b>21.4</b>	<b>21,243</b>	<b>80.2</b>	<b>238,803</b>	<b>37.1</b>
Tradicionales	72,795	52.2	68,300	21.3	3,928	74.6	7,408	5.0	863	17.6	16,105	60.8	169,400	26.3
Alimentos, bebidas y tabaco	38,102	27.3	41,525	12.9	3,926	74.6	2,099	1.4	227	4.6	3,892	14.7	89,771	13.9
Otros tradicionales	34,693	24.9	26,776	8.3	2	0.0	5,310	3.6	636	13.0	12,213	46.1	79,629	12.4
Con elevadas economías de escala	26,619	19.1	20,013	6.2	24	0.5	2,589	1.8	182	3.7	2,765	10.4	52,192	8.1
Duraderos	610	0.4	...	...	...	...	...	...	...	...	4	0.0	614	0.1
Difusores de progreso técnico	10,340	7.4	3,884	1.2	...	...	5	0.0	...	...	2,370	8.9	16,598	2.6
<b>Otros bienes</b>	<b>51</b>	<b>0.0</b>	<b>50</b>	<b>0.0</b>	<b>0</b>	<b>0.0</b>	<b>0</b>	<b>0.0</b>	<b>0</b>	<b>0.0</b>	<b>0</b>	<b>0.0</b>	<b>102</b>	<b>0.0</b>
<b>Total</b>	<b>139,500</b>	<b>100.0</b>	<b>321,075</b>	<b>100.0</b>	<b>5,265</b>	<b>100.0</b>	<b>147,112</b>	<b>100.0</b>	<b>4,891</b>	<b>100.0</b>	<b>26,480</b>	<b>100.0</b>	<b>644,324</b>	<b>100.0</b>

Fuente: CEPAL, sobre la base de cifras oficiales.

Cuadro 25C (continuación)  
**PANAMÁ: COMPOSICIÓN DE LAS IMPORTACIONES DE BIENES SEGÚN ORIGEN Y CATEGORÍAS, 1997**  
 (En miles de dólares y porcentajes)

	Región		Estados Unidos		Japón		Unión Europea		Asia		Otros		Mundo	
	Valor	%	Valor	%	Valor	%	Valor	%	Valor	%	Valor	%	Valor	%
<b>Bienes primarios</b>	<b>284,524</b>	<b>36.0</b>	<b>84,960</b>	<b>7.6</b>	<b>73</b>	<b>0.0</b>	<b>7,265</b>	<b>3.0</b>	<b>3,378</b>	<b>2.3</b>	<b>7,243</b>	<b>1.5</b>	<b>387,443</b>	<b>13.0</b>
Agrícolas	12,698	1.6	65,902	5.9	73	0.0	4,222	1.8	3,373	2.3	6,766	1.4	93,035	3.1
Mineros	1,319	0.2	2,684	0.2	...	...	2,692	1.1	5	0.0	167	0.0	6,866	0.2
Energéticos	270,507	34.2	16,374	1.5	...	...	351	0.1	...	...	310	0.1	287,542	9.6
<b>Bienes industrializados</b>	<b>506,038</b>	<b>64.0</b>	<b>1,033,628</b>	<b>92.4</b>	<b>210,661</b>	<b>100.0</b>	<b>233,518</b>	<b>97.0</b>	<b>144,294</b>	<b>97.7</b>	<b>472,371</b>	<b>98.5</b>	<b>2,600,510</b>	<b>87.0</b>
Tradicionales	138,480	17.5	315,996	28.2	2,854	1.4	56,006	23.3	64,665	43.8	203,411	42.4	781,412	26.1
Alimentos, bebidas y tabaco	48,404	6.1	107,136	9.6	647	0.3	20,643	8.6	16,777	11.4	22,087	4.6	215,694	7.2
Otros tradicionales	90,077	11.4	208,860	18.7	2,207	1.0	35,363	14.7	47,887	32.4	181,324	37.8	565,718	18.9
Con elevadas economías de escala	201,973	25.5	283,972	25.4	11,904	5.6	55,197	22.9	31,426	21.3	46,012	9.6	630,484	21.1
Duraderos	54,431	6.9	109,130	9.8	178,747	84.8	20,905	8.7	33,399	22.6	85,052	17.7	481,664	16.1
Difusores de progreso técnico	111,154	14.1	324,530	29.0	17,156	8.1	101,410	42.1	14,804	10.0	137,896	28.7	706,950	23.7
<b>Otros bienes</b>	<b>244</b>	<b>0.0</b>	<b>590</b>	<b>0.1</b>	<b>0</b>	<b>0.0</b>	<b>48</b>	<b>0.0</b>	<b>10</b>	<b>0.0</b>	<b>45</b>	<b>0.0</b>	<b>937</b>	<b>0.0</b>
<b>Total</b>	<b>790,806</b>	<b>100.0</b>	<b>1,119,179</b>	<b>100.0</b>	<b>210,734</b>	<b>100.0</b>	<b>240,830</b>	<b>100.0</b>	<b>147,683</b>	<b>100.0</b>	<b>479,659</b>	<b>100.0</b>	<b>2,988,890</b>	<b>100.0</b>

Fuente: CEPAL, sobre la base de cifras oficiales.

Cuadro 25B (continuación)  
**PANAMÁ: COMPOSICIÓN DE LAS EXPORTACIONES DE BIENES SEGÚN DESTINO Y CATEGORÍAS, 1998**  
*(En miles de dólares y porcentajes)*

	Región		Estados Unidos		Japón		Unión Europea		Asia		Otros		Mundo	
	Valor	%	Valor	%	Valor	%	Valor	%	Valor	%	Valor	%	Valor	%
<b>Bienes primarios</b>	<b>27,832</b>	<b>18.1</b>	<b>212,794</b>	<b>71.5</b>	<b>1,705</b>	<b>39.1</b>	<b>180,157</b>	<b>94.1</b>	<b>10,545</b>	<b>80.4</b>	<b>6,575</b>	<b>21.6</b>	<b>439,608</b>	<b>63.6</b>
Agrícolas	27,762	18.0	212,782	71.5	1,705	39.1	180,157	94.1	10,545	80.4	6,571	21.5	439,521	63.6
Mineros	60	0.0	12	0.0	...	...	...	...	...	...	0	0.0	72	0.0
Energéticos	10	0.0	...	...	...	...	...	...	...	...	5	0.0	15	0.0
<b>Bienes industrializados</b>	<b>126,210</b>	<b>81.9</b>	<b>84,930</b>	<b>28.5</b>	<b>2,629</b>	<b>60.4</b>	<b>11,341</b>	<b>5.9</b>	<b>2,572</b>	<b>19.6</b>	<b>23,931</b>	<b>78.4</b>	<b>251,613</b>	<b>36.4</b>
Tradicionales	79,641	51.7	60,325	20.3	2,629	60.4	9,195	4.8	2,220	16.9	20,756	68.0	174,766	25.3
Alimentos, bebidas y tabaco	45,308	29.4	35,270	11.8	2,623	60.2	3,554	1.9	1,970	15.0	5,728	18.8	94,452	13.7
Otros tradicionales	34,332	22.3	25,055	8.4	6	0.1	5,641	2.9	251	1.9	15,029	49.3	80,314	11.6
Con elevadas economías de escala	31,301	20.3	20,156	6.8	0	0.0	2,146	1.1	331	2.5	1,695	5.6	55,628	8.0
Duraderos	374	0.2	...	...	...	...	...	...	...	...	16	0.1	389	0.1
Difusores de progreso técnico	14,895	9.7	4,449	1.5	...	...	...	...	21	0.2	1,464	4.8	20,830	3.0
<b>Otros bienes</b>	<b>88</b>	<b>0.1</b>	<b>3</b>	<b>0.0</b>	<b>22</b>	<b>0.5</b>	<b>0</b>	<b>0.0</b>	<b>0</b>	<b>0.0</b>	<b>0</b>	<b>0.0</b>	<b>113</b>	<b>0.0</b>
<b>Total</b>	<b>154,130</b>	<b>100.0</b>	<b>297,727</b>	<b>100.0</b>	<b>4,355</b>	<b>100.0</b>	<b>191,498</b>	<b>100.0</b>	<b>13,117</b>	<b>100.0</b>	<b>30,506</b>	<b>100.0</b>	<b>691,334</b>	<b>100.0</b>

Fuente: CEPAL, sobre la base de cifras oficiales.

Cuadro 25C (continuación)  
**PANAMÁ: COMPOSICIÓN DE LAS IMPORTACIONES DE BIENES SEGÚN ORIGEN Y CATEGORÍAS, 1998**  
*(En miles de dólares y porcentajes)*

	Región		Estados Unidos		Japón		Unión Europea		Asia		Otros		Mundo	
	Valor	%	Valor	%	Valor	%	Valor	%	Valor	%	Valor	%	Valor	%
<b>Bienes primarios</b>	<b>201,844</b>	<b>27.6</b>	<b>103,443</b>	<b>7.6</b>	<b>85</b>	<b>0.0</b>	<b>6,331</b>	<b>2.4</b>	<b>3,150</b>	<b>1.7</b>	<b>11,296</b>	<b>2.1</b>	<b>326,149</b>	<b>9.6</b>
Agrícolas	12,381	1.7	96,522	7.1	85	0.0	4,485	1.7	3,120	1.6	7,941	1.5	124,534	3.7
Mineros	1,183	0.2	3,367	0.2	...	...	1,603	0.6	20	0.0	154	0.0	6,326	0.2
Energéticos	188,280	25.7	3,554	0.3	...	...	244	0.1	10	0.0	3,202	0.6	195,289	5.8
<b>Bienes industrializados</b>	<b>530,202</b>	<b>72.4</b>	<b>1,252,767</b>	<b>92.3</b>	<b>304,171</b>	<b>100.0</b>	<b>255,420</b>	<b>97.5</b>	<b>186,505</b>	<b>98.3</b>	<b>534,562</b>	<b>97.9</b>	<b>3,063,626</b>	<b>90.3</b>
Tradicionales	183,228	25.0	380,071	28.0	3,178	1.0	67,014	25.6	71,801	37.9	230,608	42.2	935,899	27.6
Alimentos, bebidas y tabaco	66,675	9.1	137,221	10.1	346	0.1	18,866	7.2	10,540	5.6	23,674	4.3	257,321	7.6
Otros tradicionales	116,553	15.9	242,850	17.9	2,832	0.9	48,149	18.4	61,260	32.3	206,934	37.9	678,578	20.0
Con elevadas economías de escala	146,860	20.1	277,958	20.5	35,333	11.6	54,221	20.7	43,590	23.0	65,394	12.0	623,355	18.4
Duraderos	69,650	9.5	135,415	10.0	236,253	77.6	27,920	10.7	50,279	26.5	87,983	16.1	607,498	17.9
Difusores de progreso técnico	130,465	17.8	459,323	33.9	29,408	9.7	106,265	40.6	20,836	11.0	150,578	27.6	896,874	26.4
<b>Otros bienes</b>	<b>385</b>	<b>0.1</b>	<b>472</b>	<b>0.0</b>	<b>0</b>	<b>0.0</b>	<b>119</b>	<b>0.0</b>	<b>4</b>	<b>0.0</b>	<b>164</b>	<b>0.0</b>	<b>1,145</b>	<b>0.0</b>
<b>Total</b>	<b>732,431</b>	<b>100.0</b>	<b>1,356,682</b>	<b>100.0</b>	<b>304,256</b>	<b>100.0</b>	<b>261,871</b>	<b>100.0</b>	<b>189,659</b>	<b>100.0</b>	<b>546,022</b>	<b>100.0</b>	<b>3,390,921</b>	<b>100.0</b>

Fuente: CEPAL, sobre la base de cifras oficiales.

Cuadro 25B (continuación)  
**PANAMÁ: COMPOSICIÓN DE LAS EXPORTACIONES DE BIENES SEGÚN DESTINO Y CATEGORÍAS, 1999**  
*(En miles de dólares y porcentajes)*

	Región		Estados Unidos		Japón		Unión Europea		Asia		Otros		Mundo	
	Valor	%	Valor	%	Valor	%	Valor	%	Valor	%	Valor	%	Valor	%
<b>Bienes primarios</b>	<b>31,348</b>	<b>18.5</b>	<b>227,827</b>	<b>72.1</b>	<b>6,393</b>	<b>89.2</b>	<b>117,250</b>	<b>92.8</b>	<b>16,577</b>	<b>82.3</b>	<b>37,714</b>	<b>56.9</b>	<b>437,108</b>	<b>62.0</b>
Agrícolas	31,332	18.5	227,813	72.1	6,393	89.2	117,222	92.7	16,577	82.3	37,710	56.9	437,047	62.0
Mineros	...	...	14	0.0	...	...	28	0.0	...	...	4	0.0	46	0.0
Energéticos	15	0.0	...	...	...	...	...	...	...	...	0	0.0	15	0.0
<b>Bienes industrializados</b>	<b>137,919</b>	<b>81.5</b>	<b>88,100</b>	<b>27.9</b>	<b>776</b>	<b>10.8</b>	<b>9,140</b>	<b>7.2</b>	<b>3,565</b>	<b>17.7</b>	<b>28,544</b>	<b>43.1</b>	<b>268,043</b>	<b>38.0</b>
Tradicionales	65,507	38.7	46,931	14.9	733	10.2	8,851	7.0	3,198	15.9	21,035	31.7	146,255	20.7
Alimentos, bebidas y tabaco	39,250	23.2	23,138	7.3	732	10.2	4,171	3.3	2,560	12.7	5,524	8.3	75,375	10.7
Otros tradicionales	26,258	15.5	23,793	7.5	1	0.0	4,679	3.7	639	3.2	15,511	23.4	70,880	10.1
Con elevadas economías de escala	49,140	29.0	34,983	11.1	43	0.6	289	0.2	366	1.8	6,036	9.1	90,857	12.9
Duraderos	497	0.3	...	...	...	...	0	0.0	...	...	1	0.0	498	0.1
Difusores de progreso técnico	22,774	13.5	6,187	2.0	...	...	...	...	...	...	1,473	2.2	30,433	4.3
<b>Otros bienes</b>	<b>0</b>	<b>0.0</b>	<b>12</b>	<b>0.0</b>	<b>0</b>	<b>0.0</b>	<b>0</b>	<b>0.0</b>	<b>0</b>	<b>0.0</b>	<b>0</b>	<b>0.0</b>	<b>12</b>	<b>0.0</b>
<b>Total</b>	<b>169,266</b>	<b>100.0</b>	<b>315,939</b>	<b>100.0</b>	<b>7,168</b>	<b>100.0</b>	<b>126,390</b>	<b>100.0</b>	<b>20,142</b>	<b>100.0</b>	<b>66,258</b>	<b>100.0</b>	<b>705,163</b>	<b>100.0</b>

Fuente: CEPAL, sobre la base de cifras oficiales.

Cuadro 25C (continuación)  
**PANAMÁ: COMPOSICIÓN DE LAS IMPORTACIONES DE BIENES SEGÚN ORIGEN Y CATEGORÍAS, 1999**  
*(En miles de dólares y porcentajes)*

	Región		Estados Unidos		Japón		Unión Europea		Asia		Otros		Mundo	
	Valor	%	Valor	%	Valor	%	Valor	%	Valor	%	Valor	%	Valor	%
<b>Bienes primarios</b>	<b>324,212</b>	<b>35.8</b>	<b>81,295</b>	<b>6.5</b>	<b>7</b>	<b>0.0</b>	<b>5,724</b>	<b>1.9</b>	<b>2,213</b>	<b>1.0</b>	<b>19,227</b>	<b>3.3</b>	<b>432,678</b>	<b>12.3</b>
Agrícolas	13,941	1.5	76,432	6.1	7	0.0	4,564	1.5	2,204	1.0	9,580	1.7	106,728	3.0
Mineros	767	0.1	3,293	0.3	...	...	1,160	0.4	9	0.0	311	0.1	5,540	0.2
Energéticos	309,504	34.2	1,570	0.1	...	...	...	...	...	...	9,336	1.6	320,410	9.1
<b>Bienes industrializados</b>	<b>580,385</b>	<b>64.1</b>	<b>1,172,277</b>	<b>93.5</b>	<b>254,112</b>	<b>100.0</b>	<b>298,796</b>	<b>98.1</b>	<b>219,694</b>	<b>99.0</b>	<b>554,832</b>	<b>96.5</b>	<b>3,080,094</b>	<b>87.6</b>
Tradicionales	207,197	22.9	370,742	29.6	2,223	0.9	68,850	22.6	74,258	33.5	247,182	43.0	970,452	27.6
Alimentos, bebidas y tabaco	79,012	8.7	139,457	11.1	194	0.1	23,048	7.6	17,081	7.7	30,161	5.2	288,953	8.2
Otros tradicionales	128,185	14.2	231,285	18.4	2,030	0.8	45,802	15.0	57,176	25.8	217,022	37.7	681,499	19.4
Con elevadas economías de escala	172,926	19.1	245,496	19.6	28,076	11.0	45,307	14.9	42,197	19.0	58,344	10.1	592,347	16.9
Duraderos	66,290	7.3	132,491	10.6	210,081	82.7	29,131	9.6	68,153	30.7	88,018	15.3	594,164	16.9
Difusores de progreso técnico	133,972	14.8	423,548	33.8	13,731	5.4	155,508	51.0	35,086	15.8	161,287	28.1	923,131	26.3
<b>Otros bienes</b>	<b>343</b>	<b>0.0</b>	<b>502</b>	<b>0.0</b>	<b>0</b>	<b>0.0</b>	<b>161</b>	<b>0.1</b>	<b>11</b>	<b>0.0</b>	<b>885</b>	<b>0.2</b>	<b>1,902</b>	<b>0.1</b>
<b>Total</b>	<b>904,940</b>	<b>100.0</b>	<b>1,254,074</b>	<b>100.0</b>	<b>254,119</b>	<b>100.0</b>	<b>304,680</b>	<b>100.0</b>	<b>221,918</b>	<b>100.0</b>	<b>574,943</b>	<b>100.0</b>	<b>3,514,673</b>	<b>100.0</b>

Fuente: CEPAL, sobre la base de cifras oficiales.

Cuadro 26A  
**PARAGUAY: COMPOSICION DEL COMERCIO DE BIENES SEGUN CATEGORIAS, 1965-1984**  
*(En miles de dólares y porcentajes)*

	1965		1970		1975		1980		1981		1982		1983		1984	
	Valor	%	Valor	%	Valor	%	Valor	%	Valor	%	Valor	%	Valor	%	Valor	%
<b>Exportaciones</b>																
<b>Bienes primarios</b>	<b>25 997</b>	<b>45.4</b>	<b>24 024</b>	<b>37.5</b>	<b>70 672</b>	<b>40.6</b>	<b>176 790</b>	<b>57.0</b>	<b>196 656</b>	<b>66.5</b>	<b>228 872</b>	<b>69.4</b>	<b>177 567</b>	<b>68.8</b>	<b>252 909</b>	<b>75.6</b>
Agrícolas	25 967	45.4	24 022	37.5	70 671	40.6	176 790	57.0	195 921	66.3	228 872	69.4	177 492	68.7	252 879	75.6
Mineros	31	0.1	2	0.0	2	0.0	...	...	735	0.2	...	...	75	0.0	30	0.0
Energéticos	...	...	...	...	...	...	...	...	...	...	...	...	...	...	...	...
<b>Bienes industrializados</b>	<b>31 252</b>	<b>54.6</b>	<b>40 020</b>	<b>62.5</b>	<b>101 232</b>	<b>58.2</b>	<b>133 433</b>	<b>43.0</b>	<b>98 882</b>	<b>33.5</b>	<b>100 912</b>	<b>30.6</b>	<b>80 667</b>	<b>31.2</b>	<b>81 585</b>	<b>24.4</b>
Tradicionales	27 761	48.5	37 190	58.1	99 161	57.0	111 158	35.8	70 322	23.8	76 911	23.3	55 806	21.6	56 785	17.0
Alimentos, bebidas y tabaco	24 074	42.1	28 906	45.1	59 519	34.2	29 841	9.6	17 301	5.9	20 082	6.1	25 482	9.9	23 753	7.1
Otros tradicionales	3 687	6.4	8 284	12.9	39 642	22.8	81 317	26.2	53 021	17.9	56 829	17.2	30 324	11.7	33 032	9.9
Con elevadas economías de escala	3 490	6.1	2 830	4.4	1 926	1.1	21 907	7.1	28 432	9.6	23 993	7.3	24 855	9.6	24 742	7.4
Duraderos	...	...	...	...	...	...	6	0.0	...	...	...	...	...	...	...	...
Difusores de progreso técnico	1	0.0	...	...	145	0.1	362	0.1	129	0.0	9	0.0	6	0.0	58	0.0
<b>Otros bienes</b>	<b>0</b>	<b>0.0</b>	<b>2</b>	<b>0.0</b>	<b>2 165</b>	<b>1.2</b>	<b>7</b>	<b>0.0</b>	<b>2</b>	<b>0.0</b>	<b>0</b>	<b>0.0</b>	<b>0</b>	<b>0.0</b>	<b>0</b>	<b>0.0</b>
<b>Total</b>	<b>57 249</b>	<b>100.0</b>	<b>64 045</b>	<b>100.0</b>	<b>174 069</b>	<b>100.0</b>	<b>310 230</b>	<b>100.0</b>	<b>295 541</b>	<b>100.0</b>	<b>329 784</b>	<b>100.0</b>	<b>258 234</b>	<b>100.0</b>	<b>334 494</b>	<b>100.0</b>
<b>Importaciones</b>																
<b>Bienes primarios</b>	<b>6 305</b>	<b>11.5</b>	<b>13 355</b>	<b>17.7</b>	<b>41 341</b>	<b>19.5</b>	<b>106 282</b>	<b>17.3</b>	<b>114 511</b>	<b>19.1</b>	<b>111 823</b>	<b>16.6</b>	<b>103 456</b>	<b>19.0</b>	<b>75 831</b>	<b>12.9</b>
Agrícolas	5 895	10.7	5 054	6.7	4 297	2.0	14 932	2.4	18 736	3.1	12 223	1.8	23 343	4.3	5 828	1.0
Mineros	402	0.7	454	0.6	1 307	0.6	2 403	0.4	2 225	0.4	2 721	0.4	2 376	0.4	2 901	0.5
Energéticos	8	0.0	7 847	10.4	35 737	16.9	88 948	14.5	93 550	15.6	96 879	14.4	77 737	14.2	67 102	11.5
<b>Bienes industrializados</b>	<b>47 873</b>	<b>87.2</b>	<b>61 013</b>	<b>81.1</b>	<b>169 907</b>	<b>80.2</b>	<b>508 005</b>	<b>82.6</b>	<b>485 028</b>	<b>80.9</b>	<b>559 867</b>	<b>83.3</b>	<b>442 027</b>	<b>81.0</b>	<b>509 541</b>	<b>87.0</b>
Tradicionales	11 061	20.2	19 468	25.9	50 320	23.7	109 250	17.8	120 236	20.0	135 296	20.1	95 451	17.5	79 558	13.6
Alimentos, bebidas y tabaco	1 739	3.2	9 389	12.5	27 238	12.8	56 493	9.2	58 662	9.8	56 131	8.4	28 297	5.2	37 023	6.3
Otros tradicionales	9 322	17.0	10 080	13.4	23 081	10.9	52 757	8.6	61 574	10.3	79 165	11.8	67 154	12.3	42 535	7.3
Con elevadas economías de escala	14 651	26.7	12 323	16.4	37 524	17.7	157 947	25.7	115 698	19.3	188 191	28.0	151 674	27.8	181 739	31.0
Duraderos	7 208	13.1	9 542	12.7	29 462	13.9	87 829	14.3	86 376	14.4	63 225	9.4	34 952	6.4	110 270	18.8
Difusores de progreso técnico	14 953	27.2	19 680	26.2	52 602	24.8	152 979	24.9	162 717	27.1	173 156	25.8	159 950	29.3	137 974	23.6
<b>Otros bienes</b>	<b>705</b>	<b>1.3</b>	<b>874</b>	<b>1.2</b>	<b>732</b>	<b>0.3</b>	<b>414</b>	<b>0.1</b>	<b>146</b>	<b>0.0</b>	<b>276</b>	<b>0.0</b>	<b>406</b>	<b>0.1</b>	<b>390</b>	<b>0.1</b>
<b>Total</b>	<b>54 882</b>	<b>100.0</b>	<b>75 242</b>	<b>100.0</b>	<b>211 980</b>	<b>100.0</b>	<b>614 702</b>	<b>100.0</b>	<b>599 685</b>	<b>100.0</b>	<b>671 966</b>	<b>100.0</b>	<b>545 889</b>	<b>100.0</b>	<b>585 762</b>	<b>100.0</b>

Fuente: CEPAL, sobre la base de cifras oficiales.

Cuadro 26A (continuación)  
**PARAGUAY: COMPOSICION DEL COMERCIO DE BIENES SEGUN CATEGORIAS, 1985-1992**  
*(En miles de dólares y porcentajes)*

	1985		1986		1987		1988		1989		1990		1991		1992	
	Valor	%	Valor	%	Valor	%	Valor	%	Valor	%	Valor	%	Valor	%	Valor	%
<b>Exportaciones</b>																
<b>Bienes primarios</b>	<b>255 375</b>	<b>84.0</b>	<b>138 202</b>	<b>59.4</b>	<b>242 628</b>	<b>68.7</b>	<b>387 958</b>	<b>76.1</b>	<b>751 283</b>	<b>74.4</b>	<b>653 288</b>	<b>68.1</b>	<b>494 473</b>	<b>67.1</b>	<b>353 804</b>	<b>53.9</b>
Agrícolas	255 372	84.0	138 171	59.4	241 904	68.5	387 268	76.0	751 102	74.4	653 225	68.1	494 147	67.0	353 389	53.8
Mineros	3	0.0	31	0.0	724	0.2	689	0.1	181	0.0	63	0.0	326	0.0	415	0.1
Energéticos	...	...	...	...	...	...	...	...	...	...	...	...	...	...	...	...
<b>Bienes industrializados</b>	<b>48 527</b>	<b>16.0</b>	<b>94 331</b>	<b>40.6</b>	<b>110 736</b>	<b>31.3</b>	<b>121 886</b>	<b>23.9</b>	<b>258 163</b>	<b>25.6</b>	<b>305 393</b>	<b>31.9</b>	<b>242 569</b>	<b>32.9</b>	<b>302 744</b>	<b>46.1</b>
Tradicionales	39 193	12.9	87 746	37.7	94 654	26.8	107 892	21.2	230 335	22.8	282 023	29.4	210 061	28.5	246 737	37.6
Alimentos, bebidas y tabaco	18 214	6.0	55 202	23.7	42 587	12.1	63 465	12.4	141 059	14.0	173 297	18.1	108 423	14.7	124 351	18.9
Otros tradicionales	20 979	6.9	32 544	14.0	52 067	14.7	44 427	8.7	89 276	8.8	108 727	11.3	101 638	13.8	122 385	18.6
Con elevadas economías de escala	9 329	3.1	6 576	2.8	15 950	4.5	13 791	2.7	27 527	2.7	21 722	2.3	30 246	4.1	52 952	8.1
Duraderos	...	...	0	0.0	0	0.0	55	0.0	6	0.0	619	0.1	240	0.0	421	0.1
Difusores de progreso técnico	5	0.0	9	0.0	133	0.0	147	0.0	295	0.0	1 028	0.1	2 022	0.3	2 635	0.4
<b>Otros bienes</b>	<b>0</b>	<b>0.0</b>	<b>0</b>	<b>0.0</b>	<b>13</b>	<b>0.0</b>	<b>0</b>	<b>0.0</b>	<b>0</b>	<b>0.0</b>	<b>0</b>	<b>0.0</b>	<b>0</b>	<b>0.0</b>	<b>7</b>	<b>0.0</b>
<b>Total</b>	<b>303 902</b>	<b>100.0</b>	<b>232 533</b>	<b>100.0</b>	<b>353 377</b>	<b>100.0</b>	<b>509 843</b>	<b>100.0</b>	<b>1 009 446</b>	<b>100.0</b>	<b>958 681</b>	<b>100.0</b>	<b>737 041</b>	<b>100.0</b>	<b>656 555</b>	<b>100.0</b>
<b>Importaciones</b>																
<b>Bienes primarios</b>	<b>85 580</b>	<b>17.1</b>	<b>70 102</b>	<b>12.1</b>	<b>71 786</b>	<b>12.1</b>	<b>73 920</b>	<b>12.9</b>	<b>85 400</b>	<b>11.3</b>	<b>96 898</b>	<b>7.2</b>	<b>100 354</b>	<b>6.9</b>	<b>101 332</b>	<b>7.1</b>
Agrícolas	19 186	3.8	10 443	1.8	3 044	0.5	2 817	0.5	3 520	0.5	6 096	0.5	12 287	0.8	25 084	1.8
Mineros	4 185	0.8	3 460	0.6	2 911	0.5	3 138	0.5	5 202	0.7	3 980	0.3	8 890	0.6	7 156	0.5
Energéticos	62 210	12.4	56 199	9.7	65 830	11.1	67 966	11.8	76 678	10.1	86 822	6.4	79 177	5.4	69 092	4.9
<b>Bienes industrializados</b>	<b>415 092</b>	<b>82.8</b>	<b>507 792</b>	<b>87.8</b>	<b>521 458</b>	<b>87.6</b>	<b>499 576</b>	<b>87.1</b>	<b>672 207</b>	<b>88.6</b>	<b>1 250 378</b>	<b>92.7</b>	<b>1 359 926</b>	<b>93.1</b>	<b>1 319 091</b>	<b>92.9</b>
Tradicionales	73 433	14.6	108 529	18.8	118 914	20.0	132 365	23.1	152 289	20.1	284 414	21.1	351 944	24.1	337 878	23.8
Alimentos, bebidas y tabaco	29 877	6.0	46 677	8.1	51 841	8.7	65 186	11.4	68 359	9.0	101 659	7.5	151 246	10.4	162 193	11.4
Otros tradicionales	43 556	8.7	61 852	10.7	67 073	11.3	67 180	11.7	83 930	11.1	182 755	13.6	200 698	13.7	175 684	12.4
Con elevadas economías de escala	164 506	32.8	147 497	25.5	156 214	26.2	159 460	27.8	187 368	24.7	263 175	19.5	285 965	19.6	305 772	21.5
Duraderos	48 506	9.7	88 339	15.3	84 181	14.1	79 073	13.8	176 059	23.2	395 574	29.3	410 241	28.1	334 850	23.6
Difusores de progreso técnico	128 648	25.7	163 426	28.3	162 149	27.2	128 679	22.4	156 491	20.6	307 215	22.8	311 777	21.4	340 592	24.0
<b>Otros bienes</b>	<b>859</b>	<b>0.2</b>	<b>188</b>	<b>0.0</b>	<b>2 060</b>	<b>0.3</b>	<b>105</b>	<b>0.0</b>	<b>721</b>	<b>0.1</b>	<b>1 352</b>	<b>0.1</b>	<b>29</b>	<b>0.0</b>	<b>8</b>	<b>0.0</b>
<b>Total</b>	<b>501 531</b>	<b>100.0</b>	<b>578 081</b>	<b>100.0</b>	<b>595 303</b>	<b>100.0</b>	<b>573 601</b>	<b>100.0</b>	<b>758 328</b>	<b>100.0</b>	<b>1 348 627</b>	<b>100.0</b>	<b>1 460 309</b>	<b>100.0</b>	<b>1 420 431</b>	<b>100.0</b>

Fuente: CEPAL, sobre la base de cifras oficiales.

Cuadro 26A (conclusión)  
**PARAGUAY: COMPOSICION DEL COMERCIO DE BIENES SEGUN CATEGORIAS, 1993-2000**  
*(En miles de dólares y porcentajes)*

	1993		1994		1995		1996		1997		1998		1999		2000	
	Valor	%	Valor	%	Valor	%	Valor	%	Valor	%	Valor	%	Valor	%	Valor	%
<b>Exportaciones</b>																
<b>Bienes primarios</b>	<b>404 173</b>	<b>55.7</b>	<b>431 325</b>	<b>52.8</b>	<b>499 252</b>	<b>54.3</b>	<b>565 538</b>	<b>54.2</b>	<b>656 119</b>	<b>57.5</b>	<b>583 650</b>	<b>57.6</b>	<b>408 478</b>	<b>55.1</b>	<b>422 221</b>	<b>48.5</b>
Agrícolas	403 309	55.6	430 180	52.7	498 288	54.2	564 577	54.1	654 536	57.4	583 164	57.5	408 326	55.1	421 657	48.4
Mineros	864	0.1	1 145	0.1	963	0.1	960	0.1	1 583	0.1	486	0.0	151	0.0	564	0.1
Energéticos	...	...	...	...	...	...	...	...	...	...	...	...	...	...	...	...
<b>Bienes industrializados</b>	<b>321 045</b>	<b>44.3</b>	<b>385 508</b>	<b>47.2</b>	<b>420 080</b>	<b>45.7</b>	<b>477 448</b>	<b>45.8</b>	<b>484 884</b>	<b>42.5</b>	<b>430 432</b>	<b>42.4</b>	<b>332 289</b>	<b>44.9</b>	<b>448 700</b>	<b>51.5</b>
Tradicionales	260 353	35.9	285 014	34.9	316 884	34.5	361 803	34.7	390 215	34.2	331 435	32.7	264 683	35.7	380 257	43.7
Alimentos, bebidas y tabaco	120 628	16.6	102 203	12.5	117 909	12.8	160 426	15.4	185 573	16.3	173 867	17.1	131 992	17.8	188 970	21.7
Otros tradicionales	139 725	19.3	182 811	22.4	198 975	21.6	201 377	19.3	204 642	17.9	157 568	15.5	132 691	17.9	191 287	22.0
Con elevadas economías de escala	53 927	7.4	88 927	10.9	89 488	9.7	105 641	10.1	85 887	7.5	84 030	8.3	57 437	7.8	58 695	6.7
Duraderos	2 390	0.3	6 657	0.8	1 936	0.2	2 858	0.3	1 300	0.1	4 737	0.5	1 916	0.3	631	0.1
Difusores de progreso técnico	4 376	0.6	4 910	0.6	11 772	1.3	7 146	0.7	7 481	0.7	10 231	1.0	8 254	1.1	9 117	1.0
<b>Otros bienes</b>	<b>0</b>	<b>0.0</b>	<b>0</b>	<b>0.0</b>	<b>0</b>	<b>0.0</b>	<b>9</b>	<b>0.0</b>	<b>0</b>	<b>0.0</b>	<b>20</b>	<b>0.0</b>	<b>3</b>	<b>0.0</b>	<b>20</b>	<b>0.0</b>
<b>Total</b>	<b>725 218</b>	<b>100.0</b>	<b>816 833</b>	<b>100.0</b>	<b>919 331</b>	<b>100.0</b>	<b>1 042 994</b>	<b>100.0</b>	<b>1 141 003</b>	<b>100.0</b>	<b>1 014 103</b>	<b>100.0</b>	<b>740 770</b>	<b>100.0</b>	<b>870 941</b>	<b>100.0</b>
<b>Importaciones</b>																
<b>Bienes primarios</b>	<b>93 996</b>	<b>5.6</b>	<b>128 133</b>	<b>5.3</b>	<b>139 551</b>	<b>4.5</b>	<b>213 514</b>	<b>6.9</b>	<b>118 644</b>	<b>3.5</b>	<b>123 344</b>	<b>4.3</b>	<b>98 664</b>	<b>5.2</b>	<b>127 782</b>	<b>5.8</b>
Agrícolas	28 917	1.7	60 941	2.5	88 145	2.8	86 027	2.8	62 496	1.8	77 472	2.7	68 413	3.6	87 732	4.0
Mineros	6 032	0.4	11 811	0.5	5 906	0.2	86 206	2.8	5 564	0.2	3 752	0.1	3 633	0.2	7 160	0.3
Energéticos	59 047	3.5	55 382	2.3	45 501	1.5	41 281	1.3	50 584	1.5	42 120	1.5	26 618	1.4	32 890	1.5
<b>Bienes industrializados</b>	<b>1 594 014</b>	<b>94.4</b>	<b>2 296 420</b>	<b>94.7</b>	<b>2 995 966</b>	<b>95.5</b>	<b>2 893 794</b>	<b>93.1</b>	<b>3 283 071</b>	<b>96.5</b>	<b>2 773 184</b>	<b>95.7</b>	<b>1 806 376</b>	<b>94.8</b>	<b>2 065 186</b>	<b>94.2</b>
Tradicionales	409 138	24.2	652 382	26.9	973 684	31.0	980 130	31.5	1 145 639	33.7	948 914	32.8	516 880	27.1	663 152	30.2
Alimentos, bebidas y tabaco	166 085	9.8	292 999	12.1	492 856	15.7	559 642	18.0	611 326	18.0	555 046	19.2	258 208	13.5	292 486	13.3
Otros tradicionales	243 052	14.4	359 383	14.8	480 828	15.3	420 488	13.5	534 313	15.7	393 868	13.6	258 673	13.6	370 666	16.9
Con elevadas economías de escala	369 984	21.9	475 083	19.6	530 580	16.9	617 306	19.9	740 609	21.8	567 425	19.6	463 621	24.3	617 665	28.2
Duraderos	394 787	23.4	550 816	22.7	774 071	24.7	527 747	17.0	597 992	17.6	613 055	21.2	285 724	15.0	245 505	11.2
Difusores de progreso técnico	420 105	24.9	618 139	25.5	717 632	22.9	768 612	24.7	798 830	23.5	643 790	22.2	540 151	28.3	538 865	24.6
<b>Otros bienes</b>	<b>18</b>	<b>0.0</b>	<b>49</b>	<b>0.0</b>	<b>365</b>	<b>0.0</b>	<b>46</b>	<b>0.0</b>	<b>1 554</b>	<b>0.0</b>	<b>154</b>	<b>0.0</b>	<b>823</b>	<b>0.0</b>	<b>33</b>	<b>0.0</b>
<b>Total</b>	<b>1 688 027</b>	<b>100.0</b>	<b>2 424 603</b>	<b>100.0</b>	<b>3 135 881</b>	<b>100.0</b>	<b>3 107 354</b>	<b>100.0</b>	<b>3 403 269</b>	<b>100.0</b>	<b>2 896 682</b>	<b>100.0</b>	<b>1 905 863</b>	<b>100.0</b>	<b>2 193 002</b>	<b>100.0</b>

Fuente: CEPAL, sobre la base de cifras oficiales.

Cuadro 26B  
**PARAGUAY: COMPOSICIÓN DE LAS EXPORTACIONES DE BIENES SEGÚN DESTINO Y CATEGORÍAS, 1990**  
*(En miles de dólares y porcentajes)*

	Región		Estados Unidos		Japón		Unión Europea		Asia		Otros		Mundo	
	Valor	%	Valor	%	Valor	%	Valor	%	Valor	%	Valor	%	Valor	%
<b>Bienes primarios</b>	<b>296,454</b>	<b>59.0</b>	<b>5,704</b>	<b>13.9</b>	<b>579</b>	<b>22.2</b>	<b>254,784</b>	<b>83.7</b>	<b>29,250</b>	<b>87.6</b>	<b>66,518</b>	<b>88.5</b>	<b>653,288</b>	<b>68.1</b>
Agrícolas	296,391	59.0	5,704	13.9	579	22.2	254,784	83.7	29,250	87.6	66,518	88.5	653,225	68.1
Mineros	63	0.0	...	...	...	...	...	...	...	...	0	0.0	63	0.0
Energéticos	...	...	...	...	...	...	...	...	...	...	...	...	...	...
<b>Bienes industrializados</b>	<b>205,702</b>	<b>41.0</b>	<b>35,288</b>	<b>86.1</b>	<b>2,026</b>	<b>77.8</b>	<b>49,588</b>	<b>16.3</b>	<b>4,122</b>	<b>12.4</b>	<b>8,668</b>	<b>11.5</b>	<b>305,393</b>	<b>31.9</b>
Tradicionales	195,326	38.9	27,580	67.3	1,907	73.2	46,401	15.2	4,092	12.3	6,718	8.9	282,023	29.4
Alimentos, bebidas y tabaco	143,558	28.6	7,369	18.0	1,524	58.5	15,932	5.2	...	...	4,914	6.5	173,297	18.1
Otros tradicionales	51,768	10.3	20,211	49.3	383	14.7	30,469	10.0	4,092	12.3	1,805	2.4	108,727	11.3
Con elevadas economías de escala	8,768	1.7	7,689	18.8	119	4.6	3,167	1.0	31	0.1	1,949	2.6	21,722	2.3
Duraderos	610	0.1	4	0.0	...	...	6	0.0	...	...	0	0.0	619	0.1
Difusores de progreso técnico	997	0.2	16	0.0	...	...	14	0.0	...	...	0	0.0	1,028	0.1
<b>Otros bienes</b>	<b>0</b>	<b>0.0</b>	<b>0</b>	<b>0.0</b>	<b>0</b>	<b>0.0</b>	<b>0</b>	<b>0.0</b>	<b>0</b>	<b>0.0</b>	<b>0</b>	<b>0.0</b>	<b>0</b>	<b>0.0</b>
<b>Total</b>	<b>502,156</b>	<b>100.0</b>	<b>40,992</b>	<b>100.0</b>	<b>2,604</b>	<b>100.0</b>	<b>304,372</b>	<b>100.0</b>	<b>33,372</b>	<b>100.0</b>	<b>75,185</b>	<b>100.0</b>	<b>958,681</b>	<b>100.0</b>

Fuente: CEPAL, sobre la base de cifras oficiales.

Cuadro 26C  
**PARAGUAY: COMPOSICIÓN DE LAS IMPORTACIONES DE BIENES SEGÚN ORIGEN Y CATEGORÍAS, 1990**  
*(En miles de dólares y porcentajes)*

	Región		Estados Unidos		Japón		Unión Europea		Asia		Otros		Mundo	
	Valor	%	Valor	%	Valor	%	Valor	%	Valor	%	Valor	%	Valor	%
<b>Bienes primarios</b>	<b>20,632</b>	<b>4.4</b>	<b>405</b>	<b>0.2</b>	<b>184</b>	<b>0.1</b>	<b>586</b>	<b>0.3</b>	<b>80</b>	<b>0.0</b>	<b>75,012</b>	<b>76.5</b>	<b>96,898</b>	<b>7.2</b>
Agrícolas	5,179	1.1	309	0.2	52	0.0	440	0.2	80	0.0	36	0.0	6,096	0.5
Mineros	3,655	0.8	95	0.1	3	0.0	145	0.1	0	0.0	82	0.1	3,980	0.3
Energéticos	11,798	2.5	...	...	129	0.1	1	0.0	...	...	74,895	76.4	86,822	6.4
<b>Bienes industrializados</b>	<b>448,369</b>	<b>95.6</b>	<b>170,312</b>	<b>99.7</b>	<b>208,294</b>	<b>99.9</b>	<b>201,162</b>	<b>99.2</b>	<b>199,192</b>	<b>99.9</b>	<b>23,050</b>	<b>23.5</b>	<b>1,250,378</b>	<b>92.7</b>
Tradicionales	79,969	17.0	48,809	28.6	7,742	3.7	66,788	32.9	76,336	38.3	4,770	4.9	284,414	21.1
Alimentos, bebidas y tabaco	21,320	4.5	29,614	17.3	585	0.3	48,524	23.9	288	0.1	1,328	1.4	101,659	7.5
Otros tradicionales	58,649	12.5	19,195	11.2	7,157	3.4	18,264	9.0	76,047	38.2	3,442	3.5	182,755	13.6
Con elevadas economías de escala	199,355	42.5	8,557	5.0	2,423	1.2	39,384	19.4	1,243	0.6	12,213	12.5	263,175	19.5
Duraderos	77,487	16.5	66,341	38.9	160,380	76.9	14,034	6.9	76,790	38.5	544	0.6	395,574	29.3
Difusores de progreso técnico	91,558	19.5	46,605	27.3	37,748	18.1	80,955	39.9	44,824	22.5	5,523	5.6	307,215	22.8
<b>Otros bienes</b>	<b>248</b>	<b>0.1</b>	<b>42</b>	<b>0.0</b>	<b>3</b>	<b>0.0</b>	<b>1,033</b>	<b>0.5</b>	<b>26</b>	<b>0.0</b>	<b>1</b>	<b>0.0</b>	<b>1,352</b>	<b>0.1</b>
<b>Total</b>	<b>469,248</b>	<b>100.0</b>	<b>170,759</b>	<b>100.0</b>	<b>208,480</b>	<b>100.0</b>	<b>202,780</b>	<b>100.0</b>	<b>199,298</b>	<b>100.0</b>	<b>98,063</b>	<b>100.0</b>	<b>1,348,627</b>	<b>100.0</b>

Fuente: CEPAL, sobre la base de cifras oficiales.

Cuadro 26B (continuación)  
**PARAGUAY: COMPOSICIÓN DE LAS EXPORTACIONES DE BIENES SEGÚN DESTINO Y CATEGORÍAS, 1991**  
*(En miles de dólares y porcentajes)*

	Región		Estados Unidos		Japón		Unión Europea		Asia		Otros		Mundo	
	Valor	%	Valor	%	Valor	%	Valor	%	Valor	%	Valor	%	Valor	%
<b>Bienes primarios</b>	<b>209,057</b>	<b>60.8</b>	<b>7,185</b>	<b>20.5</b>	<b>320</b>	<b>8.4</b>	<b>169,534</b>	<b>71.8</b>	<b>51,515</b>	<b>93.9</b>	<b>56,862</b>	<b>89.9</b>	<b>494,473</b>	<b>67.1</b>
Agrícolas	208,934	60.7	7,176	20.5	320	8.4	169,350	71.8	51,505	93.8	56,862	89.9	494,147	67.0
Mineros	124	0.0	8	0.0	...	...	184	0.1	10	0.0	0	0.0	326	0.0
Energéticos	...	...	...	...	...	...	...	...	...	...	...	...	...	...
<b>Bienes industrializados</b>	<b>135,062</b>	<b>39.2</b>	<b>27,822</b>	<b>79.5</b>	<b>3,491</b>	<b>91.6</b>	<b>66,428</b>	<b>28.2</b>	<b>3,366</b>	<b>6.1</b>	<b>6,401</b>	<b>10.1</b>	<b>242,569</b>	<b>32.9</b>
Tradicionales	114,132	33.2	23,164	66.2	3,373	88.5	61,745	26.2	3,350	6.1	4,297	6.8	210,061	28.5
Alimentos, bebidas y tabaco	63,187	18.4	9,138	26.1	2,633	69.1	30,321	12.8	36	0.1	3,109	4.9	108,423	14.7
Otros tradicionales	50,945	14.8	14,026	40.1	741	19.4	31,424	13.3	3,315	6.0	1,188	1.9	101,638	13.8
Con elevadas economías de escala	19,715	5.7	4,448	12.7	111	2.9	3,853	1.6	15	0.0	2,104	3.3	30,246	4.1
Duraderos	220	0.1	5	0.0	7	0.2	9	0.0	...	...	0	0.0	240	0.0
Difusores de progreso técnico	996	0.3	204	0.6	...	...	822	0.3	...	...	0	0.0	2,022	0.3
<b>Otros bienes</b>	<b>0</b>	<b>0.0</b>	<b>0</b>	<b>0.0</b>	<b>0</b>	<b>0.0</b>	<b>0</b>	<b>0.0</b>	<b>0</b>	<b>0.0</b>	<b>0</b>	<b>0.0</b>	<b>0</b>	<b>0.0</b>
<b>Total</b>	<b>344,119</b>	<b>100.0</b>	<b>35,006</b>	<b>100.0</b>	<b>3,811</b>	<b>100.0</b>	<b>235,962</b>	<b>100.0</b>	<b>54,880</b>	<b>100.0</b>	<b>63,263</b>	<b>100.0</b>	<b>737,041</b>	<b>100.0</b>

Fuente: CEPAL, sobre la base de cifras oficiales.

Cuadro 26C (continuación)  
**PARAGUAY: COMPOSICIÓN DE LAS IMPORTACIONES DE BIENES SEGÚN ORIGEN Y CATEGORÍAS, 1991**  
*(En miles de dólares y porcentajes)*

	Región		Estados Unidos		Japón		Unión Europea		Asia		Otros		Mundo	
	Valor	%	Valor	%	Valor	%	Valor	%	Valor	%	Valor	%	Valor	%
<b>Bienes primarios</b>	<b>43,376</b>	<b>8.3</b>	<b>497</b>	<b>0.2</b>	<b>102</b>	<b>0.1</b>	<b>561</b>	<b>0.3</b>	<b>259</b>	<b>0.1</b>	<b>55,558</b>	<b>54.6</b>	<b>100,354</b>	<b>6.9</b>
Agrícolas	10,486	2.0	433	0.2	102	0.1	516	0.2	256	0.1	493	0.5	12,287	0.8
Mineros	8,475	1.6	64	0.0	...	...	46	0.0	3	0.0	303	0.3	8,890	0.6
Energéticos	24,415	4.7	...	...	...	...	...	...	...	...	54,762	53.8	79,177	5.4
<b>Bienes industrializados</b>	<b>476,229</b>	<b>91.7</b>	<b>218,542</b>	<b>99.8</b>	<b>191,810</b>	<b>99.9</b>	<b>207,179</b>	<b>99.7</b>	<b>219,898</b>	<b>99.9</b>	<b>46,268</b>	<b>45.4</b>	<b>1,359,926</b>	<b>93.1</b>
Tradicionales	93,459	18.0	77,908	35.6	5,954	3.1	80,269	38.6	88,882	40.4	5,472	5.4	351,944	24.1
Alimentos, bebidas y tabaco	32,611	6.3	53,381	24.4	155	0.1	62,883	30.3	1,039	0.5	1,176	1.2	151,246	10.4
Otros tradicionales	60,848	11.7	24,526	11.2	5,799	3.0	17,386	8.4	87,843	39.9	4,296	4.2	200,698	13.7
Con elevadas economías de escala	195,821	37.7	22,636	10.3	4,412	2.3	31,555	15.2	2,062	0.9	29,479	29.0	285,965	19.6
Duraderos	82,835	15.9	60,134	27.5	147,191	76.7	19,721	9.5	95,800	43.5	4,560	4.5	410,241	28.1
Difusores de progreso técnico	104,115	20.0	57,865	26.4	34,253	17.8	75,634	36.4	33,154	15.1	6,756	6.6	311,777	21.4
<b>Otros bienes</b>	<b>3</b>	<b>0.0</b>	<b>1</b>	<b>0.0</b>	<b>2</b>	<b>0.0</b>	<b>16</b>	<b>0.0</b>	<b>6</b>	<b>0.0</b>	<b>0</b>	<b>0.0</b>	<b>29</b>	<b>0.0</b>
<b>Total</b>	<b>519,608</b>	<b>100.0</b>	<b>219,040</b>	<b>100.0</b>	<b>191,914</b>	<b>100.0</b>	<b>207,756</b>	<b>100.0</b>	<b>220,164</b>	<b>100.0</b>	<b>101,827</b>	<b>100.0</b>	<b>1,460,309</b>	<b>100.0</b>

Fuente: CEPAL, sobre la base de cifras oficiales.



Cuadro 26B (continuación)  
**PARAGUAY: COMPOSICIÓN DE LAS EXPORTACIONES DE BIENES SEGÚN DESTINO Y CATEGORÍAS, 1992**  
*(En miles de dólares y porcentajes)*

	Región		Estados Unidos		Japón		Unión Europea		Asia		Otros		Mundo	
	Valor	%	Valor	%	Valor	%	Valor	%	Valor	%	Valor	%	Valor	%
<b>Bienes primarios</b>	<b>169,498</b>	<b>51.4</b>	<b>7,998</b>	<b>22.9</b>	<b>1,174</b>	<b>47.9</b>	<b>124,068</b>	<b>55.1</b>	<b>17,372</b>	<b>79.0</b>	<b>33,694</b>	<b>79.3</b>	<b>353,804</b>	<b>53.9</b>
Agrícolas	169,128	51.3	7,998	22.9	1,174	47.9	124,024	55.1	17,372	79.0	33,694	79.3	353,389	53.8
Mineros	371	0.1	...	...	...	...	44	0.0	...	...	0	0.0	415	0.1
Energéticos	...	...	...	...	...	...	...	...	...	...	...	...	...	...
<b>Bienes industrializados</b>	<b>159,997</b>	<b>48.6</b>	<b>26,996</b>	<b>77.1</b>	<b>1,268</b>	<b>51.8</b>	<b>101,076</b>	<b>44.9</b>	<b>4,626</b>	<b>21.0</b>	<b>8,781</b>	<b>20.7</b>	<b>302,744</b>	<b>46.1</b>
Tradicionales	112,171	34.0	24,242	69.3	1,217	49.7	97,636	43.4	4,603	20.9	6,868	16.2	246,737	37.6
Alimentos, bebidas y tabaco	57,590	17.5	5,485	15.7	888	36.3	56,021	24.9	117	0.5	4,250	10.0	124,351	18.9
Otros tradicionales	54,580	16.6	18,757	53.6	329	13.4	41,615	18.5	4,486	20.4	2,619	6.2	122,385	18.6
Con elevadas economías de escala	45,286	13.7	2,597	7.4	51	2.1	3,129	1.4	11	0.1	1,878	4.4	52,952	8.1
Duraderos	356	0.1	...	...	...	...	65	0.0	...	...	0	0.0	421	0.1
Difusores de progreso técnico	2,185	0.7	158	0.5	...	...	246	0.1	12	0.1	35	0.1	2,635	0.4
<b>Otros bienes</b>	<b>0</b>	<b>0.0</b>	<b>0</b>	<b>0.0</b>	<b>7</b>	<b>0.3</b>	<b>0</b>	<b>0.0</b>	<b>0</b>	<b>0.0</b>	<b>0</b>	<b>0.0</b>	<b>7</b>	<b>0.0</b>
<b>Total</b>	<b>329,496</b>	<b>100.0</b>	<b>34,994</b>	<b>100.0</b>	<b>2,449</b>	<b>100.0</b>	<b>225,144</b>	<b>100.0</b>	<b>21,998</b>	<b>100.0</b>	<b>42,474</b>	<b>100.0</b>	<b>656,555</b>	<b>100.0</b>

Fuente: CEPAL, sobre la base de cifras oficiales.

Cuadro 26C (continuación)  
**PARAGUAY: COMPOSICIÓN DE LAS IMPORTACIONES DE BIENES SEGÚN ORIGEN Y CATEGORÍAS, 1992**  
*(En miles de dólares y porcentajes)*

	Región		Estados Unidos		Japón		Unión Europea		Asia		Otros		Mundo	
	Valor	%	Valor	%	Valor	%	Valor	%	Valor	%	Valor	%	Valor	%
<b>Bienes primarios</b>	<b>56,258</b>	<b>9.1</b>	<b>5,799</b>	<b>2.9</b>	<b>292</b>	<b>0.2</b>	<b>1,061</b>	<b>0.5</b>	<b>168</b>	<b>0.1</b>	<b>37,755</b>	<b>55.1</b>	<b>101,332</b>	<b>7.1</b>
Agrícolas	17,961	2.9	5,793	2.9	95	0.1	941	0.5	168	0.1	128	0.2	25,084	1.8
Mineros	6,793	1.1	7	0.0	0	0.0	119	0.1	...	...	237	0.3	7,156	0.5
Energéticos	31,504	5.1	...	...	197	0.1	1	0.0	...	...	37,390	54.6	69,092	4.9
<b>Bienes industrializados</b>	<b>560,443</b>	<b>90.9</b>	<b>193,232</b>	<b>97.1</b>	<b>173,944</b>	<b>99.8</b>	<b>201,715</b>	<b>99.5</b>	<b>159,051</b>	<b>99.9</b>	<b>30,706</b>	<b>44.9</b>	<b>1,319,091</b>	<b>92.9</b>
Tradicionales	115,402	18.7	76,520	38.4	6,203	3.6	81,981	40.4	51,617	32.4	6,156	9.0	337,878	23.8
Alimentos, bebidas y tabaco	41,291	6.7	53,201	26.7	99	0.1	64,985	32.0	652	0.4	1,966	2.9	162,193	11.4
Otros tradicionales	74,110	12.0	23,319	11.7	6,104	3.5	16,996	8.4	50,965	32.0	4,190	6.1	175,684	12.4
Con elevadas economías de escala	247,341	40.1	9,394	4.7	7,836	4.5	26,191	12.9	2,064	1.3	12,946	18.9	305,772	21.5
Duraderos	78,084	12.7	33,346	16.8	118,779	68.2	19,001	9.4	80,193	50.4	5,448	8.0	334,850	23.6
Difusores de progreso técnico	119,617	19.4	73,973	37.2	41,127	23.6	74,542	36.8	25,177	15.8	6,157	9.0	340,592	24.0
<b>Otros bienes</b>	<b>1</b>	<b>0.0</b>	<b>1</b>	<b>0.0</b>	<b>0</b>	<b>0.0</b>	<b>3</b>	<b>0.0</b>	<b>2</b>	<b>0.0</b>	<b>0</b>	<b>0.0</b>	<b>8</b>	<b>0.0</b>
<b>Total</b>	<b>616,703</b>	<b>100.0</b>	<b>199,032</b>	<b>100.0</b>	<b>174,236</b>	<b>100.0</b>	<b>202,778</b>	<b>100.0</b>	<b>159,221</b>	<b>100.0</b>	<b>68,460</b>	<b>100.0</b>	<b>1,420,431</b>	<b>100.0</b>

Fuente: CEPAL, sobre la base de cifras oficiales.

Cuadro 26B (continuación)  
**PARAGUAY: COMPOSICIÓN DE LAS EXPORTACIONES DE BIENES SEGÚN DESTINO Y CATEGORÍAS, 1993**  
*(En miles de dólares y porcentajes)*

	Región		Estados Unidos		Japón		Unión Europea		Asia		Otros		Mundo	
	Valor	%	Valor	%	Valor	%	Valor	%	Valor	%	Valor	%	Valor	%
<b>Bienes primarios</b>	<b>188,470</b>	<b>53.0</b>	<b>15,932</b>	<b>30.0</b>	<b>491</b>	<b>65.1</b>	<b>150,171</b>	<b>60.5</b>	<b>348</b>	<b>5.0</b>	<b>48,760</b>	<b>81.0</b>	<b>404,173</b>	<b>55.7</b>
Agrícolas	187,606	52.7	15,932	30.0	491	65.1	150,171	60.5	348	5.0	48,760	81.0	403,309	55.6
Mineros	864	0.2	...	...	...	...	...	...	...	...	0	0.0	864	0.1
Energéticos	...	...	...	...	...	...	...	...	...	...	...	...	...	...
<b>Bienes industrializados</b>	<b>167,236</b>	<b>47.0</b>	<b>37,236</b>	<b>70.0</b>	<b>264</b>	<b>34.9</b>	<b>98,238</b>	<b>39.5</b>	<b>6,630</b>	<b>95.0</b>	<b>11,442</b>	<b>19.0</b>	<b>321,045</b>	<b>44.3</b>
Tradicionales	114,471	32.2	35,944	67.6	227	30.0	92,850	37.4	6,592	94.5	10,269	17.1	260,353	35.9
Alimentos, bebidas y tabaco	44,994	12.6	5,652	10.6	...	...	61,664	24.8	164	2.4	8,154	13.5	120,628	16.6
Otros tradicionales	69,477	19.5	30,292	57.0	227	30.0	31,187	12.6	6,428	92.1	2,115	3.5	139,725	19.3
Con elevadas economías de escala	46,241	13.0	1,143	2.2	37	4.9	5,342	2.2	14	0.2	1,150	1.9	53,927	7.4
Duraderos	2,305	0.6	72	0.1	...	...	...	...	13	0.2	0	0.0	2,390	0.3
Difusores de progreso técnico	4,219	1.2	76	0.1	...	...	46	0.0	12	0.2	23	0.0	4,376	0.6
<b>Otros bienes</b>	<b>0</b>	<b>0.0</b>	<b>0</b>	<b>0.0</b>	<b>0</b>	<b>0.0</b>	<b>0</b>	<b>0.0</b>	<b>0</b>	<b>0.0</b>	<b>0</b>	<b>0.0</b>	<b>0</b>	<b>0.0</b>
<b>Total</b>	<b>355,706</b>	<b>100.0</b>	<b>53,168</b>	<b>100.0</b>	<b>755</b>	<b>100.0</b>	<b>248,410</b>	<b>100.0</b>	<b>6,979</b>	<b>100.0</b>	<b>60,201</b>	<b>100.0</b>	<b>725,218</b>	<b>100.0</b>

Fuente: CEPAL, sobre la base de cifras oficiales.

Cuadro 26C (continuación)  
**PARAGUAY: COMPOSICIÓN DE LAS IMPORTACIONES DE BIENES SEGÚN ORIGEN Y CATEGORÍAS, 1993**  
*(En miles de dólares y porcentajes)*

	Región		Estados Unidos		Japón		Unión Europea		Asia		Otros		Mundo	
	Valor	%	Valor	%	Valor	%	Valor	%	Valor	%	Valor	%	Valor	%
<b>Bienes primarios</b>	<b>51,194</b>	<b>7.0</b>	<b>4,047</b>	<b>1.7</b>	<b>141</b>	<b>0.1</b>	<b>940</b>	<b>0.5</b>	<b>863</b>	<b>0.4</b>	<b>36,810</b>	<b>38.5</b>	<b>93,996</b>	<b>5.6</b>
Agrícolas	22,976	3.1	4,026	1.7	134	0.1	731	0.4	862	0.4	188	0.2	28,917	1.7
Mineros	5,805	0.8	17	0.0	...	...	210	0.1	...	...	0	0.0	6,032	0.4
Energéticos	22,413	3.1	5	0.0	7	0.0	...	...	1	0.0	36,622	38.3	59,047	3.5
<b>Bienes industrializados</b>	<b>683,519</b>	<b>93.0</b>	<b>233,652</b>	<b>98.3</b>	<b>204,014</b>	<b>99.9</b>	<b>198,434</b>	<b>99.5</b>	<b>215,475</b>	<b>99.6</b>	<b>58,920</b>	<b>61.5</b>	<b>1,594,014</b>	<b>94.4</b>
Tradicionales	155,304	21.1	85,074	35.8	11,910	5.8	74,531	37.4	73,631	34.0	8,687	9.1	409,138	24.2
Alimentos, bebidas y tabaco	53,342	7.3	58,082	24.4	415	0.2	51,260	25.7	428	0.2	2,558	2.7	166,085	9.8
Otros tradicionales	101,962	13.9	26,992	11.4	11,495	5.6	23,271	11.7	73,203	33.8	6,129	6.4	243,052	14.4
Con elevadas economías de escala	282,928	38.5	14,442	6.1	4,646	2.3	29,310	14.7	4,046	1.9	34,614	36.2	369,984	21.9
Duraderos	102,467	13.9	40,816	17.2	127,788	62.6	19,510	9.8	99,093	45.8	5,112	5.3	394,787	23.4
Difusores de progreso técnico	142,820	19.4	93,320	39.3	59,670	29.2	75,083	37.7	38,704	17.9	10,507	11.0	420,105	24.9
<b>Otros bienes</b>	<b>10</b>	<b>0.0</b>	<b>3</b>	<b>0.0</b>	<b>0</b>	<b>0.0</b>	<b>2</b>	<b>0.0</b>	<b>3</b>	<b>0.0</b>	<b>0</b>	<b>0.0</b>	<b>18</b>	<b>0.0</b>
<b>Total</b>	<b>734,723</b>	<b>100.0</b>	<b>237,702</b>	<b>100.0</b>	<b>204,155</b>	<b>100.0</b>	<b>199,377</b>	<b>100.0</b>	<b>216,340</b>	<b>100.0</b>	<b>95,730</b>	<b>100.0</b>	<b>1,688,027</b>	<b>100.0</b>

Fuente: CEPAL, sobre la base de cifras oficiales.

Cuadro 26B (continuación)  
**PARAGUAY: COMPOSICIÓN DE LAS EXPORTACIONES DE BIENES SEGÚN DESTINO Y CATEGORÍAS, 1994**  
*(En miles de dólares y porcentajes)*

	Región		Estados Unidos		Japón		Unión Europea		Asia		Otros		Mundo	
	Valor	%	Valor	%	Valor	%	Valor	%	Valor	%	Valor	%	Valor	%
<b>Bienes primarios</b>	<b>252,731</b>	<b>53.7</b>	<b>19,409</b>	<b>34.0</b>	<b>655</b>	<b>63.2</b>	<b>123,819</b>	<b>54.6</b>	<b>54</b>	<b>0.4</b>	<b>34,657</b>	<b>71.3</b>	<b>431,325</b>	<b>52.8</b>
Agrícolas	251,586	53.4	19,409	34.0	655	63.2	123,819	54.6	54	0.4	34,657	71.3	430,180	52.7
Mineros	1,145	0.2	...	...	...	...	...	...	...	...	0	0.0	1,145	0.1
Energéticos	...	...	...	...	...	...	...	...	...	...	...	...	...	...
<b>Bienes industrializados</b>	<b>218,232</b>	<b>46.3</b>	<b>37,706</b>	<b>66.0</b>	<b>381</b>	<b>36.8</b>	<b>102,929</b>	<b>45.4</b>	<b>12,294</b>	<b>99.6</b>	<b>13,967</b>	<b>28.7</b>	<b>385,508</b>	<b>47.2</b>
Tradicionales	138,124	29.3	36,222	63.4	306	29.5	85,214	37.6	12,189	98.7	12,960	26.7	285,014	34.9
Alimentos, bebidas y tabaco	48,247	10.2	4,053	7.1	...	...	40,709	18.0	238	1.9	8,956	18.4	102,203	12.5
Otros tradicionales	89,877	19.1	32,169	56.3	306	29.5	44,505	19.6	11,951	96.8	4,004	8.2	182,811	22.4
Con elevadas economías de escala	68,805	14.6	1,384	2.4	75	7.3	17,608	7.8	88	0.7	967	2.0	88,927	10.9
Duraderos	6,622	1.4	...	...	...	...	6	0.0	...	...	29	0.1	6,657	0.8
Difusores de progreso técnico	4,680	1.0	100	0.2	...	...	102	0.0	18	0.1	10	0.0	4,910	0.6
<b>Otros bienes</b>	<b>0</b>	<b>0.0</b>	<b>0</b>	<b>0.0</b>	<b>0</b>	<b>0.0</b>	<b>0</b>	<b>0.0</b>	<b>0</b>	<b>0.0</b>	<b>0</b>	<b>0.0</b>	<b>0</b>	<b>0.0</b>
<b>Total</b>	<b>470,963</b>	<b>100.0</b>	<b>57,115</b>	<b>100.0</b>	<b>1,036</b>	<b>100.0</b>	<b>226,748</b>	<b>100.0</b>	<b>12,348</b>	<b>100.0</b>	<b>48,623</b>	<b>100.0</b>	<b>816,833</b>	<b>100.0</b>

Fuente: CEPAL, sobre la base de cifras oficiales.

Cuadro 26C (continuación)  
**PARAGUAY: COMPOSICIÓN DE LAS IMPORTACIONES DE BIENES SEGÚN ORIGEN Y CATEGORÍAS, 1994**  
*(En miles de dólares y porcentajes)*

	Región		Estados Unidos		Japón		Unión Europea		Asia		Otros		Mundo	
	Valor	%	Valor	%	Valor	%	Valor	%	Valor	%	Valor	%	Valor	%
<b>Bienes primarios</b>	<b>95,132</b>	<b>8.5</b>	<b>1,170</b>	<b>0.4</b>	<b>218</b>	<b>0.1</b>	<b>1,880</b>	<b>0.7</b>	<b>196</b>	<b>0.0</b>	<b>29,537</b>	<b>22.2</b>	<b>128,133</b>	<b>5.3</b>
Agrícolas	58,407	5.2	1,087	0.4	217	0.1	786	0.3	182	0.0	261	0.2	60,941	2.5
Mineros	11,460	1.0	82	0.0	2	0.0	144	0.1	11	0.0	113	0.1	11,811	0.5
Energéticos	25,265	2.3	1	0.0	...	...	950	0.3	2	0.0	29,164	22.0	55,382	2.3
<b>Bienes industrializados</b>	<b>1,018,057</b>	<b>91.5</b>	<b>283,354</b>	<b>99.6</b>	<b>226,353</b>	<b>99.9</b>	<b>273,808</b>	<b>99.3</b>	<b>391,594</b>	<b>99.9</b>	<b>103,255</b>	<b>77.8</b>	<b>2,296,420</b>	<b>94.7</b>
Tradicionales	296,056	26.6	102,939	36.2	11,708	5.2	96,864	35.1	124,726	31.8	20,090	15.1	652,382	26.9
Alimentos, bebidas y tabaco	132,590	11.9	73,674	25.9	740	0.3	71,579	26.0	1,111	0.3	13,306	10.0	292,999	12.1
Otros tradicionales	163,466	14.7	29,265	10.3	10,968	4.8	25,285	9.2	123,615	31.6	6,785	5.1	359,383	14.8
Con elevadas economías de escala	367,928	33.1	20,397	7.2	9,674	4.3	29,944	10.9	8,443	2.2	38,698	29.1	475,083	19.6
Duraderos	136,909	12.3	41,908	14.7	135,040	59.6	34,238	12.4	196,163	50.1	6,559	4.9	550,816	22.7
Difusores de progreso técnico	217,164	19.5	118,110	41.5	69,931	30.9	112,763	40.9	62,262	15.9	37,908	28.5	618,139	25.5
<b>Otros bienes</b>	<b>17</b>	<b>0.0</b>	<b>6</b>	<b>0.0</b>	<b>5</b>	<b>0.0</b>	<b>13</b>	<b>0.0</b>	<b>7</b>	<b>0.0</b>	<b>1</b>	<b>0.0</b>	<b>49</b>	<b>0.0</b>
<b>Total</b>	<b>1,113,206</b>	<b>100.0</b>	<b>284,529</b>	<b>100.0</b>	<b>226,577</b>	<b>100.0</b>	<b>275,701</b>	<b>100.0</b>	<b>391,797</b>	<b>100.0</b>	<b>132,793</b>	<b>100.0</b>	<b>2,424,603</b>	<b>100.0</b>

Fuente: CEPAL, sobre la base de cifras oficiales.

Cuadro 26B (continuación)  
**PARAGUAY: COMPOSICIÓN DE LAS EXPORTACIONES DE BIENES SEGÚN DESTINO Y CATEGORÍAS, 1995**  
 (En miles de dólares y porcentajes)

	Región		Estados Unidos		Japón		Unión Europea		Asia		Otros		Mundo	
	Valor	%	Valor	%	Valor	%	Valor	%	Valor	%	Valor	%	Valor	%
<b>Bienes primarios</b>	<b>333,168</b>	<b>55.7</b>	<b>7,184</b>	<b>16.4</b>	<b>418</b>	<b>61.8</b>	<b>97,387</b>	<b>54.7</b>	<b>39,661</b>	<b>58.5</b>	<b>21,432</b>	<b>70.2</b>	<b>499,252</b>	<b>54.3</b>
Agrícolas	332,205	55.5	7,184	16.4	418	61.8	97,387	54.7	39,661	58.5	21,432	70.2	498,288	54.2
Mineros	963	0.2	...	...	...	...	...	...	...	...	0	0.0	963	0.1
Energéticos	...	...	...	...	...	...	...	...	...	...	...	...	...	...
<b>Bienes industrializados</b>	<b>265,138</b>	<b>44.3</b>	<b>36,685</b>	<b>83.6</b>	<b>259</b>	<b>38.2</b>	<b>80,700</b>	<b>45.3</b>	<b>28,187</b>	<b>41.5</b>	<b>9,111</b>	<b>29.8</b>	<b>420,080</b>	<b>45.7</b>
Tradicionales	169,845	28.4	35,017	79.8	222	32.8	78,043	43.8	25,067	36.9	8,689	28.4	316,884	34.5
Alimentos, bebidas y tabaco	71,095	11.9	13,501	30.8	3	0.5	26,891	15.1	691	1.0	5,727	18.8	117,909	12.8
Otros tradicionales	98,750	16.5	21,516	49.0	219	32.4	51,152	28.7	24,376	35.9	2,962	9.7	198,975	21.6
Con elevadas economías de escala	84,271	14.1	1,285	2.9	37	5.4	2,459	1.4	1,039	1.5	398	1.3	89,488	9.7
Duraderos	1,594	0.3	19	0.0	...	...	18	0.0	305	0.4	0	0.0	1,936	0.2
Difusores de progreso técnico	9,427	1.6	364	0.8	...	...	180	0.1	1,777	2.6	24	0.1	11,772	1.3
<b>Otros bienes</b>	<b>0</b>	<b>0.0</b>	<b>0</b>	<b>0.0</b>	<b>0</b>	<b>0.0</b>	<b>0</b>	<b>0.0</b>	<b>0</b>	<b>0.0</b>	<b>0</b>	<b>0.0</b>	<b>0</b>	<b>0.0</b>
<b>Total</b>	<b>598,306</b>	<b>100.0</b>	<b>43,870</b>	<b>100.0</b>	<b>677</b>	<b>100.0</b>	<b>178,087</b>	<b>100.0</b>	<b>67,848</b>	<b>100.0</b>	<b>30,543</b>	<b>100.0</b>	<b>919,331</b>	<b>100.0</b>

Fuente: CEPAL, sobre la base de cifras oficiales.

Cuadro 26C (continuación)  
**PARAGUAY: COMPOSICIÓN DE LAS IMPORTACIONES DE BIENES SEGÚN ORIGEN Y CATEGORÍAS, 1995**  
 (En miles de dólares y porcentajes)

	Región		Estados Unidos		Japón		Unión Europea		Asia		Otros		Mundo	
	Valor	%	Valor	%	Valor	%	Valor	%	Valor	%	Valor	%	Valor	%
<b>Bienes primarios</b>	<b>120,357</b>	<b>8.8</b>	<b>1,164</b>	<b>0.3</b>	<b>99</b>	<b>0.0</b>	<b>1,567</b>	<b>0.5</b>	<b>262</b>	<b>0.0</b>	<b>16,102</b>	<b>19.0</b>	<b>139,551</b>	<b>4.5</b>
Agrícolas	84,977	6.2	1,124	0.3	99	0.0	1,489	0.4	257	0.0	200	0.2	88,145	2.8
Mineros	5,770	0.4	11	0.0	...	...	62	0.0	1	0.0	62	0.1	5,906	0.2
Energéticos	29,610	2.2	30	0.0	...	...	16	0.0	4	0.0	15,841	18.7	45,501	1.5
<b>Bienes industrializados</b>	<b>1,243,059</b>	<b>91.2</b>	<b>391,249</b>	<b>99.7</b>	<b>272,403</b>	<b>100.0</b>	<b>344,340</b>	<b>99.5</b>	<b>676,095</b>	<b>100.0</b>	<b>68,822</b>	<b>81.0</b>	<b>2,995,966</b>	<b>95.5</b>
Tradicionales	464,867	34.1	115,438	29.4	15,193	5.6	151,020	43.6	208,201	30.8	18,964	22.3	973,684	31.0
Alimentos, bebidas y tabaco	278,719	20.4	82,247	21.0	468	0.2	118,734	34.3	1,087	0.2	11,602	13.7	492,856	15.7
Otros tradicionales	186,149	13.7	33,191	8.5	14,725	5.4	32,286	9.3	207,115	30.6	7,362	8.7	480,828	15.3
Con elevadas economías de escala	430,915	31.6	21,805	5.6	8,234	3.0	41,080	11.9	15,374	2.3	13,172	15.5	530,580	16.9
Duraderos	137,702	10.1	78,269	19.9	160,717	59.0	51,875	15.0	336,349	49.7	9,159	10.8	774,071	24.7
Difusores de progreso técnico	209,575	15.4	175,736	44.8	88,259	32.4	100,365	29.0	116,170	17.2	27,526	32.4	717,632	22.9
<b>Otros bienes</b>	<b>13</b>	<b>0.0</b>	<b>2</b>	<b>0.0</b>	<b>1</b>	<b>0.0</b>	<b>316</b>	<b>0.1</b>	<b>30</b>	<b>0.0</b>	<b>4</b>	<b>0.0</b>	<b>365</b>	<b>0.0</b>
<b>Total</b>	<b>1,363,429</b>	<b>100.0</b>	<b>392,415</b>	<b>100.0</b>	<b>272,502</b>	<b>100.0</b>	<b>346,223</b>	<b>100.0</b>	<b>676,386</b>	<b>100.0</b>	<b>84,928</b>	<b>100.0</b>	<b>3,135,881</b>	<b>100.0</b>

Fuente: CEPAL, sobre la base de cifras oficiales.

Cuadro 26B (continuación)  
**PARAGUAY: COMPOSICIÓN DE LAS EXPORTACIONES DE BIENES SEGÚN DESTINO Y CATEGORÍAS, 1996**  
 (En miles de dólares y porcentajes)

	Región		Estados Unidos		Japón		Unión Europea		Asia		Otros		Mundo	
	Valor	%	Valor	%	Valor	%	Valor	%	Valor	%	Valor	%	Valor	%
<b>Bienes primarios</b>	<b>377,430</b>	<b>51.7</b>	<b>6,425</b>	<b>17.1</b>	<b>498</b>	<b>71.9</b>	<b>161,784</b>	<b>71.4</b>	<b>3,530</b>	<b>14.1</b>	<b>15,872</b>	<b>70.4</b>	<b>565,538</b>	<b>54.2</b>
Agrícolas	376,469	51.5	6,425	17.1	498	71.9	161,784	71.4	3,530	14.1	15,872	70.4	564,577	54.1
Mineros	960	0.1	...	...	...	...	...	...	...	...	0	0.0	960	0.1
Energéticos	...	...	...	...	...	...	...	...	...	...	...	...	...	...
<b>Bienes industrializados</b>	<b>353,099</b>	<b>48.3</b>	<b>31,109</b>	<b>82.9</b>	<b>194</b>	<b>28.1</b>	<b>64,907</b>	<b>28.6</b>	<b>21,457</b>	<b>85.9</b>	<b>6,682</b>	<b>29.6</b>	<b>477,448</b>	<b>45.8</b>
Tradicional	241,372	33.0	28,556	76.1	194	28.1	63,979	28.2	21,189	84.8	6,514	28.9	361,803	34.7
Alimentos, bebidas y tabaco	117,610	16.1	8,025	21.4	...	...	30,011	13.2	333	1.3	4,448	19.7	160,426	15.4
Otros tradicionales	123,762	16.9	20,531	54.7	194	28.1	33,968	15.0	20,856	83.5	2,067	9.2	201,377	19.3
Con elevadas economías de escala	102,835	14.1	1,991	5.3	...	...	754	0.3	...	...	62	0.3	105,641	10.1
Duraderos	2,464	0.3	293	0.8	...	...	24	0.0	30	0.1	47	0.2	2,858	0.3
Difusores de progreso técnico	6,428	0.9	270	0.7	...	...	151	0.1	238	1.0	59	0.3	7,146	0.7
<b>Otros bienes</b>	<b>0</b>	<b>0.0</b>	<b>0</b>	<b>0.0</b>	<b>0</b>	<b>0.0</b>	<b>9</b>	<b>0.0</b>	<b>0</b>	<b>0.0</b>	<b>0</b>	<b>0.0</b>	<b>9</b>	<b>0.0</b>
<b>Total</b>	<b>730,528</b>	<b>100.0</b>	<b>37,534</b>	<b>100.0</b>	<b>692</b>	<b>100.0</b>	<b>226,699</b>	<b>100.0</b>	<b>24,987</b>	<b>100.0</b>	<b>22,554</b>	<b>100.0</b>	<b>1,042,994</b>	<b>100.0</b>

Fuente: CEPAL, sobre la base de cifras oficiales.

Cuadro 26C (continuación)  
**PARAGUAY: COMPOSICIÓN DE LAS IMPORTACIONES DE BIENES SEGÚN ORIGEN Y CATEGORÍAS, 1996**  
 (En miles de dólares y porcentajes)

	Región		Estados Unidos		Japón		Unión Europea		Asia		Otros		Mundo	
	Valor	%	Valor	%	Valor	%	Valor	%	Valor	%	Valor	%	Valor	%
<b>Bienes primarios</b>	<b>206,118</b>	<b>11.8</b>	<b>1,068</b>	<b>0.3</b>	<b>191</b>	<b>0.1</b>	<b>1,068</b>	<b>0.3</b>	<b>416</b>	<b>0.1</b>	<b>4,654</b>	<b>7.9</b>	<b>213,514</b>	<b>6.9</b>
Agrícolas	82,499	4.7	1,034	0.3	191	0.1	1,022	0.3	375	0.1	907	1.5	86,027	2.8
Mineros	85,573	4.9	2	0.0	...	...	46	0.0	11	0.0	574	1.0	86,206	2.8
Energéticos	38,046	2.2	32	0.0	...	...	0	0.0	29	0.0	3,174	5.4	41,281	1.3
<b>Bienes industrializados</b>	<b>1,544,368</b>	<b>88.2</b>	<b>347,268</b>	<b>99.7</b>	<b>204,230</b>	<b>99.9</b>	<b>316,871</b>	<b>99.7</b>	<b>427,107</b>	<b>99.9</b>	<b>53,951</b>	<b>92.1</b>	<b>2,893,794</b>	<b>93.1</b>
Tradicional	589,336	33.7	108,567	31.2	10,527	5.1	106,458	33.5	150,664	35.2	14,578	24.9	980,130	31.5
Alimentos, bebidas y tabaco	392,988	22.5	78,108	22.4	381	0.2	79,299	24.9	992	0.2	7,875	13.4	559,642	18.0
Otros tradicionales	196,349	11.2	30,459	8.7	10,146	5.0	27,159	8.5	149,672	35.0	6,703	11.4	420,488	13.5
Con elevadas economías de escala	524,685	30.0	20,977	6.0	7,090	3.5	35,731	11.2	11,713	2.7	17,110	29.2	617,306	19.9
Duraderos	130,531	7.5	52,327	15.0	128,059	62.6	46,256	14.5	161,916	37.9	8,659	14.8	527,747	17.0
Difusores de progreso técnico	299,817	17.1	165,397	47.5	58,554	28.6	128,426	40.4	102,814	24.0	13,604	23.2	768,612	24.7
<b>Otros bienes</b>	<b>5</b>	<b>0.0</b>	<b>5</b>	<b>0.0</b>	<b>3</b>	<b>0.0</b>	<b>6</b>	<b>0.0</b>	<b>26</b>	<b>0.0</b>	<b>0</b>	<b>0.0</b>	<b>46</b>	<b>0.0</b>
<b>Total</b>	<b>1,750,491</b>	<b>100.0</b>	<b>348,342</b>	<b>100.0</b>	<b>204,424</b>	<b>100.0</b>	<b>317,944</b>	<b>100.0</b>	<b>427,549</b>	<b>100.0</b>	<b>58,605</b>	<b>100.0</b>	<b>3,107,354</b>	<b>100.0</b>

Fuente: CEPAL, sobre la base de cifras oficiales.

Cuadro 26B (continuación)  
**PARAGUAY: COMPOSICIÓN DE LAS EXPORTACIONES DE BIENES SEGÚN DESTINO Y CATEGORÍAS, 1997**  
*(En miles de dólares y porcentajes)*

	Región		Estados Unidos		Japón		Unión Europea		Asia		Otros		Mundo	
	Valor	%	Valor	%	Valor	%	Valor	%	Valor	%	Valor	%	Valor	%
<b>Bienes primarios</b>	<b>312,053</b>	<b>47.8</b>	<b>15,998</b>	<b>27.6</b>	<b>10,568</b>	<b>96.4</b>	<b>256,440</b>	<b>80.7</b>	<b>264</b>	<b>0.9</b>	<b>60,796</b>	<b>83.7</b>	<b>656,119</b>	<b>57.5</b>
Agrícolas	310,470	47.5	15,998	27.6	10,568	96.4	256,440	80.7	264	0.9	60,796	83.7	654,536	57.4
Mineros	1,583	0.2	...	...	...	...	...	...	...	...	0	0.0	1,583	0.1
Energéticos	...	...	...	...	...	...	...	...	...	...	...	...	...	...
<b>Bienes industrializados</b>	<b>340,942</b>	<b>52.2</b>	<b>42,054</b>	<b>72.4</b>	<b>393</b>	<b>3.6</b>	<b>61,415</b>	<b>19.3</b>	<b>28,273</b>	<b>99.1</b>	<b>11,807</b>	<b>16.3</b>	<b>484,884</b>	<b>42.5</b>
Tradicionales	254,046	38.9	37,559	64.7	392	3.6	59,243	18.6	27,884	97.7	11,091	15.3	390,215	34.2
Alimentos, bebidas y tabaco	130,876	20.0	18,724	32.3	121	1.1	25,881	8.1	408	1.4	9,563	13.2	185,573	16.3
Otros tradicionales	123,170	18.9	18,835	32.4	271	2.5	33,362	10.5	27,477	96.3	1,528	2.1	204,642	17.9
Con elevadas economías de escala	79,358	12.2	3,904	6.7	...	...	1,776	0.6	249	0.9	600	0.8	85,887	7.5
Duraderos	1,121	0.2	101	0.2	...	...	61	0.0	...	...	18	0.0	1,300	0.1
Difusores de progreso técnico	6,418	1.0	490	0.8	1	0.0	335	0.1	139	0.5	99	0.1	7,481	0.7
<b>Otros bienes</b>	<b>0</b>	<b>0.0</b>	<b>0</b>	<b>0.0</b>	<b>0</b>	<b>0.0</b>	<b>0</b>	<b>0.0</b>	<b>0</b>	<b>0.0</b>	<b>0</b>	<b>0.0</b>	<b>0</b>	<b>0.0</b>
<b>Total</b>	<b>652,994</b>	<b>100.0</b>	<b>58,052</b>	<b>100.0</b>	<b>10,962</b>	<b>100.0</b>	<b>317,855</b>	<b>100.0</b>	<b>28,536</b>	<b>100.0</b>	<b>72,604</b>	<b>100.0</b>	<b>1,141,003</b>	<b>100.0</b>

Fuente: CEPAL, sobre la base de cifras oficiales.

Cuadro 26C (continuación)  
**PARAGUAY: COMPOSICIÓN DE LAS IMPORTACIONES DE BIENES SEGÚN ORIGEN Y CATEGORÍAS, 1997**  
*(En miles de dólares y porcentajes)*

	Región		Estados Unidos		Japón		Unión Europea		Asia		Otros		Mundo	
	Valor	%	Valor	%	Valor	%	Valor	%	Valor	%	Valor	%	Valor	%
<b>Bienes primarios</b>	<b>98,343</b>	<b>5.3</b>	<b>4,559</b>	<b>1.3</b>	<b>151</b>	<b>0.1</b>	<b>1,136</b>	<b>0.3</b>	<b>399</b>	<b>0.1</b>	<b>14,056</b>	<b>19.8</b>	<b>118,644</b>	<b>3.5</b>
Agrícolas	55,828	3.0	3,974	1.1	151	0.1	1,045	0.2	256	0.1	1,241	1.7	62,496	1.8
Mineros	4,818	0.3	583	0.2	...	...	75	0.0	14	0.0	74	0.1	5,564	0.2
Energéticos	37,697	2.0	2	0.0	...	...	15	0.0	128	0.0	12,741	17.9	50,584	1.5
<b>Bienes industrializados</b>	<b>1,766,037</b>	<b>94.7</b>	<b>356,805</b>	<b>98.7</b>	<b>266,793</b>	<b>99.9</b>	<b>435,240</b>	<b>99.4</b>	<b>401,260</b>	<b>99.9</b>	<b>56,937</b>	<b>80.2</b>	<b>3,283,071</b>	<b>96.5</b>
Tradicionales	656,374	35.2	125,172	34.6	6,680	2.5	152,569	34.8	188,659	47.0	16,186	22.8	1,145,639	33.7
Alimentos, bebidas y tabaco	445,287	23.9	85,444	23.6	344	0.1	69,101	15.8	1,980	0.5	9,170	12.9	611,326	18.0
Otros tradicionales	211,087	11.3	39,728	11.0	6,336	2.4	83,468	19.1	186,679	46.5	7,015	9.9	534,313	15.7
Con elevadas economías de escala	636,656	34.1	26,150	7.2	4,202	1.6	37,409	8.5	17,143	4.3	19,050	26.8	740,609	21.8
Duraderos	172,732	9.3	36,833	10.2	208,337	78.0	54,371	12.4	118,721	29.6	6,997	9.9	597,992	17.6
Difusores de progreso técnico	300,275	16.1	168,649	46.7	47,574	17.8	190,891	43.6	76,737	19.1	14,704	20.7	798,830	23.5
<b>Otros bienes</b>	<b>2</b>	<b>0.0</b>	<b>61</b>	<b>0.0</b>	<b>0</b>	<b>0.0</b>	<b>1,487</b>	<b>0.3</b>	<b>3</b>	<b>0.0</b>	<b>0</b>	<b>0.0</b>	<b>1,554</b>	<b>0.0</b>
<b>Total</b>	<b>1,864,382</b>	<b>100.0</b>	<b>361,425</b>	<b>100.0</b>	<b>266,944</b>	<b>100.0</b>	<b>437,863</b>	<b>100.0</b>	<b>401,662</b>	<b>100.0</b>	<b>70,993</b>	<b>100.0</b>	<b>3,403,269</b>	<b>100.0</b>

Fuente: CEPAL, sobre la base de cifras oficiales.

Cuadro 26B (continuación)  
**PARAGUAY: COMPOSICIÓN DE LAS EXPORTACIONES DE BIENES SEGÚN DESTINO Y CATEGORÍAS, 1998**  
*(En miles de dólares y porcentajes)*

	Región		Estados Unidos		Japón		Unión Europea		Asia		Otros		Mundo	
	Valor	%	Valor	%	Valor	%	Valor	%	Valor	%	Valor	%	Valor	%
<b>Bienes primarios</b>	<b>272,688</b>	<b>45.6</b>	<b>42,328</b>	<b>51.5</b>	<b>1,076</b>	<b>80.0</b>	<b>239,210</b>	<b>83.9</b>	<b>325</b>	<b>2.1</b>	<b>28,024</b>	<b>88.4</b>	<b>583,650</b>	<b>57.6</b>
Agrícolas	272,203	45.5	42,327	51.5	1,076	80.0	239,210	83.9	325	2.1	28,024	88.4	583,164	57.5
Mineros	485	0.1	1	0.0	...	...	...	...	...	...	0	0.0	486	0.0
Energéticos	...	...	...	...	...	...	...	...	...	...	...	...	...	...
<b>Bienes industrializados</b>	<b>325,836</b>	<b>54.4</b>	<b>39,825</b>	<b>48.5</b>	<b>268</b>	<b>20.0</b>	<b>45,900</b>	<b>16.1</b>	<b>14,936</b>	<b>97.9</b>	<b>3,666</b>	<b>11.6</b>	<b>430,432</b>	<b>42.4</b>
Tradicionales	236,338	39.5	32,492	39.6	267	19.9	44,325	15.5	14,489	94.9	3,523	11.1	331,435	32.7
Alimentos, bebidas y tabaco	139,236	23.3	17,843	21.7	116	8.6	12,913	4.5	1,055	6.9	2,705	8.5	173,867	17.1
Otros tradicionales	97,101	16.2	14,649	17.8	152	11.3	31,412	11.0	13,435	88.0	819	2.6	157,568	15.5
Con elevadas economías de escala	77,833	13.0	5,509	6.7	...	...	336	0.1	332	2.2	21	0.1	84,030	8.3
Duraderos	4,292	0.7	6	0.0	...	...	390	0.1	...	...	48	0.2	4,737	0.5
Difusores de progreso técnico	7,374	1.2	1,818	2.2	1	0.1	849	0.3	116	0.8	73	0.2	10,231	1.0
<b>Otros bienes</b>	<b>0</b>	<b>0.0</b>	<b>0</b>	<b>0.0</b>	<b>0</b>	<b>0.0</b>	<b>21</b>	<b>0.0</b>	<b>0</b>	<b>0.0</b>	<b>0</b>	<b>0.0</b>	<b>20</b>	<b>0.0</b>
<b>Total</b>	<b>598,524</b>	<b>100.0</b>	<b>82,153</b>	<b>100.0</b>	<b>1,344</b>	<b>100.0</b>	<b>285,131</b>	<b>100.0</b>	<b>15,262</b>	<b>100.0</b>	<b>31,690</b>	<b>100.0</b>	<b>1,014,103</b>	<b>100.0</b>

Fuente: CEPAL, sobre la base de cifras oficiales.

Cuadro 26C (continuación)  
**PARAGUAY: COMPOSICIÓN DE LAS IMPORTACIONES DE BIENES SEGÚN ORIGEN Y CATEGORÍAS, 1998**  
*(En miles de dólares y porcentajes)*

	Región		Estados Unidos		Japón		Unión Europea		Asia		Otros		Mundo	
	Valor	%	Valor	%	Valor	%	Valor	%	Valor	%	Valor	%	Valor	%
<b>Bienes primarios</b>	<b>106,410</b>	<b>7.0</b>	<b>1,113</b>	<b>0.4</b>	<b>983</b>	<b>0.6</b>	<b>2,054</b>	<b>0.7</b>	<b>429</b>	<b>0.1</b>	<b>12,356</b>	<b>18.5</b>	<b>123,344</b>	<b>4.3</b>
Agrícolas	72,087	4.7	1,079	0.4	983	0.6	1,923	0.6	349	0.1	1,051	1.6	77,472	2.7
Mineros	3,586	0.2	24	0.0	...	...	120	0.0	21	0.0	1	0.0	3,752	0.1
Energéticos	30,737	2.0	9	0.0	...	...	11	0.0	59	0.0	11,304	16.9	42,120	1.5
<b>Bienes industrializados</b>	<b>1,415,125</b>	<b>93.0</b>	<b>293,080</b>	<b>99.6</b>	<b>156,415</b>	<b>99.4</b>	<b>304,031</b>	<b>99.3</b>	<b>550,107</b>	<b>99.9</b>	<b>54,427</b>	<b>81.5</b>	<b>2,773,184</b>	<b>95.7</b>
Tradicionales	602,042	39.6	80,424	27.3	6,467	4.1	99,234	32.4	144,846	26.3	15,902	23.8	948,914	32.8
Alimentos, bebidas y tabaco	427,115	28.1	50,252	17.1	61	0.0	67,421	22.0	1,839	0.3	8,358	12.5	555,046	19.2
Otros tradicionales	174,927	11.5	30,172	10.3	6,406	4.1	31,813	10.4	143,007	26.0	7,544	11.3	393,868	13.6
Con elevadas economías de escala	475,325	31.2	21,253	7.2	3,914	2.5	31,200	10.2	20,030	3.6	15,703	23.5	567,425	19.6
Duraderos	114,629	7.5	38,799	13.2	106,420	67.6	47,671	15.6	299,260	54.4	6,276	9.4	613,055	21.2
Difusores de progreso técnico	223,129	14.7	152,604	51.9	39,614	25.2	125,926	41.1	85,971	15.6	16,546	24.8	643,790	22.2
<b>Otros bienes</b>	<b>5</b>	<b>0.0</b>	<b>3</b>	<b>0.0</b>	<b>0</b>	<b>0.0</b>	<b>136</b>	<b>0.0</b>	<b>5</b>	<b>0.0</b>	<b>4</b>	<b>0.0</b>	<b>154</b>	<b>0.0</b>
<b>Total</b>	<b>1,521,539</b>	<b>100.0</b>	<b>294,196</b>	<b>100.0</b>	<b>157,398</b>	<b>100.0</b>	<b>306,220</b>	<b>100.0</b>	<b>550,541</b>	<b>100.0</b>	<b>66,787</b>	<b>100.0</b>	<b>2,896,682</b>	<b>100.0</b>

Fuente: CEPAL, sobre la base de cifras oficiales.

Cuadro 26B (continuación)  
**PARAGUAY: COMPOSICIÓN DE LAS EXPORTACIONES DE BIENES SEGÚN DESTINO Y CATEGORÍAS, 1999**  
*(En miles de dólares y porcentajes)*

	Región		Estados Unidos		Japón		Unión Europea		Asia		Otros		Mundo	
	Valor	%	Valor	%	Valor	%	Valor	%	Valor	%	Valor	%	Valor	%
<b>Bienes primarios</b>	<b>185,489</b>	<b>52.6</b>	<b>18,261</b>	<b>31.4</b>	<b>1,382</b>	<b>63.2</b>	<b>187,889</b>	<b>67.6</b>	<b>6,431</b>	<b>20.4</b>	<b>9,025</b>	<b>49.7</b>	<b>408,478</b>	<b>55.1</b>
Agrícolas	185,338	52.5	18,261	31.4	1,382	63.2	187,889	67.6	6,431	20.4	9,025	49.7	408,326	55.1
Mineros	151	0.0	...	...	...	...	...	...	...	...	0	0.0	151	0.0
Energéticos	...	...	...	...	...	...	...	...	...	...	...	...	...	...
<b>Bienes industrializados</b>	<b>167,388</b>	<b>47.4</b>	<b>39,883</b>	<b>68.6</b>	<b>804</b>	<b>36.8</b>	<b>90,051</b>	<b>32.4</b>	<b>25,018</b>	<b>79.6</b>	<b>9,146</b>	<b>50.3</b>	<b>332,289</b>	<b>44.9</b>
Tradicional	125,192	35.5	36,251	62.3	795	36.4	72,717	26.2	24,862	79.1	4,865	26.8	264,683	35.7
Alimentos, bebidas y tabaco	65,129	18.5	14,033	24.1	448	20.5	41,322	14.9	7,980	25.4	3,081	17.0	131,992	17.8
Otros tradicionales	60,063	17.0	22,219	38.2	347	15.9	31,395	11.3	16,882	53.7	1,784	9.8	132,691	17.9
Con elevadas economías de escala	33,987	9.6	2,429	4.2	7	0.3	16,981	6.1	12	0.0	4,021	22.1	57,437	7.8
Duraderos	1,819	0.5	28	0.0	...	...	16	0.0	36	0.1	17	0.1	1,916	0.3
Difusores de progreso técnico	6,390	1.8	1,174	2.0	1	0.1	337	0.1	108	0.3	244	1.3	8,254	1.1
<b>Otros bienes</b>	<b>0</b>	<b>0.0</b>	<b>2</b>	<b>0.0</b>	<b>0</b>	<b>0.0</b>	<b>1</b>	<b>0.0</b>	<b>0</b>	<b>0.0</b>	<b>0</b>	<b>0.0</b>	<b>3</b>	<b>0.0</b>
<b>Total</b>	<b>352,877</b>	<b>100.0</b>	<b>58,146</b>	<b>100.0</b>	<b>2,186</b>	<b>100.0</b>	<b>277,940</b>	<b>100.0</b>	<b>31,448</b>	<b>100.0</b>	<b>18,171</b>	<b>100.0</b>	<b>740,770</b>	<b>100.0</b>

Fuente: CEPAL, sobre la base de cifras oficiales.

Cuadro 26C (continuación)  
**PARAGUAY: COMPOSICIÓN DE LAS IMPORTACIONES DE BIENES SEGÚN ORIGEN Y CATEGORÍAS, 1999**  
*(En miles de dólares y porcentajes)*

	Región		Estados Unidos		Japón		Unión Europea		Asia		Otros		Mundo	
	Valor	%	Valor	%	Valor	%	Valor	%	Valor	%	Valor	%	Valor	%
<b>Bienes primarios</b>	<b>93,430</b>	<b>9.4</b>	<b>977</b>	<b>0.4</b>	<b>91</b>	<b>0.1</b>	<b>526</b>	<b>0.2</b>	<b>437</b>	<b>0.2</b>	<b>3,203</b>	<b>6.8</b>	<b>98,664</b>	<b>5.2</b>
Agrícolas	63,646	6.4	842	0.3	91	0.1	511	0.2	437	0.2	2,886	6.2	68,413	3.6
Mineros	3,173	0.3	129	0.0	0	0.0	16	0.0	0	0.0	316	0.7	3,633	0.2
Energéticos	26,611	2.7	7	0.0	...	...	0	0.0	...	...	1	0.0	26,618	1.4
<b>Bienes industrializados</b>	<b>902,372</b>	<b>90.6</b>	<b>258,520</b>	<b>99.3</b>	<b>116,932</b>	<b>99.9</b>	<b>263,828</b>	<b>99.8</b>	<b>221,098</b>	<b>99.8</b>	<b>43,626</b>	<b>93.2</b>	<b>1,806,376</b>	<b>94.8</b>
Tradicional	287,147	28.8	54,282	20.9	3,943	3.4	74,535	28.2	83,087	37.5	13,888	29.7	516,880	27.1
Alimentos, bebidas y tabaco	176,732	17.7	32,906	12.6	38	0.0	40,731	15.4	1,303	0.6	6,498	13.9	258,208	13.5
Otros tradicionales	110,415	11.1	21,377	8.2	3,904	3.3	33,804	12.8	81,783	36.9	7,390	15.8	258,673	13.6
Con elevadas economías de escala	388,051	39.0	20,563	7.9	3,527	3.0	22,876	8.7	16,940	7.6	11,665	24.9	463,621	24.3
Duraderos	68,108	6.8	53,113	20.4	78,003	66.7	33,777	12.8	47,335	21.4	5,388	11.5	285,724	15.0
Difusores de progreso técnico	159,066	16.0	130,562	50.2	31,459	26.9	132,641	50.2	73,737	33.3	12,685	27.1	540,151	28.3
<b>Otros bienes</b>	<b>6</b>	<b>0.0</b>	<b>811</b>	<b>0.3</b>	<b>0</b>	<b>0.0</b>	<b>6</b>	<b>0.0</b>	<b>0</b>	<b>0.0</b>	<b>0</b>	<b>0.0</b>	<b>823</b>	<b>0.0</b>
<b>Total</b>	<b>995,808</b>	<b>100.0</b>	<b>260,308</b>	<b>100.0</b>	<b>117,023</b>	<b>100.0</b>	<b>264,360</b>	<b>100.0</b>	<b>221,536</b>	<b>100.0</b>	<b>46,828</b>	<b>100.0</b>	<b>1,905,863</b>	<b>100.0</b>

Fuente: CEPAL, sobre la base de cifras oficiales.



Cuadro 26B (conclusión)  
**PARAGUAY: COMPOSICIÓN DE LAS EXPORTACIONES DE BIENES SEGÚN DESTINO Y CATEGORÍAS, 2000**  
*(En miles de dólares y porcentajes)*

	Región		Estados Unidos		Japón		Unión Europea		Asia		Otros		Mundo	
	Valor	%	Valor	%	Valor	%	Valor	%	Valor	%	Valor	%	Valor	%
<b>Bienes primarios</b>	<b>328,881</b>	<b>50.7</b>	<b>445</b>	<b>1.3</b>	<b>2,068</b>	<b>74.4</b>	<b>58,333</b>	<b>50.0</b>	<b>2,999</b>	<b>8.9</b>	<b>29,495</b>	<b>84.2</b>	<b>422,221</b>	<b>48.5</b>
Agrícolas	328,317	50.6	445	1.3	2,068	74.4	58,333	50.0	2,999	8.9	29,495	84.2	421,657	48.4
Mineros	564	0.1	...	...	...	...	...	...	...	...	0	0.0	564	0.1
Energéticos	...	...	...	...	...	...	...	...	...	...	...	...	...	...
<b>Bienes industrializados</b>	<b>320,258</b>	<b>49.3</b>	<b>33,200</b>	<b>98.7</b>	<b>713</b>	<b>25.6</b>	<b>58,313</b>	<b>50.0</b>	<b>30,684</b>	<b>91.1</b>	<b>5,532</b>	<b>15.8</b>	<b>448,700</b>	<b>51.5</b>
Tradicionales	260,628	40.1	30,507	90.7	712	25.6	53,402	45.8	30,475	90.5	4,532	12.9	380,257	43.7
Alimentos, bebidas y tabaco	158,885	24.5	10,462	31.1	467	16.8	12,235	10.5	4,217	12.5	2,704	7.7	188,970	21.7
Otros tradicionales	101,744	15.7	20,046	59.6	244	8.8	41,167	35.3	26,258	78.0	1,828	5.2	191,287	22.0
Con elevadas economías de escala	51,833	8.0	1,747	5.2	...	...	4,519	3.9	16	0.0	580	1.7	58,695	6.7
Duraderos	602	0.1	16	0.0	...	...	3	0.0	8	0.0	2	0.0	631	0.1
Difusores de progreso técnico	7,195	1.1	930	2.8	1	0.0	389	0.3	185	0.5	418	1.2	9,117	1.0
<b>Otros bienes</b>	<b>1</b>	<b>0.0</b>	<b>9</b>	<b>0.0</b>	<b>0</b>	<b>0.0</b>	<b>9</b>	<b>0.0</b>	<b>0</b>	<b>0.0</b>	<b>1</b>	<b>0.0</b>	<b>20</b>	<b>0.0</b>
<b>Total</b>	<b>649,140</b>	<b>100.0</b>	<b>33,654</b>	<b>100.0</b>	<b>2,782</b>	<b>100.0</b>	<b>116,656</b>	<b>100.0</b>	<b>33,683</b>	<b>100.0</b>	<b>35,027</b>	<b>100.0</b>	<b>870,941</b>	<b>100.0</b>

Fuente: CEPAL, sobre la base de cifras oficiales.

Cuadro 26C (conclusión)  
**PARAGUAY: COMPOSICIÓN DE LAS IMPORTACIONES DE BIENES SEGÚN ORIGEN Y CATEGORÍAS, 2000**  
*(En miles de dólares y porcentajes)*

	Región		Estados Unidos		Japón		Unión Europea		Asia		Otros		Mundo	
	Valor	%	Valor	%	Valor	%	Valor	%	Valor	%	Valor	%	Valor	%
<b>Bienes primarios</b>	<b>122,023</b>	<b>9.9</b>	<b>793</b>	<b>0.5</b>	<b>51</b>	<b>0.0</b>	<b>2,750</b>	<b>1.1</b>	<b>124</b>	<b>0.0</b>	<b>2,041</b>	<b>2.8</b>	<b>127,782</b>	<b>5.8</b>
Agrícolas	83,053	6.8	789	0.5	51	0.0	2,270	0.9	118	0.0	1,451	2.0	87,732	4.0
Mineros	6,522	0.5	4	0.0	...	...	38	0.0	5	0.0	591	0.8	7,160	0.3
Energéticos	32,448	2.6	0	0.0	...	...	442	0.2	...	...	0	0.0	32,890	1.5
<b>Bienes industrializados</b>	<b>1,105,581</b>	<b>90.1</b>	<b>159,261</b>	<b>99.5</b>	<b>102,948</b>	<b>99.9</b>	<b>254,042</b>	<b>98.9</b>	<b>372,109</b>	<b>100.0</b>	<b>71,247</b>	<b>97.2</b>	<b>2,065,186</b>	<b>94.2</b>
Tradicionales	381,222	31.1	41,929	26.2	6,912	6.7	58,629	22.8	163,938	44.0	10,522	14.4	663,152	30.2
Alimentos, bebidas y tabaco	222,714	18.1	27,097	16.9	35	0.0	37,113	14.5	1,187	0.3	4,341	5.9	292,486	13.3
Otros tradicionales	158,508	12.9	14,833	9.3	6,878	6.7	21,516	8.4	162,751	43.7	6,181	8.4	370,666	16.9
Con elevadas economías de escala	495,050	40.3	17,387	10.9	4,458	4.3	39,061	15.2	23,749	6.4	37,960	51.8	617,665	28.2
Duraderos	71,044	5.8	13,904	8.7	64,659	62.8	32,160	12.5	58,014	15.6	5,725	7.8	245,505	11.2
Difusores de progreso técnico	158,265	12.9	86,040	53.8	26,919	26.1	124,192	48.4	126,408	34.0	17,041	23.3	538,865	24.6
<b>Otros bienes</b>	<b>7</b>	<b>0.0</b>	<b>18</b>	<b>0.0</b>	<b>1</b>	<b>0.0</b>	<b>0</b>	<b>0.0</b>	<b>7</b>	<b>0.0</b>	<b>0</b>	<b>0.0</b>	<b>33</b>	<b>0.0</b>
<b>Total</b>	<b>1,227,610</b>	<b>100.0</b>	<b>160,072</b>	<b>100.0</b>	<b>102,999</b>	<b>100.0</b>	<b>256,792</b>	<b>100.0</b>	<b>372,240</b>	<b>100.0</b>	<b>73,288</b>	<b>100.0</b>	<b>2,193,002</b>	<b>100.0</b>

Fuente: CEPAL, sobre la base de cifras oficiales.

Cuadro 27A  
**PERÚ: COMPOSICIÓN DEL COMERCIO DE BIENES SEGÚN CATEGORÍAS, 1965-1984**  
*(En miles de dólares y porcentajes)*

	1965		1970		1975		1980		1981		1982		1983		1984	
	Valor	%	Valor	%	Valor	%	Valor	%	Valor	%	Valor	%	Valor	%	Valor	%
<b>Exportaciones</b>																
<b>Bienes primarios</b>	<b>254,479</b>	<b>38.2</b>	<b>317,990</b>	<b>30.4</b>	<b>435,819</b>	<b>33.2</b>	<b>1,448,542</b>	<b>44.4</b>	<b>1,030,509</b>	<b>44.1</b>	<b>1,131,844</b>	<b>41.1</b>	<b>875,135</b>	<b>43.6</b>	<b>909,915</b>	<b>37.0</b>
Agrícolas	132,792	19.9	112,248	10.7	138,161	10.5	276,626	8.5	204,228	8.7	229,337	8.3	227,099	11.3	239,817	9.7
Mineros	115,500	17.3	199,037	19.1	283,437	21.6	619,467	19.0	412,351	17.7	427,627	15.5	451,021	22.4	483,628	19.7
Energéticos	6,188	0.9	6,706	0.6	14,221	1.1	552,449	16.9	413,930	17.7	474,879	17.2	197,015	9.8	186,470	7.6
<b>Bienes industrializados</b>	<b>410,558</b>	<b>61.6</b>	<b>725,356</b>	<b>69.5</b>	<b>875,690</b>	<b>66.6</b>	<b>1,812,752</b>	<b>55.5</b>	<b>1,300,132</b>	<b>55.7</b>	<b>1,619,154</b>	<b>58.8</b>	<b>1,132,476</b>	<b>56.4</b>	<b>1,548,346</b>	<b>62.9</b>
Tradicionales	228,388	34.3	409,211	39.2	529,373	40.3	697,107	21.3	480,243	20.6	507,434	18.4	278,906	13.9	460,394	18.7
Alimentos, bebidas y tabaco	224,325	33.7	402,773	38.6	511,839	38.9	309,725	9.5	191,430	8.2	197,732	7.2	82,565	4.1	226,131	9.2
Otros tradicionales	4,063	0.6	6,438	0.6	17,534	1.3	387,381	11.9	288,813	12.4	309,702	11.2	196,342	9.8	234,263	9.5
Con elevadas economías de escala	181,502	27.2	314,116	30.1	328,394	25.0	1,050,568	32.2	770,233	33.0	1,071,942	38.9	825,105	41.1	1,048,019	42.6
Duraderos	22	0.0	23	0.0	12,055	0.9	21,148	0.6	12,171	0.5	8,514	0.3	9,815	0.5	17,155	0.7
Difusores de progreso técnico	646	0.1	2,005	0.2	5,869	0.4	43,931	1.3	37,485	1.6	31,264	1.1	18,650	0.9	22,778	0.9
<b>Otros bienes</b>	<b>1,151</b>	<b>0.2</b>	<b>1,051</b>	<b>0.1</b>	<b>3,090</b>	<b>0.2</b>	<b>4,207</b>	<b>0.1</b>	<b>4,818</b>	<b>0.2</b>	<b>4,493</b>	<b>0.2</b>	<b>1,865</b>	<b>0.1</b>	<b>2,109</b>	<b>0.1</b>
<b>Total</b>	<b>666,188</b>	<b>100.0</b>	<b>1,044,397</b>	<b>100.0</b>	<b>1,314,599</b>	<b>100.0</b>	<b>3,265,502</b>	<b>100.0</b>	<b>2,335,459</b>	<b>100.0</b>	<b>2,755,490</b>	<b>100.0</b>	<b>2,009,477</b>	<b>100.0</b>	<b>2,460,370</b>	<b>100.0</b>
<b>Importaciones</b>																
<b>Bienes primarios</b>	<b>83,670</b>	<b>11.6</b>	<b>86,233</b>	<b>13.9</b>	<b>469,095</b>	<b>19.7</b>	<b>320,215</b>	<b>12.4</b>	<b>342,220</b>	<b>10.8</b>	<b>323,531</b>	<b>11.0</b>	<b>316,440</b>	<b>14.2</b>	<b>269,464</b>	<b>14.3</b>
Agrícolas	79,058	11.0	81,896	13.2	232,738	9.8	281,129	10.9	323,970	10.3	298,402	10.1	292,151	13.1	250,439	13.3
Mineros	3,281	0.5	2,404	0.4	15,558	0.7	15,201	0.6	15,903	0.5	11,635	0.4	10,593	0.5	11,926	0.6
Energéticos	1,331	0.2	1,934	0.3	220,799	9.3	23,886	0.9	2,348	0.1	13,493	0.5	13,697	0.6	7,099	0.4
<b>Bienes industrializados</b>	<b>633,337</b>	<b>88.1</b>	<b>534,989</b>	<b>86.0</b>	<b>1,910,043</b>	<b>80.3</b>	<b>2,234,205</b>	<b>86.8</b>	<b>2,711,135</b>	<b>85.8</b>	<b>2,503,718</b>	<b>85.2</b>	<b>1,840,028</b>	<b>82.4</b>	<b>1,517,465</b>	<b>80.7</b>
Tradicionales	140,334	19.5	111,896	18.0	292,893	12.3	400,196	15.6	542,353	17.2	536,851	18.3	442,419	19.8	320,452	17.0
Alimentos, bebidas y tabaco	45,937	6.4	41,794	6.7	122,272	5.1	223,017	8.7	263,360	8.3	208,500	7.1	244,629	10.9	166,781	8.9
Otros tradicionales	94,397	13.1	70,103	11.3	170,621	7.2	177,179	6.9	278,993	8.8	328,351	11.2	197,789	8.9	153,671	8.2
Con elevadas economías de escala	170,807	23.8	177,385	28.5	766,174	32.2	719,139	27.9	547,235	17.3	575,751	19.6	494,311	22.1	519,261	27.6
Duraderos	106,823	14.9	56,765	9.1	172,131	7.2	290,014	11.3	628,628	19.9	447,284	15.2	232,867	10.4	153,356	8.2
Difusores de progreso técnico	215,374	30.0	188,942	30.4	678,845	28.5	824,856	32.1	992,919	31.4	943,832	32.1	670,431	30.0	524,396	27.9
<b>Otros bienes</b>	<b>1,676</b>	<b>0.2</b>	<b>521</b>	<b>0.1</b>	<b>440</b>	<b>0.0</b>	<b>18,928</b>	<b>0.7</b>	<b>106,173</b>	<b>3.4</b>	<b>112,999</b>	<b>3.8</b>	<b>77,846</b>	<b>3.5</b>	<b>94,507</b>	<b>5.0</b>
<b>Total</b>	<b>718,684</b>	<b>100.0</b>	<b>621,743</b>	<b>100.0</b>	<b>2,379,578</b>	<b>100.0</b>	<b>2,573,348</b>	<b>100.0</b>	<b>3,159,528</b>	<b>100.0</b>	<b>2,940,247</b>	<b>100.0</b>	<b>2,234,314</b>	<b>100.0</b>	<b>1,881,436</b>	<b>100.0</b>

Fuente: CEPAL, sobre la base de cifras oficiales.

Cuadro 27A (continuación)  
**PERÚ: COMPOSICIÓN DEL COMERCIO DE BIENES SEGÚN CATEGORÍAS, 1985-1992**  
*(En miles de dólares y porcentajes)*

	1985		1986		1987		1988		1989		1990		1991		1992	
	Valor	%	Valor	%	Valor	%	Valor	%	Valor	%	Valor	%	Valor	%	Valor	%
<b>Exportaciones</b>																
<b>Bienes primarios</b>	<b>1,213,625</b>	<b>42.6</b>	<b>784,746</b>	<b>43.6</b>	<b>804,337</b>	<b>37.4</b>	<b>962,322</b>	<b>38.4</b>	<b>867,342</b>	<b>31.5</b>	<b>953,323</b>	<b>28.8</b>	<b>801,547</b>	<b>26.0</b>	<b>793,994</b>	<b>25.1</b>
Agrícolas	307,513	10.8	361,378	20.1	229,623	10.7	229,504	9.2	290,714	10.5	247,321	7.5	283,419	9.2	232,339	7.3
Mineros	657,106	23.0	386,609	21.5	556,507	25.9	711,255	28.4	571,149	20.7	687,326	20.7	512,233	16.6	560,504	17.7
Energéticos	249,007	8.7	36,759	2.0	18,206	0.8	21,562	0.9	5,478	0.2	18,676	0.6	5,895	0.2	1,152	0.0
<b>Bienes industrializados</b>	<b>1,637,994</b>	<b>57.4</b>	<b>1,012,878</b>	<b>56.3</b>	<b>1,347,679</b>	<b>62.6</b>	<b>1,543,588</b>	<b>61.6</b>	<b>1,890,030</b>	<b>68.5</b>	<b>2,358,896</b>	<b>71.2</b>	<b>2,286,273</b>	<b>74.0</b>	<b>2,371,892</b>	<b>74.9</b>
Tradicionales	529,737	18.6	427,462	23.8	593,009	27.6	768,003	30.6	972,267	35.3	1,003,263	30.3	1,060,031	34.3	1,031,365	32.6
Alimentos, bebidas y tabaco	243,652	8.5	185,462	10.3	300,738	14.0	461,696	18.4	521,181	18.9	515,028	15.5	610,231	19.8	598,938	18.9
Otros tradicionales	286,085	10.0	242,000	13.5	292,271	13.6	306,307	12.2	451,087	16.4	488,235	14.7	449,799	14.6	432,428	13.7
Con elevadas economías de escala	1,071,524	37.6	555,510	30.9	725,300	33.7	734,353	29.3	870,807	31.6	1,318,028	39.8	1,184,857	38.4	1,297,854	41.0
Duraderos	6,796	0.2	12,048	0.7	3,353	0.2	5,936	0.2	9,105	0.3	6,692	0.2	7,229	0.2	7,712	0.2
Difusores de progreso técnico	29,938	1.0	17,859	1.0	26,017	1.2	35,296	1.4	37,851	1.4	30,914	0.9	34,157	1.1	34,961	1.1
Otros bienes	517	0.0	341	0.0	261	0.0	554	0.0	426	0.0	532	0.0	637	0.0	768	0.0
<b>Total</b>	<b>2,852,136</b>	<b>100.0</b>	<b>1,797,965</b>	<b>100.0</b>	<b>2,152,277</b>	<b>100.0</b>	<b>2,506,464</b>	<b>100.0</b>	<b>2,757,798</b>	<b>100.0</b>	<b>3,312,750</b>	<b>100.0</b>	<b>3,088,457</b>	<b>100.0</b>	<b>3,166,654</b>	<b>100.0</b>
<b>Importaciones</b>																
<b>Bienes primarios</b>	<b>249,612</b>	<b>14.1</b>	<b>283,977</b>	<b>12.0</b>	<b>292,768</b>	<b>9.8</b>	<b>337,359</b>	<b>10.9</b>	<b>331,143</b>	<b>16.5</b>	<b>406,905</b>	<b>15.4</b>	<b>422,529</b>	<b>15.0</b>	<b>623,144</b>	<b>15.7</b>
Agrícolas	220,002	12.4	257,418	10.9	242,504	8.1	291,737	9.4	197,547	9.8	240,617	9.1	208,845	7.4	385,616	9.7
Mineros	12,973	0.7	14,316	0.6	17,452	0.6	13,473	0.4	7,429	0.4	6,855	0.3	7,156	0.3	8,962	0.2
Energéticos	16,637	0.9	12,243	0.5	32,812	1.1	32,149	1.0	126,167	6.3	159,432	6.1	206,528	7.3	228,566	5.8
<b>Bienes industrializados</b>	<b>1,517,349</b>	<b>85.9</b>	<b>2,081,493</b>	<b>88.0</b>	<b>2,709,465</b>	<b>90.2</b>	<b>2,162,460</b>	<b>69.5</b>	<b>1,677,302</b>	<b>83.5</b>	<b>2,226,852</b>	<b>84.5</b>	<b>2,390,457</b>	<b>85.0</b>	<b>3,333,787</b>	<b>84.1</b>
Tradicionales	263,722	14.9	485,989	20.5	568,586	18.9	458,585	14.7	375,674	18.7	529,491	20.1	576,295	20.5	783,503	19.8
Alimentos, bebidas y tabaco	112,044	6.3	296,066	12.5	353,545	11.8	290,727	9.4	230,532	11.5	366,325	13.9	342,286	12.2	460,514	11.6
Otros tradicionales	151,678	8.6	189,923	8.0	215,041	7.2	167,858	5.4	145,142	7.2	163,166	6.2	234,009	8.3	322,989	8.1
Con elevadas economías de escala	541,977	30.7	728,284	30.8	967,022	32.2	927,593	29.8	613,686	30.6	746,092	28.3	696,380	24.8	962,571	24.3
Duraderos	155,931	8.8	159,616	6.7	199,710	6.7	119,897	3.9	104,994	5.2	185,802	7.1	395,068	14.0	661,211	16.7
Difusores de progreso técnico	555,720	31.4	707,604	29.9	974,146	32.4	656,386	21.1	582,948	29.0	765,467	29.1	722,714	25.7	926,503	23.4
Otros bienes	419	0.0	365	0.0	431	0.0	609,415	19.6	185	0.0	215	0.0	372	0.0	7,317	0.2
<b>Total</b>	<b>1,767,380</b>	<b>100.0</b>	<b>2,365,834</b>	<b>100.0</b>	<b>3,002,663</b>	<b>100.0</b>	<b>3,109,235</b>	<b>100.0</b>	<b>2,008,629</b>	<b>100.0</b>	<b>2,633,973</b>	<b>100.0</b>	<b>2,813,358</b>	<b>100.0</b>	<b>3,964,249</b>	<b>100.0</b>

Fuente: CEPAL, sobre la base de cifras oficiales.

Cuadro 27A (conclusión)  
**PERÚ: COMPOSICIÓN DEL COMERCIO DE BIENES SEGÚN CATEGORÍAS, 1993-2000**  
*(En miles de dólares y porcentajes)*

	1993		1994		1995		1996		1997		1998		1999		2000	
	Valor	%	Valor	%	Valor	%	Valor	%	Valor	%	Valor	%	Valor	%	Valor	%
<b>Exportaciones</b>																
<b>Bienes primarios</b>	<b>705,520</b>	<b>22.5</b>	<b>1,109,719</b>	<b>27.4</b>	<b>1,612,698</b>	<b>32.4</b>	<b>1,639,029</b>	<b>31.4</b>	<b>1,962,016</b>	<b>32.1</b>	<b>1,467,049</b>	<b>31.1</b>	<b>1,437,302</b>	<b>30.3</b>	<b>1,475,205</b>	<b>25.8</b>
Agrícolas	231,151	7.4	437,160	10.8	601,000	12.1	575,264	11.0	801,815	13.1	615,760	13.1	603,297	12.7	565,651	9.9
Mineros	474,367	15.1	672,555	16.6	871,285	17.5	827,173	15.8	920,598	15.1	725,098	15.4	695,453	14.7	782,483	13.7
Energéticos	1	0.0	4	0.0	140,414	2.8	236,592	4.5	239,603	3.9	126,192	2.7	138,552	2.9	127,072	2.2
<b>Bienes industrializados</b>	<b>2,427,345</b>	<b>77.5</b>	<b>2,937,829</b>	<b>72.6</b>	<b>3,362,443</b>	<b>67.6</b>	<b>3,584,022</b>	<b>68.6</b>	<b>4,151,002</b>	<b>67.9</b>	<b>3,247,010</b>	<b>68.8</b>	<b>3,300,339</b>	<b>69.6</b>	<b>4,244,052</b>	<b>74.2</b>
Tradicionales	1,178,689	37.6	1,505,415	37.2	1,608,648	32.3	1,800,616	34.5	2,186,018	35.8	1,456,847	30.9	1,655,673	34.9	2,137,886	37.4
Alimentos, bebidas y tabaco	751,502	24.0	1,011,331	25.0	1,023,691	20.6	1,163,539	22.3	1,411,900	23.1	647,963	13.7	869,716	18.3	1,216,537	21.3
Otros tradicionales	427,187	13.6	494,084	12.2	584,957	11.8	637,077	12.2	774,118	12.7	808,884	17.1	785,957	16.6	921,349	16.1
Con elevadas economías de escala	1,204,671	38.4	1,382,971	34.2	1,701,871	34.2	1,712,142	32.8	1,885,586	30.8	1,601,983	34.0	1,545,054	32.6	1,989,112	34.8
Duraderos	8,255	0.3	8,377	0.2	5,015	0.1	5,455	0.1	7,686	0.1	21,822	0.5	12,398	0.3	14,800	0.3
Difusores de progreso técnico	35,731	1.1	41,066	1.0	46,909	0.9	65,810	1.3	71,712	1.2	166,359	3.5	87,213	1.8	102,254	1.8
<b>Otros bienes</b>	<b>831</b>	<b>0.0</b>	<b>842</b>	<b>0.0</b>	<b>1,640</b>	<b>0.0</b>	<b>2,807</b>	<b>0.1</b>	<b>1,491</b>	<b>0.0</b>	<b>3,297</b>	<b>0.1</b>	<b>2,296</b>	<b>0.0</b>	<b>2,588</b>	<b>0.0</b>
<b>Total</b>	<b>3,133,697</b>	<b>100.0</b>	<b>4,048,390</b>	<b>100.0</b>	<b>4,976,782</b>	<b>100.0</b>	<b>5,225,859</b>	<b>100.0</b>	<b>6,114,508</b>	<b>100.0</b>	<b>4,717,356</b>	<b>100.0</b>	<b>4,739,937</b>	<b>100.0</b>	<b>5,721,845</b>	<b>100.0</b>
<b>Importaciones</b>																
<b>Bienes primarios</b>	<b>550,942</b>	<b>13.0</b>	<b>621,125</b>	<b>11.0</b>	<b>895,701</b>	<b>11.8</b>	<b>1,090,731</b>	<b>13.7</b>	<b>1,141,006</b>	<b>13.3</b>	<b>1,085,975</b>	<b>13.2</b>	<b>957,789</b>	<b>14.0</b>	<b>1,166,070</b>	<b>15.7</b>
Agrícolas	367,152	8.7	438,099	7.8	497,116	6.6	568,044	7.1	544,499	6.4	598,212	7.3	498,729	7.3	435,978	5.9
Mineros	9,994	0.2	14,382	0.3	25,619	0.3	22,427	0.3	17,328	0.2	23,059	0.3	11,703	0.2	14,834	0.2
Energéticos	173,797	4.1	168,644	3.0	372,966	4.9	500,260	6.3	579,179	6.8	464,705	5.7	447,357	6.6	715,258	9.6
<b>Bienes industrializados</b>	<b>3,679,286</b>	<b>87.0</b>	<b>5,004,552</b>	<b>89.0</b>	<b>6,687,610</b>	<b>88.2</b>	<b>6,855,689</b>	<b>86.3</b>	<b>7,415,838</b>	<b>86.7</b>	<b>7,132,476</b>	<b>86.8</b>	<b>5,864,518</b>	<b>86.0</b>	<b>6,248,719</b>	<b>84.3</b>
Tradicionales	867,303	20.5	1,142,377	20.3	1,409,882	18.6	1,656,681	20.8	1,663,029	19.4	1,692,208	20.6	1,407,389	20.6	1,354,925	18.3
Alimentos, bebidas y tabaco	467,214	11.0	521,843	9.3	547,130	7.2	745,758	9.4	652,313	7.6	726,608	8.8	517,204	7.6	438,339	5.9
Otros tradicionales	400,089	9.5	620,535	11.0	862,752	11.4	910,924	11.5	1,010,715	11.8	965,600	11.7	890,185	13.0	916,586	12.4
Con elevadas economías de escala	1,097,771	25.9	1,407,916	25.0	1,917,307	25.3	1,847,307	23.2	2,013,067	23.5	1,903,191	23.2	1,615,897	23.7	2,043,529	27.6
Duraderos	533,683	12.6	917,688	16.3	1,175,677	15.5	891,587	11.2	928,299	10.8	1,000,131	12.2	726,221	10.6	711,773	9.6
Difusores de progreso técnico	1,180,530	27.9	1,536,571	27.3	2,184,745	28.8	2,460,114	31.0	2,811,443	32.9	2,536,947	30.9	2,115,011	31.0	2,138,492	28.8
<b>Otros bienes</b>	<b>475</b>	<b>0.0</b>	<b>446</b>	<b>0.0</b>	<b>549</b>	<b>0.0</b>	<b>702</b>	<b>0.0</b>	<b>1,064</b>	<b>0.0</b>	<b>1,671</b>	<b>0.0</b>	<b>525</b>	<b>0.0</b>	<b>247</b>	<b>0.0</b>
<b>Total</b>	<b>4,230,704</b>	<b>100.0</b>	<b>5,626,122</b>	<b>100.0</b>	<b>7,583,860</b>	<b>100.0</b>	<b>7,947,122</b>	<b>100.0</b>	<b>8,557,908</b>	<b>100.0</b>	<b>8,220,122</b>	<b>100.0</b>	<b>6,822,832</b>	<b>100.0</b>	<b>7,415,035</b>	<b>100.0</b>

Fuente: CEPAL, sobre la base de cifras oficiales.

Cuadro 27B  
**PERÚ: COMPOSICIÓN DE LAS EXPORTACIONES DE BIENES SEGÚN DESTINO Y CATEGORÍAS, 1990**  
*(En miles de dólares y porcentajes)*

	Región		Estados Unidos		Japón		Unión Europea		Asia		Otros		Mundo	
	Valor	%	Valor	%	Valor	%	Valor	%	Valor	%	Valor	%	Valor	%
<b>Bienes primarios</b>	<b>101,552</b>	<b>21.0</b>	<b>203,338</b>	<b>26.6</b>	<b>213,664</b>	<b>50.9</b>	<b>314,742</b>	<b>29.2</b>	<b>44,635</b>	<b>21.0</b>	<b>75,393</b>	<b>21.3</b>	<b>953,323</b>	<b>28.8</b>
Agrícolas	16,262	3.4	76,711	10.0	36,237	8.6	94,230	8.7	9,964	4.7	13,916	3.9	247,321	7.5
Mineros	85,287	17.6	107,954	14.1	177,427	42.2	220,512	20.4	34,670	16.3	61,476	17.4	687,326	20.7
Energéticos	2	0.0	18,673	2.4	...	...	...	...	...	...	0	0.0	18,676	0.6
<b>Bienes industrializados</b>	<b>381,706</b>	<b>79.0</b>	<b>560,552</b>	<b>73.4</b>	<b>206,333</b>	<b>49.1</b>	<b>764,046</b>	<b>70.8</b>	<b>167,913</b>	<b>79.0</b>	<b>278,347</b>	<b>78.7</b>	<b>2,358,896</b>	<b>71.2</b>
Tradicionales	110,288	22.8	263,472	34.5	17,388	4.1	320,292	29.7	130,112	61.2	161,711	45.7	1,003,263	30.3
Alimentos, bebidas y tabaco	48,956	10.1	85,556	11.2	7,959	1.9	167,622	15.5	124,385	58.5	80,551	22.8	515,028	15.5
Otros tradicionales	61,332	12.7	177,916	23.3	9,429	2.2	152,670	14.1	5,727	2.7	81,161	22.9	488,235	14.7
Con elevadas economías de escala	255,858	52.9	282,891	37.0	188,822	44.9	441,942	41.0	37,797	17.8	110,718	31.3	1,318,028	39.8
Duraderos	4,165	0.9	2,405	0.3	39	0.0	77	0.0	1	0.0	4	0.0	6,692	0.2
Difusores de progreso técnico	11,395	2.4	11,784	1.5	84	0.0	1,735	0.2	3	0.0	5,913	1.7	30,914	0.9
<b>Otros bienes</b>	<b>13</b>	<b>0.0</b>	<b>223</b>	<b>0.0</b>	<b>78</b>	<b>0.0</b>	<b>173</b>	<b>0.0</b>	<b>3</b>	<b>0.0</b>	<b>41</b>	<b>0.0</b>	<b>532</b>	<b>0.0</b>
<b>Total</b>	<b>483,271</b>	<b>100.0</b>	<b>764,113</b>	<b>100.0</b>	<b>420,074</b>	<b>100.0</b>	<b>1,078,961</b>	<b>100.0</b>	<b>212,551</b>	<b>100.0</b>	<b>353,781</b>	<b>100.0</b>	<b>3,312,750</b>	<b>100.0</b>

Fuente: CEPAL, sobre la base de cifras oficiales.

Cuadro 27C  
**PERÚ: COMPOSICIÓN DE LAS IMPORTACIONES DE BIENES SEGÚN ORIGEN Y CATEGORÍAS, 1990**  
*(En miles de dólares y porcentajes)*

	Región		Estados Unidos		Japón		Unión Europea		Asia		Otros		Mundo	
	Valor	%	Valor	%	Valor	%	Valor	%	Valor	%	Valor	%	Valor	%
<b>Bienes primarios</b>	<b>246,893</b>	<b>26.0</b>	<b>112,180</b>	<b>15.1</b>	<b>594</b>	<b>0.7</b>	<b>5,785</b>	<b>1.1</b>	<b>26,965</b>	<b>17.0</b>	<b>14,489</b>	<b>8.6</b>	<b>406,905</b>	<b>15.4</b>
Agrícolas	113,708	12.0	91,270	12.3	542	0.6	3,001	0.6	18,367	11.6	13,729	8.1	240,617	9.1
Mineros	2,009	0.2	2,639	0.4	53	0.1	794	0.2	602	0.4	760	0.4	6,855	0.3
Energéticos	131,176	13.8	18,271	2.5	...	...	1,990	0.4	7,996	5.0	0	0.0	159,432	6.1
<b>Bienes industrializados</b>	<b>702,781</b>	<b>74.0</b>	<b>631,269</b>	<b>84.9</b>	<b>89,943</b>	<b>99.3</b>	<b>516,880</b>	<b>98.9</b>	<b>131,531</b>	<b>83.0</b>	<b>154,449</b>	<b>91.4</b>	<b>2,226,852</b>	<b>84.5</b>
Tradicionales	243,430	25.6	98,241	13.2	4,565	5.0	80,006	15.3	74,016	46.7	29,232	17.3	529,491	20.1
Alimentos, bebidas y tabaco	186,955	19.7	64,415	8.7	44	0.0	28,670	5.5	67,350	42.5	18,890	11.2	366,325	13.9
Otros tradicionales	56,475	5.9	33,826	4.5	4,521	5.0	51,336	9.8	6,666	4.2	10,342	6.1	163,166	6.2
Con elevadas economías de escala	298,925	31.5	196,178	26.4	22,863	25.3	158,622	30.3	16,357	10.3	53,147	31.5	746,092	28.3
Duraderos	56,410	5.9	43,717	5.9	22,078	24.4	42,659	8.2	6,800	4.3	14,138	8.4	185,802	7.1
Difusores de progreso técnico	104,016	11.0	293,133	39.4	40,437	44.7	235,593	45.1	34,357	21.7	57,932	34.3	765,467	29.1
<b>Otros bienes</b>	<b>44</b>	<b>0.0</b>	<b>130</b>	<b>0.0</b>	<b>0</b>	<b>0.0</b>	<b>29</b>	<b>0.0</b>	<b>0</b>	<b>0.0</b>	<b>12</b>	<b>0.0</b>	<b>215</b>	<b>0.0</b>
<b>Total</b>	<b>949,718</b>	<b>100.0</b>	<b>743,580</b>	<b>100.0</b>	<b>90,537</b>	<b>100.0</b>	<b>522,694</b>	<b>100.0</b>	<b>158,495</b>	<b>100.0</b>	<b>168,949</b>	<b>100.0</b>	<b>2,633,973</b>	<b>100.0</b>

Fuente: CEPAL, sobre la base de cifras oficiales.

Cuadro 27B (continuación)  
**PERÚ: COMPOSICIÓN DE LAS EXPORTACIONES DE BIENES SEGÚN DESTINO Y CATEGORÍAS, 1991**  
*(En miles de dólares y porcentajes)*

	Región		Estados Unidos		Japón		Unión Europea		Asia		Otros		Mundo	
	Valor	%	Valor	%	Valor	%	Valor	%	Valor	%	Valor	%	Valor	%
<b>Bienes primarios</b>	<b>103,985</b>	<b>18.2</b>	<b>135,646</b>	<b>23.0</b>	<b>152,329</b>	<b>49.0</b>	<b>238,621</b>	<b>26.3</b>	<b>84,723</b>	<b>17.3</b>	<b>86,244</b>	<b>38.9</b>	<b>801,547</b>	<b>26.0</b>
Agrícolas	17,875	3.1	83,046	14.1	42,859	13.8	98,774	10.9	22,035	4.5	18,829	8.5	283,419	9.2
Mineros	86,107	15.1	46,793	7.9	109,470	35.2	139,846	15.4	62,688	12.8	67,330	30.4	512,233	16.6
Energéticos	3	0.0	5,807	1.0	...	...	...	...	...	...	85	0.0	5,895	0.2
<b>Bienes industrializados</b>	<b>466,453</b>	<b>81.8</b>	<b>453,953</b>	<b>77.0</b>	<b>158,483</b>	<b>51.0</b>	<b>667,655</b>	<b>73.6</b>	<b>404,569</b>	<b>82.7</b>	<b>135,161</b>	<b>61.0</b>	<b>2,286,273</b>	<b>74.0</b>
Tradicionales	123,966	21.7	226,008	38.3	20,367	6.6	294,317	32.5	296,066	60.5	99,307	44.8	1,060,031	34.3
Alimentos, bebidas y tabaco	55,611	9.7	68,803	11.7	11,561	3.7	152,589	16.8	269,446	55.1	52,222	23.6	610,231	19.8
Otros tradicionales	68,355	12.0	157,206	26.7	8,806	2.8	141,728	15.6	26,620	5.4	47,085	21.3	449,799	14.6
Con elevadas economías de escala	321,509	56.4	215,946	36.6	137,919	44.4	369,459	40.8	108,370	22.1	31,654	14.3	1,184,857	38.4
Duraderos	4,432	0.8	1,985	0.3	59	0.0	419	0.0	20	0.0	314	0.1	7,229	0.2
Difusores de progreso técnico	16,546	2.9	10,013	1.7	139	0.0	3,459	0.4	114	0.0	3,886	1.8	34,157	1.1
<b>Otros bienes</b>	<b>29</b>	<b>0.0</b>	<b>233</b>	<b>0.0</b>	<b>16</b>	<b>0.0</b>	<b>336</b>	<b>0.0</b>	<b>4</b>	<b>0.0</b>	<b>19</b>	<b>0.0</b>	<b>637</b>	<b>0.0</b>
<b>Total</b>	<b>570,468</b>	<b>100.0</b>	<b>589,831</b>	<b>100.0</b>	<b>310,827</b>	<b>100.0</b>	<b>906,612</b>	<b>100.0</b>	<b>489,295</b>	<b>100.0</b>	<b>221,424</b>	<b>100.0</b>	<b>3,088,457</b>	<b>100.0</b>

Fuente: CEPAL, sobre la base de cifras oficiales.

Cuadro 27C (continuación)  
**PERÚ: COMPOSICIÓN DE LAS IMPORTACIONES DE BIENES SEGÚN ORIGEN Y CATEGORÍAS, 1991**  
*(En miles de dólares y porcentajes)*

	Región		Estados Unidos		Japón		Unión Europea		Asia		Otros		Mundo	
	Valor	%	Valor	%	Valor	%	Valor	%	Valor	%	Valor	%	Valor	%
<b>Bienes primarios</b>	<b>316,444</b>	<b>29.6</b>	<b>49,980</b>	<b>6.9</b>	<b>61</b>	<b>0.0</b>	<b>5,746</b>	<b>1.1</b>	<b>20,268</b>	<b>14.5</b>	<b>30,030</b>	<b>17.5</b>	<b>422,529</b>	<b>15.0</b>
Agrícolas	115,918	10.8	43,345	6.0	23	0.0	4,794	0.9	17,362	12.5	27,404	15.9	208,845	7.4
Mineros	1,447	0.1	2,000	0.3	38	0.0	951	0.2	95	0.1	2,626	1.5	7,156	0.3
Energéticos	199,080	18.6	4,636	0.6	...	...	1	0.0	2,811	2.0	0	0.0	206,528	7.3
<b>Bienes industrializados</b>	<b>754,169</b>	<b>70.4</b>	<b>673,205</b>	<b>93.1</b>	<b>173,102</b>	<b>100.0</b>	<b>528,978</b>	<b>98.9</b>	<b>119,110</b>	<b>85.5</b>	<b>141,894</b>	<b>82.5</b>	<b>2,390,457</b>	<b>85.0</b>
Tradicionales	261,739	24.4	127,671	17.6	5,113	3.0	80,356	15.0	58,697	42.1	42,719	24.8	576,295	20.5
Alimentos, bebidas y tabaco	175,368	16.4	65,676	9.1	270	0.2	31,548	5.9	38,546	27.7	30,879	18.0	342,286	12.2
Otros tradicionales	86,371	8.1	61,996	8.6	4,843	2.8	48,808	9.1	20,151	14.5	11,840	6.9	234,009	8.3
Con elevadas economías de escala	276,539	25.8	208,588	28.8	15,144	8.7	143,835	26.9	8,070	5.8	44,204	25.7	696,380	24.8
Duraderos	95,833	9.0	105,075	14.5	110,166	63.6	58,370	10.9	15,743	11.3	9,881	5.7	395,068	14.0
Difusores de progreso técnico	120,058	11.2	231,870	32.1	42,679	24.6	246,416	46.1	36,600	26.3	45,091	26.2	722,714	25.7
<b>Otros bienes</b>	<b>88</b>	<b>0.0</b>	<b>227</b>	<b>0.0</b>	<b>3</b>	<b>0.0</b>	<b>28</b>	<b>0.0</b>	<b>1</b>	<b>0.0</b>	<b>25</b>	<b>0.0</b>	<b>372</b>	<b>0.0</b>
<b>Total</b>	<b>1,070,701</b>	<b>100.0</b>	<b>723,412</b>	<b>100.0</b>	<b>173,165</b>	<b>100.0</b>	<b>534,752</b>	<b>100.0</b>	<b>139,379</b>	<b>100.0</b>	<b>171,949</b>	<b>100.0</b>	<b>2,813,358</b>	<b>100.0</b>

Fuente: CEPAL, sobre la base de cifras oficiales.

Cuadro 27B (continuación)  
**PERÚ: COMPOSICIÓN DE LAS EXPORTACIONES DE BIENES SEGÚN DESTINO Y CATEGORÍAS, 1992**  
 (En miles de dólares y porcentajes)

	Región		Estados Unidos		Japón		Unión Europea		Asia		Otros		Mundo	
	Valor	%	Valor	%	Valor	%	Valor	%	Valor	%	Valor	%	Valor	%
<b>Bienes primarios</b>	<b>158,587</b>	<b>24.0</b>	<b>108,150</b>	<b>16.2</b>	<b>126,778</b>	<b>43.5</b>	<b>233,548</b>	<b>27.4</b>	<b>75,682</b>	<b>16.0</b>	<b>91,250</b>	<b>41.9</b>	<b>793,994</b>	<b>25.1</b>
Agrícolas	23,645	3.6	76,362	11.4	34,664	11.9	72,120	8.5	15,232	3.2	10,317	4.7	232,339	7.3
Mineros	134,941	20.4	30,638	4.6	92,114	31.6	161,428	18.9	60,450	12.8	80,932	37.1	560,504	17.7
Energéticos	1	0.0	1,150	0.2	...	...	...	...	0	0.0	0	0.0	1,152	0.0
<b>Bienes industrializados</b>	<b>501,526</b>	<b>75.9</b>	<b>561,325</b>	<b>83.8</b>	<b>164,877</b>	<b>56.5</b>	<b>619,494</b>	<b>72.6</b>	<b>398,029</b>	<b>84.0</b>	<b>126,642</b>	<b>58.1</b>	<b>2,371,892</b>	<b>74.9</b>
Tradicionales	132,348	20.0	199,659	29.8	20,665	7.1	284,528	33.3	298,494	63.0	95,672	43.9	1,031,365	32.6
Alimentos, bebidas y tabaco	49,930	7.6	46,612	7.0	9,590	3.3	136,920	16.0	291,199	61.5	64,686	29.7	598,938	18.9
Otros tradicionales	82,418	12.5	153,047	22.9	11,074	3.8	147,607	17.3	7,295	1.5	30,986	14.2	432,428	13.7
Con elevadas economías de escala	346,762	52.5	346,989	51.8	144,116	49.4	333,432	39.1	99,388	21.0	27,166	12.5	1,297,854	41.0
Duraderos	5,024	0.8	1,149	0.2	70	0.0	326	0.0	112	0.0	1,031	0.5	7,712	0.2
Difusores de progreso técnico	17,391	2.6	13,528	2.0	26	0.0	1,209	0.1	34	0.0	2,774	1.3	34,961	1.1
<b>Otros bienes</b>	<b>240</b>	<b>0.0</b>	<b>149</b>	<b>0.0</b>	<b>10</b>	<b>0.0</b>	<b>343</b>	<b>0.0</b>	<b>8</b>	<b>0.0</b>	<b>17</b>	<b>0.0</b>	<b>768</b>	<b>0.0</b>
<b>Total</b>	<b>660,353</b>	<b>100.0</b>	<b>669,624</b>	<b>100.0</b>	<b>291,664</b>	<b>100.0</b>	<b>853,385</b>	<b>100.0</b>	<b>473,718</b>	<b>100.0</b>	<b>217,910</b>	<b>100.0</b>	<b>3,166,654</b>	<b>100.0</b>

Fuente: CEPAL, sobre la base de cifras oficiales.

Cuadro 27C (continuación)  
**PERÚ: COMPOSICIÓN DE LAS IMPORTACIONES DE BIENES SEGÚN ORIGEN Y CATEGORÍAS, 1992**  
 (En miles de dólares y porcentajes)

	Región		Estados Unidos		Japón		Unión Europea		Asia		Otros		Mundo	
	Valor	%	Valor	%	Valor	%	Valor	%	Valor	%	Valor	%	Valor	%
<b>Bienes primarios</b>	<b>417,263</b>	<b>30.4</b>	<b>135,537</b>	<b>11.8</b>	<b>37</b>	<b>0.0</b>	<b>9,885</b>	<b>1.6</b>	<b>27,365</b>	<b>11.1</b>	<b>33,057</b>	<b>12.2</b>	<b>623,144</b>	<b>15.7</b>
Agrícolas	195,679	14.2	131,424	11.5	34	0.0	8,479	1.4	18,374	7.5	31,626	11.7	385,616	9.7
Mineros	1,685	0.1	4,084	0.4	3	0.0	1,404	0.2	358	0.1	1,429	0.5	8,962	0.2
Energéticos	219,900	16.0	29	0.0	...	...	3	0.0	8,632	3.5	2	0.0	228,566	5.8
<b>Bienes industrializados</b>	<b>954,524</b>	<b>69.5</b>	<b>1,006,954</b>	<b>87.9</b>	<b>316,440</b>	<b>99.6</b>	<b>599,893</b>	<b>98.2</b>	<b>217,991</b>	<b>88.8</b>	<b>237,985</b>	<b>87.8</b>	<b>3,333,787</b>	<b>84.1</b>
Tradicionales	282,985	20.6	178,860	15.6	15,188	4.8	134,479	22.0	109,543	44.6	62,447	23.0	783,503	19.8
Alimentos, bebidas y tabaco	167,056	12.2	95,093	8.3	113	0.0	80,886	13.2	69,360	28.3	48,007	17.7	460,514	11.6
Otros tradicionales	115,930	8.4	83,767	7.3	15,075	4.7	53,593	8.8	40,184	16.4	14,440	5.3	322,989	8.1
Con elevadas economías de escala	396,939	28.9	297,828	26.0	21,819	6.9	155,137	25.4	14,847	6.0	76,000	28.0	962,571	24.3
Duraderos	145,220	10.6	175,850	15.4	197,204	62.0	60,337	9.9	55,110	22.4	27,491	10.1	661,211	16.7
Difusores de progreso técnico	129,381	9.4	354,416	30.9	82,228	25.9	249,940	40.9	38,492	15.7	72,046	26.6	926,503	23.4
<b>Otros bienes</b>	<b>1,678</b>	<b>0.1</b>	<b>3,088</b>	<b>0.3</b>	<b>1,341</b>	<b>0.4</b>	<b>980</b>	<b>0.2</b>	<b>125</b>	<b>0.1</b>	<b>105</b>	<b>0.0</b>	<b>7,317</b>	<b>0.2</b>
<b>Total</b>	<b>1,373,466</b>	<b>100.0</b>	<b>1,145,578</b>	<b>100.0</b>	<b>317,818</b>	<b>100.0</b>	<b>610,758</b>	<b>100.0</b>	<b>245,482</b>	<b>100.0</b>	<b>271,147</b>	<b>100.0</b>	<b>3,964,249</b>	<b>100.0</b>

Fuente: CEPAL, sobre la base de cifras oficiales.

Cuadro 27B (continuación)  
**PERÚ: COMPOSICIÓN DE LAS EXPORTACIONES DE BIENES SEGÚN DESTINO Y CATEGORÍAS, 1993**  
 (En miles de dólares y porcentajes)

	Región		Estados Unidos		Japón		Unión Europea		Asia		Otros		Mundo	
	Valor	%	Valor	%	Valor	%	Valor	%	Valor	%	Valor	%	Valor	%
<b>Bienes primarios</b>	<b>119,726</b>	<b>19.4</b>	<b>66,149</b>	<b>9.3</b>	<b>116,406</b>	<b>39.0</b>	<b>217,579</b>	<b>25.5</b>	<b>100,009</b>	<b>23.3</b>	<b>85,652</b>	<b>38.1</b>	<b>705,520</b>	<b>22.5</b>
Agrícolas	17,559	2.8	59,559	8.4	43,751	14.6	85,857	10.0	10,524	2.5	13,901	6.2	231,151	7.4
Mineros	102,166	16.5	6,589	0.9	72,655	24.3	131,722	15.4	89,485	20.8	71,751	31.9	474,367	15.1
Energéticos	1	0.0	...	...	...	...	...	...	0	0.0	0	0.0	1	0.0
<b>Bienes industrializados</b>	<b>498,370</b>	<b>80.6</b>	<b>641,468</b>	<b>90.6</b>	<b>182,405</b>	<b>61.0</b>	<b>636,439</b>	<b>74.5</b>	<b>329,375</b>	<b>76.7</b>	<b>139,289</b>	<b>61.9</b>	<b>2,427,345</b>	<b>77.5</b>
Tradicionales	152,729	24.7	312,113	44.1	35,598	11.9	350,128	41.0	213,640	49.8	114,480	50.9	1,178,689	37.6
Alimentos, bebidas y tabaco	75,080	12.1	122,117	17.2	22,442	7.5	236,523	27.7	204,338	47.6	91,002	40.5	751,502	24.0
Otros tradicionales	77,650	12.6	189,996	26.8	13,156	4.4	113,606	13.3	9,302	2.2	23,478	10.4	427,187	13.6
Con elevadas economías de escala	317,943	51.4	319,255	45.1	146,494	49.0	283,834	33.2	115,636	26.9	21,510	9.6	1,204,671	38.4
Duraderos	5,622	0.9	752	0.1	187	0.1	1,483	0.2	15	0.0	196	0.1	8,255	0.3
Difusores de progreso técnico	22,076	3.6	9,349	1.3	127	0.0	993	0.1	84	0.0	3,102	1.4	35,731	1.1
<b>Otros bienes</b>	<b>67</b>	<b>0.0</b>	<b>433</b>	<b>0.1</b>	<b>22</b>	<b>0.0</b>	<b>296</b>	<b>0.0</b>	<b>4</b>	<b>0.0</b>	<b>9</b>	<b>0.0</b>	<b>831</b>	<b>0.0</b>
<b>Total</b>	<b>618,163</b>	<b>100.0</b>	<b>708,050</b>	<b>100.0</b>	<b>298,833</b>	<b>100.0</b>	<b>854,314</b>	<b>100.0</b>	<b>429,388</b>	<b>100.0</b>	<b>224,949</b>	<b>100.0</b>	<b>3,133,697</b>	<b>100.0</b>

Fuente: CEPAL, sobre la base de cifras oficiales.

Cuadro 27C (continuación)  
**PERÚ: COMPOSICIÓN DE LAS IMPORTACIONES DE BIENES SEGÚN ORIGEN Y CATEGORÍAS, 1993**  
 (En miles de dólares y porcentajes)

	Región		Estados Unidos		Japón		Unión Europea		Asia		Otros		Mundo	
	Valor	%	Valor	%	Valor	%	Valor	%	Valor	%	Valor	%	Valor	%
<b>Bienes primarios</b>	<b>348,617</b>	<b>24.4</b>	<b>114,347</b>	<b>9.1</b>	<b>246</b>	<b>0.1</b>	<b>13,733</b>	<b>2.3</b>	<b>37,564</b>	<b>10.2</b>	<b>36,435</b>	<b>15.0</b>	<b>550,942</b>	<b>13.0</b>
Agrícolas	193,682	13.6	108,392	8.7	240	0.1	11,796	1.9	19,581	5.3	33,462	13.7	367,152	8.7
Mineros	2,021	0.1	3,499	0.3	6	0.0	1,935	0.3	320	0.1	2,212	0.9	9,994	0.2
Energéticos	152,914	10.7	2,456	0.2	...	...	3	0.0	17,664	4.8	761	0.3	173,797	4.1
<b>Bienes industrializados</b>	<b>1,079,836</b>	<b>75.6</b>	<b>1,136,869</b>	<b>90.8</b>	<b>330,511</b>	<b>99.9</b>	<b>594,322</b>	<b>97.7</b>	<b>330,538</b>	<b>89.8</b>	<b>207,211</b>	<b>85.0</b>	<b>3,679,286</b>	<b>87.0</b>
Tradicionales	343,947	24.1	180,163	14.4	17,540	5.3	116,609	19.2	150,522	40.9	58,522	24.0	867,303	20.5
Alimentos, bebidas y tabaco	212,180	14.9	79,426	6.3	133	0.0	49,682	8.2	80,439	21.9	45,354	18.6	467,214	11.0
Otros tradicionales	131,767	9.2	100,737	8.0	17,408	5.3	66,926	11.0	70,084	19.0	13,168	5.4	400,089	9.5
Con elevadas economías de escala	467,012	32.7	341,079	27.3	26,746	8.1	174,727	28.7	20,123	5.5	68,083	27.9	1,097,771	25.9
Duraderos	85,126	6.0	111,532	8.9	197,409	59.7	53,104	8.7	78,491	21.3	8,022	3.3	533,683	12.6
Difusores de progreso técnico	183,750	12.9	504,096	40.3	88,816	26.9	249,882	41.1	81,402	22.1	72,585	29.8	1,180,530	27.9
<b>Otros bienes</b>	<b>127</b>	<b>0.0</b>	<b>275</b>	<b>0.0</b>	<b>2</b>	<b>0.0</b>	<b>36</b>	<b>0.0</b>	<b>13</b>	<b>0.0</b>	<b>23</b>	<b>0.0</b>	<b>475</b>	<b>0.0</b>
<b>Total</b>	<b>1,428,580</b>	<b>100.0</b>	<b>1,251,491</b>	<b>100.0</b>	<b>330,758</b>	<b>100.0</b>	<b>608,091</b>	<b>100.0</b>	<b>368,115</b>	<b>100.0</b>	<b>243,670</b>	<b>100.0</b>	<b>4,230,704</b>	<b>100.0</b>

Fuente: CEPAL, sobre la base de cifras oficiales.



Cuadro 27B (continuación)  
**PERÚ: COMPOSICIÓN DE LAS EXPORTACIONES DE BIENES SEGÚN DESTINO Y CATEGORÍAS, 1994**  
*(En miles de dólares y porcentajes)*

	Región		Estados Unidos		Japón		Unión Europea		Asia		Otros		Mundo	
	Valor	%	Valor	%	Valor	%	Valor	%	Valor	%	Valor	%	Valor	%
<b>Bienes primarios</b>	<b>152,857</b>	<b>18.6</b>	<b>122,968</b>	<b>17.0</b>	<b>161,393</b>	<b>42.0</b>	<b>352,226</b>	<b>31.7</b>	<b>173,725</b>	<b>25.0</b>	<b>146,551</b>	<b>46.8</b>	<b>1,109,719</b>	<b>27.4</b>
Agrícolas	23,206	2.8	118,224	16.3	78,280	20.4	173,789	15.6	21,404	3.1	22,257	7.1	437,160	10.8
Mineros	129,647	15.8	4,744	0.7	83,113	21.6	178,437	16.0	152,321	21.9	124,294	39.7	672,555	16.6
Energéticos	4	0.0	0	0.0	...	...	...	...	...	...	0	0.0	4	0.0
<b>Bienes industrializados</b>	<b>667,063</b>	<b>81.3</b>	<b>601,673</b>	<b>83.0</b>	<b>223,200</b>	<b>58.0</b>	<b>759,314</b>	<b>68.3</b>	<b>520,297</b>	<b>75.0</b>	<b>166,282</b>	<b>53.1</b>	<b>2,937,829</b>	<b>72.6</b>
Tradicionales	203,379	24.8	334,066	46.1	62,179	16.2	404,272	36.4	373,707	53.8	127,813	40.9	1,505,415	37.2
Alimentos, bebidas y tabaco	110,503	13.5	112,311	15.5	40,444	10.5	281,890	25.4	362,404	52.2	103,780	33.2	1,011,331	25.0
Otros tradicionales	92,876	11.3	221,755	30.6	21,735	5.7	122,382	11.0	11,304	1.6	24,032	7.7	494,084	12.2
Con elevadas economías de escala	431,388	52.6	255,825	35.3	160,785	41.8	352,539	31.7	146,419	21.1	36,015	11.5	1,382,971	34.2
Duraderos	6,874	0.8	908	0.1	162	0.0	379	0.0	19	0.0	35	0.0	8,377	0.2
Difusores de progreso técnico	25,422	3.1	10,875	1.5	75	0.0	2,124	0.2	152	0.0	2,419	0.8	41,066	1.0
<b>Otros bienes</b>	<b>79</b>	<b>0.0</b>	<b>419</b>	<b>0.1</b>	<b>8</b>	<b>0.0</b>	<b>304</b>	<b>0.0</b>	<b>1</b>	<b>0.0</b>	<b>31</b>	<b>0.0</b>	<b>842</b>	<b>0.0</b>
<b>Total</b>	<b>819,999</b>	<b>100.0</b>	<b>725,060</b>	<b>100.0</b>	<b>384,601</b>	<b>100.0</b>	<b>1,111,844</b>	<b>100.0</b>	<b>694,023</b>	<b>100.0</b>	<b>312,864</b>	<b>100.0</b>	<b>4,048,390</b>	<b>100.0</b>

Fuente: CEPAL, sobre la base de cifras oficiales.

Cuadro 27C (continuación)  
**PERÚ: COMPOSICIÓN DE LAS IMPORTACIONES DE BIENES SEGÚN ORIGEN Y CATEGORÍAS, 1994**  
*(En miles de dólares y porcentajes)*

	Región		Estados Unidos		Japón		Unión Europea		Asia		Otros		Mundo	
	Valor	%	Valor	%	Valor	%	Valor	%	Valor	%	Valor	%	Valor	%
<b>Bienes primarios</b>	<b>365,872</b>	<b>20.1</b>	<b>138,338</b>	<b>8.7</b>	<b>174</b>	<b>0.0</b>	<b>34,224</b>	<b>3.7</b>	<b>37,636</b>	<b>7.5</b>	<b>44,882</b>	<b>14.6</b>	<b>621,125</b>	<b>11.0</b>
Agrícolas	221,740	12.2	127,608	8.1	138	0.0	31,889	3.4	20,363	4.1	36,361	11.9	438,099	7.8
Mineros	3,932	0.2	4,282	0.3	36	0.0	2,326	0.3	784	0.2	3,023	1.0	14,382	0.3
Energéticos	140,200	7.7	6,448	0.4	...	...	9	0.0	16,489	3.3	5,498	1.8	168,644	3.0
<b>Bienes industrializados</b>	<b>1,454,829</b>	<b>79.9</b>	<b>1,444,399</b>	<b>91.2</b>	<b>490,256</b>	<b>100.0</b>	<b>891,185</b>	<b>96.3</b>	<b>462,279</b>	<b>92.5</b>	<b>261,603</b>	<b>85.3</b>	<b>5,004,552</b>	<b>89.0</b>
Tradicionales	442,746	24.3	267,587	16.9	20,284	4.1	161,291	17.4	191,825	38.4	58,644	19.1	1,142,377	20.3
Alimentos, bebidas y tabaco	250,444	13.8	106,640	6.7	229	0.0	66,016	7.1	60,413	12.1	38,101	12.4	521,843	9.3
Otros tradicionales	192,302	10.6	160,947	10.2	20,056	4.1	95,275	10.3	131,412	26.3	20,543	6.7	620,535	11.0
Con elevadas economías de escala	604,731	33.2	421,585	26.6	26,181	5.3	223,948	24.2	34,033	6.8	97,437	31.8	1,407,916	25.0
Duraderos	130,276	7.2	176,550	11.2	318,612	65.0	126,655	13.7	154,029	30.8	11,567	3.8	917,688	16.3
Difusores de progreso técnico	277,076	15.2	578,678	36.6	125,179	25.5	379,291	41.0	82,392	16.5	93,955	30.7	1,536,571	27.3
<b>Otros bienes</b>	<b>98</b>	<b>0.0</b>	<b>210</b>	<b>0.0</b>	<b>1</b>	<b>0.0</b>	<b>102</b>	<b>0.0</b>	<b>11</b>	<b>0.0</b>	<b>23</b>	<b>0.0</b>	<b>446</b>	<b>0.0</b>
<b>Total</b>	<b>1,820,798</b>	<b>100.0</b>	<b>1,582,948</b>	<b>100.0</b>	<b>490,431</b>	<b>100.0</b>	<b>925,511</b>	<b>100.0</b>	<b>499,926</b>	<b>100.0</b>	<b>306,508</b>	<b>100.0</b>	<b>5,626,122</b>	<b>100.0</b>

Fuente: CEPAL, sobre la base de cifras oficiales.

Cuadro 27B (continuación)  
**PERÚ: COMPOSICIÓN DE LAS EXPORTACIONES DE BIENES SEGÚN DESTINO Y CATEGORÍAS, 1995**  
 (En miles de dólares y porcentajes)

	Región		Estados Unidos		Japón		Unión Europea		Asia		Otros		Mundo	
	Valor	%	Valor	%	Valor	%	Valor	%	Valor	%	Valor	%	Valor	%
<b>Bienes primarios</b>	<b>231,437</b>	<b>24.6</b>	<b>335,736</b>	<b>36.2</b>	<b>198,039</b>	<b>43.5</b>	<b>462,213</b>	<b>33.5</b>	<b>203,256</b>	<b>23.0</b>	<b>182,017</b>	<b>47.3</b>	<b>1,612,698</b>	<b>32.4</b>
Agrícolas	30,290	3.2	197,913	21.3	52,226	11.5	253,716	18.4	32,453	3.7	34,401	8.9	601,000	12.1
Mineros	201,140	21.3	6,826	0.7	145,812	32.0	204,052	14.8	170,803	19.3	142,652	37.0	871,285	17.5
Energéticos	7	0.0	130,998	14.1	...	...	4,445	0.3	...	...	4,964	1.3	140,414	2.8
<b>Bienes industrializados</b>	<b>710,304</b>	<b>75.4</b>	<b>591,604</b>	<b>63.7</b>	<b>257,446</b>	<b>56.5</b>	<b>918,236</b>	<b>66.5</b>	<b>681,807</b>	<b>77.0</b>	<b>203,045</b>	<b>52.7</b>	<b>3,362,443</b>	<b>67.6</b>
Tradicionales	212,189	22.5	333,500	35.9	75,497	16.6	424,652	30.8	398,314	45.0	164,496	42.7	1,608,648	32.3
Alimentos, bebidas y tabaco	98,834	10.5	51,058	5.5	53,272	11.7	293,585	21.3	383,028	43.3	143,915	37.4	1,023,691	20.6
Otros tradicionales	113,355	12.0	282,442	30.4	22,225	4.9	131,067	9.5	15,286	1.7	20,582	5.3	584,957	11.8
Con elevadas economías de escala	464,125	49.3	248,110	26.7	181,655	39.9	489,626	35.5	282,995	32.0	35,359	9.2	1,701,871	34.2
Duraderos	3,415	0.4	987	0.1	200	0.0	348	0.0	26	0.0	40	0.0	5,015	0.1
Difusores de progreso técnico	30,574	3.2	9,008	1.0	94	0.0	3,610	0.3	472	0.1	3,150	0.8	46,909	0.9
<b>Otros bienes</b>	<b>427</b>	<b>0.0</b>	<b>886</b>	<b>0.1</b>	<b>3</b>	<b>0.0</b>	<b>297</b>	<b>0.0</b>	<b>1</b>	<b>0.0</b>	<b>27</b>	<b>0.0</b>	<b>1,640</b>	<b>0.0</b>
<b>Total</b>	<b>942,168</b>	<b>100.0</b>	<b>928,226</b>	<b>100.0</b>	<b>455,487</b>	<b>100.0</b>	<b>1,380,747</b>	<b>100.0</b>	<b>885,065</b>	<b>100.0</b>	<b>385,089</b>	<b>100.0</b>	<b>4,976,782</b>	<b>100.0</b>

Fuente: CEPAL, sobre la base de cifras oficiales.

Cuadro 27C (continuación)  
**PERÚ: COMPOSICIÓN DE LAS IMPORTACIONES DE BIENES SEGÚN ORIGEN Y CATEGORÍAS, 1995**  
 (En miles de dólares y porcentajes)

	Región		Estados Unidos		Japón		Unión Europea		Asia		Otros		Mundo	
	Valor	%	Valor	%	Valor	%	Valor	%	Valor	%	Valor	%	Valor	%
<b>Bienes primarios</b>	<b>590,403</b>	<b>22.6</b>	<b>201,563</b>	<b>10.5</b>	<b>73</b>	<b>0.0</b>	<b>11,754</b>	<b>0.9</b>	<b>39,883</b>	<b>5.3</b>	<b>52,025</b>	<b>12.3</b>	<b>895,701</b>	<b>11.8</b>
Agrícolas	233,407	8.9	189,403	9.9	66	0.0	9,248	0.7	19,891	2.6	45,101	10.7	497,116	6.6
Mineros	12,818	0.5	5,448	0.3	6	0.0	2,502	0.2	829	0.1	4,016	1.0	25,619	0.3
Energéticos	344,178	13.2	6,712	0.4	1	0.0	4	0.0	19,163	2.5	2,908	0.7	372,966	4.9
<b>Bienes industrializados</b>	<b>2,020,433</b>	<b>77.4</b>	<b>1,709,456</b>	<b>89.4</b>	<b>532,554</b>	<b>100.0</b>	<b>1,342,015</b>	<b>99.1</b>	<b>712,793</b>	<b>94.7</b>	<b>370,361</b>	<b>87.7</b>	<b>6,687,610</b>	<b>88.2</b>
Tradicionales	530,979	20.3	325,781	17.0	14,423	2.7	222,134	16.4	260,727	34.6	55,838	13.2	1,409,882	18.6
Alimentos, bebidas y tabaco	283,266	10.8	88,432	4.6	156	0.0	79,620	5.9	72,016	9.6	23,640	5.6	547,130	7.2
Otros tradicionales	247,713	9.5	237,349	12.4	14,267	2.7	142,513	10.5	188,711	25.1	32,199	7.6	862,752	11.4
Con elevadas economías de escala	967,893	37.1	413,049	21.6	29,841	5.6	311,180	23.0	50,253	6.7	145,091	34.3	1,917,307	25.3
Duraderos	171,906	6.6	218,403	11.4	376,131	70.6	165,084	12.2	223,647	29.7	20,506	4.9	1,175,677	15.5
Difusores de progreso técnico	349,654	13.4	752,223	39.4	112,159	21.1	643,617	47.5	178,166	23.7	148,926	35.3	2,184,745	28.8
<b>Otros bienes</b>	<b>233</b>	<b>0.0</b>	<b>195</b>	<b>0.0</b>	<b>0</b>	<b>0.0</b>	<b>83</b>	<b>0.0</b>	<b>17</b>	<b>0.0</b>	<b>20</b>	<b>0.0</b>	<b>549</b>	<b>0.0</b>
<b>Total</b>	<b>2,611,068</b>	<b>100.0</b>	<b>1,911,214</b>	<b>100.0</b>	<b>532,627</b>	<b>100.0</b>	<b>1,353,853</b>	<b>100.0</b>	<b>752,693</b>	<b>100.0</b>	<b>422,405</b>	<b>100.0</b>	<b>7,583,860</b>	<b>100.0</b>

Fuente: CEPAL, sobre la base de cifras oficiales.

Cuadro 27B (continuación)  
**PERÚ: COMPOSICIÓN DE LAS EXPORTACIONES DE BIENES SEGÚN DESTINO Y CATEGORÍAS, 1996**  
*(En miles de dólares y porcentajes)*

	Región		Estados Unidos		Japón		Unión Europea		Asia		Otros		Mundo	
	Valor	%	Valor	%	Valor	%	Valor	%	Valor	%	Valor	%	Valor	%
<b>Bienes primarios</b>	<b>205,532</b>	<b>21.1</b>	<b>354,282</b>	<b>32.0</b>	<b>166,528</b>	<b>42.9</b>	<b>477,441</b>	<b>37.0</b>	<b>217,630</b>	<b>22.3</b>	<b>217,616</b>	<b>44.6</b>	<b>1,639,029</b>	<b>31.4</b>
Agrícolas	45,013	4.6	150,133	13.5	54,696	14.1	250,512	19.4	32,386	3.3	42,524	8.7	575,264	11.0
Mineros	153,809	15.8	9,362	0.8	111,832	28.8	226,928	17.6	150,149	15.4	175,092	35.9	827,173	15.8
Energéticos	6,710	0.7	194,787	17.6	...	...	0	0.0	35,095	3.6	0	0.0	236,592	4.5
<b>Bienes industrializados</b>	<b>770,231</b>	<b>78.9</b>	<b>753,515</b>	<b>68.0</b>	<b>221,475</b>	<b>57.1</b>	<b>811,629</b>	<b>62.9</b>	<b>756,814</b>	<b>77.5</b>	<b>270,359</b>	<b>55.4</b>	<b>3,584,022</b>	<b>68.6</b>
Tradicionales	231,152	23.7	373,716	33.7	74,080	19.1	421,910	32.7	495,578	50.8	204,180	41.8	1,800,616	34.5
Alimentos, bebidas y tabaco	102,659	10.5	52,557	4.7	53,146	13.7	282,394	21.9	484,531	49.6	188,252	38.6	1,163,539	22.3
Otros tradicionales	128,493	13.2	321,159	29.0	20,934	5.4	139,516	10.8	11,047	1.1	15,928	3.3	637,077	12.2
Con elevadas economías de escala	489,397	50.2	368,262	33.2	146,900	37.9	384,467	29.8	260,619	26.7	62,498	12.8	1,712,142	32.8
Duraderos	3,113	0.3	1,132	0.1	164	0.0	949	0.1	60	0.0	37	0.0	5,455	0.1
Difusores de progreso técnico	46,569	4.8	10,405	0.9	331	0.1	4,303	0.3	557	0.1	3,644	0.7	65,810	1.3
<b>Otros bienes</b>	<b>63</b>	<b>0.0</b>	<b>938</b>	<b>0.1</b>	<b>17</b>	<b>0.0</b>	<b>263</b>	<b>0.0</b>	<b>1,515</b>	<b>0.2</b>	<b>11</b>	<b>0.0</b>	<b>2,807</b>	<b>0.1</b>
<b>Total</b>	<b>975,826</b>	<b>100.0</b>	<b>1,108,736</b>	<b>100.0</b>	<b>388,020</b>	<b>100.0</b>	<b>1,289,333</b>	<b>100.0</b>	<b>975,958</b>	<b>100.0</b>	<b>487,986</b>	<b>100.0</b>	<b>5,225,859</b>	<b>100.0</b>

Fuente: CEPAL, sobre la base de cifras oficiales.

Cuadro 27C (continuación)  
**PERÚ: COMPOSICIÓN DE LAS IMPORTACIONES DE BIENES SEGÚN ORIGEN Y CATEGORÍAS, 1996**  
*(En miles de dólares y porcentajes)*

	Región		Estados Unidos		Japón		Unión Europea		Asia		Otros		Mundo	
	Valor	%	Valor	%	Valor	%	Valor	%	Valor	%	Valor	%	Valor	%
<b>Bienes primarios</b>	<b>656,327</b>	<b>23.6</b>	<b>292,546</b>	<b>14.0</b>	<b>136</b>	<b>0.0</b>	<b>20,829</b>	<b>1.5</b>	<b>50,694</b>	<b>6.8</b>	<b>70,199</b>	<b>15.0</b>	<b>1,090,731</b>	<b>13.7</b>
Agrícolas	169,744	6.1	287,471	13.8	127	0.0	15,724	1.1	27,823	3.7	67,155	14.3	568,044	7.1
Mineros	8,709	0.3	4,876	0.2	8	0.0	5,101	0.4	696	0.1	3,037	0.6	22,427	0.3
Energéticos	477,875	17.2	199	0.0	0	0.0	4	0.0	22,176	3.0	7	0.0	500,260	6.3
<b>Bienes industrializados</b>	<b>2,120,436</b>	<b>76.4</b>	<b>1,796,369</b>	<b>86.0</b>	<b>439,609</b>	<b>100.0</b>	<b>1,402,366</b>	<b>98.5</b>	<b>698,917</b>	<b>93.2</b>	<b>397,993</b>	<b>85.0</b>	<b>6,855,689</b>	<b>86.3</b>
Tradicionales	649,204	23.4	342,756	16.4	15,305	3.5	261,783	18.4	276,950	36.9	110,683	23.6	1,656,681	20.8
Alimentos, bebidas y tabaco	367,541	13.2	106,792	5.1	107	0.0	98,046	6.9	102,000	13.6	71,272	15.2	745,758	9.4
Otros tradicionales	281,663	10.1	235,964	11.3	15,199	3.5	163,737	11.5	174,950	23.3	39,412	8.4	910,924	11.5
Con elevadas economías de escala	951,406	34.3	422,803	20.2	34,191	7.8	281,128	19.8	58,957	7.9	98,823	21.1	1,847,307	23.2
Duraderos	149,590	5.4	169,970	8.1	245,007	55.7	105,564	7.4	198,384	26.5	23,072	4.9	891,587	11.2
Difusores de progreso técnico	370,236	13.3	860,840	41.2	145,106	33.0	753,892	53.0	164,626	22.0	165,415	35.3	2,460,114	31.0
<b>Otros bienes</b>	<b>242</b>	<b>0.0</b>	<b>332</b>	<b>0.0</b>	<b>3</b>	<b>0.0</b>	<b>97</b>	<b>0.0</b>	<b>5</b>	<b>0.0</b>	<b>24</b>	<b>0.0</b>	<b>702</b>	<b>0.0</b>
<b>Total</b>	<b>2,777,005</b>	<b>100.0</b>	<b>2,089,247</b>	<b>100.0</b>	<b>439,747</b>	<b>100.0</b>	<b>1,423,293</b>	<b>100.0</b>	<b>749,616</b>	<b>100.0</b>	<b>468,215</b>	<b>100.0</b>	<b>7,947,122</b>	<b>100.0</b>

Fuente: CEPAL, sobre la base de cifras oficiales.

Cuadro 27B (continuación)  
**PERÚ: COMPOSICIÓN DE LAS EXPORTACIONES DE BIENES SEGÚN DESTINO Y CATEGORÍAS, 1997**  
*(En miles de dólares y porcentajes)*

	Región		Estados Unidos		Japón		Unión Europea		Asia		Otros		Mundo	
	Valor	%	Valor	%	Valor	%	Valor	%	Valor	%	Valor	%	Valor	%
<b>Bienes primarios</b>	<b>235,105</b>	<b>20.3</b>	<b>523,862</b>	<b>36.2</b>	<b>217,559</b>	<b>45.9</b>	<b>568,516</b>	<b>36.8</b>	<b>217,589</b>	<b>21.3</b>	<b>199,385</b>	<b>43.1</b>	<b>1,962,016</b>	<b>32.1</b>
Agrícolas	49,428	4.3	284,083	19.6	71,808	15.2	295,346	19.1	58,659	5.7	42,492	9.2	801,815	13.1
Mineros	163,094	14.0	26,242	1.8	145,751	30.8	269,688	17.4	158,930	15.5	156,893	33.9	920,598	15.1
Energéticos	22,583	1.9	213,537	14.8	...	...	3,483	0.2	...	...	0	0.0	239,603	3.9
<b>Bienes industrializados</b>	<b>925,739</b>	<b>79.7</b>	<b>921,894</b>	<b>63.7</b>	<b>255,984</b>	<b>54.1</b>	<b>977,820</b>	<b>63.2</b>	<b>806,109</b>	<b>78.7</b>	<b>263,455</b>	<b>56.9</b>	<b>4,151,002</b>	<b>67.9</b>
Tradicionales	310,876	26.8	449,155	31.0	110,030	23.2	544,551	35.2	591,204	57.8	180,202	38.9	2,186,018	35.8
Alimentos, bebidas y tabaco	128,171	11.0	71,835	5.0	90,357	19.1	382,726	24.7	575,300	56.2	163,511	35.3	1,411,900	23.1
Otros tradicionales	182,705	15.7	377,319	26.1	19,673	4.2	161,826	10.5	15,904	1.6	16,691	3.6	774,118	12.7
Con elevadas economías de escala	558,399	48.1	458,374	31.7	145,562	30.7	427,489	27.6	214,530	21.0	81,233	17.6	1,885,586	30.8
Duraderos	4,810	0.4	1,769	0.1	203	0.0	727	0.0	138	0.0	39	0.0	7,686	0.1
Difusores de progreso técnico	51,654	4.4	12,597	0.9	190	0.0	5,052	0.3	238	0.0	1,982	0.4	71,712	1.2
<b>Otros bienes</b>	<b>37</b>	<b>0.0</b>	<b>1,146</b>	<b>0.1</b>	<b>55</b>	<b>0.0</b>	<b>240</b>	<b>0.0</b>	<b>2</b>	<b>0.0</b>	<b>11</b>	<b>0.0</b>	<b>1,491</b>	<b>0.0</b>
<b>Total</b>	<b>1,160,880</b>	<b>100.0</b>	<b>1,446,903</b>	<b>100.0</b>	<b>473,598</b>	<b>100.0</b>	<b>1,546,576</b>	<b>100.0</b>	<b>1,023,700</b>	<b>100.0</b>	<b>462,851</b>	<b>100.0</b>	<b>6,114,508</b>	<b>100.0</b>

Fuente: CEPAL, sobre la base de cifras oficiales.

Cuadro 27C (continuación)  
**PERÚ: COMPOSICIÓN DE LAS IMPORTACIONES DE BIENES SEGÚN ORIGEN Y CATEGORÍAS, 1997**  
*(En miles de dólares y porcentajes)*

	Región		Estados Unidos		Japón		Unión Europea		Asia		Otros		Mundo	
	Valor	%	Valor	%	Valor	%	Valor	%	Valor	%	Valor	%	Valor	%
<b>Bienes primarios</b>	<b>813,214</b>	<b>26.3</b>	<b>135,268</b>	<b>6.0</b>	<b>109</b>	<b>0.0</b>	<b>10,398</b>	<b>0.8</b>	<b>52,299</b>	<b>6.5</b>	<b>129,717</b>	<b>23.7</b>	<b>1,141,006</b>	<b>13.3</b>
Agrícolas	251,613	8.1	129,427	5.7	104	0.0	7,448	0.5	34,355	4.3	121,553	22.2	544,499	6.4
Mineros	6,121	0.2	5,141	0.2	5	0.0	2,316	0.2	555	0.1	3,189	0.6	17,328	0.2
Energéticos	555,480	17.9	700	0.0	...	...	635	0.0	17,389	2.2	4,975	0.9	579,179	6.8
<b>Bienes industrializados</b>	<b>2,282,329</b>	<b>73.7</b>	<b>2,135,185</b>	<b>94.0</b>	<b>479,306</b>	<b>100.0</b>	<b>1,350,929</b>	<b>99.2</b>	<b>750,715</b>	<b>93.5</b>	<b>417,375</b>	<b>76.3</b>	<b>7,415,838</b>	<b>86.7</b>
Tradicionales	667,686	21.6	348,776	15.4	12,697	2.6	279,189	20.5	275,435	34.3	79,246	14.5	1,663,029	19.4
Alimentos, bebidas y tabaco	364,084	11.8	85,629	3.8	189	0.0	96,474	7.1	69,648	8.7	36,290	6.6	652,313	7.6
Otros tradicionales	303,602	9.8	263,147	11.6	12,508	2.6	182,715	13.4	205,788	25.6	42,956	7.9	1,010,715	11.8
Con elevadas economías de escala	1,026,234	33.2	454,118	20.0	57,263	11.9	287,097	21.1	85,971	10.7	102,384	18.7	2,013,067	23.5
Duraderos	165,273	5.3	189,731	8.4	263,468	55.0	107,782	7.9	187,910	23.4	14,135	2.6	928,299	10.8
Difusores de progreso técnico	423,136	13.7	1,142,560	50.3	145,879	30.4	676,861	49.7	201,399	25.1	221,609	40.5	2,811,443	32.9
<b>Otros bienes</b>	<b>180</b>	<b>0.0</b>	<b>429</b>	<b>0.0</b>	<b>1</b>	<b>0.0</b>	<b>434</b>	<b>0.0</b>	<b>10</b>	<b>0.0</b>	<b>11</b>	<b>0.0</b>	<b>1,064</b>	<b>0.0</b>
<b>Total</b>	<b>3,095,723</b>	<b>100.0</b>	<b>2,270,881</b>	<b>100.0</b>	<b>479,417</b>	<b>100.0</b>	<b>1,361,761</b>	<b>100.0</b>	<b>803,023</b>	<b>100.0</b>	<b>547,103</b>	<b>100.0</b>	<b>8,557,908</b>	<b>100.0</b>

Fuente: CEPAL, sobre la base de cifras oficiales.

Cuadro 27B (continuación)  
**PERÚ: COMPOSICIÓN DE LAS EXPORTACIONES DE BIENES SEGÚN DESTINO Y CATEGORÍAS, 1998**  
*(En miles de dólares y porcentajes)*

	Región		Estados Unidos		Japón		Unión Europea		Asia		Otros		Mundo	
	Valor	%	Valor	%	Valor	%	Valor	%	Valor	%	Valor	%	Valor	%
<b>Bienes primarios</b>	<b>174,551</b>	<b>17.0</b>	<b>388,978</b>	<b>26.6</b>	<b>99,377</b>	<b>45.9</b>	<b>456,195</b>	<b>39.7</b>	<b>177,218</b>	<b>34.0</b>	<b>170,730</b>	<b>50.0</b>	<b>1,467,049</b>	<b>31.1</b>
Agrícolas	43,074	4.2	237,633	16.2	35,057	16.2	243,392	21.2	24,264	4.7	32,339	9.5	615,760	13.1
Mineros	125,490	12.2	31,142	2.1	64,320	29.7	212,802	18.5	152,955	29.4	138,389	40.6	725,098	15.4
Energéticos	5,987	0.6	120,203	8.2	...	...	1	0.0	...	...	1	0.0	126,192	2.7
<b>Bienes industrializados</b>	<b>853,348</b>	<b>83.0</b>	<b>1,072,323</b>	<b>73.3</b>	<b>116,941</b>	<b>54.1</b>	<b>691,876</b>	<b>60.3</b>	<b>343,330</b>	<b>66.0</b>	<b>169,193</b>	<b>49.6</b>	<b>3,247,010</b>	<b>68.8</b>
Tradicionales	287,768	28.0	490,758	33.5	37,229	17.2	345,767	30.1	194,419	37.3	100,906	29.6	1,456,847	30.9
Alimentos, bebidas y tabaco	102,193	9.9	52,650	3.6	27,600	12.8	205,914	17.9	176,715	33.9	82,891	24.3	647,963	13.7
Otros tradicionales	185,575	18.1	438,108	29.9	9,629	4.5	139,853	12.2	17,704	3.4	18,015	5.3	808,884	17.1
Con elevadas economías de escala	470,224	45.7	505,767	34.6	79,265	36.6	339,221	29.5	141,624	27.2	65,883	19.3	1,601,983	34.0
Duraderos	11,401	1.1	2,781	0.2	182	0.1	637	0.1	6,720	1.3	102	0.0	21,822	0.5
Difusores de progreso técnico	83,955	8.2	73,018	5.0	266	0.1	6,252	0.5	568	0.1	2,302	0.7	166,359	3.5
<b>Otros bienes</b>	<b>88</b>	<b>0.0</b>	<b>1,790</b>	<b>0.1</b>	<b>32</b>	<b>0.0</b>	<b>139</b>	<b>0.0</b>	<b>7</b>	<b>0.0</b>	<b>1,241</b>	<b>0.4</b>	<b>3,297</b>	<b>0.1</b>
<b>Total</b>	<b>1,027,987</b>	<b>100.0</b>	<b>1,463,092</b>	<b>100.0</b>	<b>216,350</b>	<b>100.0</b>	<b>1,148,210</b>	<b>100.0</b>	<b>520,555</b>	<b>100.0</b>	<b>341,163</b>	<b>100.0</b>	<b>4,717,356</b>	<b>100.0</b>

Fuente: CEPAL, sobre la base de cifras oficiales.

Cuadro 27C (continuación)  
**PERÚ: COMPOSICIÓN DE LAS IMPORTACIONES DE BIENES SEGÚN ORIGEN Y CATEGORÍAS, 1998**  
*(En miles de dólares y porcentajes)*

	Región		Estados Unidos		Japón		Unión Europea		Asia		Otros		Mundo	
	Valor	%	Valor	%	Valor	%	Valor	%	Valor	%	Valor	%	Valor	%
<b>Bienes primarios</b>	<b>642,987</b>	<b>24.1</b>	<b>218,155</b>	<b>9.8</b>	<b>477</b>	<b>0.1</b>	<b>17,867</b>	<b>1.3</b>	<b>54,325</b>	<b>6.4</b>	<b>152,164</b>	<b>25.9</b>	<b>1,085,975</b>	<b>13.2</b>
Agrícolas	231,581	8.7	211,203	9.5	471	0.1	15,225	1.1	33,676	4.0	106,056	18.1	598,212	7.3
Mineros	12,466	0.5	4,821	0.2	6	0.0	2,625	0.2	962	0.1	2,179	0.4	23,059	0.3
Energéticos	398,940	14.9	2,131	0.1	...	...	17	0.0	19,688	2.3	43,929	7.5	464,705	5.7
<b>Bienes industrializados</b>	<b>2,030,067</b>	<b>75.9</b>	<b>2,014,406</b>	<b>90.2</b>	<b>535,845</b>	<b>99.9</b>	<b>1,328,107</b>	<b>98.6</b>	<b>789,825</b>	<b>93.6</b>	<b>434,226</b>	<b>74.0</b>	<b>7,132,476</b>	<b>86.8</b>
Tradicionales	681,514	25.5	385,851	17.3	15,150	2.8	261,121	19.4	293,297	34.7	55,275	9.4	1,692,208	20.6
Alimentos, bebidas y tabaco	416,193	15.6	140,580	6.3	75	0.0	80,984	6.0	77,894	9.2	10,883	1.9	726,608	8.8
Otros tradicionales	265,321	9.9	245,271	11.0	15,075	2.8	180,137	13.4	215,404	25.5	44,392	7.6	965,600	11.7
Con elevadas economías de escala	801,839	30.0	445,885	20.0	52,172	9.7	282,543	21.0	137,827	16.3	182,925	31.2	1,903,191	23.2
Duraderos	142,599	5.3	193,023	8.6	326,336	60.8	130,748	9.7	192,664	22.8	14,760	2.5	1,000,131	12.2
Difusores de progreso técnico	404,116	15.1	989,647	44.3	142,186	26.5	653,695	48.5	166,038	19.7	181,266	30.9	2,536,947	30.9
<b>Otros bienes</b>	<b>224</b>	<b>0.0</b>	<b>570</b>	<b>0.0</b>	<b>29</b>	<b>0.0</b>	<b>760</b>	<b>0.1</b>	<b>5</b>	<b>0.0</b>	<b>83</b>	<b>0.0</b>	<b>1,671</b>	<b>0.0</b>
<b>Total</b>	<b>2,673,278</b>	<b>100.0</b>	<b>2,233,131</b>	<b>100.0</b>	<b>536,351</b>	<b>100.0</b>	<b>1,346,734</b>	<b>100.0</b>	<b>844,155</b>	<b>100.0</b>	<b>586,473</b>	<b>100.0</b>	<b>8,220,122</b>	<b>100.0</b>

Fuente: CEPAL, sobre la base de cifras oficiales.

Cuadro 27B (continuación)  
**PERÚ: COMPOSICIÓN DE LAS EXPORTACIONES DE BIENES SEGÚN DESTINO Y CATEGORÍAS, 1999**  
*(En miles de dólares y porcentajes)*

	Región		Estados Unidos		Japón		Unión Europea		Asia		Otros		Mundo	
	Valor	%	Valor	%	Valor	%	Valor	%	Valor	%	Valor	%	Valor	%
<b>Bienes primarios</b>	<b>161,195</b>	<b>16.6</b>	<b>347,426</b>	<b>23.6</b>	<b>118,655</b>	<b>46.0</b>	<b>318,679</b>	<b>32.7</b>	<b>190,773</b>	<b>34.9</b>	<b>300,574</b>	<b>57.8</b>	<b>1,437,302</b>	<b>30.3</b>
Agrícolas	29,314	3.0	208,948	14.2	41,722	16.2	253,192	26.0	25,231	4.6	44,890	8.6	603,297	12.7
Mineros	121,673	12.5	22,754	1.5	76,933	29.9	65,487	6.7	153,009	28.0	255,597	49.2	695,453	14.7
Energéticos	10,208	1.0	115,724	7.9	...	...	0	0.0	12,534	2.3	86	0.0	138,552	2.9
<b>Bienes industrializados</b>	<b>812,275</b>	<b>83.4</b>	<b>1,121,074</b>	<b>76.3</b>	<b>139,012</b>	<b>53.9</b>	<b>654,725</b>	<b>67.2</b>	<b>355,082</b>	<b>65.0</b>	<b>218,172</b>	<b>42.0</b>	<b>3,300,339</b>	<b>69.6</b>
Tradicionales	305,499	31.4	497,605	33.9	59,945	23.3	361,619	37.1	284,846	52.2	146,159	28.1	1,655,673	34.9
Alimentos, bebidas y tabaco	140,756	14.5	48,312	3.3	48,850	19.0	252,279	25.9	258,177	47.3	121,343	23.3	869,716	18.3
Otros tradicionales	164,744	16.9	449,293	30.6	11,096	4.3	109,340	11.2	26,668	4.9	24,816	4.8	785,957	16.6
Con elevadas economías de escala	441,259	45.3	598,847	40.8	78,543	30.5	287,062	29.5	70,023	12.8	69,321	13.3	1,545,054	32.6
Duraderos	8,796	0.9	2,287	0.2	294	0.1	691	0.1	77	0.0	254	0.0	12,398	0.3
Difusores de progreso técnico	56,721	5.8	22,335	1.5	231	0.1	5,353	0.5	136	0.0	2,438	0.5	87,213	1.8
<b>Otros bienes</b>	<b>27</b>	<b>0.0</b>	<b>986</b>	<b>0.1</b>	<b>61</b>	<b>0.0</b>	<b>251</b>	<b>0.0</b>	<b>7</b>	<b>0.0</b>	<b>964</b>	<b>0.2</b>	<b>2,296</b>	<b>0.0</b>
<b>Total</b>	<b>973,497</b>	<b>100.0</b>	<b>1,469,485</b>	<b>100.0</b>	<b>257,728</b>	<b>100.0</b>	<b>973,655</b>	<b>100.0</b>	<b>545,862</b>	<b>100.0</b>	<b>519,710</b>	<b>100.0</b>	<b>4,739,937</b>	<b>100.0</b>

Fuente: CEPAL, sobre la base de cifras oficiales.

Cuadro 27C (continuación)  
**PERÚ: COMPOSICIÓN DE LAS IMPORTACIONES DE BIENES SEGÚN ORIGEN Y CATEGORÍAS, 1999**  
*(En miles de dólares y porcentajes)*

	Región		Estados Unidos		Japón		Unión Europea		Asia		Otros		Mundo	
	Valor	%	Valor	%	Valor	%	Valor	%	Valor	%	Valor	%	Valor	%
<b>Bienes primarios</b>	<b>456,598</b>	<b>20.7</b>	<b>240,095</b>	<b>12.8</b>	<b>225</b>	<b>0.0</b>	<b>19,723</b>	<b>2.0</b>	<b>52,711</b>	<b>7.6</b>	<b>188,437</b>	<b>33.6</b>	<b>957,789</b>	<b>14.0</b>
Agrícolas	143,098	6.5	235,511	12.5	221	0.0	15,048	1.5	35,114	5.1	69,738	12.4	498,729	7.3
Mineros	4,610	0.2	2,794	0.1	4	0.0	2,176	0.2	479	0.1	1,640	0.3	11,703	0.2
Energéticos	308,890	14.0	1,791	0.1	...	...	2,499	0.2	17,118	2.5	117,060	20.8	447,357	6.6
<b>Bienes industrializados</b>	<b>1,749,323</b>	<b>79.3</b>	<b>1,639,176</b>	<b>87.2</b>	<b>475,976</b>	<b>100.0</b>	<b>986,189</b>	<b>98.0</b>	<b>640,755</b>	<b>92.4</b>	<b>373,100</b>	<b>66.4</b>	<b>5,864,518</b>	<b>86.0</b>
Tradicionales	551,046	25.0	310,439	16.5	16,471	3.5	186,693	18.6	252,961	36.5	89,778	16.0	1,407,389	20.6
Alimentos, bebidas y tabaco	275,827	12.5	119,272	6.3	1,977	0.4	44,912	4.5	59,934	8.6	15,283	2.7	517,204	7.6
Otros tradicionales	275,220	12.5	191,167	10.2	14,494	3.0	141,782	14.1	193,027	27.8	74,496	13.3	890,185	13.0
Con elevadas economías de escala	745,434	33.8	337,310	17.9	60,871	12.8	241,400	24.0	116,987	16.9	113,896	20.3	1,615,897	23.7
Duraderos	104,572	4.7	176,527	9.4	232,804	48.9	60,539	6.0	129,689	18.7	22,091	3.9	726,221	10.6
Difusores de progreso técnico	348,271	15.8	814,900	43.4	165,831	34.8	497,557	49.5	141,118	20.3	147,335	26.2	2,115,011	31.0
<b>Otros bienes</b>	<b>114</b>	<b>0.0</b>	<b>282</b>	<b>0.0</b>	<b>0</b>	<b>0.0</b>	<b>99</b>	<b>0.0</b>	<b>1</b>	<b>0.0</b>	<b>29</b>	<b>0.0</b>	<b>525</b>	<b>0.0</b>
<b>Total</b>	<b>2,206,034</b>	<b>100.0</b>	<b>1,879,553</b>	<b>100.0</b>	<b>476,201</b>	<b>100.0</b>	<b>1,006,011</b>	<b>100.0</b>	<b>693,466</b>	<b>100.0</b>	<b>561,566</b>	<b>100.0</b>	<b>6,822,832</b>	<b>100.0</b>

Fuente: CEPAL, sobre la base de cifras oficiales.

Cuadro 27B (conclusión)  
**PERÚ: COMPOSICIÓN DE LAS EXPORTACIONES DE BIENES SEGÚN DESTINO Y CATEGORÍAS, 2000**  
*(En miles de dólares y porcentajes)*

	Región		Estados Unidos		Japón		Unión Europea		Asia		Otros		Mundo	
	Valor	%	Valor	%	Valor	%	Valor	%	Valor	%	Valor	%	Valor	%
<b>Bienes primarios</b>	<b>260,721</b>	<b>21.0</b>	<b>224,810</b>	<b>12.7</b>	<b>141,356</b>	<b>43.4</b>	<b>277,449</b>	<b>30.3</b>	<b>289,190</b>	<b>31.6</b>	<b>281,678</b>	<b>51.3</b>	<b>1,475,205</b>	<b>25.8</b>
Agrícolas	43,151	3.5	190,422	10.7	34,868	10.7	226,142	24.7	27,791	3.0	43,277	7.9	565,651	9.9
Mineros	176,223	14.2	18,002	1.0	106,488	32.7	51,307	5.6	192,113	21.0	238,349	43.4	782,483	13.7
Energéticos	41,348	3.3	16,387	0.9	...	...	0	0.0	69,285	7.6	52	0.0	127,072	2.2
<b>Bienes industrializados</b>	<b>981,145</b>	<b>79.0</b>	<b>1,550,068</b>	<b>87.3</b>	<b>183,976</b>	<b>56.5</b>	<b>638,016</b>	<b>69.7</b>	<b>624,540</b>	<b>68.4</b>	<b>266,307</b>	<b>48.5</b>	<b>4,244,052</b>	<b>74.2</b>
Tradicionales	359,270	28.9	571,160	32.2	76,598	23.5	368,023	40.2	567,775	62.1	195,061	35.6	2,137,886	37.4
Alimentos, bebidas y tabaco	142,004	11.4	44,785	2.5	62,781	19.3	261,222	28.5	533,526	58.4	172,218	31.4	1,216,537	21.3
Otros tradicionales	217,266	17.5	526,375	29.6	13,816	4.2	106,801	11.7	34,249	3.7	22,843	4.2	921,349	16.1
Con elevadas economías de escala	549,438	44.2	944,384	53.2	106,606	32.8	264,731	28.9	55,980	6.1	67,974	12.4	1,989,112	34.8
Duraderos	9,616	0.8	2,399	0.1	279	0.1	1,432	0.2	98	0.0	976	0.2	14,800	0.3
Difusores de progreso técnico	62,821	5.1	32,125	1.8	494	0.2	3,830	0.4	687	0.1	2,296	0.4	102,254	1.8
<b>Otros bienes</b>	<b>179</b>	<b>0.0</b>	<b>1,504</b>	<b>0.1</b>	<b>55</b>	<b>0.0</b>	<b>244</b>	<b>0.0</b>	<b>7</b>	<b>0.0</b>	<b>598</b>	<b>0.1</b>	<b>2,588</b>	<b>0.0</b>
<b>Total</b>	<b>1,242,045</b>	<b>100.0</b>	<b>1,776,383</b>	<b>100.0</b>	<b>325,387</b>	<b>100.0</b>	<b>915,709</b>	<b>100.0</b>	<b>913,736</b>	<b>100.0</b>	<b>548,584</b>	<b>100.0</b>	<b>5,721,845</b>	<b>100.0</b>

Fuente: CEPAL, sobre la base de cifras oficiales.

Cuadro 27C (conclusión)  
**PERÚ: COMPOSICIÓN DE LAS IMPORTACIONES DE BIENES SEGÚN ORIGEN Y CATEGORÍAS, 2000**  
*(En miles de dólares y porcentajes)*

	Región		Estados Unidos		Japón		Unión Europea		Asia		Otros		Mundo	
	Valor	%	Valor	%	Valor	%	Valor	%	Valor	%	Valor	%	Valor	%
<b>Bienes primarios</b>	<b>801,601</b>	<b>28.1</b>	<b>127,260</b>	<b>7.3</b>	<b>310</b>	<b>0.1</b>	<b>18,163</b>	<b>1.9</b>	<b>39,563</b>	<b>5.1</b>	<b>179,173</b>	<b>29.7</b>	<b>1,166,070</b>	<b>15.7</b>
Agrícolas	180,072	6.3	121,877	7.0	297	0.1	15,100	1.6	23,001	2.9	95,632	15.9	435,978	5.9
Mineros	4,336	0.2	4,349	0.3	13	0.0	3,037	0.3	358	0.0	2,741	0.5	14,834	0.2
Energéticos	617,194	21.7	1,034	0.1	...	...	26	0.0	16,204	2.1	80,800	13.4	715,258	9.6
<b>Bienes industrializados</b>	<b>2,048,015</b>	<b>71.9</b>	<b>1,609,605</b>	<b>92.7</b>	<b>485,540</b>	<b>99.9</b>	<b>939,165</b>	<b>98.1</b>	<b>742,561</b>	<b>94.9</b>	<b>423,833</b>	<b>70.3</b>	<b>6,248,719</b>	<b>84.3</b>
Tradicionales	526,551	18.5	281,415	16.2	13,792	2.8	182,766	19.1	275,452	35.2	74,949	12.4	1,354,925	18.3
Alimentos, bebidas y tabaco	267,872	9.4	73,494	4.2	58	0.0	41,570	4.3	44,185	5.6	11,161	1.9	438,339	5.9
Otros tradicionales	258,679	9.1	207,921	12.0	13,735	2.8	141,196	14.7	231,267	29.6	63,788	10.6	916,586	12.4
Con elevadas economías de escala	1,038,774	36.5	401,112	23.1	58,510	12.0	250,017	26.1	147,485	18.9	147,632	24.5	2,043,529	27.6
Duraderos	121,912	4.3	127,134	7.3	250,688	51.6	49,916	5.2	140,780	18.0	21,344	3.5	711,773	9.6
Difusores de progreso técnico	360,778	12.7	799,945	46.1	162,550	33.5	456,466	47.7	178,845	22.9	179,909	29.8	2,138,492	28.8
<b>Otros bienes</b>	<b>113</b>	<b>0.0</b>	<b>55</b>	<b>0.0</b>	<b>14</b>	<b>0.0</b>	<b>48</b>	<b>0.0</b>	<b>9</b>	<b>0.0</b>	<b>6</b>	<b>0.0</b>	<b>247</b>	<b>0.0</b>
<b>Total</b>	<b>2,849,729</b>	<b>100.0</b>	<b>1,736,920</b>	<b>100.0</b>	<b>485,864</b>	<b>100.0</b>	<b>957,376</b>	<b>100.0</b>	<b>782,134</b>	<b>100.0</b>	<b>603,012</b>	<b>100.0</b>	<b>7,415,035</b>	<b>100.0</b>

Fuente: CEPAL, sobre la base de cifras oficiales.

Cuadro 28A  
**REPUBLICA DOMINICANA: COMPOSICION DEL COMERCIO DE BIENES SEGUN CATEGORIAS, 1965-1984**  
*(En miles de dólares y porcentajes)*

	1965		1970		1975		1980		1981		1982		1983		1984	
	Valor	%	Valor	%	Valor	%	Valor	%	Valor	%	Valor	%	Valor	%	Valor	%
<b>Exportaciones</b>																
<b>Bienes primarios</b>	<b>25 092</b>	<b>20.2</b>	<b>35 136</b>	<b>16.4</b>	<b>131 266</b>	<b>15.2</b>	<b>203 644</b>	<b>28.9</b>	<b>231 806</b>	<b>23.4</b>	<b>205 762</b>	<b>32.8</b>	<b>182 089</b>	<b>28.1</b>	...	...
Agrícolas	13 232	10.7	19 538	9.1	113 210	13.1	182 510	25.9	213 497	21.5	198 204	31.6	180 428	27.8	...	...
Mineros	11 860	9.5	15 598	7.3	18 056	2.1	21 134	3.0	18 309	1.8	7 557	1.2	1 661	0.3	...	...
Energéticos	...	...	0	0.0	...	...	...	...	...	...	1	0.0	...	...	...	...
<b>Bienes industrializados</b>	<b>69 046</b>	<b>55.6</b>	<b>127 096</b>	<b>59.4</b>	<b>732 203</b>	<b>84.8</b>	<b>500 192</b>	<b>71.1</b>	<b>758 863</b>	<b>76.6</b>	<b>421 789</b>	<b>67.2</b>	<b>466 189</b>	<b>71.9</b>	...	...
Tradicional	66 329	53.4	119 981	56.1	606 239	70.2	347 900	49.4	587 950	59.3	334 532	53.3	324 141	50.0	...	...
Alimentos, bebidas y tabaco	66 177	53.3	118 935	55.6	599 267	69.4	333 706	47.4	572 816	57.8	319 188	50.8	310 096	47.8	...	...
Otros tradicionales	152	0.1	1 046	0.5	6 972	0.8	14 193	2.0	15 133	1.5	15 344	2.4	14 045	2.2	...	...
Con elevadas economías de escala	2 715	2.2	7 044	3.3	120 599	14.0	145 992	20.7	160 624	16.2	63 045	10.0	111 355	17.2	...	...
Duraderos	...	...	0	0.0	600	0.1	1 067	0.2	933	0.1	3 247	0.5	5 033	0.8	...	...
Difusores de progreso técnico	1	0.0	71	0.0	4 766	0.6	5 233	0.7	9 356	0.9	20 966	3.3	25 660	4.0	...	...
<b>Otros bienes</b>	<b>30 073</b>	<b>24.2</b>	<b>51 725</b>	<b>24.2</b>	<b>72</b>	<b>0.0</b>	<b>70</b>	<b>0.0</b>	<b>419</b>	<b>0.0</b>	<b>175</b>	<b>0.0</b>	<b>28</b>	<b>0.0</b>	...	...
<b>Total</b>	<b>124 210</b>	<b>100.0</b>	<b>213 957</b>	<b>100.0</b>	<b>863 542</b>	<b>100.0</b>	<b>703 906</b>	<b>100.0</b>	<b>991 088</b>	<b>100.0</b>	<b>627 726</b>	<b>100.0</b>	<b>648 306</b>	<b>100.0</b>	...	...
<b>Importaciones</b>																
<b>Bienes primarios</b>	<b>7 155</b>	<b>8.2</b>	<b>23 041</b>	<b>8.3</b>	<b>204 564</b>	<b>26.5</b>	<b>464 143</b>	<b>32.5</b>	<b>541 953</b>	<b>37.4</b>	<b>410 903</b>	<b>32.7</b>	<b>440 667</b>	<b>34.5</b>	<b>466 281</b>	<b>37.1</b>
Agrícolas	7 077	8.2	15 545	5.6	67 791	8.8	122 439	8.6	137 276	9.5	78 342	6.2	93 686	7.3	76 265	6.1
Mineros	31	0.0	703	0.3	1 073	0.1	3 197	0.2	4 051	0.3	2 463	0.2	2 769	0.2	2 630	0.2
Energéticos	47	0.1	6 793	2.4	135 701	17.6	338 506	23.7	400 625	27.6	330 098	26.3	344 212	26.9	387 386	30.8
<b>Bienes industrializados</b>	<b>75 721</b>	<b>87.3</b>	<b>238 750</b>	<b>85.9</b>	<b>566 586</b>	<b>73.4</b>	<b>960 262</b>	<b>67.3</b>	<b>907 384</b>	<b>62.6</b>	<b>844 175</b>	<b>67.2</b>	<b>837 786</b>	<b>65.5</b>	<b>789 759</b>	<b>62.9</b>
Tradicional	21 649	25.0	98 034	35.3	138 439	17.9	241 238	16.9	219 833	15.2	184 753	14.7	188 211	14.7	164 209	13.1
Alimentos, bebidas y tabaco	10 389	12.0	27 678	10.0	44 186	5.7	98 829	6.9	102 780	7.1	79 315	6.3	77 339	6.0	62 464	5.0
Otros tradicionales	11 260	13.0	70 356	25.3	94 253	12.2	142 409	10.0	117 053	8.1	105 437	8.4	110 872	8.7	101 744	8.1
Con elevadas economías de escala	33 999	39.2	33 636	12.1	175 261	22.7	345 379	24.2	336 885	23.2	372 507	29.7	376 844	29.5	381 367	30.4
Duraderos	6 124	7.1	26 319	9.5	74 381	9.6	100 263	7.0	90 190	6.2	65 180	5.2	50 731	4.0	69 127	5.5
Difusores de progreso técnico	13 949	16.1	80 761	29.0	178 504	23.1	273 383	19.2	260 476	18.0	221 735	17.7	222 000	17.4	175 056	13.9
<b>Otros bienes</b>	<b>3 874</b>	<b>4.5</b>	<b>16 243</b>	<b>5.8</b>	<b>656</b>	<b>0.1</b>	<b>1 897</b>	<b>0.1</b>	<b>550</b>	<b>0.0</b>	<b>739</b>	<b>0.1</b>	<b>560</b>	<b>0.0</b>	<b>477</b>	<b>0.0</b>
<b>Total</b>	<b>86 750</b>	<b>100.0</b>	<b>278 034</b>	<b>100.0</b>	<b>771 806</b>	<b>100.0</b>	<b>1 426 302</b>	<b>100.0</b>	<b>1 449 887</b>	<b>100.0</b>	<b>1 255 817</b>	<b>100.0</b>	<b>1 279 012</b>	<b>100.0</b>	<b>1 256 517</b>	<b>100.0</b>

Fuente: CEPAL, sobre la base de cifras oficiales.



Cuadro 28A (continuación)  
**REPUBLICA DOMINICANA: COMPOSICION DEL COMERCIO DE BIENES SEGUN CATEGORIAS, 1985-1992**  
*(En miles de dólares y porcentajes)*

	1985		1986		1987		1988		1989		1990		1991		1992	
	Valor	%	Valor	%	Valor	%	Valor	%	Valor	%	Valor	%	Valor	%	Valor	%
<b>Exportaciones</b>																
<b>Bienes primarios</b>	<b>235 364</b>	<b>28.2</b>	<b>274 465</b>	<b>31.9</b>	<b>219 890</b>	<b>23.9</b>	<b>225 276</b>	<b>17.1</b>	...	...	...	...	...	...	<b>127 648</b>	<b>7.6</b>
Agrícolas	234 944	28.1	273 506	31.8	214 002	23.2	220 719	16.7	...	...	...	...	...	...	125 747	7.4
Mineros	420	0.1	959	0.1	5 889	0.6	4 557	0.3	...	...	...	...	...	...	1 901	0.1
Energéticos	...	...	...	...	...	...	...	...	...	...	...	...	...	...	...	...
<b>Bienes industrializados</b>	<b>598 492</b>	<b>71.6</b>	<b>584 470</b>	<b>67.9</b>	<b>700 501</b>	<b>76.0</b>	<b>1 093 512</b>	<b>82.8</b>	...	...	...	...	...	...	<b>1 558 845</b>	<b>92.2</b>
Tradicional	422 667	50.6	431 157	50.1	492 171	53.4	607 240	46.0	...	...	...	...	...	...	1 073 180	63.5
Alimentos, bebidas y tabaco	256 990	30.7	226 019	26.2	225 369	24.5	248 066	18.8	...	...	...	...	...	...	242 116	14.3
Otros tradicionales	165 677	19.8	205 137	23.8	266 802	29.0	359 173	27.2	...	...	...	...	...	...	831 064	49.2
Con elevadas economías de escala	151 091	18.1	120 698	14.0	146 546	15.9	338 983	25.7	...	...	...	...	...	...	181 433	10.7
Duraderos	131	0.0	446	0.1	824	0.1	710	0.1	...	...	...	...	...	...	211	0.0
Difusores de progreso técnico	24 603	2.9	32 171	3.7	60 961	6.6	146 581	11.1	...	...	...	...	...	...	304 021	18.0
<b>Otros bienes</b>	<b>2 179</b>	<b>0.3</b>	<b>2 173</b>	<b>0.3</b>	<b>790</b>	<b>0.1</b>	<b>1 214</b>	<b>0.1</b>	...	...	...	...	...	...	<b>3 948</b>	<b>0.2</b>
<b>Total</b>	<b>836 035</b>	<b>100.0</b>	<b>861 108</b>	<b>100.0</b>	<b>921 182</b>	<b>100.0</b>	<b>1 320 003</b>	<b>100.0</b>	...	...	...	...	...	...	<b>1 690 441</b>	<b>100.0</b>
<b>Importaciones</b>																
<b>Bienes primarios</b>	<b>417 242</b>	<b>33.4</b>	...	...	...	...	...	...	...	...	...	...	...	...	...	...
Agrícolas	61 500	4.9	...	...	...	...	...	...	...	...	...	...	...	...	...	...
Mineros	2 622	0.2	...	...	...	...	...	...	...	...	...	...	...	...	...	...
Energéticos	353 120	28.3	...	...	...	...	...	...	...	...	...	...	...	...	...	...
<b>Bienes industrializados</b>	<b>830 316</b>	<b>66.5</b>	...	...	...	...	...	...	...	...	...	...	...	...	...	...
Tradicional	165 648	13.3	...	...	...	...	...	...	...	...	...	...	...	...	...	...
Alimentos, bebidas y tabaco	62 075	5.0	...	...	...	...	...	...	...	...	...	...	...	...	...	...
Otros tradicionales	103 574	8.3	...	...	...	...	...	...	...	...	...	...	...	...	...	...
Con elevadas economías de escala	324 554	26.0	...	...	...	...	...	...	...	...	...	...	...	...	...	...
Duraderos	92 093	7.4	...	...	...	...	...	...	...	...	...	...	...	...	...	...
Difusores de progreso técnico	248 020	19.9	...	...	...	...	...	...	...	...	...	...	...	...	...	...
<b>Otros bienes</b>	<b>360</b>	<b>0.0</b>	...	...	...	...	...	...	...	...	...	...	...	...	...	...
<b>Total</b>	<b>1 247 918</b>	<b>100.0</b>	...	...	...	...	...	...	...	...	...	...	...	...	...	...

Fuente: CEPAL, sobre la base de cifras oficiales.

Cuadro 28A (conclusión)  
**REPUBLICA DOMINICANA: COMPOSICION DEL COMERCIO DE BIENES SEGUN CATEGORIAS, 1993-2000**  
*(En miles de dólares y porcentajes)*

	1993		1994		1995		1996		1997		1998		1999		2000	
	Valor	%	Valor	%	Valor	%	Valor	%	Valor	%	Valor	%	Valor	%	Valor	%
<b>Exportaciones</b>																
<b>Bienes primarios</b>	<b>121 717</b>	<b>6.9</b>	<b>168 661</b>	<b>8.5</b>	<b>226 902</b>	<b>8.9</b>	<b>209 869</b>	<b>5.2</b>	<b>232 950</b>	<b>4.9</b>	...	...	...	...	...	...
Agrícolas	119 484	6.8	166 540	8.4	224 060	8.8	207 974	5.1	230 904	4.9	...	...	...	...	...	...
Mineros	2 233	0.1	2 080	0.1	2 767	0.1	1 851	0.0	1 993	0.0	...	...	...	...	...	...
Energéticos	...	...	41	0.0	76	0.0	45	0.0	54	0.0	...	...	...	...	...	...
<b>Bienes industrializados</b>	<b>1 624 438</b>	<b>92.7</b>	<b>1 778 015</b>	<b>89.4</b>	<b>2 261 849</b>	<b>88.6</b>	<b>555 128</b>	<b>13.7</b>	<b>677 686</b>	<b>14.3</b>	...	...	...	...	...	...
Tradicionales	1 097 004	62.6	1 133 399	57.0	1 387 444	54.3	287 739	7.1	383 257	8.1	...	...	...	...	...	...
Alimentos, bebidas y tabaco	246 324	14.1	244 573	12.3	268 677	10.5	231 850	5.7	293 326	6.2	...	...	...	...	...	...
Otros tradicionales	850 680	48.5	888 826	44.7	1 118 767	43.8	55 889	1.4	89 931	1.9	...	...	...	...	...	...
Con elevadas economías de escala	174 404	9.9	233 714	11.8	323 708	12.7	259 291	6.4	255 084	5.4	...	...	...	...	...	...
Duraderos	93	0.0	1 704	0.1	1 924	0.1	174	0.0	1 106	0.0	...	...	...	...	...	...
Difusores de progreso técnico	352 937	20.1	409 198	20.6	548 773	21.5	7 924	0.2	38 239	0.8	...	...	...	...	...	...
<b>Otros bienes</b>	<b>6 908</b>	<b>0.4</b>	<b>41 689</b>	<b>2.1</b>	<b>64 228</b>	<b>2.5</b>	<b>3 280 164</b>	<b>81.1</b>	<b>3 825 231</b>	<b>80.8</b>	...	...	...	...	...	...
<b>Total</b>	<b>1 753 063</b>	<b>100.0</b>	<b>1 988 365</b>	<b>100.0</b>	<b>2 552 979</b>	<b>100.0</b>	<b>4 045 160</b>	<b>100.0</b>	<b>4 735 867</b>	<b>100.0</b>	...	...	...	...	...	...
<b>Importaciones</b>																
<b>Bienes primarios</b>	...	...	...	...	...	...	...	...	...	...	...	...	...	...	...	...
Agrícolas	...	...	...	...	...	...	...	...	...	...	...	...	...	...	...	...
Mineros	...	...	...	...	...	...	...	...	...	...	...	...	...	...	...	...
Energéticos	...	...	...	...	...	...	...	...	...	...	...	...	...	...	...	...
<b>Bienes industrializados</b>	...	...	...	...	...	...	...	...	...	...	...	...	...	...	...	...
Tradicionales	...	...	...	...	...	...	...	...	...	...	...	...	...	...	...	...
Alimentos, bebidas y tabaco	...	...	...	...	...	...	...	...	...	...	...	...	...	...	...	...
Otros tradicionales	...	...	...	...	...	...	...	...	...	...	...	...	...	...	...	...
Con elevadas economías de escala	...	...	...	...	...	...	...	...	...	...	...	...	...	...	...	...
Duraderos	...	...	...	...	...	...	...	...	...	...	...	...	...	...	...	...
Difusores de progreso técnico	...	...	...	...	...	...	...	...	...	...	...	...	...	...	...	...
<b>Otros bienes</b>	...	...	...	...	...	...	...	...	...	...	...	...	...	...	...	...
<b>Total</b>	...	...	...	...	...	...	...	...	...	...	...	...	...	...	...	...

Fuente: CEPAL, sobre la base de cifras oficiales.

Cuadro 28B  
REPÚBLICA DOMINICANA: COMPOSICIÓN DE LAS EXPORTACIONES DE BIENES SEGÚN DESTINO Y CATEGORÍAS, 1992

	Región		Estados Unidos		Japón		Unión Europea		Asia		Otros		Mundo	
	Valor	%	Valor	%	Valor	%	Valor	%	Valor	%	Valor	%	Valor	%
<b>Bienes primarios</b>	<b>4 831</b>	<b>16.7</b>	<b>87 709</b>	<b>6.2</b>	<b>893</b>	<b>16.8</b>	<b>27 205</b>	<b>27.1</b>	<b>73</b>	<b>0.3</b>	<b>6 937</b>	<b>6.1</b>	<b>127 648</b>	<b>7.6</b>
Agrícolas	4 222	14.6	86 782	6.1	893	16.8	26 972	26.9	68	0.2	6 810	5.9	125 747	7.4
Mineros	609	2.1	927	0.1	...	...	233	0.2	5	0.0	127	0.1	1 901	0.1
Energéticos	...	...	...	...	...	...	...	...	...	...	...	...	...	...
<b>Bienes industrializados</b>	<b>23 570</b>	<b>81.5</b>	<b>1 321 832</b>	<b>93.6</b>	<b>4 429</b>	<b>83.2</b>	<b>72 863</b>	<b>72.6</b>	<b>28 554</b>	<b>99.6</b>	<b>107 597</b>	<b>93.9</b>	<b>1 558 845</b>	<b>92.2</b>
Tradicionales	15 457	53.4	990 730	70.1	19	0.4	38 169	38.1	5 926	20.7	22 879	20.0	1 073 180	63.5
Alimentos, bebidas y tabaco	5 799	20.0	199 987	14.2	...	...	25 097	25.0	6	0.0	11 227	9.8	242 116	14.3
Otros tradicionales	9 658	33.4	790 743	56.0	19	0.4	13 072	13.0	5 920	20.6	11 652	10.2	831 064	49.2
Con elevadas economías de escala	5 141	17.8	31 426	2.2	4 410	82.9	33 931	33.8	22 628	78.9	83 897	73.2	181 433	10.7
Duraderos	...	...	211	0.0	...	...	...	...	...	...	0	0.0	211	0.0
Difusores de progreso técnico	2 972	10.3	299 465	21.2	...	...	763	0.8	...	...	821	0.7	304 021	18.0
<b>Otros bienes</b>	<b>534</b>	<b>1.8</b>	<b>3 088</b>	<b>0.2</b>	<b>0</b>	<b>0.0</b>	<b>240</b>	<b>0.2</b>	<b>45</b>	<b>0.2</b>	<b>41</b>	<b>0.0</b>	<b>3 948</b>	<b>0.2</b>
<b>Total</b>	<b>28 935</b>	<b>100.0</b>	<b>1 412 629</b>	<b>100.0</b>	<b>5 322</b>	<b>100.0</b>	<b>100 308</b>	<b>100.0</b>	<b>28 672</b>	<b>100.0</b>	<b>114 575</b>	<b>100.0</b>	<b>1 690 441</b>	<b>100.0</b>

Fuente: CEPAL, sobre la base de cifras oficiales.

Cuadro 28C  
REPÚBLICA DOMINICANA: COMPOSICIÓN DE LAS IMPORTACIONES DE BIENES SEGÚN ORIGEN Y CATEGORÍAS, 1992

	Región		Estados Unidos		Japón		Unión Europea		Asia		Otros		Mundo	
	Valor	%	Valor	%	Valor	%	Valor	%	Valor	%	Valor	%	Valor	%
<b>Bienes primarios</b>	...	...	...	...	...	...	...	...	...	...	...	...	...	...
Agrícolas	...	...	...	...	...	...	...	...	...	...	...	...	...	...
Mineros	...	...	...	...	...	...	...	...	...	...	...	...	...	...
Energéticos	...	...	...	...	...	...	...	...	...	...	...	...	...	...
<b>Bienes industrializados</b>	...	...	...	...	...	...	...	...	...	...	...	...	...	...
Tradicionales	...	...	...	...	...	...	...	...	...	...	...	...	...	...
Alimentos, bebidas y tabaco	...	...	...	...	...	...	...	...	...	...	...	...	...	...
Otros tradicionales	...	...	...	...	...	...	...	...	...	...	...	...	...	...
Con elevadas economías de escala	...	...	...	...	...	...	...	...	...	...	...	...	...	...
Duraderos	...	...	...	...	...	...	...	...	...	...	...	...	...	...
Difusores de progreso técnico	...	...	...	...	...	...	...	...	...	...	...	...	...	...
<b>Otros bienes</b>	...	...	...	...	...	...	...	...	...	...	...	...	...	...
<b>Total</b>	...	...	...	...	...	...	...	...	...	...	...	...	...	...

Fuente: CEPAL, sobre la base de cifras oficiales.

Cuadro 28B (continuación)  
 REPÚBLICA DOMINICANA: COMPOSICIÓN DE LAS EXPORTACIONES DE BIENES SEGÚN DESTINO Y CATEGORÍAS, 1993

	Región		Estados Unidos		Japón		Unión Europea		Asia		Otros		Mundo	
	Valor	%	Valor	%	Valor	%	Valor	%	Valor	%	Valor	%	Valor	%
<b>Bienes primarios</b>	<b>5 059</b>	<b>14.1</b>	<b>77 474</b>	<b>5.2</b>	<b>1 519</b>	<b>7.8</b>	<b>31 754</b>	<b>22.4</b>	<b>52</b>	<b>0.2</b>	<b>5 859</b>	<b>12.4</b>	<b>121 717</b>	<b>6.9</b>
Agrícolas	4 638	12.9	75 822	5.1	1 519	7.8	31 620	22.3	52	0.2	5 833	12.4	119 484	6.8
Mineros	421	1.2	1 652	0.1	...	...	134	0.1	...	...	26	0.1	2 233	0.1
Energéticos	...	...	...	...	...	...	...	...	...	...	...	...	...	...
<b>Bienes industrializados</b>	<b>30 290</b>	<b>84.5</b>	<b>1 399 778</b>	<b>94.4</b>	<b>17 964</b>	<b>92.2</b>	<b>109 483</b>	<b>77.3</b>	<b>25 688</b>	<b>98.9</b>	<b>41 235</b>	<b>87.3</b>	<b>1 624 438</b>	<b>92.7</b>
Tradicionales	22 686	63.3	1 001 212	67.5	59	0.3	40 719	28.8	2 343	9.0	29 985	63.5	1 097 004	62.6
Alimentos, bebidas y tabaco	12 745	35.6	181 763	12.3	56	0.3	30 532	21.6	1	0.0	21 227	45.0	246 324	14.1
Otros tradicionales	9 941	27.7	819 449	55.3	3	0.0	10 187	7.2	2 342	9.0	8 758	18.5	850 680	48.5
Con elevadas economías de escala	5 269	14.7	50 998	3.4	17 905	91.9	66 535	47.0	23 323	89.8	10 374	22.0	174 404	9.9
Duraderos	...	...	93	0.0	...	...	...	...	...	...	0	0.0	93	0.0
Difusores de progreso técnico	2 335	6.5	347 475	23.4	...	...	2 229	1.6	22	0.1	876	1.9	352 937	20.1
<b>Otros bienes</b>	<b>487</b>	<b>1.4</b>	<b>5 741</b>	<b>0.4</b>	<b>2</b>	<b>0.0</b>	<b>324</b>	<b>0.2</b>	<b>231</b>	<b>0.9</b>	<b>123</b>	<b>0.3</b>	<b>6 908</b>	<b>0.4</b>
<b>Total</b>	<b>35 836</b>	<b>100.0</b>	<b>1 482 993</b>	<b>100.0</b>	<b>19 485</b>	<b>100.0</b>	<b>141 561</b>	<b>100.0</b>	<b>25 971</b>	<b>100.0</b>	<b>47 217</b>	<b>100.0</b>	<b>1 753 063</b>	<b>100.0</b>

Fuente: CEPAL, sobre la base de cifras oficiales.

Cuadro 28C (continuación)  
 REPÚBLICA DOMINICANA: COMPOSICIÓN DE LAS IMPORTACIONES DE BIENES SEGÚN ORIGEN Y CATEGORÍAS, 1993

	Región		Estados Unidos		Japón		Unión Europea		Asia		Otros		Mundo	
	Valor	%	Valor	%	Valor	%	Valor	%	Valor	%	Valor	%	Valor	%
<b>Bienes primarios</b>	...	...	...	...	...	...	...	...	...	...	...	...	...	...
Agrícolas	...	...	...	...	...	...	...	...	...	...	...	...	...	...
Mineros	...	...	...	...	...	...	...	...	...	...	...	...	...	...
Energéticos	...	...	...	...	...	...	...	...	...	...	...	...	...	...
<b>Bienes industrializados</b>	...	...	...	...	...	...	...	...	...	...	...	...	...	...
Tradicionales	...	...	...	...	...	...	...	...	...	...	...	...	...	...
Alimentos, bebidas y tabaco	...	...	...	...	...	...	...	...	...	...	...	...	...	...
Otros tradicionales	...	...	...	...	...	...	...	...	...	...	...	...	...	...
Con elevadas economías de escala	...	...	...	...	...	...	...	...	...	...	...	...	...	...
Duraderos	...	...	...	...	...	...	...	...	...	...	...	...	...	...
Difusores de progreso técnico	...	...	...	...	...	...	...	...	...	...	...	...	...	...
<b>Otros bienes</b>	...	...	...	...	...	...	...	...	...	...	...	...	...	...
<b>Total</b>	...	...	...	...	...	...	...	...	...	...	...	...	...	...

Fuente: CEPAL, sobre la base de cifras oficiales.

Cuadro 28B (continuación)  
 REPÚBLICA DOMINICANA: COMPOSICIÓN DE LAS EXPORTACIONES DE BIENES SEGÚN DESTINO Y CATEGORÍAS, 1994

	Región		Estados Unidos		Japón		Unión Europea		Asia		Otros		Mundo	
	Valor	%	Valor	%	Valor	%	Valor	%	Valor	%	Valor	%	Valor	%
<b>Bienes primarios</b>	<b>6 428</b>	<b>16.1</b>	<b>120 325</b>	<b>7.2</b>	<b>2 264</b>	<b>14.6</b>	<b>27 024</b>	<b>15.5</b>	<b>470</b>	<b>1.0</b>	<b>12 150</b>	<b>36.5</b>	<b>168 661</b>	<b>8.5</b>
Agrícolas	6 366	15.9	118 417	7.1	2 264	14.6	27 001	15.5	470	1.0	12 022	36.1	166 540	8.4
Mineros	61	0.2	1 872	0.1	...	...	23	0.0	...	...	124	0.4	2 080	0.1
Energéticos	1	0.0	36	0.0	...	...	...	...	...	...	4	0.0	41	0.0
<b>Bienes industrializados</b>	<b>31 246</b>	<b>78.1</b>	<b>1 526 365</b>	<b>90.9</b>	<b>13 268</b>	<b>85.4</b>	<b>145 169</b>	<b>83.4</b>	<b>41 137</b>	<b>88.3</b>	<b>20 830</b>	<b>62.6</b>	<b>1 778 015</b>	<b>89.4</b>
Tradicional	21 509	53.8	1 050 994	62.6	20	0.1	41 747	24.0	3 350	7.2	15 779	47.4	1 133 399	57.0
Alimentos, bebidas y tabaco	12 723	31.8	192 782	11.5	15	0.1	31 611	18.1	133	0.3	7 309	22.0	244 573	12.3
Otros tradicionales	8 786	22.0	858 212	51.1	5	0.0	10 136	5.8	3 217	6.9	8 470	25.4	888 826	44.7
Con elevadas economías de escala	7 726	19.3	72 279	4.3	13 240	85.2	99 294	57.0	37 599	80.7	3 576	10.7	233 714	11.8
Duraderos	...	...	1 232	0.1	...	...	470	0.3	...	...	2	0.0	1 704	0.1
Difusores de progreso técnico	2 011	5.0	401 860	23.9	8	0.1	3 658	2.1	188	0.4	1 473	4.4	409 198	20.6
<b>Otros bienes</b>	<b>2 321</b>	<b>5.8</b>	<b>32 122</b>	<b>1.9</b>	<b>0</b>	<b>0.0</b>	<b>1 973</b>	<b>1.1</b>	<b>4 961</b>	<b>10.7</b>	<b>312</b>	<b>0.9</b>	<b>41 689</b>	<b>2.1</b>
<b>Total</b>	<b>39 995</b>	<b>100.0</b>	<b>1 678 812</b>	<b>100.0</b>	<b>15 532</b>	<b>100.0</b>	<b>174 166</b>	<b>100.0</b>	<b>46 568</b>	<b>100.0</b>	<b>33 292</b>	<b>100.0</b>	<b>1 988 365</b>	<b>100.0</b>

Fuente: CEPAL, sobre la base de cifras oficiales.

Cuadro 28C (continuación)  
 REPÚBLICA DOMINICANA: COMPOSICIÓN DE LAS IMPORTACIONES DE BIENES SEGÚN ORIGEN Y CATEGORÍAS, 1994

	Región		Estados Unidos		Japón		Unión Europea		Asia		Otros		Mundo	
	Valor	%	Valor	%	Valor	%	Valor	%	Valor	%	Valor	%	Valor	%
<b>Bienes primarios</b>	...	...	...	...	...	...	...	...	...	...	...	...	...	...
Agrícolas	...	...	...	...	...	...	...	...	...	...	...	...	...	...
Mineros	...	...	...	...	...	...	...	...	...	...	...	...	...	...
Energéticos	...	...	...	...	...	...	...	...	...	...	...	...	...	...
<b>Bienes industrializados</b>	...	...	...	...	...	...	...	...	...	...	...	...	...	...
Tradicional	...	...	...	...	...	...	...	...	...	...	...	...	...	...
Alimentos, bebidas y tabaco	...	...	...	...	...	...	...	...	...	...	...	...	...	...
Otros tradicionales	...	...	...	...	...	...	...	...	...	...	...	...	...	...
Con elevadas economías de escala	...	...	...	...	...	...	...	...	...	...	...	...	...	...
Duraderos	...	...	...	...	...	...	...	...	...	...	...	...	...	...
Difusores de progreso técnico	...	...	...	...	...	...	...	...	...	...	...	...	...	...
<b>Otros bienes</b>	...	...	...	...	...	...	...	...	...	...	...	...	...	...
<b>Total</b>	...	...	...	...	...	...	...	...	...	...	...	...	...	...

Fuente: CEPAL, sobre la base de cifras oficiales.

Cuadro 28B (continuación)  
 REPÚBLICA DOMINICANA: COMPOSICIÓN DE LAS EXPORTACIONES DE BIENES SEGÚN DESTINO Y CATEGORÍAS, 1995

	Región		Estados Unidos		Japón		Unión Europea		Asia		Otros		Mundo	
	Valor	%	Valor	%	Valor	%	Valor	%	Valor	%	Valor	%	Valor	%
<b>Bienes primarios</b>	<b>9 516</b>	<b>13.7</b>	<b>150 698</b>	<b>7.2</b>	<b>5 630</b>	<b>17.6</b>	<b>38 853</b>	<b>16.1</b>	<b>1 014</b>	<b>2.0</b>	<b>21 192</b>	<b>37.5</b>	<b>226 902</b>	<b>8.9</b>
Agrícolas	9 379	13.5	148 375	7.1	5 630	17.6	38 829	16.1	1 014	2.0	20 835	36.9	224 060	8.8
Mineros	137	0.2	2 310	0.1	...	...	24	0.0	...	...	296	0.5	2 767	0.1
Energéticos	1	0.0	13	0.0	...	...	...	...	...	...	61	0.1	76	0.0
<b>Bienes industrializados</b>	<b>53 924</b>	<b>77.7</b>	<b>1 901 544</b>	<b>90.5</b>	<b>26 290</b>	<b>82.3</b>	<b>200 579</b>	<b>83.2</b>	<b>47 267</b>	<b>91.3</b>	<b>32 244</b>	<b>57.1</b>	<b>2 261 849</b>	<b>88.6</b>
Tradicional	33 033	47.6	1 271 712	60.5	198	0.6	50 809	21.1	1 887	3.6	29 805	52.8	1 387 444	54.3
Alimentos, bebidas y tabaco	14 408	20.8	202 851	9.6	2	0.0	28 766	11.9	217	0.4	22 434	39.7	268 677	10.5
Otros tradicionales	18 625	26.9	1 068 861	50.8	195	0.6	22 043	9.1	1 670	3.2	7 371	13.1	1 118 767	43.8
Con elevadas economías de escala	17 620	25.4	91 632	4.4	25 802	80.8	141 894	58.8	45 339	87.5	1 422	2.5	323 708	12.7
Duraderos	3	0.0	678	0.0	...	...	1 222	0.5	...	...	22	0.0	1 924	0.1
Difusores de progreso técnico	3 269	4.7	537 523	25.6	290	0.9	6 655	2.8	41	0.1	995	1.8	548 773	21.5
<b>Otros bienes</b>	<b>5 923</b>	<b>8.5</b>	<b>50 009</b>	<b>2.4</b>	<b>11</b>	<b>0.0</b>	<b>1 748</b>	<b>0.7</b>	<b>3 511</b>	<b>6.8</b>	<b>3 026</b>	<b>5.4</b>	<b>64 228</b>	<b>2.5</b>
<b>Total</b>	<b>69 364</b>	<b>100.0</b>	<b>2 102 251</b>	<b>100.0</b>	<b>31 930</b>	<b>100.0</b>	<b>241 180</b>	<b>100.0</b>	<b>51 792</b>	<b>100.0</b>	<b>56 462</b>	<b>100.0</b>	<b>2 552 979</b>	<b>100.0</b>

Fuente: CEPAL, sobre la base de cifras oficiales.

Cuadro 28C (continuación)  
 REPÚBLICA DOMINICANA: COMPOSICIÓN DE LAS IMPORTACIONES DE BIENES SEGÚN ORIGEN Y CATEGORÍAS, 1995

	Región		Estados Unidos		Japón		Unión Europea		Asia		Otros		Mundo	
	Valor	%	Valor	%	Valor	%	Valor	%	Valor	%	Valor	%	Valor	%
<b>Bienes primarios</b>	...	...	...	...	...	...	...	...	...	...	...	...	...	...
Agrícolas	...	...	...	...	...	...	...	...	...	...	...	...	...	...
Mineros	...	...	...	...	...	...	...	...	...	...	...	...	...	...
Energéticos	...	...	...	...	...	...	...	...	...	...	...	...	...	...
<b>Bienes industrializados</b>	...	...	...	...	...	...	...	...	...	...	...	...	...	...
Tradicional	...	...	...	...	...	...	...	...	...	...	...	...	...	...
Alimentos, bebidas y tabaco	...	...	...	...	...	...	...	...	...	...	...	...	...	...
Otros tradicionales	...	...	...	...	...	...	...	...	...	...	...	...	...	...
Con elevadas economías de escala	...	...	...	...	...	...	...	...	...	...	...	...	...	...
Duraderos	...	...	...	...	...	...	...	...	...	...	...	...	...	...
Difusores de progreso técnico	...	...	...	...	...	...	...	...	...	...	...	...	...	...
<b>Otros bienes</b>	...	...	...	...	...	...	...	...	...	...	...	...	...	...
<b>Total</b>	...	...	...	...	...	...	...	...	...	...	...	...	...	...

Fuente: CEPAL, sobre la base de cifras oficiales.

Cuadro 28B (continuación)  
 REPÚBLICA DOMINICANA: COMPOSICIÓN DE LAS EXPORTACIONES DE BIENES SEGÚN DESTINO Y CATEGORÍAS, 1996

	Región		Estados Unidos		Japón		Unión Europea		Asia		Otros		Mundo	
	Valor	%	Valor	%	Valor	%	Valor	%	Valor	%	Valor	%	Valor	%
<b>Bienes primarios</b>	<b>10 303</b>	<b>14.9</b>	<b>125 972</b>	<b>28.5</b>	<b>3 599</b>	<b>21.8</b>	<b>55 192</b>	<b>31.4</b>	<b>334</b>	<b>0.7</b>	<b>14 471</b>	<b>0.4</b>	<b>209 869</b>	<b>5.2</b>
Agrícolas	9 069	13.1	125 373	28.4	3 599	21.8	55 192	31.4	334	0.7	14 408	0.4	207 974	5.1
Mineros	1 203	1.7	594	0.1	...	...	...	...	...	...	54	0.0	1 851	0.0
Energéticos	32	0.0	5	0.0	...	...	...	...	...	...	8	0.0	45	0.0
<b>Bienes industrializados</b>	<b>52 297</b>	<b>75.6</b>	<b>304 688</b>	<b>69.0</b>	<b>12 891</b>	<b>78.2</b>	<b>120 383</b>	<b>68.5</b>	<b>47 611</b>	<b>99.1</b>	<b>17 258</b>	<b>0.5</b>	<b>555 128</b>	<b>13.7</b>
Tradicionales	30 417	43.9	241 725	54.7	27	0.2	8 490	4.8	653	1.4	6 428	0.2	287 739	7.1
Alimentos, bebidas y tabaco	19 498	28.2	201 671	45.7	...	...	6 635	3.8	3	0.0	4 043	0.1	231 850	5.7
Otros tradicionales	10 918	15.8	40 054	9.1	27	0.2	1 856	1.1	650	1.4	2 384	0.1	55 889	1.4
Con elevadas economías de escala	19 108	27.6	58 028	13.1	12 864	78.0	111 869	63.6	46 957	97.7	10 465	0.3	259 291	6.4
Duraderos	57	0.1	87	0.0	...	...	2	0.0	...	...	29	0.0	174	0.0
Difusores de progreso técnico	2 716	3.9	4 848	1.1	...	...	22	0.0	...	...	337	0.0	7 924	0.2
<b>Otros bienes</b>	<b>6 617</b>	<b>9.6</b>	<b>10 942</b>	<b>2.5</b>	<b>0</b>	<b>0.0</b>	<b>205</b>	<b>0.1</b>	<b>107</b>	<b>0.2</b>	<b>3 262 293</b>	<b>99.0</b>	<b>3 280 164</b>	<b>81.1</b>
<b>Total</b>	<b>69 217</b>	<b>100.0</b>	<b>441 601</b>	<b>100.0</b>	<b>16 489</b>	<b>100.0</b>	<b>175 780</b>	<b>100.0</b>	<b>48 051</b>	<b>100.0</b>	<b>3 294 022</b>	<b>100.0</b>	<b>4 045 160</b>	<b>100.0</b>

Fuente: CEPAL, sobre la base de cifras oficiales.

Cuadro 28C (continuación)  
 REPÚBLICA DOMINICANA: COMPOSICIÓN DE LAS IMPORTACIONES DE BIENES SEGÚN ORIGEN Y CATEGORÍAS, 1996

	Región		Estados Unidos		Japón		Unión Europea		Asia		Otros		Mundo	
	Valor	%	Valor	%	Valor	%	Valor	%	Valor	%	Valor	%	Valor	%
<b>Bienes primarios</b>	...	...	...	...	...	...	...	...	...	...	...	...	...	...
Agrícolas	...	...	...	...	...	...	...	...	...	...	...	...	...	...
Mineros	...	...	...	...	...	...	...	...	...	...	...	...	...	...
Energéticos	...	...	...	...	...	...	...	...	...	...	...	...	...	...
<b>Bienes industrializados</b>	...	...	...	...	...	...	...	...	...	...	...	...	...	...
Tradicionales	...	...	...	...	...	...	...	...	...	...	...	...	...	...
Alimentos, bebidas y tabaco	...	...	...	...	...	...	...	...	...	...	...	...	...	...
Otros tradicionales	...	...	...	...	...	...	...	...	...	...	...	...	...	...
Con elevadas economías de escala	...	...	...	...	...	...	...	...	...	...	...	...	...	...
Duraderos	...	...	...	...	...	...	...	...	...	...	...	...	...	...
Difusores de progreso técnico	...	...	...	...	...	...	...	...	...	...	...	...	...	...
<b>Otros bienes</b>	...	...	...	...	...	...	...	...	...	...	...	...	...	...
<b>Total</b>	...	...	...	...	...	...	...	...	...	...	...	...	...	...

Fuente: CEPAL, sobre la base de cifras oficiales.

Cuadro 28B (conclusión)  
**REPÚBLICA DOMINICANA: COMPOSICIÓN DE LAS EXPORTACIONES DE BIENES SEGÚN DESTINO Y CATEGORÍAS, 1997**

	Región		Estados Unidos		Japón		Unión Europea		Asia		Otros		Mundo	
	Valor	%	Valor	%	Valor	%	Valor	%	Valor	%	Valor	%	Valor	%
<b>Bienes primarios</b>	<b>24 916</b>	<b>33.0</b>	<b>143 647</b>	<b>24.7</b>	<b>4 322</b>	<b>17.5</b>	<b>43 149</b>	<b>25.8</b>	<b>237</b>	<b>0.5</b>	<b>16 680</b>	<b>0.4</b>	<b>232 950</b>	<b>4.9</b>
Agrícolas	23 882	31.6	142 719	24.5	4 322	17.5	43 149	25.8	237	0.5	16 595	0.4	230 904	4.9
Mineros	993	1.3	923	0.2	...	...	...	...	...	...	76	0.0	1 993	0.0
Energéticos	41	0.1	5	0.0	...	...	...	...	...	...	9	0.0	54	0.0
<b>Bienes industrializados</b>	<b>45 236</b>	<b>59.8</b>	<b>425 172</b>	<b>73.1</b>	<b>20 371</b>	<b>82.5</b>	<b>123 031</b>	<b>73.5</b>	<b>44 765</b>	<b>99.4</b>	<b>19 111</b>	<b>0.5</b>	<b>677 686</b>	<b>14.3</b>
Tradicionales	27 073	35.8	333 805	57.4	5	0.0	14 046	8.4	1 149	2.6	7 179	0.2	383 257	8.1
Alimentos, bebidas y tabaco	17 963	23.8	260 295	44.7	4	0.0	10 409	6.2	207	0.5	4 447	0.1	293 326	6.2
Otros tradicionales	9 110	12.0	73 510	12.6	1	0.0	3 637	2.2	943	2.1	2 731	0.1	89 931	1.9
Con elevadas economías de escala	14 807	19.6	56 306	9.7	20 366	82.5	108 500	64.8	43 615	96.9	11 490	0.3	255 084	5.4
Duraderos	270	0.4	575	0.1	...	...	217	0.1	...	...	44	0.0	1 106	0.0
Difusores de progreso técnico	3 086	4.1	34 486	5.9	...	...	268	0.2	...	...	398	0.0	38 239	0.8
<b>Otros bienes</b>	<b>5 462</b>	<b>7.2</b>	<b>13 125</b>	<b>2.3</b>	<b>1</b>	<b>0.0</b>	<b>1 301</b>	<b>0.8</b>	<b>20</b>	<b>0.0</b>	<b>3 805 322</b>	<b>99.1</b>	<b>3 825 231</b>	<b>80.8</b>
<b>Total</b>	<b>75 614</b>	<b>100.0</b>	<b>581 945</b>	<b>100.0</b>	<b>24 694</b>	<b>100.0</b>	<b>167 481</b>	<b>100.0</b>	<b>45 021</b>	<b>100.0</b>	<b>3 841 113</b>	<b>100.0</b>	<b>4 735 867</b>	<b>100.0</b>

Fuente: CEPAL, sobre la base de cifras oficiales.

Cuadro 28C (conclusión)  
**REPÚBLICA DOMINICANA: COMPOSICIÓN DE LAS IMPORTACIONES DE BIENES SEGÚN ORIGEN Y CATEGORÍAS, 1997**

	Región		Estados Unidos		Japón		Unión Europea		Asia		Otros		Mundo	
	Valor	%	Valor	%	Valor	%	Valor	%	Valor	%	Valor	%	Valor	%
<b>Bienes primarios</b>	...	...	...	...	...	...	...	...	...	...	...	...	...	...
Agrícolas	...	...	...	...	...	...	...	...	...	...	...	...	...	...
Mineros	...	...	...	...	...	...	...	...	...	...	...	...	...	...
Energéticos	...	...	...	...	...	...	...	...	...	...	...	...	...	...
<b>Bienes industrializados</b>	...	...	...	...	...	...	...	...	...	...	...	...	...	...
Tradicionales	...	...	...	...	...	...	...	...	...	...	...	...	...	...
Alimentos, bebidas y tabaco	...	...	...	...	...	...	...	...	...	...	...	...	...	...
Otros tradicionales	...	...	...	...	...	...	...	...	...	...	...	...	...	...
Con elevadas economías de escala	...	...	...	...	...	...	...	...	...	...	...	...	...	...
Duraderos	...	...	...	...	...	...	...	...	...	...	...	...	...	...
Difusores de progreso técnico	...	...	...	...	...	...	...	...	...	...	...	...	...	...
<b>Otros bienes</b>	...	...	...	...	...	...	...	...	...	...	...	...	...	...
<b>Total</b>	...	...	...	...	...	...	...	...	...	...	...	...	...	...

Fuente: CEPAL, sobre la base de cifras oficiales.



Cuadro 29A  
**SAINT KITTS Y NEVIS: COMPOSICION DEL COMERCIO DE BIENES SEGUN CATEGORIAS, 1965-1984**  
 (En miles de dólares y porcentajes)

	1965		1970		1975		1980		1981		1982		1983		1984	
	Valor	%	Valor	%	Valor	%	Valor	%	Valor	%	Valor	%	Valor	%	Valor	%
<b>Exportaciones</b>																
<b>Bienes primarios</b>	...	...	...	...	...	...	...	...	<b>508</b>	<b>2.3</b>	<b>381</b>	<b>2.2</b>	<b>284</b>	<b>1.6</b>	...	...
Agrícolas	...	...	...	...	...	...	...	...	508	2.3	381	2.2	284	1.6	...	...
Mineros	...	...	...	...	...	...	...	...	0	0.0	0	0.0	...	...	...	...
Energéticos	...	...	...	...	...	...	...	...	0	0.0	...	...	...	...	...	...
<b>Bienes industrializados</b>	...	...	...	...	...	...	...	...	<b>21 871</b>	<b>97.6</b>	<b>16 834</b>	<b>97.7</b>	<b>17 120</b>	<b>98.2</b>	...	...
Tradicionales	...	...	...	...	...	...	...	...	20 231	90.3	15 186	88.1	15 548	89.2	...	...
Alimentos, bebidas y tabaco	...	...	...	...	...	...	...	...	15 524	69.3	12 468	72.3	12 128	69.5	...	...
Otros tradicionales	...	...	...	...	...	...	...	...	4 707	21.0	2 718	15.8	3 419	19.6	...	...
Con elevadas economías de escala	...	...	...	...	...	...	...	...	55	0.2	82	0.5	50	0.3	...	...
Duraderos	...	...	...	...	...	...	...	...	486	2.2	725	4.2	17	0.1	...	...
Difusores de progreso técnico	...	...	...	...	...	...	...	...	1 098	4.9	841	4.9	1 506	8.6	...	...
<b>Otros bienes</b>	...	...	...	...	...	...	...	...	<b>22</b>	<b>0.1</b>	<b>24</b>	<b>0.1</b>	<b>35</b>	<b>0.2</b>	...	...
<b>Total</b>	...	...	...	...	...	...	...	...	<b>22 401</b>	<b>100.0</b>	<b>17 239</b>	<b>100.0</b>	<b>17 439</b>	<b>100.0</b>	...	...
<b>Importaciones</b>																
<b>Bienes primarios</b>	...	...	...	...	...	...	...	...	<b>1 613</b>	<b>3.4</b>	<b>1 737</b>	<b>3.9</b>	<b>1 750</b>	<b>3.4</b>	...	...
Agrícolas	...	...	...	...	...	...	...	...	1 173	2.5	1 245	2.8	1 278	2.5	...	...
Mineros	...	...	...	...	...	...	...	...	87	0.2	58	0.1	56	0.1	...	...
Energéticos	...	...	...	...	...	...	...	...	353	0.7	435	1.0	416	0.8	...	...
<b>Bienes industrializados</b>	...	...	...	...	...	...	...	...	<b>45 788</b>	<b>96.0</b>	<b>42 136</b>	<b>95.0</b>	<b>50 093</b>	<b>96.4</b>	...	...
Tradicionales	...	...	...	...	...	...	...	...	23 646	49.6	22 225	50.1	27 351	52.7	...	...
Alimentos, bebidas y tabaco	...	...	...	...	...	...	...	...	9 574	20.1	9 603	21.7	10 774	20.7	...	...
Otros tradicionales	...	...	...	...	...	...	...	...	14 072	29.5	12 622	28.5	16 577	31.9	...	...
Con elevadas economías de escala	...	...	...	...	...	...	...	...	10 885	22.8	10 003	22.6	11 241	21.6	...	...
Duraderos	...	...	...	...	...	...	...	...	4 456	9.3	3 792	8.6	3 815	7.3	...	...
Difusores de progreso técnico	...	...	...	...	...	...	...	...	6 801	14.3	6 117	13.8	7 687	14.8	...	...
<b>Otros bienes</b>	...	...	...	...	...	...	...	...	<b>292</b>	<b>0.6</b>	<b>473</b>	<b>1.1</b>	<b>97</b>	<b>0.2</b>	...	...
<b>Total</b>	...	...	...	...	...	...	...	...	<b>47 693</b>	<b>100.0</b>	<b>44 346</b>	<b>100.0</b>	<b>51 940</b>	<b>100.0</b>	...	...

Fuente: CEPAL, sobre la base de cifras oficiales.

Cuadro 29A (continuación)  
**SAINT KITTS Y NEVIS: COMPOSICION DEL COMERCIO DE BIENES SEGUN CATEGORIAS, 1985-1992**  
*(En miles de dólares y porcentajes)*

	1985		1986		1987		1988		1989		1990		1991		1992	
	Valor	%	Valor	%	Valor	%	Valor	%	Valor	%	Valor	%	Valor	%	Valor	%
<b>Exportaciones</b>																
<b>Bienes primarios</b>	...	...	<b>572</b>	<b>2.4</b>	<b>333</b>	<b>1.3</b>	<b>424</b>	<b>1.6</b>	...	...	...	...	...	...	...	...
Agrícolas	...	...	572	2.4	333	1.3	424	1.6	...	...	...	...	...	...	...	...
Mineros	...	...	...	...	0	0.0	...	...	...	...	...	...	...	...	...	...
Energéticos	...	...	0	0.0	...	...	0	0.0	...	...	...	...	...	...	...	...
<b>Bienes industrializados</b>	...	...	<b>22 938</b>	<b>97.4</b>	<b>26 047</b>	<b>98.1</b>	<b>25 285</b>	<b>98.1</b>	...	...	...	...	...	...	...	...
Tradicionales	...	...	16 988	72.2	18 097	68.2	16 672	64.7	...	...	...	...	...	...	...	...
Alimentos, bebidas y tabaco	...	...	12 135	51.5	10 925	41.1	11 065	42.9	...	...	...	...	...	...	...	...
Otros tradicionales	...	...	4 853	20.6	7 172	27.0	5 608	21.7	...	...	...	...	...	...	...	...
Con elevadas economías de escala	...	...	87	0.4	15	0.1	49	0.2	...	...	...	...	...	...	...	...
Duraderos	...	...	62	0.3	17	0.1	4	0.0	...	...	...	...	...	...	...	...
Difusores de progreso técnico	...	...	5 801	24.6	7 918	29.8	8 559	33.2	...	...	...	...	...	...	...	...
<b>Otros bienes</b>	...	...	<b>34</b>	<b>0.1</b>	<b>171</b>	<b>0.6</b>	<b>76</b>	<b>0.3</b>	...	...	...	...	...	...	...	...
<b>Total</b>	...	...	<b>23 544</b>	<b>100.0</b>	<b>26 550</b>	<b>100.0</b>	<b>25 785</b>	<b>100.0</b>	...	...	...	...	...	...	...	...
<b>Importaciones</b>																
<b>Bienes primarios</b>	...	...	<b>2 558</b>	<b>4.1</b>	<b>2 372</b>	<b>3.0</b>	<b>3 288</b>	<b>3.5</b>	...	...	...	...	...	...	...	...
Agrícolas	...	...	1 955	3.1	1 927	2.4	2 481	2.7	...	...	...	...	...	...	...	...
Mineros	...	...	73	0.1	77	0.1	232	0.2	...	...	...	...	...	...	...	...
Energéticos	...	...	531	0.8	368	0.5	575	0.6	...	...	...	...	...	...	...	...
<b>Bienes industrializados</b>	...	...	<b>60 018</b>	<b>95.4</b>	<b>76 250</b>	<b>96.7</b>	<b>89 444</b>	<b>95.9</b>	...	...	...	...	...	...	...	...
Tradicionales	...	...	33 001	52.5	37 779	47.9	41 895	44.9	...	...	...	...	...	...	...	...
Alimentos, bebidas y tabaco	...	...	12 449	19.8	13 185	16.7	15 425	16.5	...	...	...	...	...	...	...	...
Otros tradicionales	...	...	20 552	32.7	24 594	31.2	26 470	28.4	...	...	...	...	...	...	...	...
Con elevadas economías de escala	...	...	10 107	16.1	12 342	15.7	14 982	16.1	...	...	...	...	...	...	...	...
Duraderos	...	...	4 170	6.6	6 279	8.0	7 708	8.3	...	...	...	...	...	...	...	...
Difusores de progreso técnico	...	...	12 740	20.3	19 850	25.2	24 859	26.7	...	...	...	...	...	...	...	...
<b>Otros bienes</b>	...	...	<b>315</b>	<b>0.5</b>	<b>233</b>	<b>0.3</b>	<b>540</b>	<b>0.6</b>	...	...	...	...	...	...	...	...
<b>Total</b>	...	...	<b>62 891</b>	<b>100.0</b>	<b>78 854</b>	<b>100.0</b>	<b>93 272</b>	<b>100.0</b>	...	...	...	...	...	...	...	...

Fuente: CEPAL, sobre la base de cifras oficiales.

Cuadro 29A (conclusión)  
**SAINT KITTS Y NEVIS: COMPOSICION DEL COMERCIO DE BIENES SEGUN CATEGORIAS, 1993-2000**  
 (En miles de dólares y porcentajes)

	1993		1994		1995		1996		1997		1998		1999		2000	
	Valor	%	Valor	%	Valor	%	Valor	%	Valor	%	Valor	%	Valor	%	Valor	%
<b>Exportaciones</b>																
<b>Bienes primarios</b>	<b>262</b>	<b>1.1</b>	<b>206</b>	<b>1.1</b>	<b>266</b>	<b>1.5</b>	<b>138</b>	<b>0.7</b>	<b>96</b>	<b>0.3</b>	...	...	<b>239</b>	<b>0.9</b>	<b>266</b>	<b>0.9</b>
Agrícolas	255	1.0	205	1.1	258	1.5	138	0.7	96	0.3	...	...	239	0.9	260	0.9
Mineros	7	0.0	1	0.0	8	0.0	0	0.0	0	0.0	...	...	...	...	6	0.0
Energéticos	0	0.0	0	0.0	0	0.0	0	0.0	...	...	...	...	...	...	0	0.0
<b>Bienes industrializados</b>	<b>24 165</b>	<b>97.6</b>	<b>19 224</b>	<b>98.8</b>	<b>17 041</b>	<b>98.4</b>	<b>18 249</b>	<b>99.1</b>	<b>35 472</b>	<b>99.7</b>	...	...	<b>25 120</b>	<b>98.9</b>	<b>28 861</b>	<b>98.9</b>
Tradicional	17 371	70.1	13 822	71.1	10 680	61.6	13 506	73.4	24 577	69.1	...	...	7 999	31.5	8 531	29.2
Alimentos, bebidas y tabaco	14 553	58.8	13 070	67.2	9 850	56.9	13 008	70.7	23 370	65.7	...	...	7 225	28.4	7 516	25.7
Otros tradicionales	2 818	11.4	753	3.9	829	4.8	498	2.7	1 207	3.4	...	...	774	3.0	1 014	3.5
Con elevadas economías de escala	31	0.1	82	0.4	120	0.7	77	0.4	41	0.1	...	...	26	0.1	12	0.0
Duraderos	46	0.2	4	0.0	101	0.6	32	0.2	44	0.1	...	...	39	0.2	932	3.2
Difusores de progreso técnico	6 718	27.1	5 315	27.3	6 140	35.4	4 635	25.2	10 810	30.4	...	...	17 057	67.2	19 387	66.4
<b>Otros bienes</b>	<b>335</b>	<b>1.4</b>	<b>22</b>	<b>0.1</b>	<b>17</b>	<b>0.1</b>	<b>19</b>	<b>0.1</b>	<b>12</b>	<b>0.0</b>	...	...	<b>40</b>	<b>0.2</b>	<b>63</b>	<b>0.2</b>
<b>Total</b>	<b>24 763</b>	<b>100.0</b>	<b>19 452</b>	<b>100.0</b>	<b>17 323</b>	<b>100.0</b>	<b>18 406</b>	<b>100.0</b>	<b>35 580</b>	<b>100.0</b>	...	...	<b>25 399</b>	<b>100.0</b>	<b>29 190</b>	<b>100.0</b>
<b>Importaciones</b>																
<b>Bienes primarios</b>	<b>6 040</b>	<b>5.1</b>	<b>5 744</b>	<b>4.5</b>	<b>6 263</b>	<b>4.7</b>	<b>7 377</b>	<b>5.1</b>	<b>7 783</b>	<b>5.3</b>	...	...	<b>6 694</b>	<b>4.4</b>	<b>9 497</b>	<b>4.9</b>
Agrícolas	4 838	4.1	4 912	3.9	5 142	3.9	5 472	3.8	5 777	3.9	...	...	5 549	3.6	8 111	4.1
Mineros	234	0.2	164	0.1	492	0.4	506	0.3	606	0.4	...	...	409	0.3	315	0.2
Energéticos	968	0.8	667	0.5	629	0.5	1 398	1.0	1 400	1.0	...	...	737	0.5	1 071	0.5
<b>Bienes industrializados</b>	<b>111 864</b>	<b>94.9</b>	<b>121 363</b>	<b>95.5</b>	<b>125 968</b>	<b>95.2</b>	<b>138 465</b>	<b>94.9</b>	<b>139 123</b>	<b>94.5</b>	...	...	<b>145 944</b>	<b>95.5</b>	<b>186 201</b>	<b>95.1</b>
Tradicional	59 736	50.7	58 461	46.0	60 709	45.9	66 626	45.7	64 500	43.8	...	...	71 345	46.7	89 270	45.6
Alimentos, bebidas y tabaco	21 194	18.0	22 137	17.4	22 915	17.3	24 407	16.7	22 937	15.6	...	...	23 340	15.3	29 709	15.2
Otros tradicionales	38 542	32.7	36 325	28.6	37 794	28.6	42 219	28.9	41 562	28.2	...	...	48 005	31.4	59 561	30.4
Con elevadas economías de escala	16 601	14.1	17 768	14.0	23 778	18.0	26 551	18.2	26 945	18.3	...	...	26 418	17.3	36 286	18.5
Duraderos	9 304	7.9	10 939	8.6	12 420	9.4	14 487	9.9	13 849	9.4	...	...	12 547	8.2	14 568	7.4
Difusores de progreso técnico	26 223	22.2	34 195	26.9	29 062	22.0	30 802	21.1	33 830	23.0	...	...	35 635	23.3	46 078	23.5
<b>Otros bienes</b>	<b>20</b>	<b>0.0</b>	<b>32</b>	<b>0.0</b>	<b>30</b>	<b>0.0</b>	<b>13</b>	<b>0.0</b>	<b>266</b>	<b>0.2</b>	...	...	<b>138</b>	<b>0.1</b>	<b>34</b>	<b>0.0</b>
<b>Total</b>	<b>117 923</b>	<b>100.0</b>	<b>127 139</b>	<b>100.0</b>	<b>132 261</b>	<b>100.0</b>	<b>145 854</b>	<b>100.0</b>	<b>147 172</b>	<b>100.0</b>	...	...	<b>152 776</b>	<b>100.0</b>	<b>195 732</b>	<b>100.0</b>

Fuente: CEPAL, sobre la base de cifras oficiales.

Cuadro 29B  
SAINT KITTS Y NEVIS: COMPOSICIÓN DE LAS EXPORTACIONES DE BIENES SEGÚN DESTINO Y CATEGORÍAS, 1993

	Región		Estados Unidos		Japón		Unión Europea		Asia		Otros		Mundo	
	Valor	%	Valor	%	Valor	%	Valor	%	Valor	%	Valor	%	Valor	%
<b>Bienes primarios</b>	<b>17</b>	<b>0.9</b>	<b>44</b>	<b>0.5</b>	<b>34</b>	<b>100.0</b>	<b>13</b>	<b>0.1</b>	...	...	<b>155</b>	<b>17.2</b>	<b>262</b>	<b>1.1</b>
Agrícolas	11	0.6	42	0.4	34	100.0	13	0.1	...	...	155	17.1	255	1.0
Mineros	6	0.3	1	0.0	...	...	...	...	...	...	0	0.0	7	0.0
Energéticos	...	...	0	0.0	...	...	...	...	...	...	0	0.0	0	0.0
<b>Bienes industrializados</b>	<b>1 800</b>	<b>98.3</b>	<b>9 099</b>	<b>96.2</b>	...	...	<b>12 522</b>	<b>99.9</b>	<b>3</b>	<b>100.0</b>	<b>742</b>	<b>82.2</b>	<b>24 165</b>	<b>97.6</b>
Tradicional	1 793	97.9	2 330	24.6	...	...	12 516	99.8	3	100.0	730	80.8	17 371	70.1
Alimentos, bebidas y tabaco	1 471	80.4	68	0.7	...	...	12 464	99.4	2	82.1	548	60.6	14 553	58.8
Otros tradicionales	321	17.5	2 262	23.9	...	...	52	0.4	1	17.9	182	20.2	2 818	11.4
Con elevadas economías de escala	7	0.4	12	0.1	...	...	4	0.0	...	...	8	0.8	31	0.1
Duraderos	1	0.0	42	0.4	...	...	2	0.0	...	...	2	0.2	46	0.2
Difusores de progreso técnico	0	0.0	6 715	71.0	...	...	...	...	...	...	3	0.4	6 718	27.1
<b>Otros bienes</b>	<b>14</b>	<b>0.7</b>	<b>316</b>	<b>3.3</b>	<b>0</b>	<b>0.0</b>	<b>0</b>	<b>0.0</b>	<b>0</b>	<b>0.0</b>	<b>6</b>	<b>0.6</b>	<b>335</b>	<b>1.4</b>
<b>Total</b>	<b>1 830</b>	<b>100.0</b>	<b>9 458</b>	<b>100.0</b>	<b>34</b>	<b>100.0</b>	<b>12 535</b>	<b>100.0</b>	<b>3</b>	<b>100.0</b>	<b>903</b>	<b>100.0</b>	<b>24 763</b>	<b>100.0</b>

Fuente: CEPAL, sobre la base de cifras oficiales.

Cuadro 29C  
SAINT KITTS Y NEVIS: COMPOSICIÓN DE LAS IMPORTACIONES DE BIENES SEGÚN ORIGEN Y CATEGORÍAS, 1993  
(En miles de dólares y porcentajes)

	Región		Estados Unidos		Japón		Unión Europea		Asia		Otros		Mundo	
	Valor	%	Valor	%	Valor	%	Valor	%	Valor	%	Valor	%	Valor	%
<b>Bienes primarios</b>	<b>552</b>	<b>2.4</b>	<b>3 670</b>	<b>5.8</b>	<b>0</b>	<b>0.0</b>	<b>388</b>	<b>2.2</b>	<b>14</b>	<b>1.1</b>	<b>1 415</b>	<b>19.6</b>	<b>6 040</b>	<b>5.1</b>
Agrícolas	313	1.4	3 543	5.6	...	...	378	2.2	12	0.9	592	8.2	4 838	4.1
Mineros	81	0.3	107	0.2	0	0.0	9	0.1	2	0.2	35	0.5	234	0.2
Energéticos	159	0.7	20	0.0	...	...	1	0.0	...	...	788	10.9	968	0.8
<b>Bienes industrializados</b>	<b>22 538</b>	<b>97.6</b>	<b>59 714</b>	<b>94.2</b>	<b>5 673</b>	<b>100.0</b>	<b>16 895</b>	<b>97.7</b>	<b>1 236</b>	<b>98.9</b>	<b>5 808</b>	<b>80.4</b>	<b>111 864</b>	<b>94.9</b>
Tradicional	11 313	49.0	33 762	53.3	293	5.2	10 348	59.9	1 079	86.3	2 942	40.7	59 736	50.7
Alimentos, bebidas y tabaco	6 378	27.6	8 479	13.4	9	0.2	4 713	27.3	165	13.2	1 450	20.1	21 194	18.0
Otros tradicionales	4 935	21.4	25 283	39.9	284	5.0	5 635	32.6	914	73.1	1 492	20.6	38 542	32.7
Con elevadas economías de escala	8 345	36.1	5 931	9.4	33	0.6	1 769	10.2	30	2.4	493	6.8	16 601	14.1
Duraderos	495	2.1	2 620	4.1	4 933	87.0	440	2.5	17	1.4	798	11.0	9 304	7.9
Difusores de progreso técnico	2 385	10.3	17 401	27.4	413	7.3	4 338	25.1	110	8.8	1 576	21.8	26 223	22.2
<b>Otros bienes</b>	<b>1</b>	<b>0.0</b>	<b>13</b>	<b>0.0</b>	<b>0</b>	<b>0.0</b>	<b>4</b>	<b>0.0</b>	<b>0</b>	<b>0.0</b>	<b>2</b>	<b>0.0</b>	<b>20</b>	<b>0.0</b>
<b>Total</b>	<b>23 091</b>	<b>100.0</b>	<b>63 397</b>	<b>100.0</b>	<b>5 673</b>	<b>100.0</b>	<b>17 288</b>	<b>100.0</b>	<b>1 250</b>	<b>100.0</b>	<b>7 226</b>	<b>100.0</b>	<b>117 923</b>	<b>100.0</b>

Fuente: CEPAL, sobre la base de cifras oficiales.

Cuadro 29B (continuación)  
**SAINT KITTS Y NEVIS: COMPOSICIÓN DE LAS EXPORTACIONES DE BIENES SEGÚN DESTINO Y CATEGORÍAS, 1994**

	Región		Estados Unidos		Japón		Unión Europea		Asia		Otros		Mundo	
	Valor	%	Valor	%	Valor	%	Valor	%	Valor	%	Valor	%	Valor	%
<b>Bienes primarios</b>	<b>25</b>	<b>1.6</b>	<b>62</b>	<b>1.1</b>	...	...	<b>22</b>	<b>0.2</b>	...	...	<b>98</b>	<b>12.5</b>	<b>206</b>	<b>1.1</b>
Agrícolas	24	1.6	62	1.1	...	...	22	0.2	...	...	97	12.4	205	1.1
Mineros	0	0.0	...	...	...	...	...	...	...	...	1	0.1	1	0.0
Energéticos	...	...	0	0.0	...	...	...	...	...	...	0	0.0	0	0.0
<b>Bienes industrializados</b>	<b>1 530</b>	<b>98.4</b>	<b>5 748</b>	<b>98.6</b>	...	...	<b>11 264</b>	<b>99.8</b>	<b>0</b>	<b>100.0</b>	<b>683</b>	<b>87.5</b>	<b>19 224</b>	<b>98.8</b>
Tradicionales	1 522	97.9	441	7.6	...	...	11 219	99.4	0	100.0	641	82.1	13 822	71.1
Alimentos, bebidas y tabaco	1 373	88.3	69	1.2	...	...	11 140	98.7	0	100.0	487	62.4	13 070	67.2
Otros tradicionales	149	9.6	372	6.4	...	...	78	0.7	...	...	154	19.7	753	3.9
Con elevadas economías de escala	5	0.3	12	0.2	...	...	45	0.4	...	...	21	2.6	82	0.4
Duraderos	2	0.1	2	0.0	...	...	...	...	...	...	1	0.1	4	0.0
Difusores de progreso técnico	1	0.1	5 294	90.8	...	...	...	...	...	...	21	2.6	5 315	27.3
<b>Otros bienes</b>	<b>0</b>	<b>0.0</b>	<b>22</b>	<b>0.4</b>	...	...	<b>0</b>	<b>0.0</b>	<b>0</b>	<b>0.0</b>	<b>0</b>	<b>0.0</b>	<b>22</b>	<b>0.1</b>
<b>Total</b>	<b>1 554</b>	<b>100.0</b>	<b>5 832</b>	<b>100.0</b>	...	...	<b>11 285</b>	<b>100.0</b>	<b>0</b>	<b>100.0</b>	<b>781</b>	<b>100.0</b>	<b>19 452</b>	<b>100.0</b>

Fuente: CEPAL, sobre la base de cifras oficiales.

Cuadro 29C (continuación)  
**SAINT KITTS Y NEVIS: COMPOSICIÓN DE LAS IMPORTACIONES DE BIENES SEGÚN ORIGEN Y CATEGORÍAS, 1994**  
*(En miles de dólares y porcentajes)*

	Región		Estados Unidos		Japón		Unión Europea		Asia		Otros		Mundo	
	Valor	%	Valor	%	Valor	%	Valor	%	Valor	%	Valor	%	Valor	%
<b>Bienes primarios</b>	<b>607</b>	<b>2.6</b>	<b>3 507</b>	<b>4.8</b>	...	...	<b>406</b>	<b>2.8</b>	<b>3</b>	<b>0.1</b>	<b>1 222</b>	<b>16.4</b>	<b>5 744</b>	<b>4.5</b>
Agrícolas	348	1.5	3 464	4.7	...	...	402	2.8	3	0.1	694	9.3	4 912	3.9
Mineros	91	0.4	38	0.1	...	...	3	0.0	...	...	33	0.4	164	0.1
Energéticos	167	0.7	4	0.0	...	...	1	0.0	...	...	495	6.6	667	0.5
<b>Bienes industrializados</b>	<b>22 531</b>	<b>97.3</b>	<b>70 019</b>	<b>95.2</b>	<b>6 259</b>	<b>100.0</b>	<b>13 986</b>	<b>97.2</b>	<b>2 349</b>	<b>99.9</b>	<b>6 220</b>	<b>83.5</b>	<b>121 363</b>	<b>95.5</b>
Tradicionales	11 563	49.9	33 885	46.1	178	2.9	7 945	55.2	1 337	56.9	3 553	47.7	58 461	46.0
Alimentos, bebidas y tabaco	6 163	26.6	9 671	13.2	...	...	4 582	31.8	241	10.3	1 479	19.9	22 137	17.4
Otros tradicionales	5 400	23.3	24 214	32.9	178	2.9	3 363	23.4	1 096	46.6	2 074	27.9	36 325	28.6
Con elevadas economías de escala	9 130	39.4	6 288	8.6	58	0.9	1 513	10.5	91	3.9	688	9.2	17 768	14.0
Duraderos	429	1.9	2 996	4.1	5 616	89.7	483	3.4	273	11.6	1 144	15.4	10 939	8.6
Difusores de progreso técnico	1 410	6.1	26 851	36.5	407	6.5	4 045	28.1	648	27.5	835	11.2	34 195	26.9
<b>Otros bienes</b>	<b>16</b>	<b>0.1</b>	<b>8</b>	<b>0.0</b>	<b>0</b>	<b>0.0</b>	<b>3</b>	<b>0.0</b>	<b>0</b>	<b>0.0</b>	<b>4</b>	<b>0.0</b>	<b>32</b>	<b>0.0</b>
<b>Total</b>	<b>23 154</b>	<b>100.0</b>	<b>73 534</b>	<b>100.0</b>	<b>6 259</b>	<b>100.0</b>	<b>14 395</b>	<b>100.0</b>	<b>2 351</b>	<b>100.0</b>	<b>7 445</b>	<b>100.0</b>	<b>127 139</b>	<b>100.0</b>

Fuente: CEPAL, sobre la base de cifras oficiales.

Cuadro 29B (continuación)  
**SAINT KITTS Y NEVIS: COMPOSICIÓN DE LAS EXPORTACIONES DE BIENES SEGÚN DESTINO Y CATEGORÍAS, 1995**

	Región		Estados Unidos		Japón		Unión Europea		Asia		Otros		Mundo	
	Valor	%	Valor	%	Valor	%	Valor	%	Valor	%	Valor	%	Valor	%
<b>Bienes primarios</b>	<b>32</b>	<b>1.9</b>	<b>81</b>	<b>1.2</b>	<b>26</b>	<b>100.0</b>	<b>28</b>	<b>0.3</b>	...	...	<b>99</b>	<b>11.8</b>	<b>266</b>	<b>1.5</b>
Agrícolas	32	1.9	74	1.1	26	100.0	28	0.3	...	...	99	11.7	258	1.5
Mineros	0	0.0	7	0.1	...	...	0	0.0	...	...	0	0.0	8	0.0
Energéticos	...	...	0	0.0	...	...	...	...	...	...	0	0.0	0	0.0
<b>Bienes industrializados</b>	<b>1 636</b>	<b>98.1</b>	<b>6 711</b>	<b>98.6</b>	...	...	<b>7 953</b>	<b>99.6</b>	...	...	<b>742</b>	<b>88.2</b>	<b>17 041</b>	<b>98.4</b>
Tradicionales	1 503	90.1	581	8.5	...	...	7 880	98.7	...	...	716	85.2	10 680	61.6
Alimentos, bebidas y tabaco	1 378	82.7	58	0.9	...	...	7 827	98.1	...	...	587	69.8	9 850	56.9
Otros tradicionales	124	7.4	522	7.7	...	...	53	0.7	...	...	130	15.4	829	4.8
Con elevadas economías de escala	25	1.5	3	0.0	...	...	73	0.9	...	...	20	2.3	120	0.7
Duraderos	89	5.3	11	0.2	...	...	0	0.0	...	...	1	0.1	101	0.6
Difusores de progreso técnico	20	1.2	6 116	89.8	...	...	...	...	...	...	5	0.6	6 140	35.4
<b>Otros bienes</b>	<b>0</b>	<b>0.0</b>	<b>16</b>	<b>0.2</b>	<b>0</b>	<b>0.0</b>	<b>0</b>	<b>0.0</b>	...	...	<b>0</b>	<b>0.0</b>	<b>17</b>	<b>0.1</b>
<b>Total</b>	<b>1 668</b>	<b>100.0</b>	<b>6 808</b>	<b>100.0</b>	<b>26</b>	<b>100.0</b>	<b>7 981</b>	<b>100.0</b>	...	...	<b>841</b>	<b>100.0</b>	<b>17 323</b>	<b>100.0</b>

Fuente: CEPAL, sobre la base de cifras oficiales.

Cuadro 29C (continuación)  
**SAINT KITTS Y NEVIS: COMPOSICIÓN DE LAS IMPORTACIONES DE BIENES SEGÚN ORIGEN Y CATEGORÍAS, 1995**  
*(En miles de dólares y porcentajes)*

	Región		Estados Unidos		Japón		Unión Europea		Asia		Otros		Mundo	
	Valor	%	Valor	%	Valor	%	Valor	%	Valor	%	Valor	%	Valor	%
<b>Bienes primarios</b>	<b>777</b>	<b>3.2</b>	<b>3 817</b>	<b>5.2</b>	<b>1</b>	<b>0.0</b>	<b>400</b>	<b>2.3</b>	<b>16</b>	<b>0.7</b>	<b>1 251</b>	<b>15.7</b>	<b>6 263</b>	<b>4.7</b>
Agrícolas	320	1.3	3 657	5.0	1	0.0	345	2.0	16	0.7	803	10.1	5 142	3.9
Mineros	321	1.3	151	0.2	...	...	0	0.0	...	...	20	0.3	492	0.4
Energéticos	136	0.6	10	0.0	...	...	55	0.3	...	...	428	5.4	629	0.5
<b>Bienes industrializados</b>	<b>23 827</b>	<b>96.8</b>	<b>69 123</b>	<b>94.8</b>	<b>6 960</b>	<b>100.0</b>	<b>17 081</b>	<b>97.6</b>	<b>2 247</b>	<b>99.3</b>	<b>6 730</b>	<b>84.3</b>	<b>125 968</b>	<b>95.2</b>
Tradicionales	11 320	46.0	34 279	47.0	262	3.8	9 772	55.9	1 724	76.2	3 353	42.0	60 709	45.9
Alimentos, bebidas y tabaco	6 192	25.2	9 950	13.6	...	...	4 742	27.1	307	13.6	1 724	21.6	22 915	17.3
Otros tradicionales	5 128	20.8	24 329	33.3	262	3.8	5 029	28.7	1 417	62.6	1 629	20.4	37 794	28.6
Con elevadas economías de escala	10 897	44.3	10 541	14.4	51	0.7	1 542	8.8	109	4.8	637	8.0	23 778	18.0
Duraderos	332	1.3	3 067	4.2	6 255	89.9	1 290	7.4	253	11.2	1 225	15.3	12 420	9.4
Difusores de progreso técnico	1 278	5.2	21 237	29.1	392	5.6	4 477	25.6	162	7.1	1 516	19.0	29 062	22.0
<b>Otros bienes</b>	<b>1</b>	<b>0.0</b>	<b>12</b>	<b>0.0</b>	<b>0</b>	<b>0.0</b>	<b>14</b>	<b>0.1</b>	<b>0</b>	<b>0.0</b>	<b>2</b>	<b>0.0</b>	<b>30</b>	<b>0.0</b>
<b>Total</b>	<b>24 605</b>	<b>100.0</b>	<b>72 953</b>	<b>100.0</b>	<b>6 961</b>	<b>100.0</b>	<b>17 495</b>	<b>100.0</b>	<b>2 264</b>	<b>100.0</b>	<b>7 984</b>	<b>100.0</b>	<b>132 261</b>	<b>100.0</b>

Fuente: CEPAL, sobre la base de cifras oficiales.

Cuadro 29B (continuación)  
**SAINT KITTS Y NEVIS: COMPOSICIÓN DE LAS EXPORTACIONES DE BIENES SEGÚN DESTINO Y CATEGORÍAS, 1996**

	Región		Estados Unidos		Japón		Unión Europea		Asia		Otros		Mundo	
	Valor	%	Valor	%	Valor	%	Valor	%	Valor	%	Valor	%	Valor	%
<b>Bienes primarios</b>	<b>3</b>	<b>0.9</b>	<b>63</b>	<b>2.7</b>	...	...	<b>13</b>	<b>0.2</b>	...	...	<b>59</b>	<b>0.8</b>	<b>138</b>	<b>0.7</b>
Agrícolas	3	0.9	63	2.7	...	...	13	0.2	...	...	59	0.8	138	0.7
Mineros	0	0.0	...	...	...	...	...	...	...	...	0	0.0	0	0.0
Energéticos	...	...	0	0.0	...	...	...	...	...	...	0	0.0	0	0.0
<b>Bienes industrializados</b>	<b>328</b>	<b>99.1</b>	<b>2 267</b>	<b>97.3</b>	<b>1</b>	<b>100.0</b>	<b>7 832</b>	<b>99.8</b>	<b>1</b>	<b>100.0</b>	<b>7 820</b>	<b>99.0</b>	<b>18 249</b>	<b>99.1</b>
Tradicionales	313	94.5	173	7.4	...	...	7 807	99.5	...	...	5 213	66.0	13 506	73.4
Alimentos, bebidas y tabaco	262	79.0	28	1.2	...	...	7 755	98.9	...	...	4 963	62.8	13 008	70.7
Otros tradicionales	52	15.6	145	6.2	...	...	52	0.7	...	...	250	3.2	498	2.7
Con elevadas economías de escala	12	3.5	3	0.1	1	100.0	...	...	...	...	62	0.8	77	0.4
Duraderos	0	0.1	4	0.2	...	...	...	...	...	...	27	0.3	32	0.2
Difusores de progreso técnico	3	0.9	2 087	89.6	...	...	25	0.3	1	100.0	2 518	31.9	4 635	25.2
<b>Otros bienes</b>	<b>0</b>	<b>0.0</b>	<b>0</b>	<b>0.0</b>	<b>0</b>	<b>0.0</b>	<b>0</b>	<b>0.0</b>	<b>0</b>	<b>0.0</b>	<b>19</b>	<b>0.2</b>	<b>19</b>	<b>0.1</b>
<b>Total</b>	<b>332</b>	<b>100.0</b>	<b>2 330</b>	<b>100.0</b>	<b>1</b>	<b>100.0</b>	<b>7 844</b>	<b>100.0</b>	<b>1</b>	<b>100.0</b>	<b>7 898</b>	<b>100.0</b>	<b>18 406</b>	<b>100.0</b>

Fuente: CEPAL, sobre la base de cifras oficiales.

Cuadro 29C (continuación)  
**SAINT KITTS Y NEVIS: COMPOSICIÓN DE LAS IMPORTACIONES DE BIENES SEGÚN ORIGEN Y CATEGORÍAS, 1996**  
*(En miles de dólares y porcentajes)*

	Región		Estados Unidos		Japón		Unión Europea		Asia		Otros		Mundo	
	Valor	%	Valor	%	Valor	%	Valor	%	Valor	%	Valor	%	Valor	%
<b>Bienes primarios</b>	<b>745</b>	<b>2.6</b>	<b>3 857</b>	<b>4.8</b>	<b>0</b>	<b>0.0</b>	<b>693</b>	<b>4.0</b>	<b>16</b>	<b>0.7</b>	<b>2 065</b>	<b>23.3</b>	<b>7 377</b>	<b>5.1</b>
Agrícolas	537	1.9	3 787	4.7	0	0.0	386	2.2	16	0.7	745	8.4	5 472	3.8
Mineros	115	0.4	65	0.1	...	...	303	1.7	...	...	23	0.3	506	0.3
Energéticos	92	0.3	5	0.0	...	...	4	0.0	...	...	1 298	14.7	1 398	1.0
<b>Bienes industrializados</b>	<b>27 726</b>	<b>97.4</b>	<b>76 680</b>	<b>95.2</b>	<b>8 028</b>	<b>100.0</b>	<b>16 801</b>	<b>96.0</b>	<b>2 446</b>	<b>99.3</b>	<b>6 785</b>	<b>76.6</b>	<b>138 465</b>	<b>94.9</b>
Tradicionales	12 171	42.7	38 848	48.2	453	5.6	9 636	55.1	1 866	75.8	3 651	41.2	66 626	45.7
Alimentos, bebidas y tabaco	6 218	21.8	11 361	14.1	44	0.6	4 587	26.2	397	16.1	1 801	20.3	24 407	16.7
Otros tradicionales	5 954	20.9	27 487	34.1	409	5.1	5 049	28.9	1 470	59.7	1 850	20.9	42 219	28.9
Con elevadas economías de escala	13 703	48.1	9 863	12.2	67	0.8	1 960	11.2	107	4.3	850	9.6	26 551	18.2
Duraderos	366	1.3	4 830	6.0	7 246	90.3	1 063	6.1	85	3.4	897	10.1	14 487	9.9
Difusores de progreso técnico	1 485	5.2	23 138	28.7	262	3.3	4 142	23.7	388	15.7	1 388	15.7	30 802	21.1
<b>Otros bienes</b>	<b>3</b>	<b>0.0</b>	<b>6</b>	<b>0.0</b>	<b>0</b>	<b>0.0</b>	<b>1</b>	<b>0.0</b>	<b>2</b>	<b>0.1</b>	<b>2</b>	<b>0.0</b>	<b>13</b>	<b>0.0</b>
<b>Total</b>	<b>28 473</b>	<b>100.0</b>	<b>80 543</b>	<b>100.0</b>	<b>8 029</b>	<b>100.0</b>	<b>17 494</b>	<b>100.0</b>	<b>2 464</b>	<b>100.0</b>	<b>8 852</b>	<b>100.0</b>	<b>145 854</b>	<b>100.0</b>

Fuente: CEPAL, sobre la base de cifras oficiales.

Cuadro 29B (continuación)  
**SAINT KITTS Y NEVIS: COMPOSICIÓN DE LAS EXPORTACIONES DE BIENES SEGÚN DESTINO Y CATEGORÍAS, 1997**

	Región		Estados Unidos		Japón		Unión Europea		Asia		Otros		Mundo	
	Valor	%	Valor	%	Valor	%	Valor	%	Valor	%	Valor	%	Valor	%
<b>Bienes primarios</b>	<b>6</b>	<b>0.6</b>	<b>69</b>	<b>0.3</b>	...	...	<b>1</b>	<b>0.0</b>	...	...	<b>20</b>	<b>4.0</b>	<b>96</b>	<b>0.3</b>
Agrícolas	6	0.6	69	0.3	...	...	1	0.0	...	...	20	4.0	96	0.3
Mineros	...	...	...	...	...	...	0	0.0	...	...	0	0.0	0	0.0
Energéticos	...	...	...	...	...	...	...	...	...	...	...	...	...	...
<b>Bienes industrializados</b>	<b>1 045</b>	<b>99.3</b>	<b>20 375</b>	<b>99.6</b>	<b>5</b>	<b>100.0</b>	<b>13 564</b>	<b>100.0</b>	<b>4</b>	<b>100.0</b>	<b>480</b>	<b>95.6</b>	<b>35 472</b>	<b>99.7</b>
Tradicional	984	93.5	9 749	47.7	...	...	13 390	98.7	3	97.1	451	89.9	24 577	69.1
Alimentos, bebidas y tabaco	909	86.4	8 918	43.6	...	...	13 188	97.2	...	...	354	70.6	23 370	65.7
Otros tradicionales	75	7.1	831	4.1	...	...	201	1.5	3	97.1	97	19.3	1 207	3.4
Con elevadas economías de escala	11	1.0	27	0.1	...	...	1	0.0	...	...	2	0.4	41	0.1
Duraderos	26	2.4	13	0.1	5	100.0	1	0.0	...	...	0	0.1	44	0.1
Difusores de progreso técnico	24	2.3	10 587	51.8	...	...	173	1.3	0	2.9	26	5.3	10 810	30.4
<b>Otros bienes</b>	<b>1</b>	<b>0.1</b>	<b>8</b>	<b>0.0</b>	<b>0</b>	<b>0.0</b>	<b>1</b>	<b>0.0</b>	<b>0</b>	<b>0.0</b>	<b>2</b>	<b>0.4</b>	<b>12</b>	<b>0.0</b>
<b>Total</b>	<b>1 052</b>	<b>100.0</b>	<b>20 452</b>	<b>100.0</b>	<b>5</b>	<b>100.0</b>	<b>13 565</b>	<b>100.0</b>	<b>4</b>	<b>100.0</b>	<b>502</b>	<b>100.0</b>	<b>35 580</b>	<b>100.0</b>

Fuente: CEPAL, sobre la base de cifras oficiales.

Cuadro 29C (continuación)  
**SAINT KITTS Y NEVIS: COMPOSICIÓN DE LAS IMPORTACIONES DE BIENES SEGÚN ORIGEN Y CATEGORÍAS, 1997**  
*(En miles de dólares y porcentajes)*

	Región		Estados Unidos		Japón		Unión Europea		Asia		Otros		Mundo	
	Valor	%	Valor	%	Valor	%	Valor	%	Valor	%	Valor	%	Valor	%
<b>Bienes primarios</b>	<b>735</b>	<b>2.4</b>	<b>4 238</b>	<b>5.1</b>	...	...	<b>714</b>	<b>4.0</b>	<b>25</b>	<b>0.9</b>	<b>2 071</b>	<b>27.9</b>	<b>7 783</b>	<b>5.3</b>
Agrícolas	481	1.6	4 076	4.9	...	...	466	2.6	25	0.9	730	9.8	5 777	3.9
Mineros	44	0.1	136	0.2	...	...	246	1.4	0	0.0	181	2.4	606	0.4
Energéticos	211	0.7	26	0.0	...	...	2	0.0	...	...	1 160	15.6	1 400	1.0
<b>Bienes industrializados</b>	<b>29 621</b>	<b>97.6</b>	<b>78 211</b>	<b>94.9</b>	<b>6 173</b>	<b>100.0</b>	<b>16 923</b>	<b>94.6</b>	<b>2 845</b>	<b>99.1</b>	<b>5 351</b>	<b>72.1</b>	<b>139 123</b>	<b>94.5</b>
Tradicional	10 749	35.4	39 264	47.6	168	2.7	9 060	50.6	2 235	77.9	3 025	40.7	64 500	43.8
Alimentos, bebidas y tabaco	5 261	17.3	11 323	13.7	7	0.1	4 324	24.2	378	13.2	1 644	22.1	22 937	15.6
Otros tradicionales	5 488	18.1	27 941	33.9	161	2.6	4 735	26.5	1 857	64.7	1 381	18.6	41 562	28.2
Con elevadas economías de escala	16 296	53.7	7 841	9.5	112	1.8	2 256	12.6	49	1.7	391	5.3	26 945	18.3
Duraderos	628	2.1	5 892	7.1	5 512	89.3	1 020	5.7	256	8.9	541	7.3	13 849	9.4
Difusores de progreso técnico	1 948	6.4	25 214	30.6	381	6.2	4 588	25.6	305	10.6	1 394	18.8	33 830	23.0
<b>Otros bienes</b>	<b>1</b>	<b>0.0</b>	<b>5</b>	<b>0.0</b>	<b>0</b>	<b>0.0</b>	<b>258</b>	<b>1.4</b>	<b>0</b>	<b>0.0</b>	<b>1</b>	<b>0.0</b>	<b>266</b>	<b>0.2</b>
<b>Total</b>	<b>30 357</b>	<b>100.0</b>	<b>82 454</b>	<b>100.0</b>	<b>6 173</b>	<b>100.0</b>	<b>17 895</b>	<b>100.0</b>	<b>2 870</b>	<b>100.0</b>	<b>7 424</b>	<b>100.0</b>	<b>147 172</b>	<b>100.0</b>

Fuente: CEPAL, sobre la base de cifras oficiales.



Cuadro 29B (continuación)  
**SAINT KITTS Y NEVIS: COMPOSICIÓN DE LAS EXPORTACIONES DE BIENES SEGÚN DESTINO Y CATEGORÍAS, 1999**

	Región		Estados Unidos		Japón		Unión Europea		Asia		Otros		Mundo	
	Valor	%	Valor	%	Valor	%	Valor	%	Valor	%	Valor	%	Valor	%
<b>Bienes primarios</b>	<b>2</b>	<b>0.3</b>	<b>67</b>	<b>0.4</b>	...	...	<b>16</b>	<b>0.3</b>	...	...	<b>154</b>	<b>24.6</b>	<b>239</b>	<b>0.9</b>
Agrícolas	2	0.3	67	0.4	...	...	16	0.3	...	...	154	24.6	239	0.9
Mineros	...	...	...	...	...	...	...	...	...	...	...	...	...	...
Energéticos	...	...	...	...	...	...	...	...	...	...	...	...	...	...
<b>Bienes industrializados</b>	<b>805</b>	<b>99.7</b>	<b>17 495</b>	<b>99.4</b>	<b>15</b>	<b>100.0</b>	<b>6 336</b>	<b>99.7</b>	<b>3</b>	<b>100.0</b>	<b>466</b>	<b>74.5</b>	<b>25 120</b>	<b>98.9</b>
Tradicional	781	96.7	558	3.2	...	...	6 203	97.7	2	66.7	454	72.7	7 999	31.5
Alimentos, bebidas y tabaco	645	79.8	27	0.2	...	...	6 195	97.5	...	...	358	57.3	7 225	28.4
Otros tradicionales	136	16.9	531	3.0	...	...	8	0.1	2	66.7	96	15.4	774	3.0
Con elevadas economías de escala	16	1.9	9	0.1	...	...	...	...	...	...	1	0.1	26	0.1
Duraderos	1	0.1	13	0.1	15	100.0	...	...	...	...	10	1.5	39	0.2
Difusores de progreso técnico	8	1.0	16 914	96.1	...	...	133	2.1	1	33.3	1	0.2	17 057	67.2
<b>Otros bienes</b>	<b>0</b>	<b>0.0</b>	<b>34</b>	<b>0.2</b>	<b>0</b>	<b>0.0</b>	<b>0</b>	<b>0.0</b>	<b>0</b>	<b>0.0</b>	<b>5</b>	<b>0.8</b>	<b>40</b>	<b>0.2</b>
<b>Total</b>	<b>808</b>	<b>100.0</b>	<b>17 597</b>	<b>100.0</b>	<b>15</b>	<b>100.0</b>	<b>6 352</b>	<b>100.0</b>	<b>3</b>	<b>100.0</b>	<b>625</b>	<b>100.0</b>	<b>25 399</b>	<b>100.0</b>

Fuente: CEPAL, sobre la base de cifras oficiales.

Cuadro 29C (continuación)  
**SAINT KITTS Y NEVIS: COMPOSICIÓN DE LAS IMPORTACIONES DE BIENES SEGÚN ORIGEN Y CATEGORÍAS, 1999**  
*(En miles de dólares y porcentajes)*

	Región		Estados Unidos		Japón		Unión Europea		Asia		Otros		Mundo	
	Valor	%	Valor	%	Valor	%	Valor	%	Valor	%	Valor	%	Valor	%
<b>Bienes primarios</b>	<b>1 112</b>	<b>3.7</b>	<b>4 145</b>	<b>4.6</b>	...	...	<b>547</b>	<b>4.2</b>	<b>6</b>	<b>0.4</b>	<b>885</b>	<b>8.0</b>	<b>6 694</b>	<b>4.4</b>
Agrícolas	332	1.1	3 948	4.4	...	...	435	3.3	5	0.3	828	7.4	5 549	3.6
Mineros	52	0.2	188	0.2	...	...	112	0.9	0	0.0	57	0.5	409	0.3
Energéticos	728	2.4	8	0.0	...	...	0	0.0	...	...	0	0.0	737	0.5
<b>Bienes industrializados</b>	<b>29 306</b>	<b>96.3</b>	<b>85 617</b>	<b>95.3</b>	<b>6 732</b>	<b>100.0</b>	<b>12 534</b>	<b>95.6</b>	<b>1 517</b>	<b>99.6</b>	<b>10 238</b>	<b>92.0</b>	<b>145 944</b>	<b>95.5</b>
Tradicional	12 597	41.4	43 497	48.4	117	1.7	7 956	60.7	1 173	77.0	6 005	54.0	71 345	46.7
Alimentos, bebidas y tabaco	5 430	17.9	11 636	12.9	0	0.0	3 868	29.5	332	21.8	2 072	18.6	23 340	15.3
Otros tradicionales	7 167	23.6	31 860	35.5	117	1.7	4 088	31.2	841	55.2	3 933	35.3	48 005	31.4
Con elevadas economías de escala	15 046	49.5	8 933	9.9	81	1.2	1 252	9.5	13	0.9	1 092	9.8	26 418	17.3
Duraderos	513	1.7	4 494	5.0	6 264	93.0	593	4.5	208	13.7	475	4.3	12 547	8.2
Difusores de progreso técnico	1 150	3.8	28 694	31.9	269	4.0	2 733	20.8	123	8.1	2 666	24.0	35 635	23.3
<b>Otros bienes</b>	<b>1</b>	<b>0.0</b>	<b>98</b>	<b>0.1</b>	<b>0</b>	<b>0.0</b>	<b>36</b>	<b>0.3</b>	<b>0</b>	<b>0.0</b>	<b>3</b>	<b>0.0</b>	<b>138</b>	<b>0.1</b>
<b>Total</b>	<b>30 419</b>	<b>100.0</b>	<b>89 860</b>	<b>100.0</b>	<b>6 732</b>	<b>100.0</b>	<b>13 117</b>	<b>100.0</b>	<b>1 523</b>	<b>100.0</b>	<b>11 126</b>	<b>100.0</b>	<b>152 776</b>	<b>100.0</b>

Fuente: CEPAL, sobre la base de cifras oficiales.

Cuadro 29B (conclusión)  
**SAINT KITTS Y NEVIS: COMPOSICIÓN DE LAS EXPORTACIONES DE BIENES SEGÚN DESTINO Y CATEGORÍAS, 2000**

	Región		Estados Unidos		Japón		Unión Europea		Asia		Otros		Mundo	
	Valor	%	Valor	%	Valor	%	Valor	%	Valor	%	Valor	%	Valor	%
<b>Bienes primarios</b>	<b>9</b>	<b>0.5</b>	<b>75</b>	<b>0.4</b>	...	...	<b>10</b>	<b>0.2</b>	...	...	<b>173</b>	<b>15.3</b>	<b>266</b>	<b>0.9</b>
Agrícolas	9	0.5	69	0.3	...	...	10	0.2	...	...	172	15.2	260	0.9
Mineros	0	0.0	6	0.0	...	...	...	...	...	...	0	0.0	6	0.0
Energéticos	...	...	...	...	...	...	...	...	...	...	0	0.0	0	0.0
<b>Bienes industrializados</b>	<b>1 887</b>	<b>99.5</b>	<b>19 977</b>	<b>99.3</b>	...	...	<b>6 045</b>	<b>99.8</b>	<b>1</b>	<b>100.0</b>	<b>952</b>	<b>84.3</b>	<b>28 861</b>	<b>98.9</b>
Tradicionales	1 354	71.4	716	3.6	...	...	5 928	97.9	1	100.0	532	47.2	8 531	29.2
Alimentos, bebidas y tabaco	1 158	61.1	71	0.4	...	...	5 882	97.1	...	...	405	35.9	7 516	25.7
Otros tradicionales	196	10.3	644	3.2	...	...	46	0.8	1	100.0	127	11.3	1 014	3.5
Con elevadas economías de escala	0	0.0	5	0.0	...	...	...	...	...	...	7	0.6	12	0.0
Duraderos	519	27.4	51	0.3	...	...	3	0.0	...	...	359	31.8	932	3.2
Difusores de progreso técnico	14	0.8	19 205	95.5	...	...	114	1.9	...	...	53	4.7	19 387	66.4
<b>Otros bienes</b>	<b>0</b>	<b>0.0</b>	<b>59</b>	<b>0.3</b>	...	...	<b>0</b>	<b>0.0</b>	<b>0</b>	<b>0.0</b>	<b>4</b>	<b>0.4</b>	<b>63</b>	<b>0.2</b>
<b>Total</b>	<b>1 896</b>	<b>100.0</b>	<b>20 111</b>	<b>100.0</b>	...	...	<b>6 054</b>	<b>100.0</b>	<b>1</b>	<b>100.0</b>	<b>1 129</b>	<b>100.0</b>	<b>29 190</b>	<b>100.0</b>

Fuente: CEPAL, sobre la base de cifras oficiales.

Cuadro 29C (conclusión)  
**SAINT KITTS Y NEVIS: COMPOSICIÓN DE LAS IMPORTACIONES DE BIENES SEGÚN ORIGEN Y CATEGORÍAS, 2000**  
*(En miles de dólares y porcentajes)*

	Región		Estados Unidos		Japón		Unión Europea		Asia		Otros		Mundo	
	Valor	%	Valor	%	Valor	%	Valor	%	Valor	%	Valor	%	Valor	%
<b>Bienes primarios</b>	<b>1 431</b>	<b>3.5</b>	<b>6 376</b>	<b>5.7</b>	...	...	<b>640</b>	<b>3.8</b>	<b>14</b>	<b>0.9</b>	<b>1 037</b>	<b>5.7</b>	<b>9 497</b>	<b>4.9</b>
Agrícolas	344	0.8	6 302	5.7	...	...	491	2.9	14	0.9	961	5.3	8 111	4.1
Mineros	30	0.1	62	0.1	...	...	147	0.9	...	...	75	0.4	315	0.2
Energéticos	1 057	2.6	12	0.0	...	...	2	0.0	...	...	0	0.0	1 071	0.5
<b>Bienes industrializados</b>	<b>39 093</b>	<b>96.4</b>	<b>105 122</b>	<b>94.3</b>	<b>7 300</b>	<b>100.0</b>	<b>16 080</b>	<b>96.2</b>	<b>1 421</b>	<b>99.1</b>	<b>17 186</b>	<b>94.3</b>	<b>186 201</b>	<b>95.1</b>
Tradicionales	14 809	36.5	53 420	47.9	234	3.2	8 860	53.0	1 037	72.3	10 909	59.9	89 270	45.6
Alimentos, bebidas y tabaco	6 101	15.0	16 354	14.7	16	0.2	5 166	30.9	189	13.2	1 882	10.3	29 709	15.2
Otros tradicionales	8 707	21.5	37 066	33.2	218	3.0	3 694	22.1	848	59.1	9 027	49.5	59 561	30.4
Con elevadas economías de escala	22 399	55.2	10 421	9.3	46	0.6	1 331	8.0	77	5.4	2 012	11.0	36 286	18.5
Duraderos	744	1.8	5 393	4.8	6 663	91.3	617	3.7	217	15.1	935	5.1	14 568	7.4
Difusores de progreso técnico	1 141	2.8	35 888	32.2	357	4.9	5 272	31.5	90	6.3	3 331	18.3	46 078	23.5
<b>Otros bienes</b>	<b>23</b>	<b>0.1</b>	<b>10</b>	<b>0.0</b>	<b>0</b>	<b>0.0</b>	<b>0</b>	<b>0.0</b>	<b>0</b>	<b>0.0</b>	<b>1</b>	<b>0.0</b>	<b>34</b>	<b>0.0</b>
<b>Total</b>	<b>40 546</b>	<b>100.0</b>	<b>111 507</b>	<b>100.0</b>	<b>7 300</b>	<b>100.0</b>	<b>16 720</b>	<b>100.0</b>	<b>1 435</b>	<b>100.0</b>	<b>18 224</b>	<b>100.0</b>	<b>195 732</b>	<b>100.0</b>

Fuente: CEPAL, sobre la base de cifras oficiales.

Cuadro 30A  
**SAN VICENTE Y LAS GRANADINAS: COMPOSICION DEL COMERCIO DE BIENES SEGUN CATEGORIAS, 1965-1984**  
 (En miles de dólares y porcentajes)

	1965		1970		1975		1980		1981		1982		1983		1984	
	Valor	%	Valor	%	Valor	%	Valor	%	Valor	%	Valor	%	Valor	%	Valor	%
<b>Exportaciones</b>																
<b>Bienes primarios</b>	...	...	<b>2 012</b>	<b>61.6</b>	...	...	<b>10 168</b>	<b>64.6</b>	<b>22 899</b>	<b>72.8</b>	<b>21 793</b>	<b>68.6</b>	<b>29 689</b>	<b>75.5</b>	...	...
Agrícolas	...	...	2 012	61.6	...	...	10 163	64.6	22 899	72.8	21 792	68.6	29 688	75.5	...	...
Mineros	...	...	...	...	...	...	5	0.0	...	...	...	...	...	...	...	...
Energéticos	...	...	...	...	...	...	...	...	...	...	1	0.0	1	0.0	...	...
<b>Bienes industrializados</b>	...	...	<b>788</b>	<b>24.1</b>	...	...	<b>5 497</b>	<b>34.9</b>	<b>6 849</b>	<b>21.8</b>	<b>8 511</b>	<b>26.8</b>	<b>9 119</b>	<b>23.2</b>	...	...
Tradicionales	...	...	788	24.1	...	...	4 087	26.0	5 772	18.4	5 851	18.4	4 439	11.3	...	...
Alimentos, bebidas y tabaco	...	...	788	24.1	...	...	3 114	19.8	4 332	13.8	4 295	13.5	2 567	6.5	...	...
Otros tradicionales	...	...	...	...	...	...	973	6.2	1 440	4.6	1 556	4.9	1 872	4.8	...	...
Con elevadas economías de escala	...	...	...	...	...	...	292	1.9	516	1.6	1 695	5.3	3 786	9.6	...	...
Duraderos	...	...	...	...	...	...	272	1.7	195	0.6	282	0.9	244	0.6	...	...
Difusores de progreso técnico	...	...	...	...	...	...	846	5.4	366	1.2	683	2.1	650	1.7	...	...
<b>Otros bienes</b>	...	...	<b>465</b>	<b>14.2</b>	...	...	<b>79</b>	<b>0.5</b>	<b>1 698</b>	<b>5.4</b>	<b>1 456</b>	<b>4.6</b>	<b>523</b>	<b>1.3</b>	...	...
<b>Total</b>	...	...	<b>3 265</b>	<b>100.0</b>	...	...	<b>15 743</b>	<b>100.0</b>	<b>31 445</b>	<b>100.0</b>	<b>31 760</b>	<b>100.0</b>	<b>39 331</b>	<b>100.0</b>	...	...
<b>Importaciones</b>																
<b>Bienes primarios</b>	...	...	<b>541</b>	<b>3.5</b>	...	...	<b>8 384</b>	<b>14.7</b>	<b>942</b>	<b>3.3</b>	<b>1 030</b>	<b>3.9</b>	<b>1 057</b>	<b>4.3</b>	...	...
Agrícolas	...	...	300	2.0	...	...	7 645	13.4	648	2.3	641	2.4	683	2.8	...	...
Mineros	...	...	...	...	...	...	137	0.2	9	0.0	12	0.0	16	0.1	...	...
Energéticos	...	...	241	1.6	...	...	602	1.1	285	1.0	376	1.4	359	1.5	...	...
<b>Bienes industrializados</b>	...	...	<b>14 125</b>	<b>92.6</b>	...	...	<b>48 716</b>	<b>85.3</b>	<b>25 656</b>	<b>90.2</b>	<b>24 604</b>	<b>93.1</b>	<b>21 837</b>	<b>88.7</b>	...	...
Tradicionales	...	...	9 142	59.9	...	...	24 861	43.5	12 883	45.3	10 553	39.9	9 181	37.3	...	...
Alimentos, bebidas y tabaco	...	...	3 898	25.5	...	...	12 513	21.9	7 484	26.3	6 361	24.1	4 906	19.9	...	...
Otros tradicionales	...	...	5 244	34.4	...	...	12 348	21.6	5 399	19.0	4 192	15.9	4 275	17.4	...	...
Con elevadas economías de escala	...	...	1 912	12.5	...	...	12 732	22.3	8 435	29.7	7 929	30.0	6 684	27.2	...	...
Duraderos	...	...	934	6.1	...	...	3 580	6.3	2 063	7.3	2 596	9.8	3 000	12.2	...	...
Difusores de progreso técnico	...	...	2 138	14.0	...	...	7 542	13.2	2 276	8.0	3 526	13.3	2 972	12.1	...	...
<b>Otros bienes</b>	...	...	<b>593</b>	<b>3.9</b>	...	...	<b>1</b>	<b>0.0</b>	<b>1 837</b>	<b>6.5</b>	<b>803</b>	<b>3.0</b>	<b>1 719</b>	<b>7.0</b>	...	...
<b>Total</b>	...	...	<b>15 259</b>	<b>100.0</b>	...	...	<b>57 101</b>	<b>100.0</b>	<b>28 436</b>	<b>100.0</b>	<b>26 437</b>	<b>100.0</b>	<b>24 614</b>	<b>100.0</b>	...	...

Fuente: CEPAL, sobre la base de cifras oficiales.

Cuadro 30A (conclusión)  
**SAN VICENTE Y LAS GRANADINAS: COMPOSICION DEL COMERCIO DE BIENES SEGUN CATEGORIAS, 1993-2000**  
 (En miles de dólares y porcentajes)

	1993		1994		1995		1996		1997		1998		1999		2000	
	Valor	%	Valor	%	Valor	%	Valor	%	Valor	%	Valor	%	Valor	%	Valor	%
<b>Exportaciones</b>																
<b>Bienes primarios</b>	<b>32 283</b>	<b>59.5</b>	<b>20 967</b>	<b>45.4</b>	<b>31 946</b>	<b>57.1</b>	<b>27 534</b>	<b>58.5</b>	<b>19 550</b>	<b>46.1</b>	<b>27 837</b>	<b>59.6</b>	<b>26 880</b>	<b>60.0</b>	<b>25 996</b>	<b>59.9</b>
Agrícolas	32 283	59.5	20 868	45.2	31 938	57.1	27 534	58.5	19 550	46.1	27 830	59.5	26 845	59.9	25 966	59.8
Mineros	0	0.0	99	0.2	8	0.0	0	0.0	0	0.0	6	0.0	35	0.1	30	0.1
Energéticos	...	...	...	...	...	...	...	...	...	...	...	...	...	...	...	...
<b>Bienes industrializados</b>	<b>21 943</b>	<b>40.5</b>	<b>25 178</b>	<b>54.6</b>	<b>24 014</b>	<b>42.9</b>	<b>19 523</b>	<b>41.5</b>	<b>22 877</b>	<b>53.9</b>	<b>18 902</b>	<b>40.4</b>	<b>17 906</b>	<b>40.0</b>	<b>17 369</b>	<b>40.0</b>
Tradicional	20 627	38.0	21 128	45.8	21 731	38.8	16 608	35.3	20 513	48.3	16 831	36.0	15 740	35.1	14 524	33.5
Alimentos, bebidas y tabaco	16 357	30.2	16 816	36.4	16 140	28.8	12 444	26.4	17 435	41.1	14 102	30.2	13 175	29.4	11 735	27.0
Otros tradicionales	4 270	7.9	4 311	9.3	5 591	10.0	4 164	8.8	3 078	7.3	2 729	5.8	2 565	5.7	2 789	6.4
Con elevadas economías de escala	904	1.7	1 238	2.7	1 773	3.2	2 225	4.7	1 513	3.6	1 741	3.7	1 677	3.7	2 094	4.8
Duraderos	160	0.3	867	1.9	175	0.3	436	0.9	466	1.1	0	0.0	222	0.5	548	1.3
Difusores de progreso técnico	253	0.5	1 946	4.2	336	0.6	253	0.5	386	0.9	330	0.7	266	0.6	203	0.5
Otros bienes	1	0.0	1	0.0	1	0.0	1	0.0	0	0.0	1	0.0	1	0.0	28	0.1
<b>Total</b>	<b>54 227</b>	<b>100.0</b>	<b>46 146</b>	<b>100.0</b>	<b>55 960</b>	<b>100.0</b>	<b>47 058</b>	<b>100.0</b>	<b>42 428</b>	<b>100.0</b>	<b>46 740</b>	<b>100.0</b>	<b>44 787</b>	<b>100.0</b>	<b>43 394</b>	<b>100.0</b>
<b>Importaciones</b>																
<b>Bienes primarios</b>	<b>13 075</b>	<b>9.8</b>	<b>9 260</b>	<b>7.1</b>	<b>7 282</b>	<b>5.4</b>	...	...	<b>23 890</b>	<b>13.1</b>	<b>20 751</b>	<b>10.8</b>	<b>16 057</b>	<b>8.0</b>	<b>15 446</b>	<b>9.6</b>
Agrícolas	11 360	8.5	7 560	5.8	5 796	4.3	...	...	16 975	9.3	18 236	9.5	13 640	6.8	12 794	7.9
Mineros	333	0.2	515	0.4	282	0.2	...	...	5 288	2.9	1 319	0.7	841	0.4	457	0.3
Energéticos	1 383	1.0	1 185	0.9	1 205	0.9	...	...	1 628	0.9	1 196	0.6	1 576	0.8	2 195	1.4
<b>Bienes industrializados</b>	<b>120 632</b>	<b>90.2</b>	<b>120 734</b>	<b>92.9</b>	<b>127 120</b>	<b>94.6</b>	...	...	<b>158 116</b>	<b>86.9</b>	<b>171 291</b>	<b>89.2</b>	<b>184 164</b>	<b>91.7</b>	<b>145 969</b>	<b>90.3</b>
Tradicional	56 721	42.4	60 399	46.5	59 824	44.5	...	...	77 643	42.7	81 124	42.2	89 102	44.4	70 192	43.4
Alimentos, bebidas y tabaco	22 986	17.2	22 278	17.1	24 848	18.5	...	...	29 644	16.3	30 814	16.0	32 864	16.4	30 210	18.7
Otros tradicionales	33 735	25.2	38 121	29.3	34 976	26.0	...	...	47 999	26.4	50 310	26.2	56 239	28.0	39 982	24.7
Con elevadas economías de escala	34 845	26.1	29 433	22.6	35 486	26.4	...	...	37 253	20.5	41 821	21.8	40 410	20.1	39 992	24.8
Duraderos	8 333	6.2	7 360	5.7	8 112	6.0	...	...	16 131	8.9	17 033	8.9	17 216	8.6	11 562	7.2
Difusores de progreso técnico	20 734	15.5	23 543	18.1	23 698	17.6	...	...	27 089	14.9	31 314	16.3	37 436	18.7	24 223	15.0
Otros bienes	16	0.0	14	0.0	10	0.0	...	...	20	0.0	71	0.0	503	0.3	162	0.1
<b>Total</b>	<b>133 724</b>	<b>100.0</b>	<b>130 008</b>	<b>100.0</b>	<b>134 412</b>	<b>100.0</b>	...	...	<b>182 025</b>	<b>100.0</b>	<b>192 113</b>	<b>100.0</b>	<b>200 724</b>	<b>100.0</b>	<b>161 578</b>	<b>100.0</b>

Fuente: CEPAL, sobre la base de cifras oficiales.

Cuadro 30B  
**SAN VICENTE Y LAS GRANADINAS: COMPOSICIÓN DE LAS EXPORTACIONES DE BIENES SEGÚN DESTINO Y CATEGORÍAS, 1993**

	Región		Estados Unidos		Japón		Unión Europea		Asia		Otros		Mundo	
	Valor	%	Valor	%	Valor	%	Valor	%	Valor	%	Valor	%	Valor	%
<b>Bienes primarios</b>	<b>6 799</b>	<b>26.6</b>	<b>271</b>	<b>10.7</b>	...	...	<b>24 919</b>	<b>99.8</b>	...	...	<b>294</b>	<b>25.5</b>	<b>32 283</b>	<b>59.5</b>
Agrícolas	6 798	26.6	271	10.7	...	...	24 919	99.8	...	...	294	25.5	32 283	59.5
Mineros	0	0.0	0	0.0	...	...	0	0.0	...	...	0	0.0	0	0.0
Energéticos	...	...	...	...	...	...	...	...	...	...	...	...	...	...
<b>Bienes industrializados</b>	<b>18 763</b>	<b>73.4</b>	<b>2 265</b>	<b>89.3</b>	<b>0</b>	<b>100.0</b>	<b>58</b>	<b>0.2</b>	<b>0</b>	<b>100.0</b>	<b>857</b>	<b>74.4</b>	<b>21 943</b>	<b>40.5</b>
Tradicional	17 719	69.3	1 999	78.8	...	...	58	0.2	0	100.0	851	73.9	20 627	38.0
Alimentos, bebidas y tabaco	15 481	60.6	48	1.9	...	...	54	0.2	...	...	773	67.2	16 357	30.2
Otros tradicionales	2 238	8.8	1 951	76.9	...	...	4	0.0	0	100.0	77	6.7	4 270	7.9
Con elevadas economías de escala	804	3.1	93	3.7	...	...	...	...	...	...	7	0.6	904	1.7
Duraderos	157	0.6	2	0.1	0	100.0	...	...	...	...	0	0.0	160	0.3
Difusores de progreso técnico	82	0.3	171	6.7	...	...	...	...	...	...	0	0.0	253	0.5
<b>Otros bienes</b>	<b>0</b>	<b>0.0</b>	<b>0</b>	<b>0.0</b>	<b>0</b>	<b>0.0</b>	<b>1</b>	<b>0.0</b>	<b>0</b>	<b>0.0</b>	<b>0</b>	<b>0.0</b>	<b>1</b>	<b>0.0</b>
<b>Total</b>	<b>25 562</b>	<b>100.0</b>	<b>2 536</b>	<b>100.0</b>	<b>0</b>	<b>100.0</b>	<b>24 978</b>	<b>100.0</b>	<b>0</b>	<b>100.0</b>	<b>1 152</b>	<b>100.0</b>	<b>54 227</b>	<b>100.0</b>

Fuente: CEPAL, sobre la base de cifras oficiales.

Cuadro 30C  
**SAN VICENTE Y LAS GRANADINAS: COMPOSICIÓN DE LAS IMPORTACIONES DE BIENES SEGÚN ORIGEN Y CATEGORÍAS, 1993**

	Región		Estados Unidos		Japón		Unión Europea		Asia		Otros		Mundo	
	Valor	%	Valor	%	Valor	%	Valor	%	Valor	%	Valor	%	Valor	%
<b>Bienes primarios</b>	<b>1 816</b>	<b>4.9</b>	<b>9 905</b>	<b>20.0</b>	<b>0</b>	<b>0.0</b>	<b>693</b>	<b>2.2</b>	<b>84</b>	<b>1.9</b>	<b>578</b>	<b>8.0</b>	<b>13 075</b>	<b>9.8</b>
Agrícolas	596	1.6	9 784	19.7	0	0.0	686	2.1	84	1.9	210	2.9	11 360	8.5
Mineros	168	0.5	37	0.1	...	...	6	0.0	...	...	122	1.7	333	0.2
Energéticos	1 052	2.9	84	0.2	...	...	1	0.0	0	0.0	246	3.4	1 383	1.0
<b>Bienes industrializados</b>	<b>34 905</b>	<b>95.0</b>	<b>39 721</b>	<b>80.0</b>	<b>3 439</b>	<b>100.0</b>	<b>31 444</b>	<b>97.8</b>	<b>4 440</b>	<b>98.1</b>	<b>6 684</b>	<b>92.0</b>	<b>120 632</b>	<b>90.2</b>
Tradicional	18 052	49.1	18 662	37.6	95	2.8	14 143	44.0	3 083	68.1	2 687	37.0	56 721	42.4
Alimentos, bebidas y tabaco	8 655	23.6	8 156	16.4	...	...	5 172	16.1	124	2.7	879	12.1	22 986	17.2
Otros tradicionales	9 397	25.6	10 506	21.2	95	2.8	8 972	27.9	2 958	65.4	1 808	24.9	33 735	25.2
Con elevadas economías de escala	14 280	38.9	9 016	18.2	584	17.0	8 030	25.0	385	8.5	2 550	35.1	34 845	26.1
Duraderos	616	1.7	2 979	6.0	2 287	66.5	2 014	6.3	164	3.6	272	3.7	8 333	6.2
Difusores de progreso técnico	1 957	5.3	9 064	18.3	473	13.7	7 257	22.6	809	17.9	1 175	16.2	20 734	15.5
<b>Otros bienes</b>	<b>8</b>	<b>0.0</b>	<b>6</b>	<b>0.0</b>	<b>0</b>	<b>0.0</b>	<b>1</b>	<b>0.0</b>	<b>1</b>	<b>0.0</b>	<b>1</b>	<b>0.0</b>	<b>16</b>	<b>0.0</b>
<b>Total</b>	<b>36 729</b>	<b>100.0</b>	<b>49 632</b>	<b>100.0</b>	<b>3 439</b>	<b>100.0</b>	<b>32 138</b>	<b>100.0</b>	<b>4 525</b>	<b>100.0</b>	<b>7 262</b>	<b>100.0</b>	<b>133 724</b>	<b>100.0</b>

Fuente: CEPAL, sobre la base de cifras oficiales.

Cuadro 30B (continuación)  
**SAN VICENTE Y LAS GRANADINAS: COMPOSICIÓN DE LAS EXPORTACIONES DE BIENES SEGÚN DESTINO Y CATEGORÍAS, 1994**

	Región		Estados Unidos		Japón		Unión Europea		Asia		Otros		Mundo	
	Valor	%	Valor	%	Valor	%	Valor	%	Valor	%	Valor	%	Valor	%
<b>Bienes primarios</b>	<b>4 048</b>	<b>15.9</b>	<b>426</b>	<b>13.1</b>	...	...	<b>16 042</b>	<b>99.3</b>	...	...	<b>452</b>	<b>33.8</b>	<b>20 967</b>	<b>45.4</b>
Agrícolas	4 047	15.9	327	10.1	...	...	16 042	99.3	...	...	452	33.8	20 868	45.2
Mineros	1	0.0	99	3.0	...	...	0	0.0	...	...	0	0.0	99	0.2
Energéticos	...	...	...	...	...	...	...	...	...	...	...	...	...	...
<b>Bienes industrializados</b>	<b>21 362</b>	<b>84.1</b>	<b>2 824</b>	<b>86.9</b>	...	...	<b>105</b>	<b>0.7</b>	...	...	<b>886</b>	<b>66.2</b>	<b>25 178</b>	<b>54.6</b>
Tradicionales	17 912	70.5	2 338	71.9	...	...	23	0.1	...	...	855	63.9	21 128	45.8
Alimentos, bebidas y tabaco	16 001	63.0	51	1.6	...	...	22	0.1	...	...	741	55.4	16 816	36.4
Otros tradicionales	1 910	7.5	2 286	70.4	...	...	0	0.0	...	...	114	8.5	4 311	9.3
Con elevadas economías de escala	1 061	4.2	94	2.9	...	...	63	0.4	...	...	19	1.4	1 238	2.7
Duraderos	858	3.4	6	0.2	...	...	...	...	...	...	2	0.1	867	1.9
Difusores de progreso técnico	1 530	6.0	386	11.9	...	...	20	0.1	...	...	10	0.8	1 946	4.2
<b>Otros bienes</b>	<b>0</b>	<b>0.0</b>	<b>0</b>	<b>0.0</b>	...	...	<b>1</b>	<b>0.0</b>	...	...	<b>0</b>	<b>0.0</b>	<b>1</b>	<b>0.0</b>
<b>Total</b>	<b>25 410</b>	<b>100.0</b>	<b>3 250</b>	<b>100.0</b>	...	...	<b>16 148</b>	<b>100.0</b>	...	...	<b>1 339</b>	<b>100.0</b>	<b>46 146</b>	<b>100.0</b>

Fuente: CEPAL, sobre la base de cifras oficiales.

Cuadro 30C (continuación)  
**SAN VICENTE Y LAS GRANADINAS: COMPOSICIÓN DE LAS IMPORTACIONES DE BIENES SEGÚN ORIGEN Y CATEGORÍAS, 1994**

	Región		Estados Unidos		Japón		Unión Europea		Asia		Otros		Mundo	
	Valor	%	Valor	%	Valor	%	Valor	%	Valor	%	Valor	%	Valor	%
<b>Bienes primarios</b>	<b>1 797</b>	<b>4.7</b>	<b>5 973</b>	<b>12.8</b>	<b>4</b>	<b>0.1</b>	<b>786</b>	<b>2.4</b>	<b>50</b>	<b>1.2</b>	<b>650</b>	<b>12.5</b>	<b>9 260</b>	<b>7.1</b>
Agrícolas	518	1.4	5 867	12.6	4	0.1	745	2.3	50	1.2	377	7.3	7 560	5.8
Mineros	374	1.0	36	0.1	0	0.0	41	0.1	...	...	65	1.2	515	0.4
Energéticos	906	2.4	70	0.2	0	0.0	0	0.0	0	0.0	209	4.0	1 185	0.9
<b>Bienes industrializados</b>	<b>36 363</b>	<b>95.3</b>	<b>40 588</b>	<b>87.2</b>	<b>3 624</b>	<b>99.9</b>	<b>31 418</b>	<b>97.5</b>	<b>4 204</b>	<b>98.8</b>	<b>4 537</b>	<b>87.5</b>	<b>120 734</b>	<b>92.9</b>
Tradicionales	17 543	46.0	20 031	43.0	442	12.2	17 055	53.0	3 049	71.7	2 279	43.9	60 399	46.5
Alimentos, bebidas y tabaco	8 259	21.6	7 174	15.4	2	0.1	5 718	17.8	139	3.3	986	19.0	22 278	17.1
Otros tradicionales	9 284	24.3	12 857	27.6	440	12.1	11 338	35.2	2 909	68.4	1 294	24.9	38 121	29.3
Con elevadas economías de escala	16 634	43.6	6 709	14.4	171	4.7	4 464	13.9	251	5.9	1 203	23.2	29 433	22.6
Duraderos	310	0.8	2 593	5.6	2 012	55.5	1 759	5.5	439	10.3	247	4.8	7 360	5.7
Difusores de progreso técnico	1 876	4.9	11 255	24.2	998	27.5	8 140	25.3	466	10.9	808	15.6	23 543	18.1
<b>Otros bienes</b>	<b>2</b>	<b>0.0</b>	<b>7</b>	<b>0.0</b>	<b>0</b>	<b>0.0</b>	<b>5</b>	<b>0.0</b>	<b>0</b>	<b>0.0</b>	<b>0</b>	<b>0.0</b>	<b>14</b>	<b>0.0</b>
<b>Total</b>	<b>38 162</b>	<b>100.0</b>	<b>46 568</b>	<b>100.0</b>	<b>3 627</b>	<b>100.0</b>	<b>32 209</b>	<b>100.0</b>	<b>4 254</b>	<b>100.0</b>	<b>5 188</b>	<b>100.0</b>	<b>130 008</b>	<b>100.0</b>

Fuente: CEPAL, sobre la base de cifras oficiales.

Cuadro 30B (continuación)  
**SAN VICENTE Y LAS GRANADINAS: COMPOSICIÓN DE LAS EXPORTACIONES DE BIENES SEGÚN DESTINO Y CATEGORÍAS, 1995**

	Región		Estados Unidos		Japón		Unión Europea		Asia		Otros		Mundo	
	Valor	%	Valor	%	Valor	%	Valor	%	Valor	%	Valor	%	Valor	%
<b>Bienes primarios</b>	<b>6 464</b>	<b>24.8</b>	<b>603</b>	<b>14.4</b>	...	...	<b>23 682</b>	<b>99.6</b>	...	...	<b>1 196</b>	<b>61.8</b>	<b>31 946</b>	<b>57.1</b>
Agrícolas	6 463	24.8	596	14.2	...	...	23 682	99.6	...	...	1 196	61.8	31 938	57.1
Mineros	1	0.0	7	0.2	...	...	...	...	...	...	0	0.0	8	0.0
Energéticos	...	...	...	...	...	...	...	...	...	...	...	...	...	...
<b>Bienes industrializados</b>	<b>19 579</b>	<b>75.2</b>	<b>3 594</b>	<b>85.6</b>	...	...	<b>99</b>	<b>0.4</b>	<b>3</b>	<b>100.0</b>	<b>740</b>	<b>38.2</b>	<b>24 014</b>	<b>42.9</b>
Tradicional	17 937	68.9	3 153	75.1	...	...	23	0.1	3	100.0	616	31.8	21 731	38.8
Alimentos, bebidas y tabaco	15 519	59.6	75	1.8	...	...	2	0.0	...	...	544	28.1	16 140	28.8
Otros tradicionales	2 418	9.3	3 078	73.3	...	...	21	0.1	3	100.0	72	3.7	5 591	10.0
Con elevadas economías de escala	1 532	5.9	105	2.5	...	...	76	0.3	...	...	60	3.1	1 773	3.2
Duraderos	109	0.4	1	0.0	...	...	...	...	...	...	65	3.3	175	0.3
Difusores de progreso técnico	0	0.0	336	8.0	...	...	...	...	...	...	0	0.0	336	0.6
<b>Otros bienes</b>	<b>0</b>	<b>0.0</b>	<b>0</b>	<b>0.0</b>	...	...	<b>0</b>	<b>0.0</b>	<b>0</b>	<b>0.0</b>	<b>0</b>	<b>0.0</b>	<b>1</b>	<b>0.0</b>
<b>Total</b>	<b>26 043</b>	<b>100.0</b>	<b>4 197</b>	<b>100.0</b>	...	...	<b>23 782</b>	<b>100.0</b>	<b>3</b>	<b>100.0</b>	<b>1 936</b>	<b>100.0</b>	<b>55 960</b>	<b>100.0</b>

Fuente: CEPAL, sobre la base de cifras oficiales.

Cuadro 30C (continuación)  
**SAN VICENTE Y LAS GRANADINAS: COMPOSICIÓN DE LAS IMPORTACIONES DE BIENES SEGÚN ORIGEN Y CATEGORÍAS, 1995**

	Región		Estados Unidos		Japón		Unión Europea		Asia		Otros		Mundo	
	Valor	%	Valor	%	Valor	%	Valor	%	Valor	%	Valor	%	Valor	%
<b>Bienes primarios</b>	<b>2 020</b>	<b>5.0</b>	<b>3 893</b>	<b>7.7</b>	<b>0</b>	<b>0.0</b>	<b>628</b>	<b>2.2</b>	<b>55</b>	<b>1.1</b>	<b>687</b>	<b>10.5</b>	<b>7 282</b>	<b>5.4</b>
Agrícolas	895	2.2	3 746	7.4	0	0.0	598	2.1	55	1.1	503	7.7	5 796	4.3
Mineros	77	0.2	93	0.2	...	...	30	0.1	...	...	82	1.3	282	0.2
Energéticos	1 049	2.6	54	0.1	...	...	0	0.0	...	...	102	1.6	1 205	0.9
<b>Bienes industrializados</b>	<b>38 306</b>	<b>95.0</b>	<b>46 785</b>	<b>92.3</b>	<b>3 054</b>	<b>100.0</b>	<b>28 318</b>	<b>97.8</b>	<b>4 817</b>	<b>98.9</b>	<b>5 840</b>	<b>89.5</b>	<b>127 120</b>	<b>94.6</b>
Tradicional	18 984	47.1	20 583	40.6	85	2.8	14 116	48.8	3 507	72.0	2 549	39.1	59 824	44.5
Alimentos, bebidas y tabaco	9 023	22.4	7 115	14.0	0	0.0	7 527	26.0	236	4.8	947	14.5	24 848	18.5
Otros tradicionales	9 961	24.7	13 469	26.6	85	2.8	6 589	22.8	3 270	67.1	1 602	24.5	34 976	26.0
Con elevadas economías de escala	17 046	42.3	10 671	21.1	51	1.7	5 409	18.7	414	8.5	1 895	29.0	35 486	26.4
Duraderos	416	1.0	3 083	6.1	2 480	81.2	1 322	4.6	518	10.6	294	4.5	8 112	6.0
Difusores de progreso técnico	1 860	4.6	12 448	24.6	438	14.3	7 472	25.8	379	7.8	1 102	16.9	23 698	17.6
<b>Otros bienes</b>	<b>2</b>	<b>0.0</b>	<b>7</b>	<b>0.0</b>	<b>0</b>	<b>0.0</b>	<b>1</b>	<b>0.0</b>	<b>0</b>	<b>0.0</b>	<b>0</b>	<b>0.0</b>	<b>10</b>	<b>0.0</b>
<b>Total</b>	<b>40 328</b>	<b>100.0</b>	<b>50 685</b>	<b>100.0</b>	<b>3 054</b>	<b>100.0</b>	<b>28 947</b>	<b>100.0</b>	<b>4 872</b>	<b>100.0</b>	<b>6 526</b>	<b>100.0</b>	<b>134 412</b>	<b>100.0</b>

Fuente: CEPAL, sobre la base de cifras oficiales.

Cuadro 30B (continuación)  
**SAN VICENTE Y LAS GRANADINAS: COMPOSICIÓN DE LAS EXPORTACIONES DE BIENES SEGÚN DESTINO Y CATEGORÍAS, 1996**

	Región		Estados Unidos		Japón		Unión Europea		Asia		Otros		Mundo	
	Valor	%	Valor	%	Valor	%	Valor	%	Valor	%	Valor	%	Valor	%
<b>Bienes primarios</b>	<b>6 745</b>	<b>28.7</b>	<b>364</b>	<b>14.2</b>	...	...	<b>20 065</b>	<b>98.9</b>	...	...	<b>361</b>	<b>49.3</b>	<b>27 534</b>	<b>58.5</b>
Agrícolas	6 745	28.7	364	14.2	...	...	20 065	98.9	...	...	361	49.3	27 534	58.5
Mineros	0	0.0	...	...	...	...	...	...	...	...	0	0.0	0	0.0
Energéticos	...	...	...	...	...	...	...	...	...	...	...	...	...	...
<b>Bienes industrializados</b>	<b>16 732</b>	<b>71.3</b>	<b>2 198</b>	<b>85.8</b>	...	...	<b>222</b>	<b>1.1</b>	...	...	<b>370</b>	<b>50.6</b>	<b>19 523</b>	<b>41.5</b>
Tradicionales	14 490	61.7	1 694	66.1	...	...	113	0.6	...	...	311	42.5	16 608	35.3
Alimentos, bebidas y tabaco	12 162	51.8	5	0.2	...	...	1	0.0	...	...	277	37.9	12 444	26.4
Otros tradicionales	2 328	9.9	1 690	65.9	...	...	113	0.6	...	...	34	4.6	4 164	8.8
Con elevadas economías de escala	1 806	7.7	250	9.8	...	...	109	0.5	...	...	59	8.1	2 225	4.7
Duraderos	436	1.9	0	0.0	...	...	...	...	...	...	0	0.0	436	0.9
Difusores de progreso técnico	...	...	253	9.9	...	...	...	...	...	...	0	0.0	253	0.5
<b>Otros bienes</b>	<b>1</b>	<b>0.0</b>	<b>0</b>	<b>0.0</b>	...	...	<b>0</b>	<b>0.0</b>	...	...	<b>0</b>	<b>0.0</b>	<b>1</b>	<b>0.0</b>
<b>Total</b>	<b>23 478</b>	<b>100.0</b>	<b>2 563</b>	<b>100.0</b>	...	...	<b>20 287</b>	<b>100.0</b>	...	...	<b>731</b>	<b>100.0</b>	<b>47 058</b>	<b>100.0</b>

Fuente: CEPAL, sobre la base de cifras oficiales.

Cuadro 30C (continuación)  
**SAN VICENTE Y LAS GRANADINAS: COMPOSICIÓN DE LAS IMPORTACIONES DE BIENES SEGÚN ORIGEN Y CATEGORÍAS, 1996**

	Región		Estados Unidos		Japón		Unión Europea		Asia		Otros		Mundo	
	Valor	%	Valor	%	Valor	%	Valor	%	Valor	%	Valor	%	Valor	%
<b>Bienes primarios</b>	...	...	...	...	...	...	...	...	...	...	...	...	...	...
Agrícolas	...	...	...	...	...	...	...	...	...	...	...	...	...	...
Mineros	...	...	...	...	...	...	...	...	...	...	...	...	...	...
Energéticos	...	...	...	...	...	...	...	...	...	...	...	...	...	...
<b>Bienes industrializados</b>	...	...	...	...	...	...	...	...	...	...	...	...	...	...
Tradicionales	...	...	...	...	...	...	...	...	...	...	...	...	...	...
Alimentos, bebidas y tabaco	...	...	...	...	...	...	...	...	...	...	...	...	...	...
Otros tradicionales	...	...	...	...	...	...	...	...	...	...	...	...	...	...
Con elevadas economías de escala	...	...	...	...	...	...	...	...	...	...	...	...	...	...
Duraderos	...	...	...	...	...	...	...	...	...	...	...	...	...	...
Difusores de progreso técnico	...	...	...	...	...	...	...	...	...	...	...	...	...	...
<b>Otros bienes</b>	...	...	...	...	...	...	...	...	...	...	...	...	...	...
<b>Total</b>	...	...	...	...	...	...	...	...	...	...	...	...	...	...

Fuente: CEPAL, sobre la base de cifras oficiales.



Cuadro 30B (continuación)  
**SAN VICENTE Y LAS GRANADINAS: COMPOSICIÓN DE LAS EXPORTACIONES DE BIENES SEGÚN DESTINO Y CATEGORÍAS, 1997**

	Región		Estados Unidos		Japón		Unión Europea		Asia		Otros		Mundo	
	Valor	%	Valor	%	Valor	%	Valor	%	Valor	%	Valor	%	Valor	%
<b>Bienes primarios</b>	<b>3 968</b>	<b>15.8</b>	<b>518</b>	<b>33.4</b>	...	...	<b>14 780</b>	<b>98.5</b>	...	...	<b>284</b>	<b>39.4</b>	<b>19 550</b>	<b>46.1</b>
Agrícolas	3 968	15.8	518	33.4	...	...	14 779	98.5	...	...	284	39.4	19 550	46.1
Mineros	0	0.0	...	...	...	...	0	0.0	...	...	0	0.0	0	0.0
Energéticos	...	...	...	...	...	...	...	...	...	...	...	...	...	...
<b>Bienes industrializados</b>	<b>21 180</b>	<b>84.2</b>	<b>1 032</b>	<b>66.6</b>	...	...	<b>227</b>	<b>1.5</b>	<b>1</b>	<b>100.0</b>	<b>438</b>	<b>60.6</b>	<b>22 877</b>	<b>53.9</b>
Tradicional	19 684	78.3	569	36.7	...	...	15	0.1	1	100.0	245	33.9	20 513	48.3
Alimentos, bebidas y tabaco	17 225	68.5	9	0.6	...	...	4	0.0	...	...	197	27.3	17 435	41.1
Otros tradicionales	2 458	9.8	560	36.2	...	...	10	0.1	1	100.0	48	6.6	3 078	7.3
Con elevadas economías de escala	1 125	4.5	99	6.4	...	...	212	1.4	...	...	77	10.6	1 513	3.6
Duraderos	344	1.4	6	0.4	...	...	...	...	...	...	116	16.0	466	1.1
Difusores de progreso técnico	28	0.1	359	23.1	...	...	...	...	...	...	0	0.0	386	0.9
<b>Otros bienes</b>	<b>0</b>	<b>0.0</b>	<b>0</b>	<b>0.0</b>	...	...	<b>0</b>	<b>0.0</b>	<b>0</b>	<b>0.0</b>	<b>0</b>	<b>0.0</b>	<b>0</b>	<b>0.0</b>
<b>Total</b>	<b>25 149</b>	<b>100.0</b>	<b>1 550</b>	<b>100.0</b>	...	...	<b>15 006</b>	<b>100.0</b>	<b>1</b>	<b>100.0</b>	<b>722</b>	<b>100.0</b>	<b>42 428</b>	<b>100.0</b>

Fuente: CEPAL, sobre la base de cifras oficiales.

Cuadro 30C (continuación)  
**SAN VICENTE Y LAS GRANADINAS: COMPOSICIÓN DE LAS IMPORTACIONES DE BIENES SEGÚN ORIGEN Y CATEGORÍAS, 1997**

	Región		Estados Unidos		Japón		Unión Europea		Asia		Otros		Mundo	
	Valor	%	Valor	%	Valor	%	Valor	%	Valor	%	Valor	%	Valor	%
<b>Bienes primarios</b>	<b>2 466</b>	<b>4.6</b>	<b>14 600</b>	<b>20.3</b>	<b>2</b>	<b>0.0</b>	<b>5 803</b>	<b>15.8</b>	<b>41</b>	<b>1.1</b>	<b>979</b>	<b>13.3</b>	<b>23 890</b>	<b>13.1</b>
Agrícolas	731	1.4	14 519	20.2	1	0.0	716	2.0	40	1.1	967	13.2	16 975	9.3
Mineros	159	0.3	78	0.1	0	0.0	5 038	13.8	...	...	12	0.2	5 288	2.9
Energéticos	1 575	2.9	2	0.0	1	0.0	49	0.1	0	0.0	0	0.0	1 628	0.9
<b>Bienes industrializados</b>	<b>51 606</b>	<b>95.4</b>	<b>57 230</b>	<b>79.7</b>	<b>8 475</b>	<b>100.0</b>	<b>30 819</b>	<b>84.1</b>	<b>3 622</b>	<b>98.9</b>	<b>6 363</b>	<b>86.7</b>	<b>158 116</b>	<b>86.9</b>
Tradicional	25 340	46.9	28 014	39.0	349	4.1	17 565	48.0	2 505	68.4	3 870	52.7	77 643	42.7
Alimentos, bebidas y tabaco	11 570	21.4	9 332	13.0	2	0.0	7 318	20.0	127	3.5	1 296	17.6	29 644	16.3
Otros tradicionales	13 769	25.5	18 683	26.0	347	4.1	10 247	28.0	2 378	64.9	2 574	35.1	47 999	26.4
Con elevadas economías de escala	20 963	38.8	9 191	12.8	80	0.9	5 481	15.0	383	10.5	1 155	15.7	37 253	20.5
Duraderos	1 687	3.1	4 652	6.5	7 256	85.6	1 931	5.3	358	9.8	247	3.4	16 131	8.9
Difusores de progreso técnico	3 616	6.7	15 373	21.4	791	9.3	5 843	15.9	376	10.3	1 091	14.9	27 089	14.9
<b>Otros bienes</b>	<b>2</b>	<b>0.0</b>	<b>8</b>	<b>0.0</b>	<b>0</b>	<b>0.0</b>	<b>9</b>	<b>0.0</b>	<b>0</b>	<b>0.0</b>	<b>0</b>	<b>0.0</b>	<b>20</b>	<b>0.0</b>
<b>Total</b>	<b>54 074</b>	<b>100.0</b>	<b>71 838</b>	<b>100.0</b>	<b>8 476</b>	<b>100.0</b>	<b>36 632</b>	<b>100.0</b>	<b>3 663</b>	<b>100.0</b>	<b>7 342</b>	<b>100.0</b>	<b>182 025</b>	<b>100.0</b>

Fuente: CEPAL, sobre la base de cifras oficiales.

Cuadro 30B (continuación)  
**SAN VICENTE Y LAS GRANADINAS: COMPOSICIÓN DE LAS EXPORTACIONES DE BIENES SEGÚN DESTINO Y CATEGORÍAS, 1998**

	Región		Estados Unidos		Japón		Unión Europea		Asia		Otros		Mundo	
	Valor	%	Valor	%	Valor	%	Valor	%	Valor	%	Valor	%	Valor	%
<b>Bienes primarios</b>	<b>5 849</b>	<b>24.9</b>	<b>468</b>	<b>42.5</b>	...	...	<b>21 021</b>	<b>98.5</b>	...	...	<b>498</b>	<b>64.1</b>	<b>27 837</b>	<b>59.6</b>
Agrícolas	5 843	24.8	468	42.5	...	...	21 021	98.5	...	...	498	64.1	27 830	59.5
Mineros	6	0.0	...	...	...	...	...	...	...	...	0	0.0	6	0.0
Energéticos	...	...	...	...	...	...	...	...	...	...	...	...	...	...
<b>Bienes industrializados</b>	<b>17 676</b>	<b>75.1</b>	<b>634</b>	<b>57.5</b>	...	...	<b>313</b>	<b>1.5</b>	<b>0</b>	<b>100.0</b>	<b>279</b>	<b>35.9</b>	<b>18 902</b>	<b>40.4</b>
Tradicional	16 293	69.3	109	9.9	...	...	210	1.0	0	100.0	219	28.2	16 831	36.0
Alimentos, bebidas y tabaco	13 773	58.5	15	1.3	...	...	168	0.8	...	...	147	18.9	14 102	30.2
Otros tradicionales	2 520	10.7	94	8.6	...	...	42	0.2	0	100.0	72	9.3	2 729	5.8
Con elevadas economías de escala	1 383	5.9	195	17.7	...	...	103	0.5	...	...	60	7.7	1 741	3.7
Duraderos	...	...	...	...	...	...	...	...	...	...	0	0.0	0	0.0
Difusores de progreso técnico	0	0.0	330	29.9	...	...	...	...	...	...	0	0.0	330	0.7
<b>Otros bienes</b>	<b>0</b>	<b>0.0</b>	<b>0</b>	<b>0.0</b>	...	...	<b>1</b>	<b>0.0</b>	<b>0</b>	<b>0.0</b>	<b>0</b>	<b>0.0</b>	<b>1</b>	<b>0.0</b>
<b>Total</b>	<b>23 525</b>	<b>100.0</b>	<b>1 103</b>	<b>100.0</b>	...	...	<b>21 334</b>	<b>100.0</b>	<b>0</b>	<b>100.0</b>	<b>777</b>	<b>100.0</b>	<b>46 740</b>	<b>100.0</b>

Fuente: CEPAL, sobre la base de cifras oficiales.

Cuadro 30C (continuación)  
**SAN VICENTE Y LAS GRANADINAS: COMPOSICIÓN DE LAS IMPORTACIONES DE BIENES SEGÚN ORIGEN Y CATEGORÍAS, 1998**

	Región		Estados Unidos		Japón		Unión Europea		Asia		Otros		Mundo	
	Valor	%	Valor	%	Valor	%	Valor	%	Valor	%	Valor	%	Valor	%
<b>Bienes primarios</b>	<b>2 635</b>	<b>4.8</b>	<b>15 394</b>	<b>20.0</b>	<b>0</b>	<b>0.0</b>	<b>1 620</b>	<b>3.9</b>	<b>73</b>	<b>1.5</b>	<b>1 028</b>	<b>13.6</b>	<b>20 751</b>	<b>10.8</b>
Agrícolas	1 225	2.2	15 272	19.9	0	0.0	718	1.7	73	1.5	947	12.5	18 236	9.5
Mineros	264	0.5	116	0.2	...	...	902	2.1	0	0.0	38	0.5	1 319	0.7
Energéticos	1 147	2.1	6	0.0	...	...	...	...	...	...	44	0.6	1 196	0.6
<b>Bienes industrializados</b>	<b>52 811</b>	<b>95.2</b>	<b>61 447</b>	<b>79.9</b>	<b>5 407</b>	<b>100.0</b>	<b>40 417</b>	<b>96.1</b>	<b>4 688</b>	<b>98.4</b>	<b>6 522</b>	<b>86.2</b>	<b>171 291</b>	<b>89.2</b>
Tradicional	26 512	47.8	30 191	39.3	74	1.4	18 428	43.8	2 756	57.9	3 163	41.8	81 124	42.2
Alimentos, bebidas y tabaco	11 968	21.6	9 736	12.7	1	0.0	7 499	17.8	133	2.8	1 477	19.5	30 814	16.0
Otros tradicionales	14 544	26.2	20 455	26.6	73	1.4	10 929	26.0	2 623	55.1	1 686	22.3	50 310	26.2
Con elevadas economías de escala	23 189	41.8	10 138	13.2	66	1.2	5 325	12.7	1 366	28.7	1 737	23.0	41 821	21.8
Duraderos	869	1.6	4 258	5.5	4 785	88.5	6 626	15.8	290	6.1	205	2.7	17 033	8.9
Difusores de progreso técnico	2 241	4.0	16 860	21.9	483	8.9	10 039	23.9	276	5.8	1 417	18.7	31 314	16.3
<b>Otros bienes</b>	<b>1</b>	<b>0.0</b>	<b>50</b>	<b>0.1</b>	<b>0</b>	<b>0.0</b>	<b>4</b>	<b>0.0</b>	<b>1</b>	<b>0.0</b>	<b>14</b>	<b>0.2</b>	<b>71</b>	<b>0.0</b>
<b>Total</b>	<b>55 447</b>	<b>100.0</b>	<b>76 891</b>	<b>100.0</b>	<b>5 407</b>	<b>100.0</b>	<b>42 042</b>	<b>100.0</b>	<b>4 762</b>	<b>100.0</b>	<b>7 564</b>	<b>100.0</b>	<b>192 113</b>	<b>100.0</b>

Fuente: CEPAL, sobre la base de cifras oficiales.

Cuadro 30B (continuación)  
**SAN VICENTE Y LAS GRANADINAS: COMPOSICIÓN DE LAS EXPORTACIONES DE BIENES SEGÚN DESTINO Y CATEGORÍAS, 1999**

	Región		Estados Unidos		Japón		Unión Europea		Asia		Otros		Mundo	
	Valor	%	Valor	%	Valor	%	Valor	%	Valor	%	Valor	%	Valor	%
<b>Bienes primarios</b>	<b>5 282</b>	<b>23.9</b>	<b>349</b>	<b>42.9</b>	...	...	<b>20 520</b>	<b>99.2</b>	...	...	<b>729</b>	<b>62.3</b>	<b>26 880</b>	<b>60.0</b>
Agrícolas	5 247	23.7	349	42.9	...	...	20 520	99.2	...	...	729	62.3	26 845	59.9
Mineros	35	0.2	0	0.0	...	...	...	...	...	...	0	0.0	35	0.1
Energéticos	...	...	...	...	...	...	...	...	...	...	...	...	...	...
<b>Bienes industrializados</b>	<b>16 824</b>	<b>76.1</b>	<b>465</b>	<b>57.1</b>	...	...	<b>175</b>	<b>0.8</b>	...	...	<b>441</b>	<b>37.7</b>	<b>17 906</b>	<b>40.0</b>
Tradicional	15 177	68.7	107	13.1	...	...	31	0.2	...	...	425	36.4	15 740	35.1
Alimentos, bebidas y tabaco	12 825	58.0	14	1.7	...	...	30	0.1	...	...	306	26.1	13 175	29.4
Otros tradicionales	2 352	10.6	93	11.4	...	...	1	0.0	...	...	120	10.2	2 565	5.7
Con elevadas economías de escala	1 370	6.2	147	18.1	...	...	144	0.7	...	...	16	1.4	1 677	3.7
Duraderos	222	1.0	1	0.1	...	...	...	...	...	...	0	0.0	222	0.5
Difusores de progreso técnico	56	0.3	210	25.8	...	...	...	...	...	...	0	0.0	266	0.6
<b>Otros bienes</b>	<b>1</b>	<b>0.0</b>	<b>0</b>	<b>0.0</b>	...	...	<b>0</b>	<b>0.0</b>	...	...	<b>0</b>	<b>0.0</b>	<b>1</b>	<b>0.0</b>
<b>Total</b>	<b>22 107</b>	<b>100.0</b>	<b>814</b>	<b>100.0</b>	...	...	<b>20 695</b>	<b>100.0</b>	...	...	<b>1 170</b>	<b>100.0</b>	<b>44 787</b>	<b>100.0</b>

Fuente: CEPAL, sobre la base de cifras oficiales.

Cuadro 30C (continuación)  
**SAN VICENTE Y LAS GRANADINAS: COMPOSICIÓN DE LAS IMPORTACIONES DE BIENES SEGÚN ORIGEN Y CATEGORÍAS, 1999**

	Región		Estados Unidos		Japón		Unión Europea		Asia		Otros		Mundo	
	Valor	%	Valor	%	Valor	%	Valor	%	Valor	%	Valor	%	Valor	%
<b>Bienes primarios</b>	<b>3 447</b>	<b>6.3</b>	<b>9 100</b>	<b>11.8</b>	<b>3</b>	<b>0.0</b>	<b>1 375</b>	<b>3.0</b>	<b>835</b>	<b>13.8</b>	<b>1 297</b>	<b>17.4</b>	<b>16 057</b>	<b>8.0</b>
Agrícolas	1 659	3.0	9 028	11.7	2	0.0	819	1.8	835	13.8	1 297	17.4	13 640	6.8
Mineros	223	0.4	68	0.1	0	0.0	549	1.2	...	...	0	0.0	841	0.4
Energéticos	1 565	2.8	5	0.0	0	0.0	6	0.0	...	...	0	0.0	1 576	0.8
<b>Bienes industrializados</b>	<b>51 606</b>	<b>93.7</b>	<b>67 996</b>	<b>88.2</b>	<b>9 226</b>	<b>100.0</b>	<b>43 967</b>	<b>95.9</b>	<b>5 210</b>	<b>86.2</b>	<b>6 161</b>	<b>82.6</b>	<b>184 164</b>	<b>91.7</b>
Tradicional	27 024	49.1	32 622	42.3	2 035	22.1	21 547	47.0	2 539	42.0	3 336	44.7	89 102	44.4
Alimentos, bebidas y tabaco	13 378	24.3	10 056	13.0	2	0.0	7 821	17.1	182	3.0	1 425	19.1	32 864	16.4
Otros tradicionales	13 646	24.8	22 566	29.3	2 033	22.0	13 727	30.0	2 357	39.0	1 910	25.6	56 239	28.0
Con elevadas economías de escala	21 672	39.4	10 952	14.2	200	2.2	4 875	10.6	1 759	29.1	952	12.8	40 410	20.1
Duraderos	472	0.9	6 106	7.9	5 775	62.6	4 311	9.4	365	6.0	188	2.5	17 216	8.6
Difusores de progreso técnico	2 438	4.4	18 316	23.8	1 215	13.2	13 234	28.9	548	9.1	1 685	22.6	37 436	18.7
<b>Otros bienes</b>	<b>3</b>	<b>0.0</b>	<b>11</b>	<b>0.0</b>	<b>0</b>	<b>0.0</b>	<b>488</b>	<b>1.1</b>	<b>0</b>	<b>0.0</b>	<b>1</b>	<b>0.0</b>	<b>503</b>	<b>0.3</b>
<b>Total</b>	<b>55 057</b>	<b>100.0</b>	<b>77 107</b>	<b>100.0</b>	<b>9 228</b>	<b>100.0</b>	<b>45 829</b>	<b>100.0</b>	<b>6 045</b>	<b>100.0</b>	<b>7 458</b>	<b>100.0</b>	<b>200 724</b>	<b>100.0</b>

Fuente: CEPAL, sobre la base de cifras oficiales.

Cuadro 30B (conclusión)  
**SAN VICENTE Y LAS GRANADINAS: COMPOSICIÓN DE LAS EXPORTACIONES DE BIENES SEGÚN DESTINO Y CATEGORÍAS, 2000**

	Región		Estados Unidos		Japón		Unión Europea		Asia		Otros		Mundo	
	Valor	%	Valor	%	Valor	%	Valor	%	Valor	%	Valor	%	Valor	%
<b>Bienes primarios</b>	<b>5 638</b>	<b>26.4</b>	<b>342</b>	<b>33.7</b>	...	...	<b>18 966</b>	<b>96.9</b>	...	...	<b>1 050</b>	<b>70.6</b>	<b>25 996</b>	<b>59.9</b>
Agrícolas	5 609	26.3	342	33.7	...	...	18 966	96.9	...	...	1 050	70.6	25 966	59.8
Mineros	30	0.1	0	0.0	...	...	...	...	...	...	0	0.0	30	0.1
Energéticos	...	...	...	...	...	...	...	...	...	...	...	...	...	...
<b>Bienes industrializados</b>	<b>15 653</b>	<b>73.4</b>	<b>673</b>	<b>66.3</b>	...	...	<b>606</b>	<b>3.1</b>	...	...	<b>438</b>	<b>29.5</b>	<b>17 369</b>	<b>40.0</b>
Tradicionales	13 872	65.1	119	11.8	...	...	105	0.5	...	...	429	28.8	14 524	33.5
Alimentos, bebidas y tabaco	11 264	52.8	50	4.9	...	...	55	0.3	...	...	366	24.6	11 735	27.0
Otros tradicionales	2 608	12.2	69	6.8	...	...	50	0.3	...	...	63	4.2	2 789	6.4
Con elevadas economías de escala	1 467	6.9	310	30.6	...	...	308	1.6	...	...	10	0.7	2 094	4.8
Duraderos	312	1.5	42	4.2	...	...	193	1.0	...	...	0	0.0	548	1.3
Difusores de progreso técnico	2	0.0	201	19.8	...	...	...	...	...	...	0	0.0	203	0.5
<b>Otros bienes</b>	<b>28</b>	<b>0.1</b>	<b>0</b>	<b>0.0</b>	...	...	<b>0</b>	<b>0.0</b>	...	...	<b>0</b>	<b>0.0</b>	<b>28</b>	<b>0.1</b>
<b>Total</b>	<b>21 319</b>	<b>100.0</b>	<b>1 015</b>	<b>100.0</b>	...	...	<b>19 571</b>	<b>100.0</b>	...	...	<b>1 489</b>	<b>100.0</b>	<b>43 394</b>	<b>100.0</b>

Fuente: CEPAL, sobre la base de cifras oficiales.

Cuadro 30C (conclusión)  
**SAN VICENTE Y LAS GRANADINAS: COMPOSICIÓN DE LAS IMPORTACIONES DE BIENES SEGÚN ORIGEN Y CATEGORÍAS, 2000**

	Región		Estados Unidos		Japón		Unión Europea		Asia		Otros		Mundo	
	Valor	%	Valor	%	Valor	%	Valor	%	Valor	%	Valor	%	Valor	%
<b>Bienes primarios</b>	<b>4 878</b>	<b>8.5</b>	<b>8 591</b>	<b>13.9</b>	<b>1</b>	<b>0.0</b>	<b>1 073</b>	<b>4.3</b>	<b>79</b>	<b>1.8</b>	<b>825</b>	<b>12.2</b>	<b>15 446</b>	<b>9.6</b>
Agrícolas	2 571	4.5	8 511	13.8	1	0.0	818	3.2	78	1.8	817	12.1	12 794	7.9
Mineros	116	0.2	78	0.1	...	...	256	1.0	0	0.0	8	0.1	457	0.3
Energéticos	2 191	3.8	3	0.0	...	...	0	0.0	0	0.0	0	0.0	2 195	1.4
<b>Bienes industrializados</b>	<b>52 578</b>	<b>91.5</b>	<b>53 181</b>	<b>86.1</b>	<b>5 973</b>	<b>100.0</b>	<b>23 980</b>	<b>95.2</b>	<b>4 325</b>	<b>98.2</b>	<b>5 933</b>	<b>87.7</b>	<b>145 969</b>	<b>90.3</b>
Tradicionales	24 848	43.2	25 664	41.5	64	1.1	14 216	56.5	1 850	42.0	3 550	52.5	70 192	43.4
Alimentos, bebidas y tabaco	11 989	20.9	9 877	16.0	0	0.0	6 919	27.5	193	4.4	1 231	18.2	30 210	18.7
Otros tradicionales	12 859	22.4	15 787	25.5	64	1.1	7 297	29.0	1 657	37.6	2 318	34.3	39 982	24.7
Con elevadas economías de escala	24 901	43.3	9 640	15.6	49	0.8	2 964	11.8	1 798	40.8	640	9.5	39 992	24.8
Duraderos	835	1.5	3 731	6.0	5 209	87.2	1 244	4.9	307	7.0	236	3.5	11 562	7.2
Difusores de progreso técnico	1 994	3.5	14 146	22.9	650	10.9	5 556	22.1	370	8.4	1 507	22.3	24 223	15.0
<b>Otros bienes</b>	<b>3</b>	<b>0.0</b>	<b>29</b>	<b>0.0</b>	<b>0</b>	<b>0.0</b>	<b>125</b>	<b>0.5</b>	<b>1</b>	<b>0.0</b>	<b>4</b>	<b>0.1</b>	<b>162</b>	<b>0.1</b>
<b>Total</b>	<b>57 458</b>	<b>100.0</b>	<b>61 802</b>	<b>100.0</b>	<b>5 974</b>	<b>100.0</b>	<b>25 178</b>	<b>100.0</b>	<b>4 404</b>	<b>100.0</b>	<b>6 762</b>	<b>100.0</b>	<b>161 578</b>	<b>100.0</b>

Fuente: CEPAL, sobre la base de cifras oficiales.

Cuadro 31A  
**SANTA LUCIA: COMPOSICION DEL COMERCIO DE BIENES SEGUN CATEGORIAS, 1965-1984**  
 (En miles de dólares y porcentajes)

	1965		1970		1975		1980		1981		1982		1983		1984	
	Valor	%	Valor	%	Valor	%	Valor	%	Valor	%	Valor	%	Valor	%	Valor	%
<b>Exportaciones</b>																
<b>Bienes primarios</b>	...	...	<b>2 744</b>	<b>62.9</b>	<b>8 813</b>	<b>59.4</b>	<b>11 353</b>	<b>33.6</b>	<b>15 476</b>	<b>42.5</b>	<b>16 464</b>	<b>43.7</b>	<b>19 633</b>	<b>49.6</b>	...	...
Agrícolas	...	...	2 744	62.9	8 813	59.4	11 353	33.6	15 476	42.5	16 464	43.7	19 633	49.6	...	...
Mineros	...	...	...	...	0	0.0	0	0.0	0	0.0	0	0.0	1	0.0	...	...
Energéticos	...	...	...	...	0	0.0	0	0.0	...	...	...	...	...	...	...	...
<b>Bienes industrializados</b>	...	...	<b>936</b>	<b>21.5</b>	<b>6 016</b>	<b>40.6</b>	<b>22 360</b>	<b>66.3</b>	<b>20 877</b>	<b>57.3</b>	<b>21 222</b>	<b>56.3</b>	<b>19 946</b>	<b>50.4</b>	...	...
Tradicionales	...	...	722	16.6	5 643	38.0	17 381	51.5	18 943	52.0	18 967	50.3	18 285	46.2	...	...
Alimentos, bebidas y tabaco	...	...	675	15.5	2 624	17.7	7 959	23.6	8 780	24.1	9 031	24.0	7 241	18.3	...	...
Otros tradicionales	...	...	48	1.1	3 019	20.4	9 421	27.9	10 163	27.9	9 936	26.4	11 044	27.9	...	...
Con elevadas economías de escala	...	...	34	0.8	239	1.6	417	1.2	440	1.2	713	1.9	551	1.4	...	...
Duraderos	...	...	63	1.5	0	0.0	57	0.2	271	0.7	475	1.3	299	0.8	...	...
Difusores de progreso técnico	...	...	117	2.7	135	0.9	4 505	13.4	1 223	3.4	1 067	2.8	811	2.0	...	...
<b>Otros bienes</b>	...	...	<b>682</b>	<b>15.6</b>	<b>2</b>	<b>0.0</b>	<b>27</b>	<b>0.1</b>	<b>73</b>	<b>0.2</b>	<b>11</b>	<b>0.0</b>	<b>5</b>	<b>0.0</b>	...	...
<b>Total</b>	...	...	<b>4 363</b>	<b>100.0</b>	<b>14 831</b>	<b>100.0</b>	<b>33 740</b>	<b>100.0</b>	<b>36 426</b>	<b>100.0</b>	<b>37 696</b>	<b>100.0</b>	<b>39 584</b>	<b>100.0</b>	...	...
<b>Importaciones</b>																
<b>Bienes primarios</b>	...	...	<b>953</b>	<b>3.5</b>	<b>1 860</b>	<b>4.0</b>	<b>4 175</b>	<b>3.4</b>	<b>4 988</b>	<b>3.9</b>	<b>4 842</b>	<b>4.1</b>	<b>4 827</b>	<b>4.5</b>	...	...
Agrícolas	...	...	825	3.0	1 655	3.6	4 003	3.2	4 245	3.3	3 927	3.3	3 801	3.6	...	...
Mineros	...	...	47	0.2	88	0.2	171	0.1	226	0.2	209	0.2	221	0.2	...	...
Energéticos	...	...	81	0.3	117	0.3	1	0.0	517	0.4	706	0.6	806	0.8	...	...
<b>Bienes industrializados</b>	...	...	<b>24 763</b>	<b>90.7</b>	<b>44 533</b>	<b>95.9</b>	<b>119 553</b>	<b>96.6</b>	<b>124 213</b>	<b>96.1</b>	<b>113 166</b>	<b>95.9</b>	<b>101 904</b>	<b>95.4</b>	...	...
Tradicionales	...	...	13 452	49.3	22 834	49.2	55 435	44.8	59 127	45.8	56 668	48.0	50 724	47.5	...	...
Alimentos, bebidas y tabaco	...	...	5 548	20.3	12 492	26.9	22 114	17.9	27 342	21.2	25 387	21.5	24 751	23.2	...	...
Otros tradicionales	...	...	7 904	29.0	10 342	22.3	33 321	26.9	31 785	24.6	31 282	26.5	25 974	24.3	...	...
Con elevadas economías de escala	...	...	5 126	18.8	12 037	25.9	32 007	25.9	36 435	28.2	32 778	27.8	29 239	27.4	...	...
Duraderos	...	...	1 958	7.2	2 811	6.1	8 967	7.2	7 819	6.1	7 144	6.1	7 090	6.6	...	...
Difusores de progreso técnico	...	...	4 227	15.5	6 851	14.8	23 143	18.7	20 833	16.1	16 575	14.0	14 850	13.9	...	...
<b>Otros bienes</b>	...	...	<b>1 576</b>	<b>5.8</b>	<b>46</b>	<b>0.1</b>	<b>32</b>	<b>0.0</b>	<b>35</b>	<b>0.0</b>	<b>42</b>	<b>0.0</b>	<b>76</b>	<b>0.1</b>	...	...
<b>Total</b>	...	...	<b>27 293</b>	<b>100.0</b>	<b>46 439</b>	<b>100.0</b>	<b>123 760</b>	<b>100.0</b>	<b>129 236</b>	<b>100.0</b>	<b>118 050</b>	<b>100.0</b>	<b>106 807</b>	<b>100.0</b>	...	...

Fuente: CEPAL, sobre la base de cifras oficiales.

Cuadro 31A (continuación)  
**SANTA LUCIA: COMPOSICION DEL COMERCIO DE BIENES SEGUN CATEGORIAS, 1985-1992**  
 (En miles de dólares y porcentajes)

	1985		1986		1987		1988		1989		1990		1991		1992	
	Valor	%	Valor	%	Valor	%	Valor	%	Valor	%	Valor	%	Valor	%	Valor	%
<b>Exportaciones</b>																
<b>Bienes primarios</b>	<b>31 024</b>	<b>65.4</b>	<b>57 522</b>	<b>72.8</b>	<b>46 225</b>	<b>60.2</b>	<b>70 604</b>	<b>63.5</b>	<b>61 815</b>	<b>59.1</b>	<b>75 481</b>	<b>62.8</b>	<b>61 534</b>	<b>61.0</b>	<b>73 122</b>	<b>63.8</b>
Agrícolas	31 024	65.4	57 522	72.8	46 224	60.2	70 604	63.5	61 815	59.1	75 470	62.7	61 534	61.0	73 026	63.7
Mineros	0	0.0	0	0.0	1	0.0	0	0.0	0	0.0	11	0.0	0	0.0	96	0.1
Energéticos	...	...	...	...	...	...	...	...	...	...	...	...	...	...	...	...
<b>Bienes industrializados</b>	<b>16 432</b>	<b>34.6</b>	<b>21 451</b>	<b>27.2</b>	<b>30 497</b>	<b>39.7</b>	<b>40 512</b>	<b>36.5</b>	<b>42 689</b>	<b>40.8</b>	<b>44 798</b>	<b>37.2</b>	<b>39 342</b>	<b>39.0</b>	<b>41 445</b>	<b>36.2</b>
Tradicionales	14 855	31.3	19 512	24.7	27 140	35.4	34 618	31.2	37 400	35.8	39 458	32.8	34 515	34.2	35 187	30.7
Alimentos, bebidas y tabaco	4 062	8.6	4 839	6.1	6 380	8.3	7 106	6.4	9 990	9.6	10 619	8.8	8 847	8.8	6 928	6.0
Otros tradicionales	10 793	22.7	14 673	18.6	20 761	27.1	27 512	24.8	27 410	26.2	28 838	24.0	25 668	25.4	28 260	24.7
Con elevadas economías de escala	235	0.5	148	0.2	896	1.2	2 499	2.2	1 889	1.8	649	0.5	1 400	1.4	1 587	1.4
Duraderos	14	0.0	3	0.0	116	0.2	84	0.1	28	0.0	582	0.5	75	0.1	693	0.6
Difusores de progreso técnico	1 328	2.8	1 788	2.3	2 345	3.1	3 311	3.0	3 372	3.2	4 110	3.4	3 353	3.3	3 977	3.5
<b>Otros bienes</b>	<b>4</b>	<b>0.0</b>	<b>24</b>	<b>0.0</b>	<b>2</b>	<b>0.0</b>	<b>1</b>	<b>0.0</b>	<b>8</b>	<b>0.0</b>	<b>0</b>	<b>0.0</b>	<b>2</b>	<b>0.0</b>	<b>28</b>	<b>0.0</b>
<b>Total</b>	<b>47 460</b>	<b>100.0</b>	<b>78 997</b>	<b>100.0</b>	<b>76 724</b>	<b>100.0</b>	<b>111 117</b>	<b>100.0</b>	<b>104 513</b>	<b>100.0</b>	<b>120 280</b>	<b>100.0</b>	<b>100 879</b>	<b>100.0</b>	<b>114 594</b>	<b>100.0</b>
<b>Importaciones</b>																
<b>Bienes primarios</b>	<b>5 944</b>	<b>4.8</b>	<b>6 245</b>	<b>4.0</b>	<b>7 890</b>	<b>4.4</b>	<b>7 952</b>	<b>3.6</b>	<b>10 068</b>	<b>3.7</b>	<b>11 369</b>	<b>4.2</b>	<b>14 158</b>	<b>4.8</b>	<b>13 917</b>	<b>4.6</b>
Agrícolas	4 300	3.4	4 431	2.9	5 858	3.3	6 320	2.9	7 876	2.9	7 921	2.9	9 107	3.1	8 599	2.8
Mineros	237	0.2	287	0.2	406	0.2	338	0.2	519	0.2	1 392	0.5	3 099	1.0	3 196	1.1
Energéticos	1 407	1.1	1 527	1.0	1 626	0.9	1 295	0.6	1 673	0.6	2 056	0.8	1 952	0.7	2 123	0.7
<b>Bienes industrializados</b>	<b>118 934</b>	<b>95.2</b>	<b>148 350</b>	<b>95.8</b>	<b>171 087</b>	<b>95.5</b>	<b>213 179</b>	<b>96.3</b>	<b>264 704</b>	<b>96.3</b>	<b>259 996</b>	<b>95.7</b>	<b>280 940</b>	<b>95.2</b>	<b>289 021</b>	<b>95.3</b>
Tradicionales	58 383	46.7	72 130	46.6	85 126	47.5	100 707	45.5	124 430	45.3	128 288	47.2	142 064	48.1	147 243	48.6
Alimentos, bebidas y tabaco	27 647	22.1	32 099	20.7	37 872	21.1	42 754	19.3	52 201	19.0	56 058	20.6	61 226	20.7	64 318	21.2
Otros tradicionales	30 736	24.6	40 031	25.9	47 254	26.4	57 953	26.2	72 229	26.3	72 230	26.6	80 838	27.4	82 925	27.3
Con elevadas economías de escala	33 617	26.9	40 668	26.3	44 476	24.8	59 423	26.9	63 873	23.2	65 359	24.1	68 385	23.2	65 885	21.7
Duraderos	9 513	7.6	12 911	8.3	15 044	8.4	17 699	8.0	26 770	9.7	23 872	8.8	24 632	8.3	25 901	8.5
Difusores de progreso técnico	17 421	13.9	22 641	14.6	26 441	14.8	35 350	16.0	49 631	18.1	42 477	15.6	45 859	15.5	49 992	16.5
<b>Otros bienes</b>	<b>117</b>	<b>0.1</b>	<b>199</b>	<b>0.1</b>	<b>253</b>	<b>0.1</b>	<b>148</b>	<b>0.1</b>	<b>171</b>	<b>0.1</b>	<b>201</b>	<b>0.1</b>	<b>139</b>	<b>0.0</b>	<b>332</b>	<b>0.1</b>
<b>Total</b>	<b>124 995</b>	<b>100.0</b>	<b>154 794</b>	<b>100.0</b>	<b>179 229</b>	<b>100.0</b>	<b>221 279</b>	<b>100.0</b>	<b>274 943</b>	<b>100.0</b>	<b>271 566</b>	<b>100.0</b>	<b>295 237</b>	<b>100.0</b>	<b>303 270</b>	<b>100.0</b>

Fuente: CEPAL, sobre la base de cifras oficiales.

Cuadro 31A (conclusión)  
**SANTA LUCIA: COMPOSICION DEL COMERCIO DE BIENES SEGUN CATEGORIAS, 1993-2000**  
 (En miles de dólares y porcentajes)

	1993		1994		1995		1996		1997		1998		1999		2000	
	Valor	%	Valor	%	Valor	%	Valor	%	Valor	%	Valor	%	Valor	%	Valor	%
<b>Exportaciones</b>																
<b>Bienes primarios</b>	<b>59 652</b>	<b>56.4</b>	<b>49 034</b>	<b>58.8</b>	<b>57 565</b>	<b>61.4</b>	<b>53 766</b>	<b>69.7</b>	<b>35 624</b>	<b>62.9</b>	<b>33 464</b>	<b>64.2</b>	<b>33 550</b>	<b>64.6</b>	<b>24 611</b>	<b>59.8</b>
Agrícolas	59 652	56.4	49 031	58.8	57 565	61.4	53 766	69.7	35 624	62.9	33 463	64.2	33 550	64.6	24 611	59.8
Mineros	1	0.0	3	0.0	0	0.0	0	0.0	0	0.0	...	...	0	0.0	...	...
Energéticos	...	...	...	...	...	...	...	...	1	0.0	1	0.0	...	...	...	...
<b>Bienes industrializados</b>	<b>46 175</b>	<b>43.6</b>	<b>33 898</b>	<b>40.7</b>	<b>35 999</b>	<b>38.4</b>	<b>23 379</b>	<b>30.3</b>	<b>21 016</b>	<b>37.1</b>	<b>18 653</b>	<b>35.8</b>	<b>18 419</b>	<b>35.4</b>	<b>16 545</b>	<b>40.2</b>
Tradicionales	38 951	36.8	28 985	34.8	31 588	33.7	19 340	25.1	17 838	31.5	15 409	29.6	15 861	30.5	13 516	32.8
Alimentos, bebidas y tabaco	7 415	7.0	6 160	7.4	6 201	6.6	3 812	4.9	4 630	8.2	5 265	10.1	8 562	16.5	8 482	20.6
Otros tradicionales	31 536	29.8	22 825	27.4	25 387	27.1	15 529	20.1	13 208	23.3	10 144	19.5	7 299	14.0	5 035	12.2
Con elevadas economías de escala	1 498	1.4	689	0.8	694	0.7	847	1.1	579	1.0	601	1.2	538	1.0	475	1.2
Duraderos	1 551	1.5	308	0.4	56	0.1	7	0.0	2	0.0	0	0.0	3	0.0	14	0.0
Difusores de progreso técnico	4 175	3.9	3 916	4.7	3 661	3.9	3 185	4.1	2 597	4.6	2 644	5.1	2 017	3.9	2 541	6.2
<b>Otros bienes</b>	<b>8</b>	<b>0.0</b>	<b>430</b>	<b>0.5</b>	<b>199</b>	<b>0.2</b>	<b>29</b>	<b>0.0</b>	<b>2</b>	<b>0.0</b>	<b>0</b>	<b>0.0</b>	<b>1</b>	<b>0.0</b>	<b>2</b>	<b>0.0</b>
<b>Total</b>	<b>105 836</b>	<b>100.0</b>	<b>83 362</b>	<b>100.0</b>	<b>93 764</b>	<b>100.0</b>	<b>77 174</b>	<b>100.0</b>	<b>56 641</b>	<b>100.0</b>	<b>52 117</b>	<b>100.0</b>	<b>51 969</b>	<b>100.0</b>	<b>41 159</b>	<b>100.0</b>
<b>Importaciones</b>																
<b>Bienes primarios</b>	<b>12 993</b>	<b>4.3</b>	<b>14 644</b>	<b>4.9</b>	<b>15 959</b>	<b>5.2</b>	<b>14 537</b>	<b>4.6</b>	<b>16 973</b>	<b>5.1</b>	<b>16 926</b>	<b>5.2</b>	<b>17 716</b>	<b>5.0</b>	<b>16 893</b>	<b>4.8</b>
Agrícolas	9 394	3.1	10 093	3.3	11 249	3.7	9 568	3.1	10 859	3.3	12 426	3.8	12 443	3.5	12 040	3.4
Mineros	1 469	0.5	2 536	0.8	2 285	0.7	2 441	0.8	3 464	1.0	1 917	0.6	3 051	0.9	1 993	0.6
Energéticos	2 129	0.7	2 015	0.7	2 425	0.8	2 528	0.8	2 651	0.8	2 583	0.8	2 222	0.6	2 861	0.8
<b>Bienes industrializados</b>	<b>285 878</b>	<b>95.5</b>	<b>286 839</b>	<b>95.1</b>	<b>289 801</b>	<b>94.7</b>	<b>298 609</b>	<b>95.2</b>	<b>314 942</b>	<b>94.8</b>	<b>310 899</b>	<b>94.7</b>	<b>336 537</b>	<b>94.9</b>	<b>332 986</b>	<b>95.1</b>
Tradicionales	143 963	48.1	146 318	48.5	150 900	49.3	146 904	46.9	154 945	46.6	158 249	48.2	171 835	48.5	163 837	46.8
Alimentos, bebidas y tabaco	64 211	21.5	66 584	22.1	71 646	23.4	71 235	22.7	73 946	22.3	74 639	22.7	72 349	20.4	72 351	20.7
Otros tradicionales	79 752	26.7	79 734	26.4	79 255	25.9	75 668	24.1	80 999	24.4	83 609	25.5	99 486	28.1	91 486	26.1
Con elevadas economías de escala	63 374	21.2	65 087	21.6	69 904	22.8	71 884	22.9	67 046	20.2	67 751	20.6	69 824	19.7	68 289	19.5
Duraderos	26 553	8.9	22 013	7.3	24 741	8.1	27 707	8.8	25 852	7.8	28 735	8.8	32 350	9.1	28 745	8.2
Difusores de progreso técnico	51 988	17.4	53 421	17.7	44 256	14.5	52 114	16.6	67 100	20.2	56 165	17.1	62 528	17.6	72 115	20.6
<b>Otros bienes</b>	<b>328</b>	<b>0.1</b>	<b>258</b>	<b>0.1</b>	<b>266</b>	<b>0.1</b>	<b>363</b>	<b>0.1</b>	<b>296</b>	<b>0.1</b>	<b>348</b>	<b>0.1</b>	<b>294</b>	<b>0.1</b>	<b>101</b>	<b>0.0</b>
<b>Total</b>	<b>299 198</b>	<b>100.0</b>	<b>301 741</b>	<b>100.0</b>	<b>306 025</b>	<b>100.0</b>	<b>313 509</b>	<b>100.0</b>	<b>332 210</b>	<b>100.0</b>	<b>328 172</b>	<b>100.0</b>	<b>354 547</b>	<b>100.0</b>	<b>349 980</b>	<b>100.0</b>

Fuente: CEPAL, sobre la base de cifras oficiales.

Cuadro 31B  
**SANTA LUCÍA: COMPOSICIÓN DE LAS EXPORTACIONES DE BIENES SEGÚN DESTINO Y CATEGORÍAS, 1990**  
*(En miles de dólares y porcentajes)*

	Región		Estados Unidos		Japón		Unión Europea		Asia		Otros		Mundo	
	Valor	%	Valor	%	Valor	%	Valor	%	Valor	%	Valor	%	Valor	%
<b>Bienes primarios</b>	<b>420</b>	<b>2.1</b>	<b>360</b>	<b>1.6</b>	<b>1</b>	<b>100.0</b>	<b>74,590</b>	<b>98.3</b>	<b>1</b>	<b>100.0</b>	<b>110</b>	<b>6.7</b>	<b>75,481</b>	<b>62.8</b>
Agrícolas	409	2.1	360	1.6	1	100.0	74,590	98.3	1	100.0	109	6.7	75,470	62.7
Mineros	11	0.1	0	0.0	...	...	...	...	...	...	0	0.0	11	0.0
Energéticos	...	...	...	...	...	...	...	...	...	...	...	...	...	...
<b>Bienes industrializados</b>	<b>19,491</b>	<b>97.9</b>	<b>22,534</b>	<b>98.4</b>	...	...	<b>1,252</b>	<b>1.7</b>	...	...	<b>1,521</b>	<b>93.3</b>	<b>44,798</b>	<b>37.2</b>
Tradicionales	18,281	91.8	18,438	80.5	...	...	1,243	1.6	...	...	1,495	91.7	39,458	32.8
Alimentos, bebidas y tabaco	9,536	47.9	6	0.0	...	...	341	0.4	...	...	736	45.1	10,619	8.8
Otros tradicionales	8,746	43.9	18,431	80.5	...	...	902	1.2	...	...	759	46.5	28,838	24.0
Con elevadas economías de escala	630	3.2	2	0.0	...	...	0	0.0	...	...	17	1.0	649	0.5
Duraderos	573	2.9	...	...	...	...	9	0.0	...	...	0	0.0	582	0.5
Difusores de progreso técnico	6	0.0	4,095	17.9	...	...	...	...	...	...	9	0.6	4,110	3.4
<b>Otros bienes</b>	<b>0</b>	<b>0.0</b>	<b>0</b>	<b>0.0</b>	<b>0</b>	<b>0.0</b>	<b>0</b>	<b>0.0</b>	<b>0</b>	<b>0.0</b>	<b>0</b>	<b>0.0</b>	<b>0</b>	<b>0.0</b>
<b>Total</b>	<b>19,911</b>	<b>100.0</b>	<b>22,894</b>	<b>100.0</b>	<b>1</b>	<b>100.0</b>	<b>75,842</b>	<b>100.0</b>	<b>1</b>	<b>100.0</b>	<b>1,631</b>	<b>100.0</b>	<b>120,280</b>	<b>100.0</b>

Fuente: CEPAL, sobre la base de cifras oficiales.

Cuadro 31C  
**SANTA LUCÍA: COMPOSICIÓN DE LAS IMPORTACIONES DE BIENES SEGÚN ORIGEN Y CATEGORÍAS, 1990**  
*(En miles de dólares y porcentajes)*

	Región		Estados Unidos		Japón		Unión Europea		Asia		Otros		Mundo	
	Valor	%	Valor	%	Valor	%	Valor	%	Valor	%	Valor	%	Valor	%
<b>Bienes primarios</b>	<b>3,348</b>	<b>5.2</b>	<b>4,843</b>	<b>4.8</b>	<b>3</b>	<b>0.0</b>	<b>2,032</b>	<b>3.4</b>	<b>52</b>	<b>0.6</b>	<b>1,093</b>	<b>5.6</b>	<b>11,369</b>	<b>4.2</b>
Agrícolas	701	1.1	4,535	4.5	3	0.0	1,964	3.3	52	0.6	667	3.4	7,921	2.9
Mineros	986	1.5	226	0.2	...	...	59	0.1	...	...	120	0.6	1,392	0.5
Energéticos	1,661	2.6	82	0.1	...	...	9	0.0	...	...	305	1.6	2,056	0.8
<b>Bienes industrializados</b>	<b>61,088</b>	<b>94.8</b>	<b>95,908</b>	<b>95.1</b>	<b>16,864</b>	<b>100.0</b>	<b>58,254</b>	<b>96.5</b>	<b>9,340</b>	<b>99.4</b>	<b>18,543</b>	<b>94.3</b>	<b>259,996</b>	<b>95.7</b>
Tradicionales	31,797	49.3	49,200	48.8	497	2.9	30,725	50.9	6,350	67.6	9,719	49.4	128,288	47.2
Alimentos, bebidas y tabaco	16,511	25.6	18,084	17.9	47	0.3	16,544	27.4	2,477	26.4	2,395	12.2	56,058	20.6
Otros tradicionales	15,286	23.7	31,116	30.9	451	2.7	14,181	23.5	3,873	41.2	7,324	37.3	72,230	26.6
Con elevadas economías de escala	25,656	39.8	26,587	26.4	272	1.6	7,203	11.9	533	5.7	5,109	26.0	65,359	24.1
Duraderos	803	1.2	3,089	3.1	14,375	85.2	3,628	6.0	1,079	11.5	900	4.6	23,872	8.8
Difusores de progreso técnico	2,833	4.4	17,032	16.9	1,721	10.2	16,698	27.7	1,378	14.7	2,815	14.3	42,477	15.6
<b>Otros bienes</b>	<b>22</b>	<b>0.0</b>	<b>105</b>	<b>0.1</b>	<b>0</b>	<b>0.0</b>	<b>53</b>	<b>0.1</b>	<b>0</b>	<b>0.0</b>	<b>21</b>	<b>0.1</b>	<b>201</b>	<b>0.1</b>
<b>Total</b>	<b>64,458</b>	<b>100.0</b>	<b>100,855</b>	<b>100.0</b>	<b>16,867</b>	<b>100.0</b>	<b>60,338</b>	<b>100.0</b>	<b>9,392</b>	<b>100.0</b>	<b>19,656</b>	<b>100.0</b>	<b>271,566</b>	<b>100.0</b>

Fuente: CEPAL, sobre la base de cifras oficiales.



Cuadro 31B (continuación)  
**SANTA LUCÍA: COMPOSICIÓN DE LAS EXPORTACIONES DE BIENES SEGÚN DESTINO Y CATEGORÍAS, 1991**  
*(En miles de dólares y porcentajes)*

	Región		Estados Unidos		Japón		Unión Europea		Asia		Otros		Mundo	
	Valor	%	Valor	%	Valor	%	Valor	%	Valor	%	Valor	%	Valor	%
<b>Bienes primarios</b>	<b>288</b>	<b>1.8</b>	<b>306</b>	<b>1.5</b>	...	...	<b>60,788</b>	<b>97.4</b>	<b>0</b>	<b>5.3</b>	<b>153</b>	<b>9.5</b>	<b>61,534</b>	<b>61.0</b>
Agrícolas	287	1.8	306	1.5	...	...	60,788	97.4	0	5.3	153	9.5	61,534	61.0
Mineros	0	0.0	0	0.0	...	...	...	...	...	...	0	0.0	0	0.0
Energéticos	...	...	...	...	...	...	...	...	...	...	...	...	...	...
<b>Bienes industrializados</b>	<b>15,803</b>	<b>98.2</b>	<b>20,461</b>	<b>98.5</b>	...	...	<b>1,617</b>	<b>2.6</b>	<b>2</b>	<b>100.0</b>	<b>1,460</b>	<b>90.5</b>	<b>39,342</b>	<b>39.0</b>
Tradicionales	14,443	89.8	17,086	82.3	...	...	1,588	2.5	2	100.0	1,397	86.5	34,515	34.2
Alimentos, bebidas y tabaco	7,699	47.8	45	0.2	...	...	327	0.5	...	...	777	48.2	8,847	8.8
Otros tradicionales	6,745	41.9	17,041	82.1	...	...	1,261	2.0	2	100.0	620	38.4	25,668	25.4
Con elevadas economías de escala	1,320	8.2	3	0.0	...	...	29	0.0	...	...	48	3.0	1,400	1.4
Duraderos	38	0.2	36	0.2	...	...	...	...	...	...	0	0.0	75	0.1
Difusores de progreso técnico	1	0.0	3,336	16.1	...	...	...	...	...	...	15	1.0	3,353	3.3
<b>Otros bienes</b>	<b>1</b>	<b>0.0</b>	<b>0</b>	<b>0.0</b>	...	...	<b>0</b>	<b>0.0</b>	<b>0</b>	<b>-5.3</b>	<b>1</b>	<b>0.0</b>	<b>2</b>	<b>0.0</b>
<b>Total</b>	<b>16,091</b>	<b>100.0</b>	<b>20,767</b>	<b>100.0</b>	...	...	<b>62,405</b>	<b>100.0</b>	<b>2</b>	<b>100.0</b>	<b>1,614</b>	<b>100.0</b>	<b>100,879</b>	<b>100.0</b>

Fuente: CEPAL, sobre la base de cifras oficiales.

Cuadro 31C (continuación)  
**SANTA LUCÍA: COMPOSICIÓN DE LAS IMPORTACIONES DE BIENES SEGÚN ORIGEN Y CATEGORÍAS, 1991**  
*(En miles de dólares y porcentajes)*

	Región		Estados Unidos		Japón		Unión Europea		Asia		Otros		Mundo	
	Valor	%	Valor	%	Valor	%	Valor	%	Valor	%	Valor	%	Valor	%
<b>Bienes primarios</b>	<b>2,543</b>	<b>3.7</b>	<b>5,096</b>	<b>4.6</b>	<b>0</b>	<b>0.0</b>	<b>1,931</b>	<b>2.9</b>	<b>63</b>	<b>0.4</b>	<b>4,525</b>	<b>25.4</b>	<b>14,158</b>	<b>4.8</b>
Agrícolas	1,242	1.8	4,924	4.5	0	0.0	1,746	2.6	63	0.4	1,131	6.4	9,107	3.1
Mineros	495	0.7	138	0.1	...	...	143	0.2	...	...	2,324	13.1	3,099	1.0
Energéticos	807	1.2	33	0.0	...	...	42	0.1	...	...	1,070	6.0	1,952	0.7
<b>Bienes industrializados</b>	<b>65,592</b>	<b>96.2</b>	<b>104,571</b>	<b>95.3</b>	<b>18,085</b>	<b>100.0</b>	<b>65,426</b>	<b>97.1</b>	<b>14,013</b>	<b>99.6</b>	<b>13,254</b>	<b>74.5</b>	<b>280,940</b>	<b>95.2</b>
Tradicionales	39,503	58.0	53,111	48.4	670	3.7	33,406	49.6	10,017	71.2	5,357	30.1	142,064	48.1
Alimentos, bebidas y tabaco	20,874	30.6	19,266	17.6	5	0.0	16,733	24.8	1,902	13.5	2,446	13.7	61,226	20.7
Otros tradicionales	18,629	27.3	33,846	30.8	665	3.7	16,673	24.7	8,115	57.6	2,911	16.4	80,838	27.4
Con elevadas economías de escala	22,577	33.1	26,434	24.1	1,373	7.6	12,714	18.9	785	5.6	4,503	25.3	68,385	23.2
Duraderos	883	1.3	4,908	4.5	13,512	74.7	3,482	5.2	1,401	10.0	446	2.5	24,632	8.3
Difusores de progreso técnico	2,630	3.9	20,118	18.3	2,531	14.0	15,823	23.5	1,810	12.9	2,948	16.6	45,859	15.5
<b>Otros bienes</b>	<b>15</b>	<b>0.0</b>	<b>60</b>	<b>0.1</b>	<b>0</b>	<b>0.0</b>	<b>52</b>	<b>0.1</b>	<b>0</b>	<b>0.0</b>	<b>10</b>	<b>0.1</b>	<b>139</b>	<b>0.0</b>
<b>Total</b>	<b>68,151</b>	<b>100.0</b>	<b>109,727</b>	<b>100.0</b>	<b>18,085</b>	<b>100.0</b>	<b>67,409</b>	<b>100.0</b>	<b>14,076</b>	<b>100.0</b>	<b>17,789</b>	<b>100.0</b>	<b>295,237</b>	<b>100.0</b>

Fuente: CEPAL, sobre la base de cifras oficiales.

Cuadro 31B (continuación)  
**SANTA LUCÍA: COMPOSICIÓN DE LAS EXPORTACIONES DE BIENES SEGÚN DESTINO Y CATEGORÍAS, 1992**  
 (En miles de dólares y porcentajes)

	Región		Estados Unidos		Japón		Unión Europea		Asia		Otros		Mundo	
	Valor	%	Valor	%	Valor	%	Valor	%	Valor	%	Valor	%	Valor	%
<b>Bienes primarios</b>	<b>525</b>	<b>3.9</b>	<b>346</b>	<b>1.4</b>	...	...	<b>72,120</b>	<b>96.7</b>	<b>0</b>	<b>33.3</b>	<b>132</b>	<b>11.9</b>	<b>73,122</b>	<b>63.8</b>
Agrícolas	429	3.2	346	1.4	...	...	72,120	96.7	0	33.3	132	11.9	73,026	63.7
Mineros	96	0.7	...	...	...	...	0	0.0	...	...	0	0.0	96	0.1
Energéticos	...	...	...	...	...	...	...	...	...	...	...	...	...	...
<b>Bienes industrializados</b>	<b>12,786</b>	<b>95.9</b>	<b>25,241</b>	<b>98.6</b>	...	...	<b>2,443</b>	<b>3.3</b>	<b>0</b>	<b>66.7</b>	<b>974</b>	<b>88.0</b>	<b>41,445</b>	<b>36.2</b>
Tradicionales	10,701	80.2	21,290	83.2	...	...	2,249	3.0	0	66.7	946	85.5	35,187	30.7
Alimentos, bebidas y tabaco	6,133	46.0	9	0.0	...	...	409	0.5	...	...	377	34.1	6,928	6.0
Otros tradicionales	4,568	34.3	21,281	83.2	...	...	1,841	2.5	0	66.7	569	51.4	28,260	24.7
Con elevadas economías de escala	1,385	10.4	25	0.1	...	...	160	0.2	...	...	17	1.5	1,587	1.4
Duraderos	693	5.2	...	...	...	...	...	...	...	...	0	0.0	693	0.6
Difusores de progreso técnico	6	0.0	3,926	15.3	...	...	34	0.0	...	...	11	1.0	3,977	3.5
<b>Otros bienes</b>	<b>26</b>	<b>0.2</b>	<b>0</b>	<b>0.0</b>	...	...	<b>1</b>	<b>0.0</b>	<b>0</b>	<b>0.0</b>	<b>1</b>	<b>0.1</b>	<b>28</b>	<b>0.0</b>
<b>Total</b>	<b>13,336</b>	<b>100.0</b>	<b>25,587</b>	<b>100.0</b>	...	...	<b>74,565</b>	<b>100.0</b>	<b>0</b>	<b>100.0</b>	<b>1,107</b>	<b>100.0</b>	<b>114,594</b>	<b>100.0</b>

Fuente: CEPAL, sobre la base de cifras oficiales.

Cuadro 31C (continuación)  
**SANTA LUCÍA: COMPOSICIÓN DE LAS IMPORTACIONES DE BIENES SEGÚN ORIGEN Y CATEGORÍAS, 1992**  
 (En miles de dólares y porcentajes)

	Región		Estados Unidos		Japón		Unión Europea		Asia		Otros		Mundo	
	Valor	%	Valor	%	Valor	%	Valor	%	Valor	%	Valor	%	Valor	%
<b>Bienes primarios</b>	<b>4,877</b>	<b>6.9</b>	<b>4,768</b>	<b>4.2</b>	<b>0</b>	<b>0.0</b>	<b>2,230</b>	<b>3.3</b>	<b>164</b>	<b>1.1</b>	<b>1,878</b>	<b>10.3</b>	<b>13,917</b>	<b>4.6</b>
Agrícolas	1,223	1.7	4,532	4.0	0	0.0	2,014	3.0	93	0.6	738	4.1	8,599	2.8
Mineros	2,116	3.0	60	0.1	...	...	124	0.2	...	...	895	4.9	3,196	1.1
Energéticos	1,539	2.2	175	0.2	...	...	92	0.1	72	0.5	245	1.3	2,123	0.7
<b>Bienes industrializados</b>	<b>65,642</b>	<b>93.1</b>	<b>108,731</b>	<b>95.6</b>	<b>18,181</b>	<b>100.0</b>	<b>65,089</b>	<b>96.6</b>	<b>15,149</b>	<b>98.9</b>	<b>16,229</b>	<b>89.3</b>	<b>289,021</b>	<b>95.3</b>
Tradicionales	39,423	55.9	56,942	50.1	755	4.2	33,559	49.8	11,058	72.2	5,507	30.3	147,243	48.6
Alimentos, bebidas y tabaco	21,754	30.8	20,157	17.7	80	0.4	17,210	25.5	2,995	19.6	2,123	11.7	64,318	21.2
Otros tradicionales	17,669	25.1	36,786	32.4	675	3.7	16,349	24.3	8,063	52.6	3,384	18.6	82,925	27.3
Con elevadas economías de escala	22,332	31.7	23,399	20.6	433	2.4	11,270	16.7	697	4.6	7,754	42.7	65,885	21.7
Duraderos	849	1.2	5,053	4.4	14,936	82.1	2,896	4.3	1,803	11.8	364	2.0	25,901	8.5
Difusores de progreso técnico	3,038	4.3	23,336	20.5	2,058	11.3	17,364	25.8	1,591	10.4	2,605	14.3	49,992	16.5
<b>Otros bienes</b>	<b>11</b>	<b>0.0</b>	<b>178</b>	<b>0.2</b>	<b>0</b>	<b>0.0</b>	<b>68</b>	<b>0.1</b>	<b>3</b>	<b>0.0</b>	<b>72</b>	<b>0.4</b>	<b>332</b>	<b>0.1</b>
<b>Total</b>	<b>70,530</b>	<b>100.0</b>	<b>113,676</b>	<b>100.0</b>	<b>18,182</b>	<b>100.0</b>	<b>67,386</b>	<b>100.0</b>	<b>15,316</b>	<b>100.0</b>	<b>18,179</b>	<b>100.0</b>	<b>303,270</b>	<b>100.0</b>

Fuente: CEPAL, sobre la base de cifras oficiales.

Cuadro 31B (continuación)  
**SANTA LUCÍA: COMPOSICIÓN DE LAS EXPORTACIONES DE BIENES SEGÚN DESTINO Y CATEGORÍAS, 1993**  
 (En miles de dólares y porcentajes)

	Región		Estados Unidos		Japón		Unión Europea		Asia		Otros		Mundo	
	Valor	%	Valor	%	Valor	%	Valor	%	Valor	%	Valor	%	Valor	%
<b>Bienes primarios</b>	<b>404</b>	<b>3.0</b>	<b>296</b>	<b>1.0</b>	...	...	<b>58,773</b>	<b>95.1</b>	...	...	<b>180</b>	<b>10.7</b>	<b>59,652</b>	<b>56.4</b>
Agrícolas	403	3.0	296	1.0	...	...	58,773	95.1	...	...	180	10.7	59,652	56.4
Mineros	1	0.0	...	...	...	...	0	0.0	...	...	0	0.0	1	0.0
Energéticos	...	...	...	...	...	...	...	...	...	...	...	...	...	...
<b>Bienes industrializados</b>	<b>12,885</b>	<b>96.9</b>	<b>28,774</b>	<b>99.0</b>	<b>15</b>	<b>100.0</b>	<b>3,005</b>	<b>4.9</b>	<b>3</b>	<b>100.0</b>	<b>1,494</b>	<b>89.3</b>	<b>46,175</b>	<b>43.6</b>
Tradicional	10,075	75.8	24,594	84.6	15	100.0	2,868	4.6	...	...	1,399	83.6	38,951	36.8
Alimentos, bebidas y tabaco	6,653	50.1	91	0.3	...	...	299	0.5	...	...	373	22.3	7,415	7.0
Otros tradicionales	3,422	25.7	24,503	84.3	15	100.0	2,569	4.2	...	...	1,027	61.4	31,536	29.8
Con elevadas economías de escala	1,257	9.5	30	0.1	...	...	137	0.2	...	...	74	4.4	1,498	1.4
Duraderos	1,522	11.5	29	0.1	...	...	...	...	...	...	0	0.0	1,551	1.5
Difusores de progreso técnico	31	0.2	4,121	14.2	...	...	...	...	3	100.0	21	1.2	4,175	3.9
<b>Otros bienes</b>	<b>4</b>	<b>0.0</b>	<b>0</b>	<b>0.0</b>	<b>0</b>	<b>0.0</b>	<b>4</b>	<b>0.0</b>	<b>0</b>	<b>0.0</b>	<b>0</b>	<b>0.0</b>	<b>8</b>	<b>0.0</b>
<b>Total</b>	<b>13,292</b>	<b>100.0</b>	<b>29,071</b>	<b>100.0</b>	<b>15</b>	<b>100.0</b>	<b>61,782</b>	<b>100.0</b>	<b>3</b>	<b>100.0</b>	<b>1,673</b>	<b>100.0</b>	<b>105,836</b>	<b>100.0</b>

Fuente: CEPAL, sobre la base de cifras oficiales.

Cuadro 31C (continuación)  
**SANTA LUCÍA: COMPOSICIÓN DE LAS IMPORTACIONES DE BIENES SEGÚN ORIGEN Y CATEGORÍAS, 1993**  
 (En miles de dólares y porcentajes)

	Región		Estados Unidos		Japón		Unión Europea		Asia		Otros		Mundo	
	Valor	%	Valor	%	Valor	%	Valor	%	Valor	%	Valor	%	Valor	%
<b>Bienes primarios</b>	<b>3,249</b>	<b>4.6</b>	<b>6,274</b>	<b>5.2</b>	<b>0</b>	<b>0.0</b>	<b>2,101</b>	<b>3.7</b>	<b>119</b>	<b>0.7</b>	<b>1,250</b>	<b>7.3</b>	<b>12,993</b>	<b>4.3</b>
Agrícolas	1,036	1.5	5,288	4.4	0	0.0	2,009	3.5	119	0.7	943	5.5	9,394	3.1
Mineros	803	1.1	466	0.4	...	...	92	0.2	0	0.0	108	0.6	1,469	0.5
Energéticos	1,410	2.0	519	0.4	...	...	1	0.0	...	...	199	1.2	2,129	0.7
<b>Bienes industrializados</b>	<b>67,636</b>	<b>95.4</b>	<b>114,367</b>	<b>94.6</b>	<b>16,576</b>	<b>100.0</b>	<b>55,350</b>	<b>96.3</b>	<b>16,144</b>	<b>99.3</b>	<b>15,803</b>	<b>92.5</b>	<b>285,878</b>	<b>95.5</b>
Tradicional	40,152	56.6	57,901	47.9	350	2.1	28,288	49.2	11,138	68.5	6,134	35.9	143,963	48.1
Alimentos, bebidas y tabaco	21,710	30.6	20,562	17.0	2	0.0	16,561	28.8	2,495	15.3	2,882	16.9	64,211	21.5
Otros tradicionales	18,443	26.0	37,339	30.9	348	2.1	11,727	20.4	8,642	53.1	3,253	19.0	79,752	26.7
Con elevadas economías de escala	23,326	32.9	26,750	22.1	329	2.0	7,111	12.4	667	4.1	5,192	30.4	63,374	21.2
Duraderos	1,162	1.6	5,402	4.5	13,248	79.9	2,494	4.3	3,047	18.7	1,201	7.0	26,553	8.9
Difusores de progreso técnico	2,996	4.2	24,315	20.1	2,650	16.0	17,458	30.4	1,293	8.0	3,277	19.2	51,988	17.4
<b>Otros bienes</b>	<b>26</b>	<b>0.0</b>	<b>245</b>	<b>0.2</b>	<b>0</b>	<b>0.0</b>	<b>33</b>	<b>0.1</b>	<b>0</b>	<b>0.0</b>	<b>23</b>	<b>0.1</b>	<b>328</b>	<b>0.1</b>
<b>Total</b>	<b>70,911</b>	<b>100.0</b>	<b>120,886</b>	<b>100.0</b>	<b>16,577</b>	<b>100.0</b>	<b>57,485</b>	<b>100.0</b>	<b>16,263</b>	<b>100.0</b>	<b>17,076</b>	<b>100.0</b>	<b>299,198</b>	<b>100.0</b>

Fuente: CEPAL, sobre la base de cifras oficiales.

Cuadro 31B (continuación)  
**SANTA LUCÍA: COMPOSICIÓN DE LAS EXPORTACIONES DE BIENES SEGÚN DESTINO Y CATEGORÍAS, 1994**  
 (En miles de dólares y porcentajes)

	Región		Estados Unidos		Japón		Unión Europea		Asia		Otros		Mundo	
	Valor	%	Valor	%	Valor	%	Valor	%	Valor	%	Valor	%	Valor	%
<b>Bienes primarios</b>	<b>439</b>	<b>3.3</b>	<b>437</b>	<b>2.4</b>	...	...	<b>48,025</b>	<b>95.3</b>	...	...	<b>133</b>	<b>13.1</b>	<b>49,034</b>	<b>58.8</b>
Agrícolas	436	3.3	437	2.4	...	...	48,025	95.3	...	...	133	13.1	49,031	58.8
Mineros	3	0.0	...	...	...	...	...	...	...	...	0	0.0	3	0.0
Energéticos	...	...	...	...	...	...	...	...	...	...	...	...	...	...
<b>Bienes industrializados</b>	<b>12,493</b>	<b>93.7</b>	<b>18,063</b>	<b>97.6</b>	<b>92</b>	<b>99.9</b>	<b>2,365</b>	<b>4.7</b>	<b>4</b>	<b>100.0</b>	<b>881</b>	<b>86.9</b>	<b>33,898</b>	<b>40.7</b>
Tradicionales	11,481	86.1	14,380	77.7	82	88.8	2,206	4.4	3	88.6	834	82.2	28,985	34.8
Alimentos, bebidas y tabaco	5,387	40.4	40	0.2	...	...	331	0.7	...	...	402	39.6	6,160	7.4
Otros tradicionales	6,094	45.7	14,340	77.5	82	88.8	1,874	3.7	3	88.6	432	42.6	22,825	27.4
Con elevadas economías de escala	683	5.1	0	0.0	...	...	0	0.0	...	...	6	0.5	689	0.8
Duraderos	266	2.0	5	0.0	10	10.3	...	...	0	11.4	26	2.6	308	0.4
Difusores de progreso técnico	63	0.5	3,678	19.9	1	0.8	159	0.3	...	...	16	1.5	3,916	4.7
<b>Otros bienes</b>	<b>403</b>	<b>3.0</b>	<b>15</b>	<b>0.1</b>	<b>0</b>	<b>0.1</b>	<b>13</b>	<b>0.0</b>	<b>0</b>	<b>0.0</b>	<b>0</b>	<b>0.0</b>	<b>430</b>	<b>0.5</b>
<b>Total</b>	<b>13,335</b>	<b>100.0</b>	<b>18,515</b>	<b>100.0</b>	<b>92</b>	<b>100.0</b>	<b>50,403</b>	<b>100.0</b>	<b>4</b>	<b>100.0</b>	<b>1,014</b>	<b>100.0</b>	<b>83,362</b>	<b>100.0</b>

Fuente: CEPAL, sobre la base de cifras oficiales.

Cuadro 31C (continuación)  
**SANTA LUCÍA: COMPOSICIÓN DE LAS IMPORTACIONES DE BIENES SEGÚN ORIGEN Y CATEGORÍAS, 1994**  
 (En miles de dólares y porcentajes)

	Región		Estados Unidos		Japón		Unión Europea		Asia		Otros		Mundo	
	Valor	%	Valor	%	Valor	%	Valor	%	Valor	%	Valor	%	Valor	%
<b>Bienes primarios</b>	<b>4,486</b>	<b>5.9</b>	<b>5,875</b>	<b>4.9</b>	<b>0</b>	<b>0.0</b>	<b>2,390</b>	<b>4.1</b>	<b>331</b>	<b>2.3</b>	<b>1,562</b>	<b>7.6</b>	<b>14,644</b>	<b>4.9</b>
Agrícolas	1,495	2.0	4,992	4.2	0	0.0	2,279	3.9	331	2.3	996	4.9	10,093	3.3
Mineros	1,377	1.8	557	0.5	...	...	111	0.2	...	...	492	2.4	2,536	0.8
Energéticos	1,614	2.1	327	0.3	...	...	...	...	...	...	74	0.4	2,015	0.7
<b>Bienes industrializados</b>	<b>71,840</b>	<b>94.1</b>	<b>112,955</b>	<b>94.9</b>	<b>12,661</b>	<b>100.0</b>	<b>56,324</b>	<b>95.9</b>	<b>14,182</b>	<b>97.7</b>	<b>18,878</b>	<b>92.3</b>	<b>286,839</b>	<b>95.1</b>
Tradicionales	41,276	54.1	58,421	49.1	541	4.3	29,871	50.9	10,030	69.1	6,181	30.2	146,318	48.5
Alimentos, bebidas y tabaco	21,515	28.2	22,114	18.6	53	0.4	16,833	28.7	3,446	23.7	2,623	12.8	66,584	22.1
Otros tradicionales	19,760	25.9	36,307	30.5	488	3.9	13,038	22.2	6,584	45.4	3,558	17.4	79,734	26.4
Con elevadas economías de escala	26,040	34.1	24,376	20.5	421	3.3	5,064	8.6	829	5.7	8,358	40.9	65,087	21.6
Duraderos	1,726	2.3	6,151	5.2	9,633	76.1	1,919	3.3	1,938	13.4	646	3.2	22,013	7.3
Difusores de progreso técnico	2,799	3.7	24,007	20.2	2,067	16.3	19,471	33.1	1,385	9.5	3,694	18.1	53,421	17.7
<b>Otros bienes</b>	<b>10</b>	<b>0.0</b>	<b>212</b>	<b>0.2</b>	<b>0</b>	<b>0.0</b>	<b>23</b>	<b>0.0</b>	<b>0</b>	<b>0.0</b>	<b>13</b>	<b>0.1</b>	<b>258</b>	<b>0.1</b>
<b>Total</b>	<b>76,336</b>	<b>100.0</b>	<b>119,041</b>	<b>100.0</b>	<b>12,661</b>	<b>100.0</b>	<b>58,737</b>	<b>100.0</b>	<b>14,513</b>	<b>100.0</b>	<b>20,453</b>	<b>100.0</b>	<b>301,741</b>	<b>100.0</b>

Fuente: CEPAL, sobre la base de cifras oficiales.

Cuadro 31B (continuación)  
**SANTA LUCÍA: COMPOSICIÓN DE LAS EXPORTACIONES DE BIENES SEGÚN DESTINO Y CATEGORÍAS, 1995**  
 (En miles de dólares y porcentajes)

	Región		Estados Unidos		Japón		Unión Europea		Asia		Otros		Mundo	
	Valor	%	Valor	%	Valor	%	Valor	%	Valor	%	Valor	%	Valor	%
<b>Bienes primarios</b>	<b>517</b>	<b>3.4</b>	<b>419</b>	<b>2.3</b>	...	...	<b>56,547</b>	<b>96.1</b>	...	...	<b>82</b>	<b>5.5</b>	<b>57,565</b>	<b>61.4</b>
Agrícolas	517	3.4	419	2.3	...	...	56,547	96.1	...	...	82	5.5	57,565	61.4
Mineros	0	0.0	...	...	...	...	...	...	...	...	0	0.0	0	0.0
Energéticos	...	...	...	...	...	...	...	...	...	...	...	...	...	...
<b>Bienes industrializados</b>	<b>14,563</b>	<b>95.3</b>	<b>17,489</b>	<b>97.7</b>	<b>171</b>	<b>100.0</b>	<b>2,315</b>	<b>3.9</b>	<b>49</b>	<b>100.0</b>	<b>1,411</b>	<b>94.5</b>	<b>35,999</b>	<b>38.4</b>
Tradicionales	13,767	90.1	14,079	78.6	165	96.1	2,197	3.7	49	100.0	1,331	89.1	31,588	33.7
Alimentos, bebidas y tabaco	5,602	36.7	48	0.3	...	...	185	0.3	...	...	366	24.5	6,201	6.6
Otros tradicionales	8,165	53.4	14,031	78.3	165	96.1	2,012	3.4	49	100.0	964	64.6	25,387	27.1
Con elevadas economías de escala	659	4.3	1	0.0	1	0.4	18	0.0	...	...	14	1.0	694	0.7
Duraderos	27	0.2	21	0.1	0	0.1	4	0.0	...	...	4	0.3	56	0.1
Difusores de progreso técnico	110	0.7	3,387	18.9	6	3.3	97	0.2	...	...	62	4.1	3,661	3.9
<b>Otros bienes</b>	<b>197</b>	<b>1.3</b>	<b>1</b>	<b>0.0</b>	<b>0</b>	<b>0.0</b>	<b>1</b>	<b>0.0</b>	<b>0</b>	<b>0.0</b>	<b>0</b>	<b>0.0</b>	<b>199</b>	<b>0.2</b>
<b>Total</b>	<b>15,277</b>	<b>100.0</b>	<b>17,909</b>	<b>100.0</b>	<b>171</b>	<b>100.0</b>	<b>58,864</b>	<b>100.0</b>	<b>49</b>	<b>100.0</b>	<b>1,493</b>	<b>100.0</b>	<b>93,764</b>	<b>100.0</b>

Fuente: CEPAL, sobre la base de cifras oficiales.

Cuadro 31C (continuación)  
**SANTA LUCÍA: COMPOSICIÓN DE LAS IMPORTACIONES DE BIENES SEGÚN ORIGEN Y CATEGORÍAS, 1995**  
 (En miles de dólares y porcentajes)

	Región		Estados Unidos		Japón		Unión Europea		Asia		Otros		Mundo	
	Valor	%	Valor	%	Valor	%	Valor	%	Valor	%	Valor	%	Valor	%
<b>Bienes primarios</b>	<b>4,954</b>	<b>6.1</b>	<b>6,051</b>	<b>5.2</b>	<b>0</b>	<b>0.0</b>	<b>2,919</b>	<b>5.2</b>	<b>278</b>	<b>1.8</b>	<b>1,757</b>	<b>7.8</b>	<b>15,959</b>	<b>5.2</b>
Agrícolas	1,632	2.0	5,681	4.9	0	0.0	2,835	5.0	241	1.6	860	3.8	11,249	3.7
Mineros	930	1.1	359	0.3	...	...	71	0.1	37	0.2	889	4.0	2,285	0.7
Energéticos	2,392	2.9	12	0.0	...	...	13	0.0	...	...	8	0.0	2,425	0.8
<b>Bienes industrializados</b>	<b>76,565</b>	<b>93.9</b>	<b>110,303</b>	<b>94.7</b>	<b>14,061</b>	<b>100.0</b>	<b>53,388</b>	<b>94.7</b>	<b>14,879</b>	<b>98.2</b>	<b>20,605</b>	<b>92.0</b>	<b>289,801</b>	<b>94.7</b>
Tradicionales	44,369	54.4	57,130	49.0	576	4.1	30,998	55.0	10,620	70.1	7,207	32.2	150,900	49.3
Alimentos, bebidas y tabaco	23,511	28.8	22,085	19.0	2	0.0	18,455	32.8	4,018	26.5	3,574	16.0	71,646	23.4
Otros tradicionales	20,858	25.6	35,045	30.1	574	4.1	12,543	22.3	6,602	43.6	3,633	16.2	79,255	25.9
Con elevadas economías de escala	28,137	34.5	24,463	21.0	376	2.7	5,933	10.5	615	4.1	10,381	46.4	69,904	22.8
Duraderos	1,240	1.5	7,108	6.1	11,006	78.3	2,633	4.7	1,889	12.5	865	3.9	24,741	8.1
Difusores de progreso técnico	2,819	3.5	21,602	18.5	2,103	15.0	13,825	24.5	1,755	11.6	2,152	9.6	44,256	14.5
<b>Otros bienes</b>	<b>18</b>	<b>0.0</b>	<b>177</b>	<b>0.2</b>	<b>0</b>	<b>0.0</b>	<b>43</b>	<b>0.1</b>	<b>0</b>	<b>0.0</b>	<b>28</b>	<b>0.1</b>	<b>266</b>	<b>0.1</b>
<b>Total</b>	<b>81,537</b>	<b>100.0</b>	<b>116,531</b>	<b>100.0</b>	<b>14,061</b>	<b>100.0</b>	<b>56,351</b>	<b>100.0</b>	<b>15,157</b>	<b>100.0</b>	<b>22,390</b>	<b>100.0</b>	<b>306,025</b>	<b>100.0</b>

Fuente: CEPAL, sobre la base de cifras oficiales.

Cuadro 31B (continuación)  
**SANTA LUCÍA: COMPOSICIÓN DE LAS EXPORTACIONES DE BIENES SEGÚN DESTINO Y CATEGORÍAS, 1996**  
 (En miles de dólares y porcentajes)

	Región		Estados Unidos		Japón		Unión Europea		Asia		Otros		Mundo	
	Valor	%	Valor	%	Valor	%	Valor	%	Valor	%	Valor	%	Valor	%
<b>Bienes primarios</b>	<b>94</b>	<b>0.9</b>	<b>169</b>	<b>1.5</b>	...	...	<b>53,419</b>	<b>96.6</b>	<b>1</b>	<b>12.2</b>	<b>81</b>	<b>15.7</b>	<b>53,766</b>	<b>69.7</b>
Agrícolas	94	0.9	169	1.5	...	...	53,419	96.6	1	12.2	81	15.7	53,766	69.7
Mineros	0	0.0	...	...	...	...	...	...	...	...	0	0.0	0	0.0
Energéticos	...	...	...	...	...	...	...	...	...	...	...	...	...	...
<b>Bienes industrializados</b>	<b>9,931</b>	<b>99.1</b>	<b>11,057</b>	<b>98.5</b>	<b>107</b>	<b>100.0</b>	<b>1,838</b>	<b>3.3</b>	<b>9</b>	<b>88.8</b>	<b>437</b>	<b>84.3</b>	<b>23,379</b>	<b>30.3</b>
Tradicionales	9,257	92.3	7,877	70.2	106	99.0	1,662	3.0	9	88.8	430	82.9	19,340	25.1
Alimentos, bebidas y tabaco	3,426	34.2	21	0.2	...	...	18	0.0	...	...	347	67.0	3,812	4.9
Otros tradicionales	5,831	58.2	7,856	70.0	106	99.0	1,644	3.0	9	88.8	82	15.9	15,529	20.1
Con elevadas economías de escala	668	6.7	0	0.0	...	...	174	0.3	...	...	5	1.0	847	1.1
Duraderos	2	0.0	4	0.0	1	1.0	0	0.0	...	...	0	0.0	7	0.0
Difusores de progreso técnico	4	0.0	3,176	28.3	...	...	3	0.0	...	...	2	0.4	3,185	4.1
<b>Otros bienes</b>	<b>0</b>	<b>0.0</b>	<b>0</b>	<b>0.0</b>	<b>0</b>	<b>0.0</b>	<b>29</b>	<b>0.1</b>	<b>0</b>	<b>-1.0</b>	<b>0</b>	<b>0.0</b>	<b>29</b>	<b>0.0</b>
<b>Total</b>	<b>10,026</b>	<b>100.0</b>	<b>11,226</b>	<b>100.0</b>	<b>107</b>	<b>100.0</b>	<b>55,287</b>	<b>100.0</b>	<b>10</b>	<b>100.0</b>	<b>519</b>	<b>100.0</b>	<b>77,174</b>	<b>100.0</b>

Fuente: CEPAL, sobre la base de cifras oficiales.

Cuadro 31C (continuación)  
**SANTA LUCÍA: COMPOSICIÓN DE LAS IMPORTACIONES DE BIENES SEGÚN ORIGEN Y CATEGORÍAS, 1996**  
 (En miles de dólares y porcentajes)

	Región		Estados Unidos		Japón		Unión Europea		Asia		Otros		Mundo	
	Valor	%	Valor	%	Valor	%	Valor	%	Valor	%	Valor	%	Valor	%
<b>Bienes primarios</b>	<b>4,385</b>	<b>5.3</b>	<b>5,037</b>	<b>4.0</b>	...	...	<b>3,608</b>	<b>6.2</b>	<b>139</b>	<b>0.8</b>	<b>1,369</b>	<b>8.9</b>	<b>14,537</b>	<b>4.6</b>
Agrícolas	1,348	1.6	4,639	3.7	...	...	2,200	3.8	139	0.8	1,243	8.1	9,568	3.1
Mineros	626	0.8	384	0.3	...	...	1,393	2.4	...	...	38	0.2	2,441	0.8
Energéticos	2,411	2.9	13	0.0	...	...	15	0.0	...	...	89	0.6	2,528	0.8
<b>Bienes industrializados</b>	<b>78,449</b>	<b>94.7</b>	<b>119,785</b>	<b>95.8</b>	<b>15,209</b>	<b>100.0</b>	<b>54,360</b>	<b>93.6</b>	<b>16,792</b>	<b>99.2</b>	<b>14,013</b>	<b>91.0</b>	<b>298,609</b>	<b>95.2</b>
Tradicionales	43,084	52.0	59,208	47.4	299	2.0	28,153	48.5	9,910	58.5	6,250	40.6	146,904	46.9
Alimentos, bebidas y tabaco	22,621	27.3	23,846	19.1	1	0.0	16,937	29.2	4,423	26.1	3,408	22.1	71,235	22.7
Otros tradicionales	20,463	24.7	35,362	28.3	299	2.0	11,216	19.3	5,487	32.4	2,842	18.5	75,668	24.1
Con elevadas economías de escala	30,598	36.9	28,138	22.5	297	2.0	7,693	13.2	484	2.9	4,675	30.4	71,884	22.9
Duraderos	1,572	1.9	7,739	6.2	12,480	82.1	3,135	5.4	2,053	12.1	730	4.7	27,707	8.8
Difusores de progreso técnico	3,195	3.9	24,702	19.8	2,133	14.0	15,380	26.5	4,346	25.7	2,359	15.3	52,114	16.6
<b>Otros bienes</b>	<b>13</b>	<b>0.0</b>	<b>212</b>	<b>0.2</b>	<b>0</b>	<b>0.0</b>	<b>121</b>	<b>0.2</b>	<b>0</b>	<b>0.0</b>	<b>18</b>	<b>0.1</b>	<b>363</b>	<b>0.1</b>
<b>Total</b>	<b>82,847</b>	<b>100.0</b>	<b>125,034</b>	<b>100.0</b>	<b>15,209</b>	<b>100.0</b>	<b>58,088</b>	<b>100.0</b>	<b>16,931</b>	<b>100.0</b>	<b>15,400</b>	<b>100.0</b>	<b>313,509</b>	<b>100.0</b>

Fuente: CEPAL, sobre la base de cifras oficiales.

Cuadro 31B (continuación)  
**SANTA LUCÍA: COMPOSICIÓN DE LAS EXPORTACIONES DE BIENES SEGÚN DESTINO Y CATEGORÍAS, 1997**  
 (En miles de dólares y porcentajes)

	Región		Estados Unidos		Japón		Unión Europea		Asia		Otros		Mundo	
	Valor	%	Valor	%	Valor	%	Valor	%	Valor	%	Valor	%	Valor	%
<b>Bienes primarios</b>	<b>57</b>	<b>0.6</b>	<b>216</b>	<b>2.2</b>	...	...	<b>35,166</b>	<b>95.4</b>	...	...	<b>186</b>	<b>30.2</b>	<b>35,624</b>	<b>62.9</b>
Agrícolas	56	0.6	216	2.2	...	...	35,166	95.4	...	...	186	30.1	35,624	62.9
Mineros	0	0.0	...	...	...	...	...	...	...	...	0	0.0	0	0.0
Energéticos	...	...	...	...	...	...	...	...	...	...	1	0.1	1	0.0
<b>Bienes industrializados</b>	<b>9,211</b>	<b>99.4</b>	<b>9,523</b>	<b>97.8</b>	<b>125</b>	<b>100.0</b>	<b>1,709</b>	<b>4.6</b>	<b>19</b>	<b>100.0</b>	<b>429</b>	<b>69.6</b>	<b>21,016</b>	<b>37.1</b>
Tradicionales	8,633	93.2	6,931	71.2	125	99.7	1,705	4.6	19	100.0	426	69.1	17,838	31.5
Alimentos, bebidas y tabaco	4,165	44.9	21	0.2	...	...	117	0.3	...	...	327	53.0	4,630	8.2
Otros tradicionales	4,468	48.2	6,910	71.0	125	99.7	1,587	4.3	19	100.0	99	16.1	13,208	23.3
Con elevadas economías de escala	574	6.2	1	0.0	...	...	1	0.0	...	...	3	0.5	579	1.0
Duraderos	2	0.0	0	0.0	...	...	0	0.0	...	...	0	0.0	2	0.0
Difusores de progreso técnico	2	0.0	2,591	26.6	0	0.3	3	0.0	...	...	0	0.0	2,597	4.6
<b>Otros bienes</b>	<b>0</b>	<b>0.0</b>	<b>0</b>	<b>0.0</b>	<b>0</b>	<b>0.0</b>	<b>0</b>	<b>0.0</b>	<b>0</b>	<b>0.0</b>	<b>1</b>	<b>0.2</b>	<b>2</b>	<b>0.0</b>
<b>Total</b>	<b>9,267</b>	<b>100.0</b>	<b>9,739</b>	<b>100.0</b>	<b>125</b>	<b>100.0</b>	<b>36,875</b>	<b>100.0</b>	<b>19</b>	<b>100.0</b>	<b>617</b>	<b>100.0</b>	<b>56,641</b>	<b>100.0</b>

Fuente: CEPAL, sobre la base de cifras oficiales.

Cuadro 31C (continuación)  
**SANTA LUCÍA: COMPOSICIÓN DE LAS IMPORTACIONES DE BIENES SEGÚN ORIGEN Y CATEGORÍAS, 1997**  
 (En miles de dólares y porcentajes)

	Región		Estados Unidos		Japón		Unión Europea		Asia		Otros		Mundo	
	Valor	%	Valor	%	Valor	%	Valor	%	Valor	%	Valor	%	Valor	%
<b>Bienes primarios</b>	<b>6,452</b>	<b>7.5</b>	<b>5,275</b>	<b>3.7</b>	<b>4</b>	<b>0.0</b>	<b>3,460</b>	<b>5.6</b>	<b>110</b>	<b>0.8</b>	<b>1,671</b>	<b>11.8</b>	<b>16,973</b>	<b>5.1</b>
Agrícolas	1,697	2.0	4,860	3.4	4	0.0	2,635	4.3	110	0.8	1,553	11.0	10,859	3.3
Mineros	2,183	2.6	410	0.3	...	...	753	1.2	0	0.0	118	0.8	3,464	1.0
Energéticos	2,573	3.0	6	0.0	...	...	72	0.1	...	...	0	0.0	2,651	0.8
<b>Bienes industrializados</b>	<b>79,114</b>	<b>92.5</b>	<b>137,705</b>	<b>96.2</b>	<b>14,831</b>	<b>100.0</b>	<b>57,967</b>	<b>94.3</b>	<b>12,899</b>	<b>99.2</b>	<b>12,426</b>	<b>88.1</b>	<b>314,942</b>	<b>94.8</b>
Tradicionales	46,818	54.7	62,777	43.8	168	1.1	28,594	46.5	9,571	73.6	7,016	49.7	154,945	46.6
Alimentos, bebidas y tabaco	26,925	31.5	23,146	16.2	11	0.1	15,745	25.6	3,970	30.5	4,148	29.4	73,946	22.3
Otros tradicionales	19,892	23.2	39,631	27.7	157	1.1	12,849	20.9	5,602	43.1	2,868	20.3	80,999	24.4
Con elevadas economías de escala	28,104	32.8	28,342	19.8	267	1.8	6,813	11.1	624	4.8	2,896	20.5	67,046	20.2
Duraderos	1,075	1.3	7,432	5.2	12,960	87.4	2,504	4.1	1,339	10.3	543	3.8	25,852	7.8
Difusores de progreso técnico	3,118	3.6	39,154	27.3	1,435	9.7	20,057	32.6	1,366	10.5	1,971	14.0	67,100	20.2
<b>Otros bienes</b>	<b>7</b>	<b>0.0</b>	<b>224</b>	<b>0.2</b>	<b>0</b>	<b>0.0</b>	<b>52</b>	<b>0.1</b>	<b>0</b>	<b>0.0</b>	<b>13</b>	<b>0.1</b>	<b>296</b>	<b>0.1</b>
<b>Total</b>	<b>85,573</b>	<b>100.0</b>	<b>143,204</b>	<b>100.0</b>	<b>14,835</b>	<b>100.0</b>	<b>61,479</b>	<b>100.0</b>	<b>13,010</b>	<b>100.0</b>	<b>14,110</b>	<b>100.0</b>	<b>332,210</b>	<b>100.0</b>

Fuente: CEPAL, sobre la base de cifras oficiales.

Cuadro 31B (continuación)  
**SANTA LUCÍA: COMPOSICIÓN DE LAS EXPORTACIONES DE BIENES SEGÚN DESTINO Y CATEGORÍAS, 1998**  
 (En miles de dólares y porcentajes)

	Región		Estados Unidos		Japón		Unión Europea		Asia		Otros		Mundo	
	Valor	%	Valor	%	Valor	%	Valor	%	Valor	%	Valor	%	Valor	%
<b>Bienes primarios</b>	<b>143</b>	<b>1.4</b>	<b>240</b>	<b>3.1</b>	...	...	<b>32,900</b>	<b>97.7</b>	...	...	<b>181</b>	<b>34.1</b>	<b>33,464</b>	<b>64.2</b>
Agrícolas	142	1.4	240	3.1	...	...	32,900	97.7	...	...	181	34.1	33,463	64.2
Mineros	...	...	...	...	...	...	...	...	...	...	...	...	...	...
Energéticos	1	0.0	...	...	...	...	...	...	...	...	0	0.0	1	0.0
<b>Bienes industrializados</b>	<b>9,892</b>	<b>98.6</b>	<b>7,576</b>	<b>96.9</b>	<b>33</b>	<b>100.0</b>	<b>765</b>	<b>2.3</b>	<b>38</b>	<b>100.0</b>	<b>350</b>	<b>65.9</b>	<b>18,653</b>	<b>35.8</b>
Tradicionales	9,291	92.6	4,942	63.2	33	100.0	758	2.3	38	100.0	347	65.4	15,409	29.6
Alimentos, bebidas y tabaco	4,926	49.1	19	0.2	...	...	60	0.2	1	2.7	260	48.9	5,265	10.1
Otros tradicionales	4,365	43.5	4,924	63.0	33	100.0	699	2.1	37	97.3	87	16.5	10,144	19.5
Con elevadas economías de escala	596	5.9	...	...	...	...	4	0.0	...	...	1	0.2	601	1.2
Duraderos	0	0.0	...	...	...	...	...	...	...	...	0	0.0	0	0.0
Difusores de progreso técnico	5	0.1	2,634	33.7	...	...	3	0.0	...	...	2	0.3	2,644	5.1
<b>Otros bienes</b>	<b>0</b>	<b>0.0</b>	<b>0</b>	<b>0.0</b>	<b>0</b>	<b>0.0</b>	<b>0</b>	<b>0.0</b>	<b>0</b>	<b>0.0</b>	<b>0</b>	<b>0.0</b>	<b>0</b>	<b>0.0</b>
<b>Total</b>	<b>10,035</b>	<b>100.0</b>	<b>7,816</b>	<b>100.0</b>	<b>33</b>	<b>100.0</b>	<b>33,665</b>	<b>100.0</b>	<b>38</b>	<b>100.0</b>	<b>531</b>	<b>100.0</b>	<b>52,117</b>	<b>100.0</b>

Fuente: CEPAL, sobre la base de cifras oficiales.

Cuadro 31C (continuación)  
**SANTA LUCÍA: COMPOSICIÓN DE LAS IMPORTACIONES DE BIENES SEGÚN ORIGEN Y CATEGORÍAS, 1998**  
 (En miles de dólares y porcentajes)

	Región		Estados Unidos		Japón		Unión Europea		Asia		Otros		Mundo	
	Valor	%	Valor	%	Valor	%	Valor	%	Valor	%	Valor	%	Valor	%
<b>Bienes primarios</b>	<b>5,171</b>	<b>6.1</b>	<b>5,346</b>	<b>4.1</b>	...	...	<b>4,372</b>	<b>7.0</b>	<b>91</b>	<b>0.5</b>	<b>1,947</b>	<b>12.6</b>	<b>16,926</b>	<b>5.2</b>
Agrícolas	2,362	2.8	4,945	3.8	...	...	3,114	5.0	91	0.5	1,915	12.4	12,426	3.8
Mineros	352	0.4	338	0.3	...	...	1,195	1.9	...	...	32	0.2	1,917	0.6
Energéticos	2,457	2.9	63	0.0	...	...	63	0.1	...	...	0	0.0	2,583	0.8
<b>Bienes industrializados</b>	<b>79,399</b>	<b>93.8</b>	<b>126,182</b>	<b>95.8</b>	<b>17,338</b>	<b>100.0</b>	<b>57,921</b>	<b>93.0</b>	<b>16,525</b>	<b>99.4</b>	<b>13,534</b>	<b>87.4</b>	<b>310,899</b>	<b>94.7</b>
Tradicionales	46,735	55.2	61,615	46.8	529	3.0	29,111	46.7	11,048	66.5	9,212	59.5	158,249	48.2
Alimentos, bebidas y tabaco	26,897	31.8	21,763	16.5	2	0.0	15,139	24.3	4,733	28.5	6,107	39.4	74,639	22.7
Otros tradicionales	19,838	23.4	39,852	30.2	527	3.0	13,973	22.4	6,315	38.0	3,105	20.1	83,609	25.5
Con elevadas economías de escala	28,480	33.6	26,640	20.2	477	2.8	8,558	13.7	2,011	12.1	1,584	10.2	67,751	20.6
Duraderos	1,233	1.5	8,217	6.2	14,426	83.2	2,836	4.6	1,484	8.9	538	3.5	28,735	8.8
Difusores de progreso técnico	2,952	3.5	29,710	22.5	1,906	11.0	17,415	27.9	1,982	11.9	2,200	14.2	56,165	17.1
<b>Otros bienes</b>	<b>93</b>	<b>0.1</b>	<b>226</b>	<b>0.2</b>	<b>1</b>	<b>0.0</b>	<b>20</b>	<b>0.0</b>	<b>1</b>	<b>0.0</b>	<b>7</b>	<b>0.0</b>	<b>348</b>	<b>0.1</b>
<b>Total</b>	<b>84,663</b>	<b>100.0</b>	<b>131,753</b>	<b>100.0</b>	<b>17,339</b>	<b>100.0</b>	<b>62,313</b>	<b>100.0</b>	<b>16,616</b>	<b>100.0</b>	<b>15,488</b>	<b>100.0</b>	<b>328,172</b>	<b>100.0</b>

Fuente: CEPAL, sobre la base de cifras oficiales.



Cuadro 31B (continuación)  
**SANTA LUCÍA: COMPOSICIÓN DE LAS EXPORTACIONES DE BIENES SEGÚN DESTINO Y CATEGORÍAS, 1999**  
 (En miles de dólares y porcentajes)

	Región		Estados Unidos		Japón		Unión Europea		Asia		Otros		Mundo	
	Valor	%	Valor	%	Valor	%	Valor	%	Valor	%	Valor	%	Valor	%
<b>Bienes primarios</b>	<b>325</b>	<b>2.8</b>	<b>260</b>	<b>4.1</b>	...	...	<b>32,732</b>	<b>98.1</b>	<b>0</b>	<b>0.2</b>	<b>233</b>	<b>34.3</b>	<b>33,550</b>	<b>64.6</b>
Agrícolas	325	2.8	260	4.1	...	...	32,732	98.1	0	0.2	233	34.3	33,550	64.6
Mineros	...	...	...	...	...	...	...	...	...	...	0	0.0	0	0.0
Energéticos	...	...	...	...	...	...	...	...	...	...	...	...	...	...
<b>Bienes industrializados</b>	<b>11,208</b>	<b>97.2</b>	<b>6,087</b>	<b>95.9</b>	<b>10</b>	<b>100.0</b>	<b>627</b>	<b>1.9</b>	<b>41</b>	<b>99.8</b>	<b>446</b>	<b>65.7</b>	<b>18,419</b>	<b>35.4</b>
Tradicionales	10,685	92.6	4,078	64.2	5	55.1	623	1.9	38	92.5	432	63.7	15,861	30.5
Alimentos, bebidas y tabaco	8,122	70.4	54	0.8	...	...	66	0.2	0	0.0	320	47.2	8,562	16.5
Otros tradicionales	2,563	22.2	4,024	63.4	5	55.1	556	1.7	38	92.5	112	16.5	7,299	14.0
Con elevadas economías de escala	521	4.5	0	0.0	...	...	4	0.0	...	...	13	1.9	538	1.0
Duraderos	...	...	2	0.0	...	...	...	...	...	...	0	0.0	3	0.0
Difusores de progreso técnico	3	0.0	2,007	31.6	4	44.9	1	0.0	3	7.2	0	0.0	2,017	3.9
<b>Otros bienes</b>	<b>1</b>	<b>0.0</b>	<b>0</b>	<b>0.0</b>	<b>0</b>	<b>0.0</b>	<b>0</b>	<b>0.0</b>	<b>0</b>	<b>0.0</b>	<b>0</b>	<b>0.0</b>	<b>1</b>	<b>0.0</b>
<b>Total</b>	<b>11,534</b>	<b>100.0</b>	<b>6,346</b>	<b>100.0</b>	<b>10</b>	<b>100.0</b>	<b>33,360</b>	<b>100.0</b>	<b>42</b>	<b>100.0</b>	<b>678</b>	<b>100.0</b>	<b>51,969</b>	<b>100.0</b>

Fuente: CEPAL, sobre la base de cifras oficiales.

Cuadro 31C (continuación)  
**SANTA LUCÍA: COMPOSICIÓN DE LAS IMPORTACIONES DE BIENES SEGÚN ORIGEN Y CATEGORÍAS, 1999**  
 (En miles de dólares y porcentajes)

	Región		Estados Unidos		Japón		Unión Europea		Asia		Otros		Mundo	
	Valor	%	Valor	%	Valor	%	Valor	%	Valor	%	Valor	%	Valor	%
<b>Bienes primarios</b>	<b>5,577</b>	<b>6.1</b>	<b>5,526</b>	<b>3.6</b>	...	...	<b>4,071</b>	<b>7.1</b>	<b>142</b>	<b>0.9</b>	<b>2,401</b>	<b>13.6</b>	<b>17,716</b>	<b>5.0</b>
Agrícolas	2,214	2.4	5,181	3.4	...	...	2,644	4.6	142	0.9	2,263	12.8	12,443	3.5
Mineros	1,177	1.3	322	0.2	...	...	1,414	2.5	0	0.0	138	0.8	3,051	0.9
Energéticos	2,187	2.4	23	0.0	...	...	12	0.0	0	0.0	0	0.0	2,222	0.6
<b>Bienes industrializados</b>	<b>85,528</b>	<b>93.9</b>	<b>146,079</b>	<b>96.2</b>	<b>19,869</b>	<b>100.0</b>	<b>53,605</b>	<b>92.9</b>	<b>16,193</b>	<b>99.1</b>	<b>15,263</b>	<b>86.3</b>	<b>336,537</b>	<b>94.9</b>
Tradicionales	48,375	53.1	69,322	45.7	320	1.6	32,929	57.0	11,491	70.3	9,399	53.2	171,835	48.5
Alimentos, bebidas y tabaco	24,809	27.2	22,440	14.8	1	0.0	15,275	26.5	4,062	24.9	5,762	32.6	72,349	20.4
Otros tradicionales	23,566	25.9	46,881	30.9	319	1.6	17,654	30.6	7,429	45.5	3,637	20.6	99,486	28.1
Con elevadas economías de escala	32,596	35.8	28,857	19.0	279	1.4	5,019	8.7	1,713	10.5	1,360	7.7	69,824	19.7
Duraderos	1,374	1.5	9,078	6.0	16,404	82.6	3,600	6.2	1,158	7.1	736	4.2	32,350	9.1
Difusores de progreso técnico	3,183	3.5	38,823	25.6	2,865	14.4	12,057	20.9	1,831	11.2	3,769	21.3	62,528	17.6
<b>Otros bienes</b>	<b>27</b>	<b>0.0</b>	<b>205</b>	<b>0.1</b>	<b>1</b>	<b>0.0</b>	<b>48</b>	<b>0.1</b>	<b>0</b>	<b>0.0</b>	<b>13</b>	<b>0.1</b>	<b>294</b>	<b>0.1</b>
<b>Total</b>	<b>91,132</b>	<b>100.0</b>	<b>151,810</b>	<b>100.0</b>	<b>19,869</b>	<b>100.0</b>	<b>57,724</b>	<b>100.0</b>	<b>16,336</b>	<b>100.0</b>	<b>17,676</b>	<b>100.0</b>	<b>354,547</b>	<b>100.0</b>

Fuente: CEPAL, sobre la base de cifras oficiales.

Cuadro 31B (conclusión)  
**SANTA LUCÍA: COMPOSICIÓN DE LAS EXPORTACIONES DE BIENES SEGÚN DESTINO Y CATEGORÍAS, 2000**  
 (En miles de dólares y porcentajes)

	Región		Estados Unidos		Japón		Unión Europea		Asia		Otros		Mundo	
	Valor	%	Valor	%	Valor	%	Valor	%	Valor	%	Valor	%	Valor	%
<b>Bienes primarios</b>	<b>504</b>	<b>4.8</b>	<b>188</b>	<b>3.2</b>	...	...	<b>23,671</b>	<b>98.1</b>	...	...	<b>248</b>	<b>36.9</b>	<b>24,611</b>	<b>59.8</b>
Agrícolas	504	4.8	188	3.2	...	...	23,671	98.1	...	...	248	36.9	24,611	59.8
Mineros	...	...	...	...	...	...	...	...	...	...	...	...	...	...
Energéticos	...	...	...	...	...	...	...	...	...	...	...	...	...	...
<b>Bienes industrializados</b>	<b>9,921</b>	<b>95.2</b>	<b>5,714</b>	<b>96.8</b>	<b>38</b>	<b>100.0</b>	<b>446</b>	<b>1.8</b>	<b>3</b>	<b>100.0</b>	<b>422</b>	<b>62.8</b>	<b>16,545</b>	<b>40.2</b>
Tradicionales	9,451	90.7	3,203	54.3	38	100.0	415	1.7	3	100.0	406	60.4	13,516	32.8
Alimentos, bebidas y tabaco	8,064	77.3	65	1.1	...	...	70	0.3	...	...	283	42.0	8,482	20.6
Otros tradicionales	1,387	13.3	3,138	53.2	38	100.0	345	1.4	3	100.0	123	18.4	5,035	12.2
Con elevadas economías de escala	455	4.4	3	0.1	...	...	11	0.0	...	...	6	0.9	475	1.2
Duraderos	0	0.0	4	0.1	...	...	...	...	...	...	9	1.4	14	0.0
Difusores de progreso técnico	15	0.1	2,504	42.4	...	...	21	0.1	...	...	1	0.1	2,541	6.2
<b>Otros bienes</b>	<b>0</b>	<b>0.0</b>	<b>0</b>	<b>0.0</b>	<b>0</b>	<b>0.0</b>	<b>0</b>	<b>0.0</b>	<b>0</b>	<b>0.0</b>	<b>2</b>	<b>0.2</b>	<b>2</b>	<b>0.0</b>
<b>Total</b>	<b>10,426</b>	<b>100.0</b>	<b>5,903</b>	<b>100.0</b>	<b>38</b>	<b>100.0</b>	<b>24,117</b>	<b>100.0</b>	<b>3</b>	<b>100.0</b>	<b>672</b>	<b>100.0</b>	<b>41,159</b>	<b>100.0</b>

Fuente: CEPAL, sobre la base de cifras oficiales.

Cuadro 31C (conclusión)  
**SANTA LUCÍA: COMPOSICIÓN DE LAS IMPORTACIONES DE BIENES SEGÚN ORIGEN Y CATEGORÍAS, 2000**  
 (En miles de dólares y porcentajes)

	Región		Estados Unidos		Japón		Unión Europea		Asia		Otros		Mundo	
	Valor	%	Valor	%	Valor	%	Valor	%	Valor	%	Valor	%	Valor	%
<b>Bienes primarios</b>	<b>5,336</b>	<b>5.8</b>	<b>5,751</b>	<b>4.0</b>	...	...	<b>3,526</b>	<b>5.8</b>	<b>96</b>	<b>0.5</b>	<b>2,184</b>	<b>11.3</b>	<b>16,893</b>	<b>4.8</b>
Agrícolas	2,011	2.2	5,394	3.8	...	...	2,384	3.9	96	0.5	2,155	11.1	12,040	3.4
Mineros	612	0.7	228	0.2	...	...	1,123	1.9	0	0.0	29	0.2	1,993	0.6
Energéticos	2,713	3.0	128	0.1	...	...	19	0.0	...	...	0	0.0	2,861	0.8
<b>Bienes industrializados</b>	<b>86,373</b>	<b>94.2</b>	<b>137,386</b>	<b>96.0</b>	<b>15,896</b>	<b>100.0</b>	<b>57,033</b>	<b>94.1</b>	<b>19,129</b>	<b>99.5</b>	<b>17,169</b>	<b>88.6</b>	<b>332,986</b>	<b>95.1</b>
Tradicionales	48,619	53.0	64,052	44.7	544	3.4	28,252	46.6	12,363	64.3	10,007	51.6	163,837	46.8
Alimentos, bebidas y tabaco	25,357	27.6	22,914	16.0	2	0.0	14,451	23.9	3,370	17.5	6,256	32.3	72,351	20.7
Otros tradicionales	23,262	25.4	41,139	28.7	541	3.4	13,801	22.8	8,992	46.8	3,751	19.4	91,486	26.1
Con elevadas economías de escala	33,151	36.1	26,081	18.2	237	1.5	4,856	8.0	2,833	14.7	1,130	5.8	68,289	19.5
Duraderos	1,272	1.4	9,894	6.9	12,962	81.5	2,926	4.8	974	5.1	718	3.7	28,745	8.2
Difusores de progreso técnico	3,332	3.6	37,359	26.1	2,153	13.5	20,999	34.7	2,960	15.4	5,314	27.4	72,115	20.6
<b>Otros bienes</b>	<b>26</b>	<b>0.0</b>	<b>34</b>	<b>0.0</b>	<b>0</b>	<b>0.0</b>	<b>18</b>	<b>0.0</b>	<b>0</b>	<b>0.0</b>	<b>23</b>	<b>0.1</b>	<b>101</b>	<b>0.0</b>
<b>Total</b>	<b>91,735</b>	<b>100.0</b>	<b>143,171</b>	<b>100.0</b>	<b>15,896</b>	<b>100.0</b>	<b>60,577</b>	<b>100.0</b>	<b>19,225</b>	<b>100.0</b>	<b>19,375</b>	<b>100.0</b>	<b>349,980</b>	<b>100.0</b>

Fuente: CEPAL, sobre la base de cifras oficiales.

Cuadro 32A  
**SURINAME: COMPOSICION DEL COMERCIO DE BIENES SEGUN CATEGORIAS, 1965-1984**  
*(En miles de dólares y porcentajes)*

	1965		1970		1975		1980		1981		1982		1983		1984	
	Valor	%	Valor	%	Valor	%	Valor	%	Valor	%	Valor	%	Valor	%	Valor	%
<b>Exportaciones</b>																
<b>Bienes primarios</b>	<b>49 240</b>	<b>85.2</b>	<b>104 154</b>	<b>77.7</b>	<b>68 179</b>	<b>26.7</b>	<b>395 524</b>	<b>68.7</b>	<b>383 997</b>	<b>73.9</b>	<b>254 109</b>	<b>62.8</b>	<b>250 593</b>	<b>62.5</b>	...	...
Agrícolas	3 134	5.4	7 072	5.3	18 096	7.1	44 037	7.7	47 754	9.2	43 461	10.7	40 374	10.1	...	...
Mineros	46 106	79.8	96 915	72.3	50 083	19.6	351 487	61.1	336 244	64.7	210 648	52.1	210 220	52.4	...	...
Energéticos	...	...	167	0.1	...	...	...	...	...	...	...	...	...	...	...	...
<b>Bienes industrializados</b>	<b>8 538</b>	<b>14.8</b>	<b>29 546</b>	<b>22.0</b>	<b>156 010</b>	<b>61.1</b>	<b>111 124</b>	<b>19.3</b>	<b>61 954</b>	<b>11.9</b>	<b>75 862</b>	<b>18.8</b>	<b>64 417</b>	<b>16.1</b>	...	...
Tradicional	6 993	12.1	3 656	2.7	6 551	2.6	13 246	2.3	12 118	2.3	7 502	1.9	8 088	2.0	...	...
Alimentos, bebidas y tabaco	3 747	6.5	541	0.4	1 242	0.5	3 186	0.6	3 153	0.6	1 321	0.3	1 655	0.4	...	...
Otros tradicionales	3 246	5.6	3 114	2.3	5 309	2.1	10 060	1.7	8 965	1.7	6 181	1.5	6 434	1.6	...	...
Con elevadas economías de escala	1 520	2.6	25 890	19.3	148 234	58.0	97 023	16.9	49 018	9.4	67 864	16.8	55 526	13.8	...	...
Duraderos	26	0.0	1	0.0	...	...	59	0.0	63	0.0	205	0.1	108	0.0	...	...
Difusores de progreso técnico	...	...	0	0.0	1 224	0.5	796	0.1	755	0.1	292	0.1	694	0.2	...	...
<b>Otros bienes</b>	<b>5</b>	<b>0.0</b>	<b>365</b>	<b>0.3</b>	<b>31 211</b>	<b>12.2</b>	<b>68 866</b>	<b>12.0</b>	<b>73 812</b>	<b>14.2</b>	<b>74 576</b>	<b>18.4</b>	<b>86 044</b>	<b>21.5</b>	...	...
<b>Total</b>	<b>57 784</b>	<b>100.0</b>	<b>134 064</b>	<b>100.0</b>	<b>255 400</b>	<b>100.0</b>	<b>575 514</b>	<b>100.0</b>	<b>519 763</b>	<b>100.0</b>	<b>404 547</b>	<b>100.0</b>	<b>401 054</b>	<b>100.0</b>	...	...
<b>Importaciones</b>																
<b>Bienes primarios</b>	<b>4 877</b>	<b>5.1</b>	<b>8 684</b>	<b>7.5</b>	<b>59 799</b>	<b>23.7</b>	<b>23 207</b>	<b>5.2</b>	<b>27 147</b>	<b>6.0</b>	<b>26 460</b>	<b>6.4</b>	<b>25 697</b>	<b>7.8</b>	...	...
Agrícolas	2 867	3.0	4 825	4.2	10 148	4.0	16 793	3.8	20 916	4.6	20 049	4.9	20 115	6.1	...	...
Mineros	1 409	1.5	1 519	1.3	427	0.2	3 221	0.7	2 031	0.4	2 012	0.5	1 395	0.4	...	...
Energéticos	600	0.6	2 340	2.0	49 224	19.5	3 193	0.7	4 201	0.9	4 399	1.1	4 188	1.3	...	...
<b>Bienes industrializados</b>	<b>90 005</b>	<b>94.7</b>	<b>93 986</b>	<b>81.5</b>	<b>175 913</b>	<b>69.7</b>	<b>400 620</b>	<b>89.8</b>	<b>393 085</b>	<b>87.0</b>	<b>349 689</b>	<b>84.8</b>	<b>281 667</b>	<b>85.4</b>	...	...
Tradicional	33 995	35.8	26 617	23.1	42 417	16.8	76 938	17.2	80 903	17.9	76 875	18.7	69 614	21.1	...	...
Alimentos, bebidas y tabaco	8 314	8.7	12 021	10.4	17 850	7.1	25 353	5.7	31 495	7.0	27 063	6.6	23 913	7.2	...	...
Otros tradicionales	25 681	27.0	14 596	12.7	24 567	9.7	51 585	11.6	49 408	10.9	49 812	12.1	45 701	13.8	...	...
Con elevadas economías de escala	22 473	23.6	36 251	31.4	79 362	31.5	214 213	48.0	201 524	44.6	178 001	43.2	134 639	40.8	...	...
Duraderos	6 186	6.5	12 433	10.8	21 355	8.5	40 057	9.0	35 802	7.9	33 746	8.2	28 221	8.6	...	...
Difusores de progreso técnico	27 352	28.8	18 686	16.2	32 780	13.0	69 412	15.6	74 856	16.6	61 067	14.8	49 193	14.9	...	...
<b>Otros bienes</b>	<b>195</b>	<b>0.2</b>	<b>12 610</b>	<b>10.9</b>	<b>16 538</b>	<b>6.6</b>	<b>22 204</b>	<b>5.0</b>	<b>31 621</b>	<b>7.0</b>	<b>35 992</b>	<b>8.7</b>	<b>22 606</b>	<b>6.9</b>	...	...
<b>Total</b>	<b>95 077</b>	<b>100.0</b>	<b>115 281</b>	<b>100.0</b>	<b>252 250</b>	<b>100.0</b>	<b>446 031</b>	<b>100.0</b>	<b>451 853</b>	<b>100.0</b>	<b>412 140</b>	<b>100.0</b>	<b>329 970</b>	<b>100.0</b>	...	...

Fuente: CEPAL, sobre la base de cifras oficiales.

Cuadro 32A (continuación)  
**SURINAME: COMPOSICION DEL COMERCIO DE BIENES SEGUN CATEGORIAS, 1985-1992**  
*(En miles de dólares y porcentajes)*

	1985		1986		1987		1988		1989		1990		1991		1992	
	Valor	%	Valor	%	Valor	%	Valor	%	Valor	%	Valor	%	Valor	%	Valor	%
<b>Exportaciones</b>																
<b>Bienes primarios</b>	...	...	...	...	...	...	<b>96 692</b>	<b>23.2</b>	<b>87 946</b>	<b>16.1</b>	<b>80 293</b>	<b>17.0</b>	<b>70 481</b>	<b>19.6</b>	<b>65 760</b>	<b>18.4</b>
Agrícolas	...	...	...	...	...	...	92 597	22.2	81 881	15.0	73 189	15.5	64 295	17.9	61 101	17.1
Mineros	...	...	...	...	...	...	303	0.1	27	0.0	13	0.0	7	0.0	19	0.0
Energéticos	...	...	...	...	...	...	3 792	0.9	6 038	1.1	7 091	1.5	6 179	1.7	4 639	1.3
<b>Bienes industrializados</b>	...	...	...	...	...	...	<b>319 798</b>	<b>76.7</b>	<b>456 938</b>	<b>83.8</b>	<b>391 949</b>	<b>82.9</b>	<b>288 141</b>	<b>80.2</b>	<b>291 253</b>	<b>81.5</b>
Tradicional	...	...	...	...	...	...	4 884	1.2	2 198	0.4	3 331	0.7	2 419	0.7	5 127	1.4
Alimentos, bebidas y tabaco	...	...	...	...	...	...	2 853	0.7	564	0.1	2 544	0.5	1 588	0.4	3 566	1.0
Otros tradicionales	...	...	...	...	...	...	2 031	0.5	1 634	0.3	786	0.2	831	0.2	1 560	0.4
Con elevadas economías de escala	...	...	...	...	...	...	314 833	75.5	454 689	83.4	388 595	82.2	285 705	79.5	285 571	80.0
Duraderos	...	...	...	...	...	...	4	0.0	6	0.0	14	0.0	9	0.0	55	0.0
Difusores de progreso técnico	...	...	...	...	...	...	77	0.0	44	0.0	10	0.0	8	0.0	500	0.1
<b>Otros bienes</b>	...	...	...	...	...	...	<b>456</b>	<b>0.1</b>	<b>408</b>	<b>0.1</b>	<b>527</b>	<b>0.1</b>	<b>624</b>	<b>0.2</b>	<b>134</b>	<b>0.0</b>
<b>Total</b>	...	...	...	...	...	...	<b>416 946</b>	<b>100.0</b>	<b>545 292</b>	<b>100.0</b>	<b>472 769</b>	<b>100.0</b>	<b>359 247</b>	<b>100.0</b>	<b>357 147</b>	<b>100.0</b>
<b>Importaciones</b>																
<b>Bienes primarios</b>	...	...	...	...	...	...	<b>33 584</b>	<b>9.6</b>	<b>40 624</b>	<b>9.2</b>	<b>42 610</b>	<b>9.1</b>	<b>39 412</b>	<b>7.7</b>	<b>36 740</b>	<b>5.7</b>
Agrícolas	...	...	...	...	...	...	19 330	5.5	19 192	4.3	20 011	4.3	16 786	3.3	14 886	2.3
Mineros	...	...	...	...	...	...	7 612	2.2	8 595	1.9	6 472	1.4	8 063	1.6	6 643	1.0
Energéticos	...	...	...	...	...	...	6 642	1.9	12 837	2.9	16 127	3.4	14 563	2.9	15 210	2.4
<b>Bienes industrializados</b>	...	...	...	...	...	...	<b>314 993</b>	<b>89.8</b>	<b>400 761</b>	<b>90.5</b>	<b>426 210</b>	<b>90.8</b>	<b>466 152</b>	<b>91.5</b>	<b>602 951</b>	<b>94.2</b>
Tradicional	...	...	...	...	...	...	60 189	17.2	76 420	17.3	92 410	19.7	104 953	20.6	129 960	20.3
Alimentos, bebidas y tabaco	...	...	...	...	...	...	18 405	5.2	23 420	5.3	29 996	6.4	37 633	7.4	35 962	5.6
Otros tradicionales	...	...	...	...	...	...	41 784	11.9	53 000	12.0	62 414	13.3	67 320	13.2	93 998	14.7
Con elevadas economías de escala	...	...	...	...	...	...	139 825	39.9	202 368	45.7	197 868	42.2	194 237	38.1	182 516	28.5
Duraderos	...	...	...	...	...	...	38 941	11.1	39 594	8.9	39 557	8.4	56 302	11.1	149 136	23.3
Difusores de progreso técnico	...	...	...	...	...	...	76 038	21.7	82 380	18.6	96 375	20.5	110 661	21.7	141 339	22.1
<b>Otros bienes</b>	...	...	...	...	...	...	<b>2 274</b>	<b>0.6</b>	<b>1 510</b>	<b>0.3</b>	<b>433</b>	<b>0.1</b>	<b>3 623</b>	<b>0.7</b>	<b>68</b>	<b>0.0</b>
<b>Total</b>	...	...	...	...	...	...	<b>350 851</b>	<b>100.0</b>	<b>442 894</b>	<b>100.0</b>	<b>469 253</b>	<b>100.0</b>	<b>509 188</b>	<b>100.0</b>	<b>639 759</b>	<b>100.0</b>

Fuente: CEPAL, sobre la base de cifras oficiales.

Cuadro 32A (conclusión)  
**SURINAME: COMPOSICION DEL COMERCIO DE BIENES SEGUN CATEGORIAS, 1993-2000**  
*(En miles de dólares y porcentajes)*

	1993		1994		1995		1996		1997		1998		1999		2000	
	Valor	%	Valor	%	Valor	%	Valor	%	Valor	%	Valor	%	Valor	%	Valor	%
<b>Exportaciones</b>																
<b>Bienes primarios</b>	...	...	<b>438 536</b>	<b>84.3</b>	<b>371 836</b>	<b>80.8</b>	<b>351 580</b>	<b>82.4</b>	<b>529 809</b>	<b>76.8</b>	<b>302 896</b>	<b>63.0</b>	...	...	<b>85 376</b>	<b>20.2</b>
Agrícolas	...	...	62 863	12.1	54 370	11.8	95 596	22.4	101 119	14.7	58 309	12.1	...	...	62 923	14.9
Mineros	...	...	366 361	70.4	306 858	66.7	242 340	56.8	406 503	58.9	226 954	47.2	...	...	136	0.0
Energéticos	...	...	9 312	1.8	10 607	2.3	13 644	3.2	22 187	3.2	17 633	3.7	...	...	22 317	5.3
<b>Bienes industrializados</b>	...	...	<b>78 865</b>	<b>15.2</b>	<b>86 118</b>	<b>18.7</b>	<b>48 587</b>	<b>11.4</b>	<b>77 858</b>	<b>11.3</b>	<b>174 676</b>	<b>36.4</b>	...	...	<b>334 242</b>	<b>79.1</b>
Tradicional	...	...	32 097	6.2	35 697	7.8	5 214	1.2	8 203	1.2	5 433	1.1	...	...	6 048	1.4
Alimentos, bebidas y tabaco	...	...	29 494	5.7	33 167	7.2	1 667	0.4	2 479	0.4	1 943	0.4	...	...	1 906	0.5
Otros tradicionales	...	...	2 602	0.5	2 530	0.5	3 547	0.8	5 723	0.8	3 490	0.7	...	...	4 142	1.0
Con elevadas economías de escala	...	...	46 757	9.0	50 294	10.9	40 318	9.4	62 754	9.1	164 793	34.3	...	...	324 713	76.8
Duraderos	...	...	2	0.0	60	0.0	260	0.1	1 346	0.2	1 222	0.3	...	...	1 297	0.3
Difusores de progreso técnico	...	...	10	0.0	68	0.0	2 795	0.7	5 556	0.8	3 228	0.7	...	...	2 184	0.5
<b>Otros bienes</b>	...	...	<b>3 050</b>	<b>0.6</b>	<b>2 157</b>	<b>0.5</b>	<b>26 547</b>	<b>6.2</b>	<b>82 555</b>	<b>12.0</b>	<b>2 895</b>	<b>0.6</b>	...	...	<b>3 046</b>	<b>0.7</b>
<b>Total</b>	...	...	<b>520 451</b>	<b>100.0</b>	<b>460 111</b>	<b>100.0</b>	<b>426 714</b>	<b>100.0</b>	<b>690 222</b>	<b>100.0</b>	<b>480 467</b>	<b>100.0</b>	...	...	<b>422 664</b>	<b>100.0</b>
<b>Importaciones</b>																
<b>Bienes primarios</b>	...	...	<b>46 420</b>	<b>8.6</b>	<b>33 414</b>	<b>5.7</b>	<b>17 910</b>	<b>3.9</b>	<b>22 986</b>	<b>3.8</b>	<b>23 559</b>	<b>4.4</b>	<b>23 600</b>	<b>4.9</b>	<b>27 752</b>	<b>5.3</b>
Agrícolas	...	...	17 809	3.3	17 764	3.0	12 503	2.7	15 542	2.6	13 877	2.6	10 767	2.2	20 490	3.9
Mineros	...	...	8 554	1.6	4 650	0.8	2 078	0.5	2 018	0.3	3 597	0.7	3 990	0.8	2 907	0.6
Energéticos	...	...	20 058	3.7	11 001	1.9	3 329	0.7	5 426	0.9	6 086	1.1	8 843	1.8	4 355	0.8
<b>Bienes industrializados</b>	...	...	<b>496 122</b>	<b>91.4</b>	<b>549 367</b>	<b>94.3</b>	<b>434 519</b>	<b>95.3</b>	<b>577 358</b>	<b>95.1</b>	<b>513 388</b>	<b>94.9</b>	<b>460 787</b>	<b>94.7</b>	<b>494 761</b>	<b>94.0</b>
Tradicional	...	...	118 767	21.9	150 275	25.8	126 277	27.7	173 310	28.5	156 142	28.9	149 341	30.7	168 271	32.0
Alimentos, bebidas y tabaco	...	...	30 863	5.7	62 628	10.7	51 097	11.2	69 009	11.4	59 484	11.0	54 123	11.1	70 714	13.4
Otros tradicionales	...	...	87 904	16.2	87 647	15.0	75 181	16.5	104 301	17.2	96 658	17.9	95 219	19.6	97 557	18.5
Con elevadas economías de escala	...	...	173 964	32.1	179 991	30.9	119 385	26.2	156 223	25.7	170 769	31.6	123 643	25.4	117 003	22.2
Duraderos	...	...	48 050	8.9	61 840	10.6	73 631	16.1	83 602	13.8	65 079	12.0	89 106	18.3	79 375	15.1
Difusores de progreso técnico	...	...	155 341	28.6	157 262	27.0	115 225	25.3	164 223	27.1	121 398	22.4	98 697	20.3	130 112	24.7
<b>Otros bienes</b>	...	...	<b>20</b>	<b>0.0</b>	<b>38</b>	<b>0.0</b>	<b>3 498</b>	<b>0.8</b>	<b>6 740</b>	<b>1.1</b>	<b>3 845</b>	<b>0.7</b>	<b>2 053</b>	<b>0.4</b>	<b>3 928</b>	<b>0.7</b>
<b>Total</b>	...	...	<b>542 563</b>	<b>100.0</b>	<b>582 819</b>	<b>100.0</b>	<b>455 927</b>	<b>100.0</b>	<b>607 083</b>	<b>100.0</b>	<b>540 792</b>	<b>100.0</b>	<b>486 440</b>	<b>100.0</b>	<b>526 440</b>	<b>100.0</b>

Fuente: CEPAL, sobre la base de cifras oficiales.

Cuadro 32B  
**SURINAME: COMPOSICIÓN DE LAS EXPORTACIONES DE BIENES SEGÚN DESTINO Y CATEGORÍAS, 1990**  
*(En miles de dólares y porcentajes)*

	Región		Estados Unidos		Japón		Unión Europea		Asia		Otros		Mundo	
	Valor	%	Valor	%	Valor	%	Valor	%	Valor	%	Valor	%	Valor	%
<b>Bienes primarios</b>	<b>7,095</b>	<b>23.9</b>	<b>1,404</b>	<b>2.6</b>	<b>31,959</b>	<b>100.0</b>	<b>39,459</b>	<b>22.6</b>	<b>29</b>	<b>100.0</b>	<b>347</b>	<b>0.2</b>	<b>80,293</b>	<b>17.0</b>
Agrícolas	5	0.0	1,404	2.6	31,959	100.0	39,458	22.6	29	100.0	335	0.2	73,189	15.5
Mineros	...	...	...	...	...	...	1	0.0	...	...	12	0.0	13	0.0
Energéticos	7,091	23.9	...	...	...	...	...	...	...	...	0	0.0	7,091	1.5
<b>Bienes industrializados</b>	<b>22,617</b>	<b>76.1</b>	<b>51,525</b>	<b>97.1</b>	<b>0</b>	<b>0.0</b>	<b>134,730</b>	<b>77.2</b>	<b>...</b>	<b>...</b>	<b>183,077</b>	<b>99.8</b>	<b>391,949</b>	<b>82.9</b>
Tradicional	31	0.1	17	0.0	0	0.0	1,360	0.8	...	...	1,922	1.0	3,331	0.7
Alimentos, bebidas y tabaco	0	0.0	...	...	...	...	1,230	0.7	...	...	1,314	0.7	2,544	0.5
Otros tradicionales	31	0.1	17	0.0	0	0.0	130	0.1	...	...	608	0.3	786	0.2
Con elevadas economías de escala	22,579	76.0	51,507	97.1	...	...	133,356	76.4	...	...	181,153	98.8	388,595	82.2
Duraderos	7	0.0	1	0.0	...	...	6	0.0	...	...	1	0.0	14	0.0
Difusores de progreso técnico	...	...	1	0.0	0	0.0	8	0.0	...	...	1	0.0	10	0.0
<b>Otros bienes</b>	<b>0</b>	<b>0.0</b>	<b>122</b>	<b>0.2</b>	<b>6</b>	<b>0.0</b>	<b>398</b>	<b>0.2</b>	<b>0</b>	<b>0.0</b>	<b>2</b>	<b>0.0</b>	<b>527</b>	<b>0.1</b>
<b>Total</b>	<b>29,712</b>	<b>100.0</b>	<b>53,051</b>	<b>100.0</b>	<b>31,965</b>	<b>100.0</b>	<b>174,587</b>	<b>100.0</b>	<b>29</b>	<b>100.0</b>	<b>183,425</b>	<b>100.0</b>	<b>472,769</b>	<b>100.0</b>

Fuente: CEPAL, sobre la base de cifras oficiales.

Cuadro 32C  
**SURINAME: COMPOSICIÓN DE LAS IMPORTACIONES DE BIENES SEGÚN ORIGEN Y CATEGORÍAS, 1990**  
*(En miles de dólares y porcentajes)*

	Región		Estados Unidos		Japón		Unión Europea		Asia		Otros		Mundo	
	Valor	%	Valor	%	Valor	%	Valor	%	Valor	%	Valor	%	Valor	%
<b>Bienes primarios</b>	<b>1,770</b>	<b>2.2</b>	<b>29,098</b>	<b>15.0</b>	<b>4,110</b>	<b>30.8</b>	<b>6,185</b>	<b>4.5</b>	<b>524</b>	<b>3.8</b>	<b>922</b>	<b>3.2</b>	<b>42,610</b>	<b>9.1</b>
Agrícolas	1,645	2.0	12,439	6.4	49	0.4	5,344	3.9	524	3.8	10	0.0	20,011	4.3
Mineros	125	0.2	603	0.3	4,061	30.5	770	0.6	...	...	913	3.2	6,472	1.4
Energéticos	...	...	16,056	8.3	...	...	70	0.1	...	...	0	0.0	16,127	3.4
<b>Bienes industrializados</b>	<b>80,455</b>	<b>97.8</b>	<b>164,831</b>	<b>85.0</b>	<b>9,220</b>	<b>69.2</b>	<b>131,013</b>	<b>95.2</b>	<b>13,160</b>	<b>96.1</b>	<b>27,530</b>	<b>96.7</b>	<b>426,210</b>	<b>90.8</b>
Tradicional	5,890	7.2	27,025	13.9	789	5.9	45,921	33.4	8,620	63.0	4,166	14.6	92,410	19.7
Alimentos, bebidas y tabaco	2,197	2.7	4,791	2.5	22	0.2	21,087	15.3	1,014	7.4	884	3.1	29,996	6.4
Otros tradicionales	3,692	4.5	22,234	11.5	766	5.7	24,834	18.0	7,606	55.6	3,282	11.5	62,414	13.3
Con elevadas economías de escala	63,929	77.7	73,901	38.1	199	1.5	36,861	26.8	1,981	14.5	20,998	73.8	197,868	42.2
Duraderos	2,491	3.0	13,421	6.9	6,407	48.1	15,382	11.2	818	6.0	1,038	3.6	39,557	8.4
Difusores de progreso técnico	8,146	9.9	50,485	26.0	1,825	13.7	32,849	23.9	1,741	12.7	1,328	4.7	96,375	20.5
<b>Otros bienes</b>	<b>9</b>	<b>0.0</b>	<b>15</b>	<b>0.0</b>	<b>0</b>	<b>0.0</b>	<b>390</b>	<b>0.3</b>	<b>4</b>	<b>0.0</b>	<b>15</b>	<b>0.1</b>	<b>433</b>	<b>0.1</b>
<b>Total</b>	<b>82,235</b>	<b>100.0</b>	<b>193,945</b>	<b>100.0</b>	<b>13,330</b>	<b>100.0</b>	<b>137,587</b>	<b>100.0</b>	<b>13,688</b>	<b>100.0</b>	<b>28,467</b>	<b>100.0</b>	<b>469,253</b>	<b>100.0</b>

Fuente: CEPAL, sobre la base de cifras oficiales.

Cuadro 32B (continuación)  
**SURINAME: COMPOSICIÓN DE LAS EXPORTACIONES DE BIENES SEGÚN DESTINO Y CATEGORÍAS, 1991**  
 (En miles de dólares y porcentajes)

	Región		Estados Unidos		Japón		Unión Europea		Asia		Otros		Mundo	
	Valor	%	Valor	%	Valor	%	Valor	%	Valor	%	Valor	%	Valor	%
<b>Bienes primarios</b>	<b>6,185</b>	<b>16.4</b>	<b>432</b>	<b>1.0</b>	<b>27,953</b>	<b>100.0</b>	<b>35,419</b>	<b>29.2</b>	<b>4</b>	<b>93.5</b>	<b>487</b>	<b>0.4</b>	<b>70,481</b>	<b>19.6</b>
Agrícolas	6	0.0	432	1.0	27,953	100.0	35,419	29.2	4	93.5	480	0.4	64,295	17.9
Mineros	...	...	...	...	...	...	0	0.0	...	...	7	0.0	7	0.0
Energéticos	6,179	16.3	...	...	...	...	...	...	...	...	0	0.0	6,179	1.7
<b>Bienes industrializados</b>	<b>31,621</b>	<b>83.6</b>	<b>44,186</b>	<b>98.8</b>	<b>2</b>	<b>0.0</b>	<b>85,528</b>	<b>70.4</b>	<b>0</b>	<b>6.5</b>	<b>126,804</b>	<b>99.6</b>	<b>288,141</b>	<b>80.2</b>
Tradicionales	33	0.1	31	0.1	2	0.0	345	0.3	0	0.0	2,009	1.6	2,419	0.7
Alimentos, bebidas y tabaco	10	0.0	0	0.0	...	...	115	0.1	...	...	1,463	1.1	1,588	0.4
Otros tradicionales	23	0.1	31	0.1	2	0.0	230	0.2	0	0.0	546	0.4	831	0.2
Con elevadas economías de escala	31,588	83.6	44,155	98.7	...	...	85,168	70.1	...	...	124,795	98.0	285,705	79.5
Duraderos	...	...	0	0.0	...	...	9	0.0	...	...	0	0.0	9	0.0
Difusores de progreso técnico	0	0.0	0	0.0	...	...	7	0.0	0	6.5	0	0.0	8	0.0
<b>Otros bienes</b>	<b>0</b>	<b>0.0</b>	<b>125</b>	<b>0.3</b>	<b>0</b>	<b>0.0</b>	<b>492</b>	<b>0.4</b>	<b>0</b>	<b>0.0</b>	<b>7</b>	<b>0.0</b>	<b>624</b>	<b>0.2</b>
<b>Total</b>	<b>37,806</b>	<b>100.0</b>	<b>44,743</b>	<b>100.0</b>	<b>27,955</b>	<b>100.0</b>	<b>121,440</b>	<b>100.0</b>	<b>5</b>	<b>100.0</b>	<b>127,298</b>	<b>100.0</b>	<b>359,247</b>	<b>100.0</b>

Fuente: CEPAL, sobre la base de cifras oficiales.

Cuadro 32C (continuación)  
**SURINAME: COMPOSICIÓN DE LAS IMPORTACIONES DE BIENES SEGÚN ORIGEN Y CATEGORÍAS, 1991**  
 (En miles de dólares y porcentajes)

	Región		Estados Unidos		Japón		Unión Europea		Asia		Otros		Mundo	
	Valor	%	Valor	%	Valor	%	Valor	%	Valor	%	Valor	%	Valor	%
<b>Bienes primarios</b>	<b>1,331</b>	<b>1.4</b>	<b>24,813</b>	<b>12.7</b>	<b>3,899</b>	<b>20.5</b>	<b>6,066</b>	<b>3.9</b>	<b>204</b>	<b>1.0</b>	<b>3,099</b>	<b>12.6</b>	<b>39,412</b>	<b>7.7</b>
Agrícolas	639	0.7	9,216	4.7	30	0.2	5,375	3.5	204	1.0	1,323	5.4	16,786	3.3
Mineros	583	0.6	1,165	0.6	3,869	20.4	669	0.4	...	...	1,777	7.2	8,063	1.6
Energéticos	110	0.1	14,432	7.4	...	...	21	0.0	...	...	0	0.0	14,563	2.9
<b>Bienes industrializados</b>	<b>95,158</b>	<b>98.6</b>	<b>170,899</b>	<b>87.3</b>	<b>15,110</b>	<b>79.5</b>	<b>144,165</b>	<b>93.7</b>	<b>19,254</b>	<b>98.9</b>	<b>21,567</b>	<b>87.4</b>	<b>466,152</b>	<b>91.5</b>
Tradicionales	11,838	12.3	29,647	15.1	1,348	7.1	43,492	28.3	11,076	56.9	7,551	30.6	104,953	20.6
Alimentos, bebidas y tabaco	6,088	6.3	4,198	2.1	10	0.1	23,006	15.0	1,862	9.6	2,470	10.0	37,633	7.4
Otros tradicionales	5,750	6.0	25,449	13.0	1,338	7.0	20,486	13.3	9,215	47.3	5,082	20.6	67,320	13.2
Con elevadas economías de escala	73,925	76.6	73,230	37.4	1,171	6.2	32,643	21.2	1,844	9.5	11,425	46.3	194,237	38.1
Duraderos	4,128	4.3	18,197	9.3	9,718	51.1	20,583	13.4	2,911	15.0	765	3.1	56,302	11.1
Difusores de progreso técnico	5,267	5.5	49,827	25.5	2,873	15.1	47,446	30.8	3,422	17.6	1,827	7.4	110,661	21.7
<b>Otros bienes</b>	<b>6</b>	<b>0.0</b>	<b>9</b>	<b>0.0</b>	<b>0</b>	<b>0.0</b>	<b>3,597</b>	<b>2.3</b>	<b>10</b>	<b>0.0</b>	<b>2</b>	<b>0.0</b>	<b>3,624</b>	<b>0.7</b>
<b>Total</b>	<b>96,495</b>	<b>100.0</b>	<b>195,722</b>	<b>100.0</b>	<b>19,008</b>	<b>100.0</b>	<b>153,827</b>	<b>100.0</b>	<b>19,467</b>	<b>100.0</b>	<b>24,669</b>	<b>100.0</b>	<b>509,188</b>	<b>100.0</b>

Fuente: CEPAL, sobre la base de cifras oficiales.

Cuadro 32B (continuación)  
**SURINAME: COMPOSICIÓN DE LAS EXPORTACIONES DE BIENES SEGÚN DESTINO Y CATEGORÍAS, 1992**  
*(En miles de dólares y porcentajes)*

	Región		Estados Unidos		Japón		Unión Europea		Asia		Otros		Mundo	
	Valor	%	Valor	%	Valor	%	Valor	%	Valor	%	Valor	%	Valor	%
<b>Bienes primarios</b>	<b>4,708</b>	<b>11.0</b>	<b>1,908</b>	<b>5.0</b>	<b>18,863</b>	<b>100.0</b>	<b>32,955</b>	<b>19.4</b>	<b>7</b>	<b>100.0</b>	<b>7,319</b>	<b>8.3</b>	<b>65,760</b>	<b>18.4</b>
Agrícolas	69	0.2	1,908	5.0	18,863	100.0	32,952	19.4	7	100.0	7,303	8.3	61,101	17.1
Mineros	...	...	...	...	...	...	3	0.0	...	...	16	0.0	19	0.0
Energéticos	4,639	10.9	...	...	...	...	...	...	...	...	0	0.0	4,639	1.3
<b>Bienes industrializados</b>	<b>38,027</b>	<b>89.0</b>	<b>36,367</b>	<b>94.8</b>	<b>...</b>	<b>...</b>	<b>136,473</b>	<b>80.5</b>	<b>...</b>	<b>...</b>	<b>80,386</b>	<b>91.7</b>	<b>291,253</b>	<b>81.5</b>
Tradicionales	39	0.1	260	0.7	...	...	914	0.5	...	...	3,914	4.5	5,127	1.4
Alimentos, bebidas y tabaco	11	0.0	1	0.0	...	...	538	0.3	...	...	3,017	3.4	3,566	1.0
Otros tradicionales	28	0.1	259	0.7	...	...	376	0.2	...	...	897	1.0	1,560	0.4
Con elevadas economías de escala	37,981	88.9	35,973	93.8	...	...	135,154	79.7	...	...	76,463	87.2	285,571	80.0
Duraderos	5	0.0	5	0.0	...	...	38	0.0	...	...	7	0.0	55	0.0
Difusores de progreso técnico	1	0.0	129	0.3	...	...	367	0.2	...	...	3	0.0	500	0.1
<b>Otros bienes</b>	<b>9</b>	<b>0.0</b>	<b>72</b>	<b>0.2</b>	<b>0</b>	<b>0.0</b>	<b>51</b>	<b>0.0</b>	<b>0</b>	<b>0.0</b>	<b>2</b>	<b>0.0</b>	<b>134</b>	<b>0.0</b>
<b>Total</b>	<b>42,744</b>	<b>100.0</b>	<b>38,348</b>	<b>100.0</b>	<b>18,863</b>	<b>100.0</b>	<b>169,479</b>	<b>100.0</b>	<b>7</b>	<b>100.0</b>	<b>87,707</b>	<b>100.0</b>	<b>357,147</b>	<b>100.0</b>

Fuente: CEPAL, sobre la base de cifras oficiales.

Cuadro 32C (continuación)  
**SURINAME: COMPOSICIÓN DE LAS IMPORTACIONES DE BIENES SEGÚN ORIGEN Y CATEGORÍAS, 1992**  
*(En miles de dólares y porcentajes)*

	Región		Estados Unidos		Japón		Unión Europea		Asia		Otros		Mundo	
	Valor	%	Valor	%	Valor	%	Valor	%	Valor	%	Valor	%	Valor	%
<b>Bienes primarios</b>	<b>4,915</b>	<b>4.3</b>	<b>21,786</b>	<b>8.6</b>	<b>2,833</b>	<b>2.8</b>	<b>5,035</b>	<b>3.5</b>	<b>166</b>	<b>1.2</b>	<b>2,005</b>	<b>14.9</b>	<b>36,740</b>	<b>5.7</b>
Agrícolas	2,794	2.4	6,823	2.7	37	0.0	4,555	3.2	166	1.2	512	3.8	14,886	2.3
Mineros	268	0.2	1,628	0.6	2,796	2.8	459	0.3	...	...	1,493	11.1	6,643	1.0
Energéticos	1,854	1.6	13,336	5.2	...	...	21	0.0	...	...	0	0.0	15,210	2.4
<b>Bienes industrializados</b>	<b>109,387</b>	<b>95.7</b>	<b>232,424</b>	<b>91.4</b>	<b>96,925</b>	<b>97.2</b>	<b>138,771</b>	<b>96.5</b>	<b>13,991</b>	<b>98.8</b>	<b>11,454</b>	<b>85.1</b>	<b>602,951</b>	<b>94.2</b>
Tradicionales	21,373	18.7	49,055	19.3	1,290	1.3	43,735	30.4	9,339	66.0	5,169	38.4	129,960	20.3
Alimentos, bebidas y tabaco	4,606	4.0	4,818	1.9	27	0.0	23,597	16.4	2,127	15.0	786	5.8	35,962	5.6
Otros tradicionales	16,766	14.7	44,237	17.4	1,264	1.3	20,137	14.0	7,212	50.9	4,382	32.6	93,998	14.7
Con elevadas economías de escala	81,486	71.3	64,493	25.4	227	0.2	30,296	21.1	1,681	11.9	4,334	32.2	182,516	28.5
Duraderos	3,056	2.7	24,745	9.7	92,988	93.2	26,838	18.7	748	5.3	761	5.7	149,136	23.3
Difusores de progreso técnico	3,472	3.0	94,131	37.0	2,420	2.4	37,902	26.4	2,223	15.7	1,191	8.8	141,339	22.1
<b>Otros bienes</b>	<b>44</b>	<b>0.0</b>	<b>12</b>	<b>0.0</b>	<b>0</b>	<b>0.0</b>	<b>9</b>	<b>0.0</b>	<b>3</b>	<b>0.0</b>	<b>1</b>	<b>0.0</b>	<b>68</b>	<b>0.0</b>
<b>Total</b>	<b>114,346</b>	<b>100.0</b>	<b>254,222</b>	<b>100.0</b>	<b>99,759</b>	<b>100.0</b>	<b>143,814</b>	<b>100.0</b>	<b>14,160</b>	<b>100.0</b>	<b>13,459</b>	<b>100.0</b>	<b>639,759</b>	<b>100.0</b>

Fuente: CEPAL, sobre la base de cifras oficiales.



Cuadro 32B (continuación)  
**SURINAME: COMPOSICIÓN DE LAS EXPORTACIONES DE BIENES SEGÚN DESTINO Y CATEGORÍAS, 1994**  
*(En miles de dólares y porcentajes)*

	Región		Estados Unidos		Japón		Unión Europea		Asia		Otros		Mundo	
	Valor	%	Valor	%	Valor	%	Valor	%	Valor	%	Valor	%	Valor	%
<b>Bienes primarios</b>	<b>41,563</b>	<b>98.9</b>	<b>86,830</b>	<b>96.5</b>	<b>36,173</b>	<b>100.0</b>	<b>119,137</b>	<b>61.1</b>	<b>9</b>	<b>7.2</b>	<b>154,824</b>	<b>98.5</b>	<b>438,536</b>	<b>84.3</b>
Agrícolas	61	0.1	2,037	2.3	36,173	100.0	21,171	10.9	9	7.2	3,413	2.2	62,863	12.1
Mineros	32,190	76.6	84,794	94.2	...	...	97,966	50.3	...	...	151,411	96.3	366,361	70.4
Energéticos	9,312	22.2	...	...	...	...	...	...	...	...	0	0.0	9,312	1.8
<b>Bienes industrializados</b>	<b>466</b>	<b>1.1</b>	<b>2,598</b>	<b>2.9</b>	<b>0</b>	<b>0.0</b>	<b>73,866</b>	<b>37.9</b>	<b>0</b>	<b>0.2</b>	<b>1,935</b>	<b>1.2</b>	<b>78,865</b>	<b>15.2</b>
Tradicionales	415	1.0	134	0.1	0	0.0	29,709	15.2	0	0.2	1,839	1.2	32,097	6.2
Alimentos, bebidas y tabaco	37	0.1	2	0.0	...	...	29,335	15.1	...	...	121	0.1	29,494	5.7
Otros tradicionales	378	0.9	132	0.1	0	0.0	374	0.2	0	0.2	1,719	1.1	2,602	0.5
Con elevadas economías de escala	52	0.1	2,463	2.7	...	...	44,152	22.7	...	...	90	0.1	46,757	9.0
Duraderos	...	...	0	0.0	...	...	1	0.0	...	...	0	0.0	2	0.0
Difusores de progreso técnico	0	0.0	0	0.0	...	...	4	0.0	...	...	6	0.0	10	0.0
<b>Otros bienes</b>	<b>0</b>	<b>0.0</b>	<b>557</b>	<b>0.6</b>	<b>0</b>	<b>0.0</b>	<b>1,892</b>	<b>1.0</b>	<b>116</b>	<b>92.7</b>	<b>485</b>	<b>0.3</b>	<b>3,050</b>	<b>0.6</b>
<b>Total</b>	<b>42,030</b>	<b>100.0</b>	<b>89,985</b>	<b>100.0</b>	<b>36,173</b>	<b>100.0</b>	<b>194,895</b>	<b>100.0</b>	<b>125</b>	<b>100.0</b>	<b>157,244</b>	<b>100.0</b>	<b>520,451</b>	<b>100.0</b>

Fuente: CEPAL, sobre la base de cifras oficiales.

Cuadro 32C (continuación)  
**SURINAME: COMPOSICIÓN DE LAS IMPORTACIONES DE BIENES SEGÚN ORIGEN Y CATEGORÍAS, 1994**  
*(En miles de dólares y porcentajes)*

	Región		Estados Unidos		Japón		Unión Europea		Asia		Otros		Mundo	
	Valor	%	Valor	%	Valor	%	Valor	%	Valor	%	Valor	%	Valor	%
<b>Bienes primarios</b>	<b>10,770</b>	<b>10.8</b>	<b>26,243</b>	<b>10.2</b>	<b>23</b>	<b>0.1</b>	<b>5,869</b>	<b>4.0</b>	<b>246</b>	<b>2.0</b>	<b>3,270</b>	<b>30.1</b>	<b>46,420</b>	<b>8.6</b>
Agrícolas	413	0.4	11,306	4.4	23	0.1	3,976	2.7	246	2.0	1,844	17.0	17,809	3.3
Mineros	4,628	4.6	2,195	0.9	0	0.0	1,730	1.2	0	0.0	1	0.0	8,554	1.6
Energéticos	5,729	5.8	12,742	4.9	...	...	163	0.1	...	...	1,425	13.1	20,058	3.7
<b>Bienes industrializados</b>	<b>88,824</b>	<b>89.2</b>	<b>231,639</b>	<b>89.8</b>	<b>15,254</b>	<b>99.9</b>	<b>140,806</b>	<b>96.0</b>	<b>12,012</b>	<b>98.0</b>	<b>7,587</b>	<b>69.9</b>	<b>496,122</b>	<b>91.4</b>
Tradicionales	19,978	20.1	48,722	18.9	630	4.1	42,374	28.9	5,234	42.7	1,829	16.8	118,767	21.9
Alimentos, bebidas y tabaco	4,585	4.6	8,480	3.3	19	0.1	16,335	11.1	468	3.8	975	9.0	30,863	5.7
Otros tradicionales	15,393	15.5	40,241	15.6	611	4.0	26,039	17.8	4,766	38.9	854	7.9	87,904	16.2
Con elevadas economías de escala	63,598	63.9	75,263	29.2	1,228	8.0	30,435	20.7	2,477	20.2	963	8.9	173,964	32.1
Duraderos	1,062	1.1	16,951	6.6	11,609	76.0	16,047	10.9	1,852	15.1	529	4.9	48,050	8.9
Difusores de progreso técnico	4,186	4.2	90,703	35.2	1,788	11.7	51,950	35.4	2,449	20.0	4,266	39.3	155,341	28.6
<b>Otros bienes</b>	<b>1</b>	<b>0.0</b>	<b>1</b>	<b>0.0</b>	<b>0</b>	<b>0.0</b>	<b>19</b>	<b>0.0</b>	<b>0</b>	<b>0.0</b>	<b>0</b>	<b>0.0</b>	<b>20</b>	<b>0.0</b>
<b>Total</b>	<b>99,595</b>	<b>100.0</b>	<b>257,884</b>	<b>100.0</b>	<b>15,277</b>	<b>100.0</b>	<b>146,693</b>	<b>100.0</b>	<b>12,258</b>	<b>100.0</b>	<b>10,856</b>	<b>100.0</b>	<b>542,563</b>	<b>100.0</b>

Fuente: CEPAL, sobre la base de cifras oficiales.

Cuadro 32B (continuación)  
**SURINAME: COMPOSICIÓN DE LAS EXPORTACIONES DE BIENES SEGÚN DESTINO Y CATEGORÍAS, 1995**  
*(En miles de dólares y porcentajes)*

	Región		Estados Unidos		Japón		Unión Europea		Asia		Otros		Mundo	
	Valor	%	Valor	%	Valor	%	Valor	%	Valor	%	Valor	%	Valor	%
<b>Bienes primarios</b>	<b>34,782</b>	<b>97.6</b>	<b>83,594</b>	<b>97.2</b>	<b>28,635</b>	<b>99.0</b>	<b>99,125</b>	<b>64.4</b>	<b>945</b>	<b>96.8</b>	<b>124,755</b>	<b>80.6</b>	<b>371,836</b>	<b>80.8</b>
Agrícolas	68	0.2	1,659	1.9	28,634	99.0	21,767	14.1	945	96.8	1,296	0.8	54,370	11.8
Mineros	24,106	67.7	81,936	95.3	1	0.0	77,357	50.3	...	...	123,458	79.8	306,858	66.7
Energéticos	10,607	29.8	...	...	...	...	...	...	...	...	0	0.0	10,607	2.3
<b>Bienes industrializados</b>	<b>796</b>	<b>2.2</b>	<b>1,909</b>	<b>2.2</b>	<b>0</b>	<b>0.0</b>	<b>53,411</b>	<b>34.7</b>	<b>5</b>	<b>0.5</b>	<b>29,998</b>	<b>19.4</b>	<b>86,118</b>	<b>18.7</b>
Tradicionales	719	2.0	1,145	1.3	0	0.0	3,850	2.5	5	0.5	29,978	19.4	35,697	7.8
Alimentos, bebidas y tabaco	558	1.6	1,088	1.3	...	...	3,373	2.2	5	0.5	28,144	18.2	33,167	7.2
Otros tradicionales	161	0.5	57	0.1	0	0.0	477	0.3	0	0.0	1,834	1.2	2,530	0.5
Con elevadas economías de escala	3	0.0	727	0.8	...	...	49,545	32.2	...	...	19	0.0	50,294	10.9
Duraderos	45	0.1	0	0.0	...	...	15	0.0	...	...	0	0.0	60	0.0
Difusores de progreso técnico	29	0.1	37	0.0	...	...	1	0.0	...	...	1	0.0	68	0.0
<b>Otros bienes</b>	<b>45</b>	<b>0.1</b>	<b>460</b>	<b>0.5</b>	<b>282</b>	<b>1.0</b>	<b>1,312</b>	<b>0.9</b>	<b>27</b>	<b>2.7</b>	<b>32</b>	<b>0.0</b>	<b>2,157</b>	<b>0.5</b>
<b>Total</b>	<b>35,622</b>	<b>100.0</b>	<b>85,963</b>	<b>100.0</b>	<b>28,917</b>	<b>100.0</b>	<b>153,847</b>	<b>100.0</b>	<b>976</b>	<b>100.0</b>	<b>154,785</b>	<b>100.0</b>	<b>460,111</b>	<b>100.0</b>

Fuente: CEPAL, sobre la base de cifras oficiales.

Cuadro 32C (continuación)  
**SURINAME: COMPOSICIÓN DE LAS IMPORTACIONES DE BIENES SEGÚN ORIGEN Y CATEGORÍAS, 1995**  
*(En miles de dólares y porcentajes)*

	Región		Estados Unidos		Japón		Unión Europea		Asia		Otros		Mundo	
	Valor	%	Valor	%	Valor	%	Valor	%	Valor	%	Valor	%	Valor	%
<b>Bienes primarios</b>	<b>7,009</b>	<b>5.7</b>	<b>15,743</b>	<b>6.4</b>	<b>15</b>	<b>0.1</b>	<b>8,721</b>	<b>6.2</b>	<b>175</b>	<b>0.6</b>	<b>1,751</b>	<b>5.7</b>	<b>33,414</b>	<b>5.7</b>
Agrícolas	755	0.6	8,497	3.4	15	0.1	7,657	5.5	140	0.5	701	2.3	17,764	3.0
Mineros	2,025	1.7	1,567	0.6	...	...	689	0.5	35	0.1	334	1.1	4,650	0.8
Energéticos	4,229	3.5	5,680	2.3	...	...	376	0.3	...	...	717	2.4	11,001	1.9
<b>Bienes industrializados</b>	<b>115,287</b>	<b>94.3</b>	<b>231,209</b>	<b>93.6</b>	<b>12,396</b>	<b>99.9</b>	<b>131,486</b>	<b>93.8</b>	<b>30,274</b>	<b>99.4</b>	<b>28,715</b>	<b>94.3</b>	<b>549,367</b>	<b>94.3</b>
Tradicionales	33,352	27.3	50,994	20.6	1,059	8.5	50,119	35.7	5,930	19.5	8,821	29.0	150,275	25.8
Alimentos, bebidas y tabaco	18,874	15.4	14,406	5.8	19	0.1	26,660	19.0	595	2.0	2,075	6.8	62,628	10.7
Otros tradicionales	14,478	11.8	36,588	14.8	1,040	8.4	23,459	16.7	5,336	17.5	6,746	22.1	87,647	15.0
Con elevadas economías de escala	52,874	43.2	85,143	34.5	2,073	16.7	26,675	19.0	1,153	3.8	12,073	39.6	179,991	30.9
Duraderos	7,563	6.2	19,822	8.0	6,925	55.8	22,646	16.1	3,725	12.2	1,159	3.8	61,840	10.6
Difusores de progreso técnico	21,498	17.6	75,249	30.5	2,339	18.8	32,047	22.9	19,467	63.9	6,663	21.9	157,262	27.0
<b>Otros bienes</b>	<b>2</b>	<b>0.0</b>	<b>5</b>	<b>0.0</b>	<b>0</b>	<b>0.0</b>	<b>31</b>	<b>0.0</b>	<b>0</b>	<b>0.0</b>	<b>0</b>	<b>0.0</b>	<b>38</b>	<b>0.0</b>
<b>Total</b>	<b>122,298</b>	<b>100.0</b>	<b>246,958</b>	<b>100.0</b>	<b>12,411</b>	<b>100.0</b>	<b>140,238</b>	<b>100.0</b>	<b>30,449</b>	<b>100.0</b>	<b>30,466</b>	<b>100.0</b>	<b>582,819</b>	<b>100.0</b>

Fuente: CEPAL, sobre la base de cifras oficiales.

Cuadro 32B (continuación)  
**SURINAME: COMPOSICIÓN DE LAS EXPORTACIONES DE BIENES SEGÚN DESTINO Y CATEGORÍAS, 1996**  
 (En miles de dólares y porcentajes)

	Región		Estados Unidos		Japón		Unión Europea		Asia		Otros		Mundo	
	Valor	%	Valor	%	Valor	%	Valor	%	Valor	%	Valor	%	Valor	%
<b>Bienes primarios</b>	<b>20,930</b>	<b>95.0</b>	<b>80,697</b>	<b>96.0</b>	<b>41,000</b>	<b>99.2</b>	<b>60,771</b>	<b>56.4</b>	<b>2,556</b>	<b>99.7</b>	<b>145,627</b>	<b>86.1</b>	<b>351,580</b>	<b>82.4</b>
Agrícolas	351	1.6	1,763	2.1	41,000	99.2	17,990	16.7	2,556	99.7	31,938	18.9	95,596	22.4
Mineros	7,802	35.4	78,232	93.0	...	...	42,781	39.7	...	...	113,525	67.2	242,340	56.8
Energéticos	12,778	58.0	702	0.8	...	...	...	...	...	...	165	0.1	13,644	3.2
<b>Bienes industrializados</b>	<b>899</b>	<b>4.1</b>	<b>2,667</b>	<b>3.2</b>	<b>13</b>	<b>0.0</b>	<b>44,144</b>	<b>41.0</b>	<b>3</b>	<b>0.1</b>	<b>859</b>	<b>0.5</b>	<b>48,587</b>	<b>11.4</b>
Tradicionales	605	2.7	691	0.8	12	0.0	3,672	3.4	3	0.1	230	0.1	5,214	1.2
Alimentos, bebidas y tabaco	50	0.2	13	0.0	...	...	1,603	1.5	...	...	2	0.0	1,667	0.4
Otros tradicionales	555	2.5	678	0.8	12	0.0	2,069	1.9	3	0.1	229	0.1	3,547	0.8
Con elevadas economías de escala	136	0.6	177	0.2	...	...	39,860	37.0	...	...	146	0.1	40,318	9.4
Duraderos	24	0.1	50	0.1	0	0.0	177	0.2	...	...	8	0.0	260	0.1
Difusores de progreso técnico	134	0.6	1,749	2.1	1	0.0	436	0.4	...	...	476	0.3	2,795	0.7
<b>Otros bienes</b>	<b>200</b>	<b>0.9</b>	<b>718</b>	<b>0.9</b>	<b>301</b>	<b>0.7</b>	<b>2,757</b>	<b>2.6</b>	<b>4</b>	<b>0.2</b>	<b>22,567</b>	<b>13.3</b>	<b>26,547</b>	<b>6.2</b>
<b>Total</b>	<b>22,029</b>	<b>100.0</b>	<b>84,082</b>	<b>100.0</b>	<b>41,315</b>	<b>100.0</b>	<b>107,672</b>	<b>100.0</b>	<b>2,563</b>	<b>100.0</b>	<b>169,054</b>	<b>100.0</b>	<b>426,714</b>	<b>100.0</b>

Fuente: CEPAL, sobre la base de cifras oficiales.

Cuadro 32C (continuación)  
**SURINAME: COMPOSICIÓN DE LAS IMPORTACIONES DE BIENES SEGÚN ORIGEN Y CATEGORÍAS, 1996**  
 (En miles de dólares y porcentajes)

	Región		Estados Unidos		Japón		Unión Europea		Asia		Otros		Mundo	
	Valor	%	Valor	%	Valor	%	Valor	%	Valor	%	Valor	%	Valor	%
<b>Bienes primarios</b>	<b>3,810</b>	<b>3.8</b>	<b>7,781</b>	<b>4.4</b>	<b>2</b>	<b>0.0</b>	<b>5,470</b>	<b>4.0</b>	<b>121</b>	<b>1.4</b>	<b>726</b>	<b>3.9</b>	<b>17,910</b>	<b>3.9</b>
Agrícolas	261	0.3	6,632	3.7	2	0.0	5,275	3.9	121	1.4	213	1.1	12,503	2.7
Mineros	229	0.2	1,142	0.6	...	...	194	0.1	0	0.0	514	2.7	2,078	0.5
Energéticos	3,321	3.3	7	0.0	...	...	1	0.0	...	...	0	0.0	3,329	0.7
<b>Bienes industrializados</b>	<b>96,944</b>	<b>96.1</b>	<b>169,109</b>	<b>95.1</b>	<b>13,158</b>	<b>99.9</b>	<b>129,130</b>	<b>94.4</b>	<b>8,308</b>	<b>98.2</b>	<b>17,870</b>	<b>95.5</b>	<b>434,519</b>	<b>95.3</b>
Tradicionales	24,680	24.5	44,727	25.1	324	2.5	43,891	32.1	5,120	60.5	7,536	40.3	126,277	27.7
Alimentos, bebidas y tabaco	12,661	12.6	16,133	9.1	14	0.1	20,058	14.7	551	6.5	1,680	9.0	51,097	11.2
Otros tradicionales	12,019	11.9	28,594	16.1	310	2.4	23,833	17.4	4,570	54.0	5,856	31.3	75,181	16.5
Con elevadas economías de escala	61,936	61.4	32,123	18.1	250	1.9	19,168	14.0	1,180	13.9	4,729	25.3	119,385	26.2
Duraderos	4,866	4.8	25,978	14.6	11,061	84.0	27,918	20.4	963	11.4	2,845	15.2	73,631	16.1
Difusores de progreso técnico	5,463	5.4	66,281	37.3	1,522	11.6	38,154	27.9	1,045	12.3	2,760	14.8	115,225	25.3
<b>Otros bienes</b>	<b>127</b>	<b>0.1</b>	<b>1,021</b>	<b>0.6</b>	<b>8</b>	<b>0.1</b>	<b>2,194</b>	<b>1.6</b>	<b>35</b>	<b>0.4</b>	<b>114</b>	<b>0.6</b>	<b>3,498</b>	<b>0.8</b>
<b>Total</b>	<b>100,881</b>	<b>100.0</b>	<b>177,910</b>	<b>100.0</b>	<b>13,168</b>	<b>100.0</b>	<b>136,794</b>	<b>100.0</b>	<b>8,465</b>	<b>100.0</b>	<b>18,711</b>	<b>100.0</b>	<b>455,927</b>	<b>100.0</b>

Fuente: CEPAL, sobre la base de cifras oficiales.

Cuadro 32B (continuación)  
**SURINAME: COMPOSICIÓN DE LAS EXPORTACIONES DE BIENES SEGÚN DESTINO Y CATEGORÍAS, 1997**  
*(En miles de dólares y porcentajes)*

	Región		Estados Unidos		Japón		Unión Europea		Asia		Otros		Mundo	
	Valor	%	Valor	%	Valor	%	Valor	%	Valor	%	Valor	%	Valor	%
<b>Bienes primarios</b>	<b>27,407</b>	<b>87.6</b>	<b>117,493</b>	<b>95.9</b>	<b>33,522</b>	<b>93.3</b>	<b>165,693</b>	<b>69.9</b>	<b>2,578</b>	<b>20.7</b>	<b>183,117</b>	<b>73.0</b>	<b>529,809</b>	<b>76.8</b>
Agrícolas	3,603	11.5	5,588	4.6	33,522	93.3	41,936	17.7	2,335	18.7	14,137	5.6	101,119	14.7
Mineros	3,506	11.2	111,905	91.3	...	...	122,551	51.7	0	0.0	168,541	67.2	406,503	58.9
Energéticos	20,298	64.9	0	0.0	...	...	1,206	0.5	243	1.9	440	0.2	22,187	3.2
<b>Bienes industrializados</b>	<b>3,346</b>	<b>10.7</b>	<b>4,326</b>	<b>3.5</b>	<b>94</b>	<b>0.3</b>	<b>68,647</b>	<b>28.9</b>	<b>15</b>	<b>0.1</b>	<b>1,430</b>	<b>0.6</b>	<b>77,858</b>	<b>11.3</b>
Tradicionales	1,217	3.9	971	0.8	22	0.1	5,418	2.3	0	0.0	574	0.2	8,203	1.2
Alimentos, bebidas y tabaco	37	0.1	109	0.1	18	0.1	2,314	1.0	...	...	1	0.0	2,479	0.4
Otros tradicionales	1,179	3.8	862	0.7	4	0.0	3,104	1.3	0	0.0	574	0.2	5,723	0.8
Con elevadas economías de escala	1,948	6.2	193	0.2	...	...	59,922	25.3	0	0.0	692	0.3	62,754	9.1
Duraderos	62	0.2	496	0.4	70	0.2	595	0.3	15	0.1	107	0.0	1,346	0.2
Difusores de progreso técnico	120	0.4	2,665	2.2	2	0.0	2,713	1.1	0	0.0	56	0.0	5,556	0.8
<b>Otros bienes</b>	<b>529</b>	<b>1.7</b>	<b>708</b>	<b>0.6</b>	<b>2,316</b>	<b>6.4</b>	<b>2,869</b>	<b>1.2</b>	<b>9,883</b>	<b>79.2</b>	<b>66,251</b>	<b>26.4</b>	<b>82,555</b>	<b>12.0</b>
<b>Total</b>	<b>31,281</b>	<b>100.0</b>	<b>122,526</b>	<b>100.0</b>	<b>35,932</b>	<b>100.0</b>	<b>237,209</b>	<b>100.0</b>	<b>12,476</b>	<b>100.0</b>	<b>250,798</b>	<b>100.0</b>	<b>690,222</b>	<b>100.0</b>

Fuente: CEPAL, sobre la base de cifras oficiales.

Cuadro 32C (continuación)  
**SURINAME: COMPOSICIÓN DE LAS IMPORTACIONES DE BIENES SEGÚN ORIGEN Y CATEGORÍAS, 1997**  
*(En miles de dólares y porcentajes)*

	Región		Estados Unidos		Japón		Unión Europea		Asia		Otros		Mundo	
	Valor	%	Valor	%	Valor	%	Valor	%	Valor	%	Valor	%	Valor	%
<b>Bienes primarios</b>	<b>5,947</b>	<b>4.9</b>	<b>9,328</b>	<b>4.7</b>	<b>5</b>	<b>0.0</b>	<b>6,844</b>	<b>3.3</b>	<b>258</b>	<b>2.3</b>	<b>605</b>	<b>1.4</b>	<b>22,986</b>	<b>3.8</b>
Agrícolas	334	0.3	8,313	4.2	5	0.0	6,496	3.1	258	2.3	135	0.3	15,542	2.6
Mineros	248	0.2	969	0.5	...	...	331	0.2	0	0.0	470	1.1	2,018	0.3
Energéticos	5,364	4.4	45	0.0	...	...	17	0.0	...	...	0	0.0	5,426	0.9
<b>Bienes industrializados</b>	<b>114,910</b>	<b>94.9</b>	<b>188,638</b>	<b>94.4</b>	<b>21,522</b>	<b>99.9</b>	<b>198,432</b>	<b>94.7</b>	<b>10,972</b>	<b>97.3</b>	<b>42,885</b>	<b>97.9</b>	<b>577,358</b>	<b>95.1</b>
Tradicionales	39,084	32.3	56,280	28.2	1,068	5.0	60,966	29.1	6,211	55.1	9,702	22.1	173,310	28.5
Alimentos, bebidas y tabaco	19,173	15.8	19,224	9.6	21	0.1	27,325	13.0	510	4.5	2,757	6.3	69,009	11.4
Otros tradicionales	19,911	16.4	37,055	18.5	1,048	4.9	33,641	16.1	5,700	50.6	6,946	15.9	104,301	17.2
Con elevadas economías de escala	66,706	55.1	32,121	16.1	486	2.3	28,603	13.6	2,305	20.4	26,003	59.4	156,223	25.7
Duraderos	3,261	2.7	28,170	14.1	18,247	84.7	30,194	14.4	1,050	9.3	2,679	6.1	83,602	13.8
Difusores de progreso técnico	5,859	4.8	72,067	36.1	1,721	8.0	78,669	37.5	1,407	12.5	4,501	10.3	164,223	27.1
<b>Otros bienes</b>	<b>205</b>	<b>0.2</b>	<b>1,853</b>	<b>0.9</b>	<b>15</b>	<b>0.1</b>	<b>4,306</b>	<b>2.1</b>	<b>47</b>	<b>0.4</b>	<b>314</b>	<b>0.7</b>	<b>6,740</b>	<b>1.1</b>
<b>Total</b>	<b>121,061</b>	<b>100.0</b>	<b>199,818</b>	<b>100.0</b>	<b>21,542</b>	<b>100.0</b>	<b>209,582</b>	<b>100.0</b>	<b>11,277</b>	<b>100.0</b>	<b>43,803</b>	<b>100.0</b>	<b>607,083</b>	<b>100.0</b>

Fuente: CEPAL, sobre la base de cifras oficiales.

Cuadro 32B (continuación)  
**SURINAME: COMPOSICIÓN DE LAS EXPORTACIONES DE BIENES SEGÚN DESTINO Y CATEGORÍAS, 1998**  
*(En miles de dólares y porcentajes)*

	Región		Estados Unidos		Japón		Unión Europea		Asia		Otros		Mundo	
	Valor	%	Valor	%	Valor	%	Valor	%	Valor	%	Valor	%	Valor	%
<b>Bienes primarios</b>	<b>22,735</b>	<b>81.9</b>	<b>63,653</b>	<b>69.3</b>	<b>18,146</b>	<b>98.9</b>	<b>89,253</b>	<b>56.6</b>	<b>630</b>	<b>95.1</b>	<b>108,478</b>	<b>58.9</b>	<b>302,896</b>	<b>63.0</b>
Agrícolas	3,575	12.9	3,781	4.1	18,146	98.9	28,144	17.9	630	95.1	4,034	2.2	58,309	12.1
Mineros	1,528	5.5	59,872	65.2	...	...	61,109	38.8	...	...	104,445	56.7	226,954	47.2
Energéticos	17,633	63.5	0	0.0	...	...	...	...	...	...	0	0.0	17,633	3.7
<b>Bienes industrializados</b>	<b>4,830</b>	<b>17.4</b>	<b>27,305</b>	<b>29.7</b>	<b>6</b>	<b>0.0</b>	<b>66,807</b>	<b>42.4</b>	<b>5</b>	<b>0.8</b>	<b>75,722</b>	<b>41.1</b>	<b>174,676</b>	<b>36.4</b>
Tradicionales	808	2.9	578	0.6	5	0.0	3,654	2.3	5	0.8	382	0.2	5,433	1.1
Alimentos, bebidas y tabaco	42	0.2	94	0.1	...	...	1,694	1.1	...	...	113	0.1	1,943	0.4
Otros tradicionales	766	2.8	484	0.5	5	0.0	1,960	1.2	5	0.8	269	0.1	3,490	0.7
Con elevadas economías de escala	3,833	13.8	24,321	26.5	0	0.0	61,496	39.0	...	...	75,144	40.8	164,793	34.3
Duraderos	5	0.0	53	0.1	1	0.0	1,005	0.6	...	...	159	0.1	1,222	0.3
Difusores de progreso técnico	184	0.7	2,354	2.6	0	0.0	652	0.4	...	...	38	0.0	3,228	0.7
<b>Otros bienes</b>	<b>206</b>	<b>0.7</b>	<b>898</b>	<b>1.0</b>	<b>189</b>	<b>1.0</b>	<b>1,498</b>	<b>1.0</b>	<b>27</b>	<b>4.1</b>	<b>76</b>	<b>0.0</b>	<b>2,895</b>	<b>0.6</b>
<b>Total</b>	<b>27,772</b>	<b>100.0</b>	<b>91,856</b>	<b>100.0</b>	<b>18,342</b>	<b>100.0</b>	<b>157,558</b>	<b>100.0</b>	<b>663</b>	<b>100.0</b>	<b>184,276</b>	<b>100.0</b>	<b>480,467</b>	<b>100.0</b>

Fuente: CEPAL, sobre la base de cifras oficiales.

Cuadro 32C (continuación)  
**SURINAME: COMPOSICIÓN DE LAS IMPORTACIONES DE BIENES SEGÚN ORIGEN Y CATEGORÍAS, 1998**  
*(En miles de dólares y porcentajes)*

	Región		Estados Unidos		Japón		Unión Europea		Asia		Otros		Mundo	
	Valor	%	Valor	%	Valor	%	Valor	%	Valor	%	Valor	%	Valor	%
<b>Bienes primarios</b>	<b>4,926</b>	<b>6.0</b>	<b>10,821</b>	<b>4.9</b>	<b>1</b>	<b>0.0</b>	<b>7,284</b>	<b>4.7</b>	<b>250</b>	<b>2.1</b>	<b>278</b>	<b>0.7</b>	<b>23,559</b>	<b>4.4</b>
Agrícolas	807	1.0	6,337	2.8	1	0.0	6,248	4.0	249	2.1	233	0.6	13,877	2.6
Mineros	332	0.4	2,185	1.0	0	0.0	1,035	0.7	1	0.0	44	0.1	3,597	0.7
Energéticos	3,787	4.6	2,298	1.0	...	...	1	0.0	...	...	0	0.0	6,086	1.1
<b>Bienes industrializados</b>	<b>77,166</b>	<b>93.5</b>	<b>210,998</b>	<b>94.7</b>	<b>29,584</b>	<b>100.0</b>	<b>144,861</b>	<b>93.8</b>	<b>11,790</b>	<b>97.8</b>	<b>38,988</b>	<b>98.9</b>	<b>513,388</b>	<b>94.9</b>
Tradicionales	30,339	36.8	54,144	24.3	932	3.1	58,412	37.8	6,189	51.4	6,127	15.5	156,142	28.9
Alimentos, bebidas y tabaco	14,032	17.0	15,961	7.2	11	0.0	26,198	17.0	1,042	8.7	2,239	5.7	59,484	11.0
Otros tradicionales	16,307	19.8	38,183	17.1	921	3.1	32,214	20.9	5,147	42.7	3,888	9.9	96,658	17.9
Con elevadas economías de escala	36,921	44.7	75,310	33.8	409	1.4	28,098	18.2	2,093	17.4	27,938	70.8	170,769	31.6
Duraderos	2,896	3.5	18,071	8.1	22,899	77.4	19,052	12.3	845	7.0	1,317	3.3	65,079	12.0
Difusores de progreso técnico	7,011	8.5	63,473	28.5	5,345	18.1	39,300	25.5	2,662	22.1	3,607	9.1	121,398	22.4
<b>Otros bienes</b>	<b>425</b>	<b>0.5</b>	<b>963</b>	<b>0.4</b>	<b>8</b>	<b>0.0</b>	<b>2,268</b>	<b>1.5</b>	<b>9</b>	<b>0.1</b>	<b>172</b>	<b>0.4</b>	<b>3,845</b>	<b>0.7</b>
<b>Total</b>	<b>82,517</b>	<b>100.0</b>	<b>222,782</b>	<b>100.0</b>	<b>29,593</b>	<b>100.0</b>	<b>154,413</b>	<b>100.0</b>	<b>12,049</b>	<b>100.0</b>	<b>39,438</b>	<b>100.0</b>	<b>540,792</b>	<b>100.0</b>

Fuente: CEPAL, sobre la base de cifras oficiales.

Cuadro 32B (continuación)  
**SURINAME: COMPOSICIÓN DE LAS EXPORTACIONES DE BIENES SEGÚN DESTINO Y CATEGORÍAS, 1999**  
*(En miles de dólares y porcentajes)*

	Región		Estados Unidos		Japón		Unión Europea		Asia		Otros		Mundo	
	Valor	%	Valor	%	Valor	%	Valor	%	Valor	%	Valor	%	Valor	%
<b>Bienes primarios</b>	...	...	...	...	...	...	...	...	...	...	...	...	...	...
Agrícolas	...	...	...	...	...	...	...	...	...	...	...	...	...	...
Mineros	...	...	...	...	...	...	...	...	...	...	...	...	...	...
Energéticos	...	...	...	...	...	...	...	...	...	...	...	...	...	...
<b>Bienes industrializados</b>	...	...	...	...	...	...	...	...	...	...	...	...	...	...
Tradicionales	...	...	...	...	...	...	...	...	...	...	...	...	...	...
Alimentos, bebidas y tabaco	...	...	...	...	...	...	...	...	...	...	...	...	...	...
Otros tradicionales	...	...	...	...	...	...	...	...	...	...	...	...	...	...
Con elevadas economías de escala	...	...	...	...	...	...	...	...	...	...	...	...	...	...
Duraderos	...	...	...	...	...	...	...	...	...	...	...	...	...	...
Difusores de progreso técnico	...	...	...	...	...	...	...	...	...	...	...	...	...	...
<b>Otros bienes</b>	...	...	...	...	...	...	...	...	...	...	...	...	...	...
<b>Total</b>	...	...	...	...	...	...	...	...	...	...	...	...	...	...

Fuente: CEPAL, sobre la base de cifras oficiales.

Cuadro 32C (continuación)  
**SURINAME: COMPOSICIÓN DE LAS IMPORTACIONES DE BIENES SEGÚN ORIGEN Y CATEGORÍAS, 1999**  
*(En miles de dólares y porcentajes)*

	Región		Estados Unidos		Japón		Unión Europea		Asia		Otros		Mundo	
	Valor	%	Valor	%	Valor	%	Valor	%	Valor	%	Valor	%	Valor	%
<b>Bienes primarios</b>	<b>4,709</b>	<b>3.2</b>	<b>12,442</b>	<b>8.9</b>	<b>3</b>	<b>0.0</b>	<b>5,573</b>	<b>4.0</b>	<b>205</b>	<b>0.9</b>	<b>668</b>	<b>1.9</b>	<b>23,600</b>	<b>4.5</b>
Agrícolas	170	0.1	5,126	3.7	3	0.0	4,727	3.4	205	0.9	536	1.5	10,767	2.0
Mineros	637	0.4	2,377	1.7	...	...	844	0.6	...	...	132	0.4	3,990	0.8
Energéticos	3,902	2.7	4,939	3.5	...	...	2	0.0	...	...	0	0.0	8,843	1.7
<b>Bienes industrializados</b>	<b>74,754</b>	<b>51.3</b>	<b>146,815</b>	<b>104.9</b>	<b>56,050</b>	<b>136.7</b>	<b>130,673</b>	<b>93.6</b>	<b>14,774</b>	<b>61.2</b>	<b>37,721</b>	<b>104.9</b>	<b>460,787</b>	<b>87.5</b>
Tradicionales	33,295	22.8	41,205	29.4	162	0.4	58,787	42.1	6,737	27.9	9,155	25.5	149,341	28.4
Alimentos, bebidas y tabaco	13,408	9.2	12,380	8.8	18	0.0	24,036	17.2	1,142	4.7	3,139	8.7	54,123	10.3
Otros tradicionales	19,887	13.6	28,825	20.6	144	0.4	34,751	24.9	5,595	23.2	6,017	16.7	95,219	18.1
Con elevadas economías de escala	35,213	24.1	40,160	28.7	337	0.8	23,554	16.9	3,051	12.6	21,330	59.3	123,643	23.5
Duraderos	3,742	2.6	13,195	9.4	53,729	131.0	14,900	10.7	1,073	4.4	2,466	6.9	89,106	16.9
Difusores de progreso técnico	2,504	1.7	52,255	37.3	1,822	4.4	33,433	23.9	3,913	16.2	4,771	13.3	98,697	18.7
<b>Otros bienes</b>	<b>88</b>	<b>0.1</b>	<b>753</b>	<b>0.5</b>	<b>21</b>	<b>0.1</b>	<b>1,067</b>	<b>0.8</b>	<b>1</b>	<b>0.0</b>	<b>122</b>	<b>0.3</b>	<b>2,053</b>	<b>0.4</b>
<b>Total</b>	<b>79,550</b>	<b>54.6</b>	<b>160,010</b>	<b>114.3</b>	<b>56,074</b>	<b>136.8</b>	<b>137,314</b>	<b>98.4</b>	<b>14,980</b>	<b>62.0</b>	<b>38,511</b>	<b>107.1</b>	<b>486,440</b>	<b>92.4</b>

Fuente: CEPAL, sobre la base de cifras oficiales.

Cuadro 32B (conclusión)  
**SURINAME: COMPOSICIÓN DE LAS EXPORTACIONES DE BIENES SEGÚN DESTINO Y CATEGORÍAS, 2000**  
*(En miles de dólares y porcentajes)*

	Región		Estados Unidos		Japón		Unión Europea		Asia		Otros		Mundo	
	Valor	%	Valor	%	Valor	%	Valor	%	Valor	%	Valor	%	Valor	%
<b>Bienes primarios</b>	<b>24,722</b>	<b>74.0</b>	<b>6,621</b>	<b>6.5</b>	<b>20,818</b>	<b>99.3</b>	<b>27,444</b>	<b>20.4</b>	<b>806</b>	<b>42.1</b>	<b>4,966</b>	<b>3.8</b>	<b>85,376</b>	<b>20.2</b>
Agrícolas	3,961	11.9	6,601	6.5	20,818	99.3	27,344	20.4	806	42.1	3,394	2.6	62,923	14.9
Mineros	16	0.0	20	0.0	...	...	100	0.1	...	...	0	0.0	136	0.0
Energéticos	20,745	62.1	1	0.0	...	...	0	0.0	...	...	1,572	1.2	22,317	5.3
<b>Bienes industrializados</b>	<b>8,310</b>	<b>24.9</b>	<b>94,327</b>	<b>93.0</b>	<b>31</b>	<b>0.1</b>	<b>105,415</b>	<b>78.5</b>	<b>985</b>	<b>51.4</b>	<b>125,174</b>	<b>95.9</b>	<b>334,242</b>	<b>79.1</b>
Tradicionales	722	2.2	879	0.9	...	...	3,076	2.3	984	51.3	388	0.3	6,048	1.4
Alimentos, bebidas y tabaco	47	0.1	5	0.0	...	...	1,807	1.3	...	...	47	0.0	1,906	0.5
Otros tradicionales	674	2.0	874	0.9	...	...	1,269	0.9	984	51.3	341	0.3	4,142	1.0
Con elevadas economías de escala	7,120	21.3	92,245	90.9	...	...	101,268	75.4	0	0.0	124,081	95.0	324,713	76.8
Duraderos	62	0.2	109	0.1	...	...	471	0.4	...	...	655	0.5	1,297	0.3
Difusores de progreso técnico	406	1.2	1,094	1.1	31	0.1	601	0.4	1	0.1	51	0.0	2,184	0.5
<b>Otros bienes</b>	<b>369</b>	<b>1.1</b>	<b>494</b>	<b>0.5</b>	<b>112</b>	<b>0.5</b>	<b>1,504</b>	<b>1.1</b>	<b>126</b>	<b>6.6</b>	<b>441</b>	<b>0.3</b>	<b>3,046</b>	<b>0.7</b>
<b>Total</b>	<b>33,401</b>	<b>100.0</b>	<b>101,442</b>	<b>100.0</b>	<b>20,960</b>	<b>100.0</b>	<b>134,363</b>	<b>100.0</b>	<b>1,917</b>	<b>100.0</b>	<b>130,581</b>	<b>100.0</b>	<b>422,664</b>	<b>100.0</b>

Fuente: CEPAL, sobre la base de cifras oficiales.

Cuadro 32C (conclusión)  
**SURINAME: COMPOSICIÓN DE LAS IMPORTACIONES DE BIENES SEGÚN ORIGEN Y CATEGORÍAS, 2000**  
*(En miles de dólares y porcentajes)*

	Región		Estados Unidos		Japón		Unión Europea		Asia		Otros		Mundo	
	Valor	%	Valor	%	Valor	%	Valor	%	Valor	%	Valor	%	Valor	%
<b>Bienes primarios</b>	<b>9,985</b>	<b>6.8</b>	<b>10,757</b>	<b>7.7</b>	<b>39</b>	<b>0.1</b>	<b>5,879</b>	<b>4.2</b>	<b>265</b>	<b>1.1</b>	<b>827</b>	<b>2.3</b>	<b>27,752</b>	<b>5.3</b>
Agrícolas	3,904	2.7	10,382	7.4	39	0.1	5,112	3.7	265	1.1	788	2.2	20,490	3.9
Mineros	1,743	1.2	361	0.3	...	...	765	0.5	0	0.0	39	0.1	2,907	0.6
Energéticos	4,338	3.0	14	0.0	...	...	3	0.0	...	...	0	0.0	4,355	0.8
<b>Bienes industrializados</b>	<b>135,553</b>	<b>93.0</b>	<b>128,561</b>	<b>91.9</b>	<b>40,950</b>	<b>99.9</b>	<b>131,347</b>	<b>94.1</b>	<b>23,866</b>	<b>98.8</b>	<b>34,485</b>	<b>95.9</b>	<b>494,761</b>	<b>94.0</b>
Tradicionales	47,194	32.4	40,515	29.0	763	1.9	60,162	43.1	11,479	47.5	8,158	22.7	168,271	32.0
Alimentos, bebidas y tabaco	20,300	13.9	17,271	12.3	29	0.1	28,285	20.3	1,864	7.7	2,964	8.2	70,714	13.4
Otros tradicionales	26,894	18.4	23,245	16.6	734	1.8	31,877	22.8	9,615	39.8	5,193	14.4	97,557	18.5
Con elevadas economías de escala	56,769	38.9	21,383	15.3	1,675	4.1	23,142	16.6	3,062	12.7	10,973	30.5	117,003	22.2
Duraderos	17,169	11.8	15,163	10.8	24,703	60.2	14,578	10.4	2,993	12.4	4,769	13.3	79,375	15.1
Difusores de progreso técnico	14,421	9.9	51,499	36.8	13,809	33.7	33,465	24.0	6,331	26.2	10,586	29.4	130,112	24.7
<b>Otros bienes</b>	<b>274</b>	<b>0.2</b>	<b>613</b>	<b>0.4</b>	<b>15</b>	<b>0.0</b>	<b>2,368</b>	<b>1.7</b>	<b>23</b>	<b>0.1</b>	<b>634</b>	<b>1.8</b>	<b>3,928</b>	<b>0.7</b>
<b>Total</b>	<b>145,813</b>	<b>100.0</b>	<b>139,930</b>	<b>100.0</b>	<b>41,004</b>	<b>100.0</b>	<b>139,594</b>	<b>100.0</b>	<b>24,154</b>	<b>100.0</b>	<b>35,946</b>	<b>100.0</b>	<b>526,440</b>	<b>100.0</b>

Fuente: CEPAL, sobre la base de cifras oficiales.

Cuadro 33A  
**TRINIDAD Y TABAGO: COMPOSICION DEL COMERCIO DE BIENES SEGUN CATEGORIAS, 1965-1984**  
 (En miles de dólares y porcentajes)

	1965		1970		1975		1980		1981		1982		1983		1984	
	Valor	%	Valor	%	Valor	%	Valor	%	Valor	%	Valor	%	Valor	%	Valor	%
<b>Exportaciones</b>																
<b>Bienes primarios</b>	<b>34 221</b>	<b>8.6</b>	<b>49 447</b>	<b>10.3</b>	<b>678 348</b>	<b>38.3</b>	<b>1 669 040</b>	<b>40.9</b>	<b>1 641 827</b>	<b>43.7</b>	<b>1 144 373</b>	<b>37.1</b>	<b>1 116 182</b>	<b>47.4</b>	<b>971 290</b>	<b>44.7</b>
Agrícolas	1 542	0.4	9 811	2.0	13 799	0.8	14 555	0.4	13 922	0.4	10 483	0.3	6 957	0.3	5 471	0.3
Mineros	2 586	0.7	2 015	0.4	2 612	0.1	1 701	0.0	616	0.0	5 479	0.2	3 355	0.1	4 693	0.2
Energéticos	30 092	7.6	37 621	7.8	661 937	37.3	1 652 784	40.5	1 627 289	43.3	1 128 412	36.6	1 105 870	47.0	961 126	44.2
<b>Bienes industrializados</b>	<b>356 960</b>	<b>90.2</b>	<b>430 604</b>	<b>89.4</b>	<b>1 092 514</b>	<b>61.6</b>	<b>2 404 590</b>	<b>59.0</b>	<b>2 114 424</b>	<b>56.2</b>	<b>1 937 209</b>	<b>62.8</b>	<b>1 232 834</b>	<b>52.4</b>	<b>1 197 606</b>	<b>55.1</b>
Tradicional	34 773	8.8	48 646	10.1	131 260	7.4	100 309	2.5	97 979	2.6	81 167	2.6	77 790	3.3	66 436	3.1
Alimentos, bebidas y tabaco	30 372	7.7	33 090	6.9	99 739	5.6	69 458	1.7	61 808	1.6	54 062	1.8	47 637	2.0	45 918	2.1
Otros tradicionales	4 401	1.1	15 556	3.2	31 521	1.8	30 851	0.8	36 171	1.0	27 105	0.9	30 153	1.3	20 518	0.9
Con elevadas economías de escala	321 892	81.4	375 755	78.0	945 097	53.3	2 279 474	55.9	1 893 780	50.4	1 773 238	57.5	1 088 039	46.2	1 094 039	50.3
Duraderos	51	0.0	1 125	0.2	5 781	0.3	8 587	0.2	43 392	1.2	50 870	1.6	32 323	1.4	6 653	0.3
Difusores de progreso técnico	244	0.1	5 079	1.1	10 375	0.6	16 221	0.4	79 273	2.1	31 934	1.0	34 681	1.5	30 479	1.4
<b>Otros bienes</b>	<b>4 478</b>	<b>1.1</b>	<b>1 475</b>	<b>0.3</b>	<b>1 866</b>	<b>0.1</b>	<b>3 387</b>	<b>0.1</b>	<b>4 570</b>	<b>0.1</b>	<b>3 871</b>	<b>0.1</b>	<b>3 648</b>	<b>0.2</b>	<b>4 523</b>	<b>0.2</b>
<b>Total</b>	<b>395 658</b>	<b>100.0</b>	<b>481 526</b>	<b>100.0</b>	<b>1 772 728</b>	<b>100.0</b>	<b>4 077 017</b>	<b>100.0</b>	<b>3 760 821</b>	<b>100.0</b>	<b>3 085 453</b>	<b>100.0</b>	<b>2 352 664</b>	<b>100.0</b>	<b>2 173 419</b>	<b>100.0</b>
<b>Importaciones</b>																
<b>Bienes primarios</b>	<b>244 380</b>	<b>51.2</b>	<b>302 436</b>	<b>55.7</b>	<b>809 945</b>	<b>54.4</b>	<b>1 243 554</b>	<b>39.1</b>	<b>1 288 156</b>	<b>41.2</b>	<b>1 071 018</b>	<b>29.0</b>	<b>180 438</b>	<b>7.0</b>	<b>164 047</b>	<b>8.5</b>
Agrícolas	11 873	2.5	19 187	3.5	58 333	3.9	108 033	3.4	135 436	4.3	130 536	3.5	135 449	5.2	136 186	7.1
Mineros	1 896	0.4	1 497	0.3	3 716	0.2	11 413	0.4	20 128	0.6	23 263	0.6	20 163	0.8	23 533	1.2
Energéticos	230 612	48.3	281 752	51.8	747 895	50.2	1 124 107	35.4	1 132 592	36.2	917 219	24.8	24 827	1.0	4 328	0.2
<b>Bienes industrializados</b>	<b>210 067</b>	<b>44.0</b>	<b>236 956</b>	<b>43.6</b>	<b>674 261</b>	<b>45.3</b>	<b>1 928 417</b>	<b>60.7</b>	<b>1 831 930</b>	<b>58.6</b>	<b>2 621 905</b>	<b>70.9</b>	<b>2 395 350</b>	<b>92.8</b>	<b>1 748 657</b>	<b>91.1</b>
Tradicional	92 640	19.4	102 685	18.9	225 962	15.2	638 265	20.1	725 301	23.2	897 190	24.3	900 069	34.9	774 992	40.4
Alimentos, bebidas y tabaco	39 418	8.3	42 434	7.8	91 953	6.2	239 265	7.5	264 361	8.5	307 886	8.3	313 993	12.2	286 266	14.9
Otros tradicionales	53 222	11.2	60 251	11.1	134 009	9.0	399 000	12.6	460 941	14.8	589 304	15.9	586 076	22.7	488 726	25.5
Con elevadas economías de escala	43 913	9.2	55 161	10.2	181 369	12.2	431 967	13.6	341 549	10.9	434 914	11.8	449 039	17.4	309 409	16.1
Duraderos	19 155	4.0	20 977	3.9	105 957	7.1	283 632	8.9	231 089	7.4	459 239	12.4	406 580	15.7	209 410	10.9
Difusores de progreso técnico	54 360	11.4	58 132	10.7	160 973	10.8	574 554	18.1	533 991	17.1	830 562	22.5	639 662	24.8	454 847	23.7
<b>Otros bienes</b>	<b>22 620</b>	<b>4.7</b>	<b>4 053</b>	<b>0.7</b>	<b>4 242</b>	<b>0.3</b>	<b>5 719</b>	<b>0.2</b>	<b>4 491</b>	<b>0.1</b>	<b>5 095</b>	<b>0.1</b>	<b>6 181</b>	<b>0.2</b>	<b>6 426</b>	<b>0.3</b>
<b>Total</b>	<b>477 067</b>	<b>100.0</b>	<b>543 444</b>	<b>100.0</b>	<b>1 488 447</b>	<b>100.0</b>	<b>3 177 690</b>	<b>100.0</b>	<b>3 124 576</b>	<b>100.0</b>	<b>3 698 018</b>	<b>100.0</b>	<b>2 581 969</b>	<b>100.0</b>	<b>1 919 130</b>	<b>100.0</b>

Fuente: CEPAL, sobre la base de cifras oficiales.



Cuadro 33A (continuación)  
**TRINIDAD Y TABAGO: COMPOSICION DEL COMERCIO DE BIENES SEGUN CATEGORIAS, 1985-1992**  
 (En miles de dólares y porcentajes)

	1985		1986		1987		1988		1989		1990		1991		1992	
	Valor	%	Valor	%	Valor	%	Valor	%	Valor	%	Valor	%	Valor	%	Valor	%
<b>Exportaciones</b>																
<b>Bienes primarios</b>	<b>1 019 510</b>	<b>47.2</b>	<b>570 570</b>	<b>41.2</b>	<b>541 354</b>	<b>37.0</b>	<b>440 237</b>	<b>31.2</b>	<b>522 545</b>	<b>33.1</b>	<b>784 317</b>	<b>37.7</b>	<b>640 400</b>	<b>32.3</b>	<b>495 315</b>	<b>26.5</b>
Agrícolas	6 964	0.3	8 759	0.6	9 650	0.7	10 288	0.7	8 164	0.5	12 585	0.6	10 714	0.5	10 823	0.6
Mineros	6 548	0.3	6 143	0.4	8 412	0.6	6 682	0.5	9 163	0.6	7 804	0.4	552	0.0	1 030	0.1
Energéticos	1 005 998	46.6	555 667	40.1	523 292	35.8	423 268	30.0	505 218	32.0	763 928	36.7	629 135	31.7	483 463	25.9
<b>Bienes industrializados</b>	<b>1 136 635</b>	<b>52.6</b>	<b>812 122</b>	<b>58.6</b>	<b>918 032</b>	<b>62.8</b>	<b>968 224</b>	<b>68.6</b>	<b>1 052 768</b>	<b>66.7</b>	<b>1 293 664</b>	<b>62.2</b>	<b>1 342 290</b>	<b>67.6</b>	<b>1 371 599</b>	<b>73.4</b>
Tradicionales	57 769	2.7	68 572	4.9	81 563	5.6	110 443	7.8	143 717	9.1	164 045	7.9	172 617	8.7	175 311	9.4
Alimentos, bebidas y tabaco	38 985	1.8	49 595	3.6	56 521	3.9	73 792	5.2	94 808	6.0	100 287	4.8	104 967	5.3	103 942	5.6
Otros tradicionales	18 783	0.9	18 977	1.4	25 041	1.7	36 651	2.6	48 909	3.1	63 758	3.1	67 650	3.4	71 370	3.8
Con elevadas economías de escala	1 013 800	46.9	716 291	51.7	814 838	55.7	835 406	59.2	883 669	56.0	1 084 355	52.1	1 143 864	57.6	1 164 281	62.3
Duraderos	4 923	0.2	3 836	0.3	5 125	0.4	7 644	0.5	8 621	0.5	7 388	0.4	7 555	0.4	7 877	0.4
Difusores de progreso técnico	60 143	2.8	23 423	1.7	16 506	1.1	14 732	1.0	16 761	1.1	37 876	1.8	18 255	0.9	24 129	1.3
<b>Otros bienes</b>	<b>4 769</b>	<b>0.2</b>	<b>2 985</b>	<b>0.2</b>	<b>3 015</b>	<b>0.2</b>	<b>3 524</b>	<b>0.2</b>	<b>2 785</b>	<b>0.2</b>	<b>2 444</b>	<b>0.1</b>	<b>2 304</b>	<b>0.1</b>	<b>2 028</b>	<b>0.1</b>
<b>Total</b>	<b>2 160 914</b>	<b>100.0</b>	<b>1 385 677</b>	<b>100.0</b>	<b>1 462 401</b>	<b>100.0</b>	<b>1 411 986</b>	<b>100.0</b>	<b>1 578 098</b>	<b>100.0</b>	<b>2 080 425</b>	<b>100.0</b>	<b>1 984 994</b>	<b>100.0</b>	<b>1 868 943</b>	<b>100.0</b>
<b>Importaciones</b>																
<b>Bienes primarios</b>	<b>177 319</b>	<b>11.6</b>	<b>127 553</b>	<b>9.3</b>	<b>166 140</b>	<b>13.6</b>	<b>208 611</b>	<b>18.5</b>	<b>204 313</b>	<b>16.7</b>	<b>288 338</b>	<b>22.9</b>	<b>383 645</b>	<b>23.0</b>	<b>277 339</b>	<b>19.3</b>
Agrícolas	124 131	8.1	103 166	7.5	105 785	8.7	97 829	8.7	116 290	9.5	111 145	8.8	117 066	7.0	116 179	8.1
Mineros	18 056	1.2	22 910	1.7	29 644	2.4	29 989	2.7	49 094	4.0	56 823	4.5	48 113	2.9	42 678	3.0
Energéticos	35 133	2.3	1 476	0.1	30 711	2.5	80 794	7.2	38 930	3.2	120 370	9.5	218 467	13.1	118 482	8.3
<b>Bienes industrializados</b>	<b>1 351 107</b>	<b>88.1</b>	<b>1 238 196</b>	<b>90.4</b>	<b>1 048 340</b>	<b>86.0</b>	<b>915 318</b>	<b>81.2</b>	<b>1 013 513</b>	<b>82.9</b>	<b>969 089</b>	<b>76.8</b>	<b>1 272 159</b>	<b>76.3</b>	<b>1 148 577</b>	<b>80.0</b>
Tradicionales	548 353	35.8	391 973	28.6	379 376	31.1	289 375	25.7	315 279	25.8	322 324	25.5	402 098	24.1	361 559	25.2
Alimentos, bebidas y tabaco	227 120	14.8	139 214	10.2	159 745	13.1	125 926	11.2	137 945	11.3	135 330	10.7	146 768	8.8	138 178	9.6
Otros tradicionales	321 232	21.0	252 760	18.5	219 632	18.0	163 449	14.5	177 333	14.5	186 994	14.8	255 330	15.3	223 381	15.6
Con elevadas economías de escala	264 084	17.2	287 136	21.0	254 372	20.9	278 986	24.8	311 643	25.5	280 532	22.2	346 914	20.8	293 616	20.5
Duraderos	140 231	9.1	134 697	9.8	85 084	7.0	74 522	6.6	36 988	3.0	38 454	3.0	115 857	7.0	112 942	7.9
Difusores de progreso técnico	398 439	26.0	424 391	31.0	329 507	27.0	272 435	24.2	349 604	28.6	327 779	26.0	407 291	24.4	380 460	26.5
<b>Otros bienes</b>	<b>4 572</b>	<b>0.3</b>	<b>4 082</b>	<b>0.3</b>	<b>4 262</b>	<b>0.3</b>	<b>3 045</b>	<b>0.3</b>	<b>4 618</b>	<b>0.4</b>	<b>4 161</b>	<b>0.3</b>	<b>11 188</b>	<b>0.7</b>	<b>9 645</b>	<b>0.7</b>
<b>Total</b>	<b>1 532 998</b>	<b>100.0</b>	<b>1 369 831</b>	<b>100.0</b>	<b>1 218 742</b>	<b>100.0</b>	<b>1 126 975</b>	<b>100.0</b>	<b>1 222 445</b>	<b>100.0</b>	<b>1 261 589</b>	<b>100.0</b>	<b>1 666 993</b>	<b>100.0</b>	<b>1 435 561</b>	<b>100.0</b>

Fuente: CEPAL, sobre la base de cifras oficiales.

Cuadro 33A (conclusión)  
**TRINIDAD Y TABAGO: COMPOSICION DEL COMERCIO DE BIENES SEGUN CATEGORIAS, 1993-2000**  
 (En miles de dólares y porcentajes)

	1993		1994		1995		1996		1997		1998		1999		2000	
	Valor	%	Valor	%	Valor	%	Valor	%	Valor	%	Valor	%	Valor	%	Valor	%
<b>Exportaciones</b>																
<b>Bienes primarios</b>	<b>415 613</b>	<b>25.0</b>	<b>402 212</b>	<b>20.6</b>	<b>471 689</b>	<b>19.1</b>	<b>515 811</b>	<b>21.0</b>	<b>532 382</b>	<b>21.7</b>	<b>345 277</b>	<b>15.3</b>	<b>627 654</b>	<b>22.4</b>	<b>1 150 804</b>	<b>26.9</b>
Agrícolas	16 199	1.0	14 900	0.8	16 959	0.7	21 825	0.9	21 068	0.9	26 187	1.2	24 781	0.9	23 395	0.5
Mineros	868	0.1	337	0.0	610	0.0	1 696	0.1	1 491	0.1	2 801	0.1	1 922	0.1	1 368	0.0
Energéticos	398 545	24.0	386 974	19.8	454 120	18.4	492 290	20.0	509 823	20.8	316 289	14.0	600 950	21.4	1 126 041	26.3
<b>Bienes industrializados</b>	<b>1 244 940</b>	<b>74.9</b>	<b>1 177 054</b>	<b>60.2</b>	<b>1 523 254</b>	<b>61.7</b>	<b>1 940 346</b>	<b>79.0</b>	<b>1 919 925</b>	<b>78.3</b>	<b>1 918 025</b>	<b>84.7</b>	<b>2 177 711</b>	<b>77.6</b>	<b>3 121 893</b>	<b>73.1</b>
Tradicionales	193 744	11.7	205 660	10.5	266 386	10.8	293 356	11.9	337 166	13.7	379 835	16.8	371 931	13.3	390 177	9.1
Alimentos, bebidas y tabaco	112 389	6.8	114 330	5.9	154 197	6.3	175 836	7.2	209 222	8.5	216 584	9.6	205 854	7.3	217 939	5.1
Otros tradicionales	81 355	4.9	91 330	4.7	112 189	4.5	117 520	4.8	127 945	5.2	163 251	7.2	166 077	5.9	172 238	4.0
Con elevadas economías de escala	995 323	59.9	934 778	47.8	1 188 638	48.2	1 617 293	65.8	1 550 923	63.2	1 457 120	64.4	1 689 881	60.2	2 668 166	62.4
Duraderos	10 959	0.7	4 925	0.3	4 163	0.2	4 200	0.2	4 167	0.2	12 681	0.6	29 754	1.1	6 266	0.1
Difusores de progreso técnico	44 913	2.7	31 691	1.6	64 067	2.6	25 497	1.0	27 669	1.1	68 389	3.0	86 145	3.1	57 285	1.3
<b>Otros bienes</b>	<b>1 555</b>	<b>0.1</b>	<b>375 016</b>	<b>19.2</b>	<b>472 041</b>	<b>19.1</b>	<b>283</b>	<b>0.0</b>	<b>260</b>	<b>0.0</b>	<b>461</b>	<b>0.0</b>	<b>305</b>	<b>0.0</b>	<b>751</b>	<b>0.0</b>
<b>Total</b>	<b>1 662 107</b>	<b>100.0</b>	<b>1 954 282</b>	<b>100.0</b>	<b>2 466 983</b>	<b>100.0</b>	<b>2 456 439</b>	<b>100.0</b>	<b>2 452 567</b>	<b>100.0</b>	<b>2 263 763</b>	<b>100.0</b>	<b>2 805 669</b>	<b>100.0</b>	<b>4 273 448</b>	<b>100.0</b>
<b>Importaciones</b>																
<b>Bienes primarios</b>	<b>349 262</b>	<b>23.9</b>	<b>148 209</b>	<b>13.1</b>	<b>176 959</b>	<b>10.3</b>	<b>602 665</b>	<b>27.3</b>	<b>516 859</b>	<b>16.9</b>	<b>537 030</b>	<b>17.8</b>	<b>644 489</b>	<b>23.5</b>	<b>1 161 741</b>	<b>35.1</b>
Agrícolas	101 640	6.9	87 627	7.7	102 764	6.0	125 285	5.7	125 345	4.1	104 914	3.5	95 854	3.5	71 658	2.2
Mineros	20 831	1.4	59 422	5.2	72 561	4.2	69 760	3.2	62 346	2.0	69 896	2.3	14 964	0.5	41 424	1.3
Energéticos	226 791	15.5	1 161	0.1	1 634	0.1	407 619	18.5	329 168	10.8	362 220	12.0	533 671	19.5	1 048 659	31.7
<b>Bienes industrializados</b>	<b>1 109 808</b>	<b>75.9</b>	<b>715 793</b>	<b>63.2</b>	<b>1 159 467</b>	<b>67.3</b>	<b>1 593 955</b>	<b>72.3</b>	<b>2 536 055</b>	<b>82.9</b>	<b>2 466 509</b>	<b>81.9</b>	<b>2 076 379</b>	<b>75.7</b>	<b>2 137 111</b>	<b>64.6</b>
Tradicionales	321 327	22.0	246 178	21.7	310 590	18.0	452 611	20.5	522 498	17.1	595 438	19.8	563 617	20.5	557 120	16.8
Alimentos, bebidas y tabaco	126 039	8.6	92 823	8.2	124 329	7.2	171 759	7.8	191 323	6.3	224 811	7.5	210 015	7.7	204 375	6.2
Otros tradicionales	195 289	13.3	153 356	13.5	186 261	10.8	280 852	12.7	331 175	10.8	370 627	12.3	353 602	12.9	352 745	10.7
Con elevadas economías de escala	245 195	16.8	125 662	11.1	199 502	11.6	377 221	17.1	519 767	17.0	549 151	18.2	473 912	17.3	465 596	14.1
Duraderos	119 957	8.2	59 322	5.2	129 391	7.5	181 706	8.2	245 647	8.0	254 064	8.4	238 498	8.7	210 835	6.4
Difusores de progreso técnico	423 328	28.9	284 630	25.1	519 984	30.2	582 417	26.4	1 248 144	40.8	1 067 856	35.5	800 353	29.2	903 560	27.3
<b>Otros bienes</b>	<b>3 804</b>	<b>0.3</b>	<b>269 320</b>	<b>23.8</b>	<b>386 530</b>	<b>22.4</b>	<b>7 847</b>	<b>0.4</b>	<b>6 538</b>	<b>0.2</b>	<b>7 953</b>	<b>0.3</b>	<b>21 969</b>	<b>0.8</b>	<b>8 441</b>	<b>0.3</b>
<b>Total</b>	<b>1 462 873</b>	<b>100.0</b>	<b>1 133 321</b>	<b>100.0</b>	<b>1 722 956</b>	<b>100.0</b>	<b>2 204 467</b>	<b>100.0</b>	<b>3 059 452</b>	<b>100.0</b>	<b>3 011 492</b>	<b>100.0</b>	<b>2 742 837</b>	<b>100.0</b>	<b>3 307 292</b>	<b>100.0</b>

Fuente: CEPAL, sobre la base de cifras oficiales.

Cuadro 33B  
**TRINIDAD Y TABAGO: COMPOSICIÓN DE LAS EXPORTACIONES DE BIENES SEGÚN DESTINO Y CATEGORÍAS, 1990**  
*(En miles de dólares y porcentajes)*

	Región		Estados Unidos		Japón		Unión Europea		Asia		Otros		Mundo	
	Valor	%	Valor	%	Valor	%	Valor	%	Valor	%	Valor	%	Valor	%
<b>Bienes primarios</b>	<b>6,438</b>	<b>1.6</b>	<b>764,096</b>	<b>64.5</b>	<b>482</b>	<b>3.0</b>	<b>5,473</b>	<b>3.1</b>	<b>59</b>	<b>0.4</b>	<b>7,770</b>	<b>2.7</b>	<b>784,317</b>	<b>37.7</b>
Agrícolas	1,431	0.4	6,265	0.5	273	1.7	2,116	1.2	4	0.0	2,496	0.9	12,585	0.6
Mineros	438	0.1	252	0.0	209	1.3	3,357	1.9	54	0.4	3,495	1.2	7,804	0.4
Energéticos	4,569	1.1	757,579	64.0	...	...	0	0.0	...	...	1,780	0.6	763,928	36.7
<b>Bienes industrializados</b>	<b>395,810</b>	<b>98.2</b>	<b>418,972</b>	<b>35.4</b>	<b>15,566</b>	<b>96.9</b>	<b>170,167</b>	<b>96.6</b>	<b>13,212</b>	<b>99.3</b>	<b>279,937</b>	<b>97.1</b>	<b>1,293,664</b>	<b>62.2</b>
Tradicionales	110,397	27.4	15,960	1.3	34	0.2	28,111	16.0	1,307	9.8	8,236	2.9	164,045	7.9
Alimentos, bebidas y tabaco	55,790	13.8	11,684	1.0	34	0.2	27,100	15.4	875	6.6	4,803	1.7	100,287	4.8
Otros tradicionales	54,607	13.6	4,276	0.4	...	...	1,011	0.6	432	3.2	3,433	1.2	63,758	3.1
Con elevadas economías de escala	269,479	66.9	397,972	33.6	15,530	96.7	119,985	68.1	11,850	89.1	269,541	93.5	1,084,355	52.1
Duraderos	5,375	1.3	1,466	0.1	1	0.0	43	0.0	0	0.0	504	0.2	7,388	0.4
Difusores de progreso técnico	10,559	2.6	3,574	0.3	2	0.0	22,028	12.5	56	0.4	1,656	0.6	37,876	1.8
<b>Otros bienes</b>	<b>622</b>	<b>0.2</b>	<b>880</b>	<b>0.1</b>	<b>11</b>	<b>0.1</b>	<b>440</b>	<b>0.2</b>	<b>36</b>	<b>0.3</b>	<b>456</b>	<b>0.2</b>	<b>2,444</b>	<b>0.1</b>
<b>Total</b>	<b>402,869</b>	<b>100.0</b>	<b>1,183,948</b>	<b>100.0</b>	<b>16,058</b>	<b>100.0</b>	<b>176,080</b>	<b>100.0</b>	<b>13,307</b>	<b>100.0</b>	<b>288,163</b>	<b>100.0</b>	<b>2,080,425</b>	<b>100.0</b>

Fuente: CEPAL, sobre la base de cifras oficiales.

Cuadro 33C  
**TRINIDAD Y TABAGO: COMPOSICIÓN DE LAS IMPORTACIONES DE BIENES SEGÚN ORIGEN Y CATEGORÍAS, 1990**  
*(En miles de dólares y porcentajes)*

	Región		Estados Unidos		Japón		Unión Europea		Asia		Otros		Mundo	
	Valor	%	Valor	%	Valor	%	Valor	%	Valor	%	Valor	%	Valor	%
<b>Bienes primarios</b>	<b>120,712</b>	<b>43.9</b>	<b>72,228</b>	<b>14.1</b>	<b>98</b>	<b>0.2</b>	<b>11,713</b>	<b>5.6</b>	<b>2,649</b>	<b>4.1</b>	<b>80,939</b>	<b>51.1</b>	<b>288,338</b>	<b>22.9</b>
Agrícolas	7,958	2.9	69,155	13.5	97	0.2	11,013	5.3	2,577	4.0	20,346	12.8	111,145	8.8
Mineros	48,001	17.5	2,896	0.6	0	0.0	695	0.3	72	0.1	5,159	3.3	56,823	4.5
Energéticos	64,753	23.6	178	0.0	...	...	6	0.0	0	0.0	55,434	35.0	120,370	9.5
<b>Bienes industrializados</b>	<b>153,649</b>	<b>55.9</b>	<b>438,153</b>	<b>85.7</b>	<b>43,994</b>	<b>99.8</b>	<b>195,839</b>	<b>94.2</b>	<b>62,313</b>	<b>95.8</b>	<b>75,142</b>	<b>47.4</b>	<b>969,089</b>	<b>76.8</b>
Tradicionales	54,923	20.0	125,254	24.5	2,629	6.0	73,448	35.3	44,043	67.7	22,027	13.9	322,324	25.5
Alimentos, bebidas y tabaco	19,025	6.9	46,937	9.2	23	0.1	39,687	19.1	19,514	30.0	10,144	6.4	135,330	10.7
Otros tradicionales	35,897	13.1	78,318	15.3	2,606	5.9	33,761	16.2	24,529	37.7	11,883	7.5	186,994	14.8
Con elevadas economías de escala	76,012	27.7	109,700	21.5	5,547	12.6	60,914	29.3	4,989	7.7	23,370	14.8	280,532	22.2
Duraderos	3,159	1.1	10,197	2.0	19,312	43.8	3,260	1.6	1,570	2.4	957	0.6	38,454	3.0
Difusores de progreso técnico	19,555	7.1	193,002	37.7	16,506	37.4	58,217	28.0	11,710	18.0	28,789	18.2	327,779	26.0
<b>Otros bienes</b>	<b>370</b>	<b>0.1</b>	<b>953</b>	<b>0.2</b>	<b>2</b>	<b>0.0</b>	<b>454</b>	<b>0.2</b>	<b>57</b>	<b>0.1</b>	<b>2,326</b>	<b>1.5</b>	<b>4,161</b>	<b>0.3</b>
<b>Total</b>	<b>274,731</b>	<b>100.0</b>	<b>511,334</b>	<b>100.0</b>	<b>44,093</b>	<b>100.0</b>	<b>208,006</b>	<b>100.0</b>	<b>65,019</b>	<b>100.0</b>	<b>158,407</b>	<b>100.0</b>	<b>1,261,589</b>	<b>100.0</b>

Fuente: CEPAL, sobre la base de cifras oficiales.

Cuadro 33B (continuación)  
**TRINIDAD Y TABAGO: COMPOSICIÓN DE LAS EXPORTACIONES DE BIENES SEGÚN DESTINO Y CATEGORÍAS, 1991**  
*(En miles de dólares y porcentajes)*

	Región		Estados Unidos		Japón		Unión Europea		Asia		Otros		Mundo	
	Valor	%	Valor	%	Valor	%	Valor	%	Valor	%	Valor	%	Valor	%
<b>Bienes primarios</b>	<b>16,979</b>	<b>3.6</b>	<b>616,899</b>	<b>62.2</b>	<b>589</b>	<b>2.3</b>	<b>2,698</b>	<b>1.4</b>	<b>0</b>	<b>0.0</b>	<b>3,235</b>	<b>1.2</b>	<b>640,400</b>	<b>32.3</b>
Agrícolas	1,870	0.4	4,920	0.5	589	2.3	2,186	1.2	0	0.0	1,149	0.4	10,714	0.5
Mineros	469	0.1	0	0.0	...	...	0	0.0	0	0.0	82	0.0	552	0.0
Energéticos	14,640	3.1	611,979	61.7	...	...	512	0.3	...	...	2,004	0.7	629,135	31.7
<b>Bienes industrializados</b>	<b>457,681</b>	<b>96.3</b>	<b>374,000</b>	<b>37.7</b>	<b>24,728</b>	<b>97.6</b>	<b>186,398</b>	<b>98.4</b>	<b>26,316</b>	<b>99.7</b>	<b>273,166</b>	<b>98.6</b>	<b>1,342,290</b>	<b>67.6</b>
Tradicionales	107,811	22.7	13,044	1.3	29	0.1	42,065	22.2	377	1.4	9,291	3.4	172,617	8.7
Alimentos, bebidas y tabaco	55,101	11.6	7,533	0.8	29	0.1	37,879	20.0	269	1.0	4,156	1.5	104,967	5.3
Otros tradicionales	52,710	11.1	5,511	0.6	1	0.0	4,186	2.2	108	0.4	5,135	1.9	67,650	3.4
Con elevadas economías de escala	331,219	69.7	356,658	36.0	24,646	97.3	143,787	75.9	25,789	97.7	261,764	94.5	1,143,864	57.6
Duraderos	5,141	1.1	1,861	0.2	3	0.0	97	0.1	...	...	453	0.2	7,555	0.4
Difusores de progreso técnico	13,509	2.8	2,437	0.2	50	0.2	449	0.2	151	0.6	1,658	0.6	18,255	0.9
<b>Otros bienes</b>	<b>497</b>	<b>0.1</b>	<b>778</b>	<b>0.1</b>	<b>22</b>	<b>0.1</b>	<b>398</b>	<b>0.2</b>	<b>67</b>	<b>0.3</b>	<b>543</b>	<b>0.2</b>	<b>2,304</b>	<b>0.1</b>
<b>Total</b>	<b>475,157</b>	<b>100.0</b>	<b>991,677</b>	<b>100.0</b>	<b>25,339</b>	<b>100.0</b>	<b>189,494</b>	<b>100.0</b>	<b>26,384</b>	<b>100.0</b>	<b>276,943</b>	<b>100.0</b>	<b>1,984,994</b>	<b>100.0</b>

Fuente: CEPAL, sobre la base de cifras oficiales.

Cuadro 33C (continuación)  
**TRINIDAD Y TABAGO: COMPOSICIÓN DE LAS IMPORTACIONES DE BIENES SEGÚN ORIGEN Y CATEGORÍAS, 1991**  
*(En miles de dólares y porcentajes)*

	Región		Estados Unidos		Japón		Unión Europea		Asia		Otros		Mundo	
	Valor	%	Valor	%	Valor	%	Valor	%	Valor	%	Valor	%	Valor	%
<b>Bienes primarios</b>	<b>248,400</b>	<b>59.7</b>	<b>78,151</b>	<b>11.8</b>	<b>155</b>	<b>0.2</b>	<b>7,666</b>	<b>2.9</b>	<b>4,274</b>	<b>4.7</b>	<b>45,001</b>	<b>30.9</b>	<b>383,645</b>	<b>23.0</b>
Agrícolas	9,878	2.4	73,672	11.2	155	0.2	6,690	2.6	4,166	4.6	22,506	15.5	117,066	7.0
Mineros	38,343	9.2	3,101	0.5	...	...	926	0.4	108	0.1	5,636	3.9	48,113	2.9
Energéticos	200,179	48.1	1,378	0.2	...	...	51	0.0	...	...	16,859	11.6	218,467	13.1
<b>Bienes industrializados</b>	<b>167,031</b>	<b>40.2</b>	<b>581,170</b>	<b>88.0</b>	<b>93,009</b>	<b>99.8</b>	<b>253,606</b>	<b>96.9</b>	<b>84,598</b>	<b>93.9</b>	<b>92,745</b>	<b>63.7</b>	<b>1,272,159</b>	<b>76.3</b>
Tradicionales	71,641	17.2	151,279	22.9	3,892	4.2	93,468	35.7	56,110	62.3	25,707	17.7	402,098	24.1
Alimentos, bebidas y tabaco	27,825	6.7	43,947	6.7	150	0.2	44,418	17.0	18,157	20.2	12,272	8.4	146,768	8.8
Otros tradicionales	43,816	10.5	107,333	16.2	3,741	4.0	49,050	18.7	37,954	42.1	13,436	9.2	255,330	15.3
Con elevadas economías de escala	68,162	16.4	159,766	24.2	5,528	5.9	73,576	28.1	5,195	5.8	34,688	23.8	346,914	20.8
Duraderos	5,192	1.2	24,945	3.8	64,717	69.5	9,518	3.6	10,392	11.5	1,093	0.8	115,857	7.0
Difusores de progreso técnico	22,036	5.3	245,181	37.1	18,872	20.3	77,044	29.4	12,901	14.3	31,257	21.5	407,291	24.4
<b>Otros bienes</b>	<b>390</b>	<b>0.1</b>	<b>1,354</b>	<b>0.2</b>	<b>3</b>	<b>0.0</b>	<b>478</b>	<b>0.2</b>	<b>1,208</b>	<b>1.3</b>	<b>7,755</b>	<b>5.3</b>	<b>11,188</b>	<b>0.7</b>
<b>Total</b>	<b>415,820</b>	<b>100.0</b>	<b>660,675</b>	<b>100.0</b>	<b>93,167</b>	<b>100.0</b>	<b>261,750</b>	<b>100.0</b>	<b>90,080</b>	<b>100.0</b>	<b>145,501</b>	<b>100.0</b>	<b>1,666,993</b>	<b>100.0</b>

Fuente: CEPAL, sobre la base de cifras oficiales.

Cuadro 33B (continuación)  
**TRINIDAD Y TABAGO: COMPOSICIÓN DE LAS EXPORTACIONES DE BIENES SEGÚN DESTINO Y CATEGORÍAS, 1992**  
 (En miles de dólares y porcentajes)

	Región		Estados Unidos		Japón		Unión Europea		Asia		Otros		Mundo	
	Valor	%	Valor	%	Valor	%	Valor	%	Valor	%	Valor	%	Valor	%
<b>Bienes primarios</b>	<b>33,331</b>	<b>6.8</b>	<b>454,699</b>	<b>50.1</b>	<b>495</b>	<b>2.6</b>	<b>1,915</b>	<b>1.8</b>	<b>15</b>	<b>0.1</b>	<b>4,860</b>	<b>1.5</b>	<b>495,315</b>	<b>26.5</b>
Agrícolas	2,457	0.5	4,475	0.5	495	2.6	1,356	1.2	15	0.1	2,025	0.6	10,823	0.6
Mineros	395	0.1	0	0.0	...	...	560	0.5	...	...	75	0.0	1,030	0.1
Energéticos	30,478	6.2	450,224	49.6	...	...	0	0.0	...	...	2,760	0.9	483,463	25.9
<b>Bienes industrializados</b>	<b>456,888</b>	<b>93.1</b>	<b>452,990</b>	<b>49.9</b>	<b>18,773</b>	<b>97.4</b>	<b>107,038</b>	<b>97.9</b>	<b>26,092</b>	<b>99.8</b>	<b>309,819</b>	<b>98.3</b>	<b>1,371,599</b>	<b>73.4</b>
Tradicionales	112,054	22.8	16,091	1.8	204	1.1	38,658	35.4	355	1.4	7,950	2.5	175,311	9.4
Alimentos, bebidas y tabaco	50,586	10.3	10,667	1.2	204	1.1	37,187	34.0	220	0.8	5,078	1.6	103,942	5.6
Otros tradicionales	61,467	12.5	5,425	0.6	0	0.0	1,471	1.3	135	0.5	2,872	0.9	71,370	3.8
Con elevadas economías de escala	321,434	65.5	432,227	47.6	18,473	95.8	67,725	62.0	25,654	98.1	298,769	94.8	1,164,281	62.3
Duraderos	5,175	1.1	645	0.1	95	0.5	350	0.3	...	...	1,613	0.5	7,877	0.4
Difusores de progreso técnico	18,225	3.7	4,027	0.4	1	0.0	306	0.3	83	0.3	1,487	0.5	24,129	1.3
<b>Otros bienes</b>	<b>665</b>	<b>0.1</b>	<b>532</b>	<b>0.1</b>	<b>7</b>	<b>0.0</b>	<b>330</b>	<b>0.3</b>	<b>50</b>	<b>0.2</b>	<b>446</b>	<b>0.1</b>	<b>2,028</b>	<b>0.1</b>
<b>Total</b>	<b>490,884</b>	<b>100.0</b>	<b>908,221</b>	<b>100.0</b>	<b>19,274</b>	<b>100.0</b>	<b>109,283</b>	<b>100.0</b>	<b>26,157</b>	<b>100.0</b>	<b>315,124</b>	<b>100.0</b>	<b>1,868,943</b>	<b>100.0</b>

Fuente: CEPAL, sobre la base de cifras oficiales.

Cuadro 33C (continuación)  
**TRINIDAD Y TABAGO: COMPOSICIÓN DE LAS IMPORTACIONES DE BIENES SEGÚN ORIGEN Y CATEGORÍAS, 1992**  
 (En miles de dólares y porcentajes)

	Región		Estados Unidos		Japón		Unión Europea		Asia		Otros		Mundo	
	Valor	%	Valor	%	Valor	%	Valor	%	Valor	%	Valor	%	Valor	%
<b>Bienes primarios</b>	<b>158,883</b>	<b>53.1</b>	<b>80,672</b>	<b>13.3</b>	<b>71</b>	<b>0.1</b>	<b>7,741</b>	<b>3.3</b>	<b>3,070</b>	<b>3.7</b>	<b>26,902</b>	<b>23.5</b>	<b>277,339</b>	<b>19.3</b>
Agrícolas	9,037	3.0	76,124	12.6	71	0.1	7,119	3.0	3,058	3.7	20,769	18.2	116,179	8.1
Mineros	37,225	12.4	3,268	0.5	...	...	604	0.3	12	0.0	1,570	1.4	42,678	3.0
Energéticos	112,620	37.6	1,280	0.2	...	...	18	0.0	...	...	4,563	4.0	118,482	8.3
<b>Bienes industrializados</b>	<b>139,950</b>	<b>46.8</b>	<b>519,159</b>	<b>85.8</b>	<b>96,536</b>	<b>99.9</b>	<b>229,207</b>	<b>96.3</b>	<b>79,016</b>	<b>96.2</b>	<b>84,709</b>	<b>74.1</b>	<b>1,148,577</b>	<b>80.0</b>
Tradicionales	60,071	20.1	137,015	22.6	4,760	4.9	80,965	34.0	53,716	65.4	25,033	21.9	361,559	25.2
Alimentos, bebidas y tabaco	28,047	9.4	41,066	6.8	9	0.0	38,931	16.4	18,419	22.4	11,707	10.2	138,178	9.6
Otros tradicionales	32,024	10.7	95,949	15.9	4,751	4.9	42,034	17.7	35,297	43.0	13,327	11.7	223,381	15.6
Con elevadas economías de escala	56,926	19.0	130,515	21.6	8,339	8.6	66,302	27.8	5,249	6.4	26,284	23.0	293,616	20.5
Duraderos	5,405	1.8	21,894	3.6	66,953	69.3	6,402	2.7	11,501	14.0	786	0.7	112,942	7.9
Difusores de progreso técnico	17,548	5.9	229,735	38.0	16,483	17.1	75,539	31.7	8,550	10.4	32,606	28.5	380,460	26.5
<b>Otros bienes</b>	<b>512</b>	<b>0.2</b>	<b>5,182</b>	<b>0.9</b>	<b>52</b>	<b>0.1</b>	<b>1,156</b>	<b>0.5</b>	<b>70</b>	<b>0.1</b>	<b>2,674</b>	<b>2.3</b>	<b>9,645</b>	<b>0.7</b>
<b>Total</b>	<b>299,345</b>	<b>100.0</b>	<b>605,012</b>	<b>100.0</b>	<b>96,659</b>	<b>100.0</b>	<b>238,104</b>	<b>100.0</b>	<b>82,156</b>	<b>100.0</b>	<b>114,285</b>	<b>100.0</b>	<b>1,435,561</b>	<b>100.0</b>

Fuente: CEPAL, sobre la base de cifras oficiales.

Cuadro 33B (continuación)  
**TRINIDAD Y TABAGO: COMPOSICIÓN DE LAS EXPORTACIONES DE BIENES SEGÚN DESTINO Y CATEGORÍAS, 1993**  
 (En miles de dólares y porcentajes)

	Región		Estados Unidos		Japón		Unión Europea		Asia		Otros		Mundo	
	Valor	%	Valor	%	Valor	%	Valor	%	Valor	%	Valor	%	Valor	%
<b>Bienes primarios</b>	<b>34,161</b>	<b>6.6</b>	<b>374,070</b>	<b>47.2</b>	<b>587</b>	<b>3.2</b>	<b>2,007</b>	<b>2.5</b>	<b>130</b>	<b>0.4</b>	<b>4,659</b>	<b>2.1</b>	<b>415,613</b>	<b>25.0</b>
Agrícolas	2,507	0.5	8,313	1.0	573	3.1	2,006	2.5	130	0.4	2,670	1.2	16,199	1.0
Mineros	598	0.1	189	0.0	14	0.1	0	0.0	...	...	67	0.0	868	0.1
Energéticos	31,056	6.0	365,568	46.1	...	...	...	...	...	...	1,922	0.9	398,545	24.0
<b>Bienes industrializados</b>	<b>484,228</b>	<b>93.3</b>	<b>417,694</b>	<b>52.7</b>	<b>17,802</b>	<b>96.8</b>	<b>78,153</b>	<b>97.1</b>	<b>33,579</b>	<b>99.5</b>	<b>213,484</b>	<b>97.8</b>	<b>1,244,940</b>	<b>74.9</b>
Tradicionales	131,386	25.3	17,467	2.2	31	0.2	34,302	42.6	598	1.8	9,961	4.6	193,744	11.7
Alimentos, bebidas y tabaco	63,779	12.3	9,038	1.1	31	0.2	33,390	41.5	463	1.4	5,688	2.6	112,389	6.8
Otros tradicionales	67,607	13.0	8,429	1.1	...	...	912	1.1	135	0.4	4,272	2.0	81,355	4.9
Con elevadas economías de escala	326,323	62.9	391,123	49.4	17,764	96.6	41,680	51.8	32,927	97.6	185,507	85.0	995,323	59.9
Duraderos	7,179	1.4	2,855	0.4	6	0.0	434	0.5	10	0.0	474	0.2	10,959	0.7
Difusores de progreso técnico	19,340	3.7	6,249	0.8	0	0.0	1,737	2.2	43	0.1	17,543	8.0	44,913	2.7
<b>Otros bienes</b>	<b>462</b>	<b>0.1</b>	<b>494</b>	<b>0.1</b>	<b>6</b>	<b>0.0</b>	<b>332</b>	<b>0.4</b>	<b>45</b>	<b>0.1</b>	<b>216</b>	<b>0.1</b>	<b>1,555</b>	<b>0.1</b>
<b>Total</b>	<b>518,850</b>	<b>100.0</b>	<b>792,259</b>	<b>100.0</b>	<b>18,395</b>	<b>100.0</b>	<b>80,491</b>	<b>100.0</b>	<b>33,754</b>	<b>100.0</b>	<b>218,358</b>	<b>100.0</b>	<b>1,662,107</b>	<b>100.0</b>

Fuente: CEPAL, sobre la base de cifras oficiales.

Cuadro 33C (continuación)  
**TRINIDAD Y TABAGO: COMPOSICIÓN DE LAS IMPORTACIONES DE BIENES SEGÚN ORIGEN Y CATEGORÍAS, 1993**  
 (En miles de dólares y porcentajes)

	Región		Estados Unidos		Japón		Unión Europea		Asia		Otros		Mundo	
	Valor	%	Valor	%	Valor	%	Valor	%	Valor	%	Valor	%	Valor	%
<b>Bienes primarios</b>	<b>250,045</b>	<b>69.4</b>	<b>73,477</b>	<b>12.7</b>	<b>82</b>	<b>0.1</b>	<b>6,738</b>	<b>2.3</b>	<b>2,739</b>	<b>3.5</b>	<b>16,182</b>	<b>16.7</b>	<b>349,262</b>	<b>23.9</b>
Agrícolas	6,303	1.7	71,583	12.4	82	0.1	6,078	2.1	2,651	3.4	14,944	15.4	101,640	6.9
Mineros	17,669	4.9	1,286	0.2	0	0.0	604	0.2	88	0.1	1,184	1.2	20,831	1.4
Energéticos	226,073	62.7	608	0.1	0	0.0	56	0.0	...	...	54	0.1	226,791	15.5
<b>Bienes industrializados</b>	<b>110,054</b>	<b>30.5</b>	<b>503,758</b>	<b>87.1</b>	<b>55,763</b>	<b>99.5</b>	<b>285,132</b>	<b>97.5</b>	<b>75,662</b>	<b>96.5</b>	<b>79,440</b>	<b>81.9</b>	<b>1,109,808</b>	<b>75.9</b>
Tradicionales	50,224	13.9	121,310	21.0	2,542	4.5	71,037	24.3	53,743	68.5	22,471	23.2	321,327	22.0
Alimentos, bebidas y tabaco	20,833	5.8	37,365	6.5	7	0.0	40,686	13.9	16,925	21.6	10,222	10.5	126,039	8.6
Otros tradicionales	29,391	8.2	83,944	14.5	2,534	4.5	30,352	10.4	36,818	46.9	12,249	12.6	195,289	13.3
Con elevadas economías de escala	42,719	11.9	118,693	20.5	3,930	7.0	50,195	17.2	4,656	5.9	25,003	25.8	245,195	16.8
Duraderos	3,000	0.8	63,051	10.9	35,693	63.7	5,273	1.8	11,400	14.5	1,540	1.6	119,957	8.2
Difusores de progreso técnico	14,111	3.9	200,704	34.7	13,598	24.3	158,626	54.2	5,862	7.5	30,426	31.4	423,328	28.9
<b>Otros bienes</b>	<b>218</b>	<b>0.1</b>	<b>1,339</b>	<b>0.2</b>	<b>211</b>	<b>0.4</b>	<b>651</b>	<b>0.2</b>	<b>33</b>	<b>0.0</b>	<b>1,352</b>	<b>1.4</b>	<b>3,804</b>	<b>0.3</b>
<b>Total</b>	<b>360,317</b>	<b>100.0</b>	<b>578,574</b>	<b>100.0</b>	<b>56,056</b>	<b>100.0</b>	<b>292,520</b>	<b>100.0</b>	<b>78,433</b>	<b>100.0</b>	<b>96,974</b>	<b>100.0</b>	<b>1,462,873</b>	<b>100.0</b>

Fuente: CEPAL, sobre la base de cifras oficiales.

Cuadro 33B (continuación)  
**TRINIDAD Y TABAGO: COMPOSICIÓN DE LAS EXPORTACIONES DE BIENES SEGÚN DESTINO Y CATEGORÍAS, 1994**  
*(En miles de dólares y porcentajes)*

	Región		Estados Unidos		Japón		Unión Europea		Asia		Otros		Mundo	
	Valor	%	Valor	%	Valor	%	Valor	%	Valor	%	Valor	%	Valor	%
<b>Bienes primarios</b>	<b>26,387</b>	<b>4.2</b>	<b>364,082</b>	<b>40.1</b>	<b>368</b>	<b>8.1</b>	<b>3,120</b>	<b>2.1</b>	<b>29</b>	<b>0.1</b>	<b>8,226</b>	<b>3.3</b>	<b>402,212</b>	<b>20.6</b>
Agrícolas	2,869	0.5	6,613	0.7	368	8.1	1,430	1.0	29	0.1	3,591	1.4	14,900	0.8
Mineros	334	0.1	0	0.0	...	...	...	...	...	...	3	0.0	337	0.0
Energéticos	23,184	3.7	357,469	39.4	...	...	1,690	1.1	...	...	4,632	1.9	386,974	19.8
<b>Bienes industrializados</b>	<b>503,380</b>	<b>81.0</b>	<b>433,084</b>	<b>47.7</b>	<b>284</b>	<b>6.2</b>	<b>73,431</b>	<b>48.8</b>	<b>8,054</b>	<b>35.5</b>	<b>158,820</b>	<b>64.0</b>	<b>1,177,054</b>	<b>60.2</b>
Tradicionales	130,710	21.0	21,050	2.3	56	1.2	33,121	22.0	614	2.7	20,110	8.1	205,660	10.5
Alimentos, bebidas y tabaco	61,212	9.8	10,970	1.2	53	1.2	32,265	21.5	543	2.4	9,286	3.7	114,330	5.9
Otros tradicionales	69,497	11.2	10,080	1.1	3	0.1	856	0.6	71	0.3	10,824	4.4	91,330	4.7
Con elevadas economías de escala	355,031	57.1	398,032	43.9	190	4.2	39,588	26.3	7,416	32.7	134,519	54.2	934,778	47.8
Duraderos	2,904	0.5	1,454	0.2	36	0.8	88	0.1	13	0.1	429	0.2	4,925	0.3
Difusores de progreso técnico	14,735	2.4	12,548	1.4	2	0.0	634	0.4	11	0.1	3,761	1.5	31,691	1.6
<b>Otros bienes</b>	<b>91,722</b>	<b>14.8</b>	<b>109,948</b>	<b>12.1</b>	<b>3,900</b>	<b>85.7</b>	<b>73,823</b>	<b>49.1</b>	<b>14,578</b>	<b>64.3</b>	<b>81,045</b>	<b>32.7</b>	<b>375,016</b>	<b>19.2</b>
<b>Total</b>	<b>621,489</b>	<b>100.0</b>	<b>907,114</b>	<b>100.0</b>	<b>4,553</b>	<b>100.0</b>	<b>150,373</b>	<b>100.0</b>	<b>22,662</b>	<b>100.0</b>	<b>248,091</b>	<b>100.0</b>	<b>1,954,282</b>	<b>100.0</b>

Fuente: CEPAL, sobre la base de cifras oficiales.

Cuadro 33C (continuación)  
**TRINIDAD Y TABAGO: COMPOSICIÓN DE LAS IMPORTACIONES DE BIENES SEGÚN ORIGEN Y CATEGORÍAS, 1994**  
*(En miles de dólares y porcentajes)*

	Región		Estados Unidos		Japón		Unión Europea		Asia		Otros		Mundo	
	Valor	%	Valor	%	Valor	%	Valor	%	Valor	%	Valor	%	Valor	%
<b>Bienes primarios</b>	<b>58,752</b>	<b>33.9</b>	<b>67,724</b>	<b>12.4</b>	<b>3</b>	<b>0.0</b>	<b>5,111</b>	<b>2.8</b>	<b>2,403</b>	<b>3.1</b>	<b>14,216</b>	<b>14.4</b>	<b>148,209</b>	<b>13.1</b>
Agrícolas	5,367	3.1	63,957	11.7	3	0.0	4,634	2.5	2,403	3.1	11,263	11.4	87,627	7.7
Mineros	53,379	30.8	2,717	0.5	...	...	467	0.3	0	0.0	2,858	2.9	59,422	5.2
Energéticos	6	0.0	1,049	0.2	...	...	10	0.0	...	...	96	0.1	1,161	0.1
<b>Bienes industrializados</b>	<b>78,890</b>	<b>45.5</b>	<b>351,622</b>	<b>64.2</b>	<b>43,970</b>	<b>84.2</b>	<b>128,492</b>	<b>70.0</b>	<b>55,457</b>	<b>70.9</b>	<b>57,362</b>	<b>58.1</b>	<b>715,793</b>	<b>63.2</b>
Tradicionales	35,351	20.4	103,087	18.8	1,665	3.2	51,139	27.9	36,249	46.3	18,689	18.9	246,178	21.7
Alimentos, bebidas y tabaco	13,614	7.9	32,382	5.9	14	0.0	26,692	14.5	10,995	14.0	9,126	9.3	92,823	8.2
Otros tradicionales	21,737	12.5	70,705	12.9	1,651	3.2	24,447	13.3	25,253	32.3	9,563	9.7	153,356	13.5
Con elevadas economías de escala	29,206	16.8	51,483	9.4	2,035	3.9	26,629	14.5	4,379	5.6	11,932	12.1	125,662	11.1
Duraderos	1,172	0.7	11,134	2.0	29,893	57.3	4,664	2.5	10,084	12.9	2,377	2.4	59,322	5.2
Difusores de progreso técnico	13,162	7.6	185,918	34.0	10,378	19.9	46,061	25.1	4,746	6.1	24,365	24.7	284,630	25.1
<b>Otros bienes</b>	<b>35,746</b>	<b>20.6</b>	<b>127,968</b>	<b>23.4</b>	<b>8,228</b>	<b>15.8</b>	<b>49,890</b>	<b>27.2</b>	<b>20,410</b>	<b>26.1</b>	<b>27,078</b>	<b>27.4</b>	<b>269,320</b>	<b>23.8</b>
<b>Total</b>	<b>173,388</b>	<b>100.0</b>	<b>547,313</b>	<b>100.0</b>	<b>52,200</b>	<b>100.0</b>	<b>183,493</b>	<b>100.0</b>	<b>78,270</b>	<b>100.0</b>	<b>98,657</b>	<b>100.0</b>	<b>1,133,321</b>	<b>100.0</b>

Fuente: CEPAL, sobre la base de cifras oficiales.

Cuadro 33B (continuación)  
**TRINIDAD Y TABAGO: COMPOSICIÓN DE LAS EXPORTACIONES DE BIENES SEGÚN DESTINO Y CATEGORÍAS, 1995**  
 (En miles de dólares y porcentajes)

	Región		Estados Unidos		Japón		Unión Europea		Asia		Otros		Mundo	
	Valor	%	Valor	%	Valor	%	Valor	%	Valor	%	Valor	%	Valor	%
<b>Bienes primarios</b>	<b>49,229</b>	<b>5.8</b>	<b>408,739</b>	<b>38.6</b>	<b>308</b>	<b>47.3</b>	<b>2,620</b>	<b>1.0</b>	<b>5</b>	<b>0.0</b>	<b>10,788</b>	<b>3.6</b>	<b>471,689</b>	<b>19.1</b>
Agrícolas	4,404	0.5	7,061	0.7	308	47.3	1,164	0.5	5	0.0	4,017	1.4	16,959	0.7
Mineros	562	0.1	34	0.0	...	...	...	...	...	...	15	0.0	610	0.0
Energéticos	44,263	5.2	401,644	37.9	0	0.0	1,455	0.6	...	...	6,757	2.3	454,120	18.4
<b>Bienes industrializados</b>	<b>672,930</b>	<b>79.4</b>	<b>498,765</b>	<b>47.1</b>	<b>339</b>	<b>52.1</b>	<b>128,378</b>	<b>51.4</b>	<b>6,939</b>	<b>49.5</b>	<b>215,904</b>	<b>72.9</b>	<b>1,523,254</b>	<b>61.7</b>
Tradicional	168,480	19.9	22,639	2.1	48	7.3	44,242	17.7	1,934	13.8	29,044	9.8	266,386	10.8
Alimentos, bebidas y tabaco	82,892	9.8	11,626	1.1	47	7.2	43,235	17.3	909	6.5	15,489	5.2	154,197	6.3
Otros tradicionales	85,588	10.1	11,013	1.0	1	0.1	1,007	0.4	1,025	7.3	13,555	4.6	112,189	4.5
Con elevadas economías de escala	479,368	56.6	458,589	43.3	250	38.5	65,652	26.3	4,615	32.9	180,163	60.8	1,188,638	48.2
Duraderos	2,408	0.3	428	0.0	34	5.2	213	0.1	21	0.1	1,060	0.4	4,163	0.2
Difusores de progreso técnico	22,674	2.7	17,109	1.6	7	1.1	18,272	7.3	369	2.6	5,638	1.9	64,067	2.6
<b>Otros bienes</b>	<b>125,374</b>	<b>14.8</b>	<b>151,046</b>	<b>14.3</b>	<b>4</b>	<b>0.5</b>	<b>118,883</b>	<b>47.6</b>	<b>7,076</b>	<b>50.5</b>	<b>69,659</b>	<b>23.5</b>	<b>472,041</b>	<b>19.1</b>
<b>Total</b>	<b>847,532</b>	<b>100.0</b>	<b>1,058,550</b>	<b>100.0</b>	<b>651</b>	<b>100.0</b>	<b>249,881</b>	<b>100.0</b>	<b>14,019</b>	<b>100.0</b>	<b>296,351</b>	<b>100.0</b>	<b>2,466,983</b>	<b>100.0</b>

Fuente: CEPAL, sobre la base de cifras oficiales.

Cuadro 33C (continuación)  
**TRINIDAD Y TABAGO: COMPOSICIÓN DE LAS IMPORTACIONES DE BIENES SEGÚN ORIGEN Y CATEGORÍAS, 1995**  
 (En miles de dólares y porcentajes)

	Región		Estados Unidos		Japón		Unión Europea		Asia		Otros		Mundo	
	Valor	%	Valor	%	Valor	%	Valor	%	Valor	%	Valor	%	Valor	%
<b>Bienes primarios</b>	<b>70,184</b>	<b>32.7</b>	<b>77,980</b>	<b>8.9</b>	<b>1</b>	<b>0.0</b>	<b>6,206</b>	<b>1.9</b>	<b>3,260</b>	<b>3.2</b>	<b>19,328</b>	<b>13.0</b>	<b>176,959</b>	<b>10.3</b>
Agrícolas	5,299	2.5	76,177	8.7	1	0.0	3,516	1.1	3,260	3.2	14,510	9.8	102,764	6.0
Mineros	64,884	30.2	302	0.0	...	...	2,674	0.8	0	0.0	4,702	3.2	72,561	4.2
Energéticos	1	0.0	1,501	0.2	...	...	16	0.0	...	...	116	0.1	1,634	0.1
<b>Bienes industrializados</b>	<b>102,172</b>	<b>47.6</b>	<b>594,555</b>	<b>68.2</b>	<b>47,222</b>	<b>84.8</b>	<b>253,616</b>	<b>76.8</b>	<b>76,114</b>	<b>74.3</b>	<b>85,788</b>	<b>57.9</b>	<b>1,159,467</b>	<b>67.3</b>
Tradicional	47,993	22.4	127,431	14.6	1,030	1.9	66,976	20.3	40,336	39.4	26,823	18.1	310,590	18.0
Alimentos, bebidas y tabaco	24,081	11.2	46,344	5.3	5	0.0	32,988	10.0	8,852	8.6	12,059	8.1	124,329	7.2
Otros tradicionales	23,913	11.1	81,087	9.3	1,026	1.8	33,988	10.3	31,484	30.7	14,764	10.0	186,261	10.8
Con elevadas economías de escala	35,566	16.6	96,710	11.1	2,087	3.7	34,833	10.6	5,244	5.1	25,061	16.9	199,502	11.6
Duraderos	2,000	0.9	51,306	5.9	33,325	59.8	17,793	5.4	22,124	21.6	2,842	1.9	129,391	7.5
Difusores de progreso técnico	16,612	7.7	319,108	36.6	10,780	19.4	134,013	40.6	8,410	8.2	31,061	21.0	519,984	30.2
<b>Otros bienes</b>	<b>42,207</b>	<b>19.7</b>	<b>199,508</b>	<b>22.9</b>	<b>8,467</b>	<b>15.2</b>	<b>70,217</b>	<b>21.3</b>	<b>23,022</b>	<b>22.5</b>	<b>43,110</b>	<b>29.1</b>	<b>386,530</b>	<b>22.4</b>
<b>Total</b>	<b>214,562</b>	<b>100.0</b>	<b>872,044</b>	<b>100.0</b>	<b>55,690</b>	<b>100.0</b>	<b>330,039</b>	<b>100.0</b>	<b>102,396</b>	<b>100.0</b>	<b>148,225</b>	<b>100.0</b>	<b>1,722,956</b>	<b>100.0</b>

Fuente: CEPAL, sobre la base de cifras oficiales.



Cuadro 33B (continuación)  
**TRINIDAD Y TABAGO: COMPOSICIÓN DE LAS EXPORTACIONES DE BIENES SEGÚN DESTINO Y CATEGORÍAS, 1996**  
*(En miles de dólares y porcentajes)*

	Región		Estados Unidos		Japón		Unión Europea		Asia		Otros		Mundo	
	Valor	%	Valor	%	Valor	%	Valor	%	Valor	%	Valor	%	Valor	%
<b>Bienes primarios</b>	<b>36,881</b>	<b>4.3</b>	<b>464,118</b>	<b>39.1</b>	<b>382</b>	<b>5.9</b>	<b>6,360</b>	<b>2.6</b>	<b>2</b>	<b>0.1</b>	<b>8,069</b>	<b>5.2</b>	<b>515,811</b>	<b>21.0</b>
Agrícolas	3,891	0.5	8,738	0.7	382	5.9	5,275	2.2	2	0.1	3,539	2.3	21,825	0.9
Mineros	1,420	0.2	206	0.0	...	...	49	0.0	...	...	20	0.0	1,696	0.1
Energéticos	31,570	3.7	455,174	38.3	...	...	1,036	0.4	...	...	4,510	2.9	492,290	20.0
<b>Bienes industrializados</b>	<b>824,254</b>	<b>95.7</b>	<b>723,205</b>	<b>60.9</b>	<b>6,034</b>	<b>94.1</b>	<b>236,548</b>	<b>97.4</b>	<b>2,970</b>	<b>99.9</b>	<b>147,335</b>	<b>94.8</b>	<b>1,940,346</b>	<b>79.0</b>
Tradicionales	209,304	24.3	25,140	2.1	75	1.2	46,229	19.0	1,702	57.2	10,905	7.0	293,356	11.9
Alimentos, bebidas y tabaco	112,181	13.0	14,744	1.2	75	1.2	41,680	17.2	1,341	45.1	5,815	3.7	175,836	7.2
Otros tradicionales	97,123	11.3	10,397	0.9	...	...	4,549	1.9	361	12.1	5,091	3.3	117,520	4.8
Con elevadas economías de escala	591,231	68.7	694,545	58.5	5,920	92.3	189,740	78.1	1,264	42.5	134,593	86.6	1,617,293	65.8
Duraderos	3,071	0.4	622	0.1	37	0.6	342	0.1	1	0.0	127	0.1	4,200	0.2
Difusores de progreso técnico	20,648	2.4	2,898	0.2	3	0.0	237	0.1	3	0.1	1,709	1.1	25,497	1.0
<b>Otros bienes</b>	<b>12</b>	<b>0.0</b>	<b>199</b>	<b>0.0</b>	<b>0</b>	<b>0.0</b>	<b>30</b>	<b>0.0</b>	<b>2</b>	<b>0.1</b>	<b>40</b>	<b>0.0</b>	<b>283</b>	<b>0.0</b>
<b>Total</b>	<b>861,147</b>	<b>100.0</b>	<b>1,187,522</b>	<b>100.0</b>	<b>6,416</b>	<b>100.0</b>	<b>242,938</b>	<b>100.0</b>	<b>2,974</b>	<b>100.0</b>	<b>155,443</b>	<b>100.0</b>	<b>2,456,439</b>	<b>100.0</b>

Fuente: CEPAL, sobre la base de cifras oficiales.

Cuadro 33C (continuación)  
**TRINIDAD Y TABAGO: COMPOSICIÓN DE LAS IMPORTACIONES DE BIENES SEGÚN ORIGEN Y CATEGORÍAS, 1996**  
*(En miles de dólares y porcentajes)*

	Región		Estados Unidos		Japón		Unión Europea		Asia		Otros		Mundo	
	Valor	%	Valor	%	Valor	%	Valor	%	Valor	%	Valor	%	Valor	%
<b>Bienes primarios</b>	<b>470,852</b>	<b>74.6</b>	<b>89,714</b>	<b>10.7</b>	<b>48</b>	<b>0.1</b>	<b>5,055</b>	<b>1.3</b>	<b>3,833</b>	<b>3.2</b>	<b>33,164</b>	<b>22.7</b>	<b>602,665</b>	<b>27.3</b>
Agrícolas	12,717	2.0	85,004	10.1	48	0.1	4,328	1.1	3,823	3.2	19,366	13.2	125,285	5.7
Mineros	64,659	10.2	3,273	0.4	0	0.0	697	0.2	10	0.0	1,122	0.8	69,760	3.2
Energéticos	393,476	62.3	1,437	0.2	...	...	30	0.0	0	0.0	12,676	8.7	407,619	18.5
<b>Bienes industrializados</b>	<b>159,978</b>	<b>25.3</b>	<b>747,356</b>	<b>89.0</b>	<b>88,887</b>	<b>99.8</b>	<b>371,970</b>	<b>98.3</b>	<b>115,463</b>	<b>96.8</b>	<b>110,302</b>	<b>75.4</b>	<b>1,593,955</b>	<b>72.3</b>
Tradicionales	76,715	12.2	181,976	21.7	1,795	2.0	89,177	23.6	66,398	55.6	36,551	25.0	452,611	20.5
Alimentos, bebidas y tabaco	39,417	6.2	55,591	6.6	8	0.0	42,453	11.2	17,866	15.0	16,425	11.2	171,759	7.8
Otros tradicionales	37,299	5.9	126,385	15.0	1,787	2.0	46,724	12.3	48,532	40.7	20,126	13.8	280,852	12.7
Con elevadas economías de escala	61,971	9.8	183,522	21.8	3,877	4.4	75,708	20.0	11,264	9.4	40,880	28.0	377,221	17.1
Duraderos	3,762	0.6	41,428	4.9	63,259	71.1	42,078	11.1	27,023	22.6	4,156	2.8	181,706	8.2
Difusores de progreso técnico	17,529	2.8	340,431	40.5	19,957	22.4	165,007	43.6	10,778	9.0	28,715	19.6	582,417	26.4
<b>Otros bienes</b>	<b>435</b>	<b>0.1</b>	<b>3,016</b>	<b>0.4</b>	<b>90</b>	<b>0.1</b>	<b>1,531</b>	<b>0.4</b>	<b>42</b>	<b>0.0</b>	<b>2,734</b>	<b>1.9</b>	<b>7,847</b>	<b>0.4</b>
<b>Total</b>	<b>631,264</b>	<b>100.0</b>	<b>840,086</b>	<b>100.0</b>	<b>89,025</b>	<b>100.0</b>	<b>378,556</b>	<b>100.0</b>	<b>119,338</b>	<b>100.0</b>	<b>146,199</b>	<b>100.0</b>	<b>2,204,467</b>	<b>100.0</b>

Fuente: CEPAL, sobre la base de cifras oficiales.

Cuadro 33B (continuación)  
**TRINIDAD Y TABAGO: COMPOSICIÓN DE LAS EXPORTACIONES DE BIENES SEGÚN DESTINO Y CATEGORÍAS, 1997**  
 (En miles de dólares y porcentajes)

	Región		Estados Unidos		Japón		Unión Europea		Asia		Otros		Mundo	
	Valor	%	Valor	%	Valor	%	Valor	%	Valor	%	Valor	%	Valor	%
<b>Bienes primarios</b>	<b>41,118</b>	<b>4.4</b>	<b>473,470</b>	<b>43.8</b>	<b>200</b>	<b>18.4</b>	<b>8,225</b>	<b>2.7</b>	<b>6</b>	<b>0.2</b>	<b>9,364</b>	<b>7.3</b>	<b>532,382</b>	<b>21.7</b>
Agrícolas	3,869	0.4	8,590	0.8	200	18.4	3,516	1.1	6	0.2	4,887	3.8	21,068	0.9
Mineros	1,384	0.1	2	0.0	...	...	74	0.0	...	...	31	0.0	1,491	0.1
Energéticos	35,865	3.8	464,878	43.0	...	...	4,634	1.5	...	...	4,446	3.4	509,823	20.8
<b>Bienes industrializados</b>	<b>890,783</b>	<b>95.6</b>	<b>606,724</b>	<b>56.2</b>	<b>886</b>	<b>81.6</b>	<b>298,999</b>	<b>97.3</b>	<b>2,957</b>	<b>99.8</b>	<b>119,576</b>	<b>92.7</b>	<b>1,919,925</b>	<b>78.3</b>
Tradicionales	231,931	24.9	31,793	2.9	56	5.2	57,169	18.6	1,627	54.9	14,590	11.3	337,166	13.7
Alimentos, bebidas y tabaco	122,977	13.2	21,078	2.0	53	4.9	52,716	17.2	1,512	51.0	10,886	8.4	209,222	8.5
Otros tradicionales	108,954	11.7	10,716	1.0	3	0.3	4,453	1.4	115	3.9	3,704	2.9	127,945	5.2
Con elevadas economías de escala	633,289	68.0	570,933	52.9	791	72.9	240,411	78.2	1,327	44.8	104,172	80.8	1,550,923	63.2
Duraderos	2,884	0.3	976	0.1	38	3.5	167	0.1	4	0.1	98	0.1	4,167	0.2
Difusores de progreso técnico	22,679	2.4	3,023	0.3	...	...	1,253	0.4	...	...	715	0.6	27,669	1.1
<b>Otros bienes</b>	<b>48</b>	<b>0.0</b>	<b>74</b>	<b>0.0</b>	<b>0</b>	<b>0.0</b>	<b>131</b>	<b>0.0</b>	<b>0</b>	<b>0.0</b>	<b>7</b>	<b>0.0</b>	<b>260</b>	<b>0.0</b>
<b>Total</b>	<b>931,949</b>	<b>100.0</b>	<b>1,080,269</b>	<b>100.0</b>	<b>1,085</b>	<b>100.0</b>	<b>307,355</b>	<b>100.0</b>	<b>2,963</b>	<b>100.0</b>	<b>128,946</b>	<b>100.0</b>	<b>2,452,567</b>	<b>100.0</b>

Fuente: CEPAL, sobre la base de cifras oficiales.

Cuadro 33C (continuación)  
**TRINIDAD Y TABAGO: COMPOSICIÓN DE LAS IMPORTACIONES DE BIENES SEGÚN ORIGEN Y CATEGORÍAS, 1997**  
 (En miles de dólares y porcentajes)

	Región		Estados Unidos		Japón		Unión Europea		Asia		Otros		Mundo	
	Valor	%	Valor	%	Valor	%	Valor	%	Valor	%	Valor	%	Valor	%
<b>Bienes primarios</b>	<b>392,133</b>	<b>64.9</b>	<b>91,378</b>	<b>5.7</b>	<b>109</b>	<b>0.1</b>	<b>10,107</b>	<b>2.2</b>	<b>3,862</b>	<b>2.9</b>	<b>19,271</b>	<b>11.9</b>	<b>516,859</b>	<b>16.9</b>
Agrícolas	13,424	2.2	82,273	5.2	67	0.1	9,374	2.1	3,414	2.6	16,793	10.4	125,345	4.1
Mineros	52,248	8.7	6,614	0.4	41	0.0	640	0.1	448	0.3	2,355	1.5	62,346	2.0
Energéticos	326,460	54.1	2,491	0.2	...	...	93	0.0	...	...	123	0.1	329,168	10.8
<b>Bienes industrializados</b>	<b>211,390</b>	<b>35.0</b>	<b>1,502,666</b>	<b>94.1</b>	<b>109,400</b>	<b>99.9</b>	<b>445,434</b>	<b>97.6</b>	<b>127,051</b>	<b>97.0</b>	<b>140,114</b>	<b>86.8</b>	<b>2,536,055</b>	<b>82.9</b>
Tradicionales	91,358	15.1	223,176	14.0	2,379	2.2	92,836	20.3	77,638	59.3	35,111	21.7	522,498	17.1
Alimentos, bebidas y tabaco	41,174	6.8	72,166	4.5	8	0.0	42,570	9.3	20,821	15.9	14,585	9.0	191,323	6.3
Otros tradicionales	50,184	8.3	151,010	9.5	2,372	2.2	50,266	11.0	56,817	43.4	20,526	12.7	331,175	10.8
Con elevadas economías de escala	91,114	15.1	285,306	17.9	3,630	3.3	69,564	15.2	10,970	8.4	59,183	36.7	519,767	17.0
Duraderos	5,024	0.8	97,434	6.1	83,166	75.9	31,853	7.0	23,659	18.1	4,512	2.8	245,647	8.0
Difusores de progreso técnico	23,894	4.0	896,750	56.2	20,225	18.5	251,181	55.0	14,784	11.3	41,309	25.6	1,248,144	40.8
<b>Otros bienes</b>	<b>457</b>	<b>0.1</b>	<b>2,898</b>	<b>0.2</b>	<b>15</b>	<b>0.0</b>	<b>1,010</b>	<b>0.2</b>	<b>102</b>	<b>0.1</b>	<b>2,057</b>	<b>1.3</b>	<b>6,538</b>	<b>0.2</b>
<b>Total</b>	<b>603,980</b>	<b>100.0</b>	<b>1,596,942</b>	<b>100.0</b>	<b>109,523</b>	<b>100.0</b>	<b>456,551</b>	<b>100.0</b>	<b>131,015</b>	<b>100.0</b>	<b>161,442</b>	<b>100.0</b>	<b>3,059,452</b>	<b>100.0</b>

Fuente: CEPAL, sobre la base de cifras oficiales.

Cuadro 33B (continuación)  
**TRINIDAD Y TABAGO: COMPOSICIÓN DE LAS EXPORTACIONES DE BIENES SEGÚN DESTINO Y CATEGORÍAS, 1998**  
 (En miles de dólares y porcentajes)

	Región		Estados Unidos		Japón		Unión Europea		Asia		Otros		Mundo	
	Valor	%	Valor	%	Valor	%	Valor	%	Valor	%	Valor	%	Valor	%
<b>Bienes primarios</b>	<b>56,585</b>	<b>5.8</b>	<b>276,806</b>	<b>30.7</b>	<b>310</b>	<b>24.2</b>	<b>4,746</b>	<b>2.0</b>	<b>8</b>	<b>0.3</b>	<b>6,822</b>	<b>4.6</b>	<b>345,277</b>	<b>15.3</b>
Agrícolas	7,790	0.8	9,075	1.0	250	19.5	3,740	1.6	8	0.3	5,324	3.6	26,187	1.2
Mineros	2,585	0.3	1	0.0	61	4.7	119	0.1	...	...	35	0.0	2,801	0.1
Energéticos	46,209	4.8	267,730	29.6	...	...	887	0.4	...	...	1,463	1.0	316,289	14.0
<b>Bienes industrializados</b>	<b>914,895</b>	<b>94.1</b>	<b>626,108</b>	<b>69.3</b>	<b>971</b>	<b>75.8</b>	<b>231,090</b>	<b>98.0</b>	<b>2,313</b>	<b>99.6</b>	<b>142,648</b>	<b>95.4</b>	<b>1,918,025</b>	<b>84.7</b>
Tradicionales	282,781	29.1	31,770	3.5	55	4.3	51,311	21.8	1,469	63.3	12,448	8.3	379,835	16.8
Alimentos, bebidas y tabaco	142,529	14.7	18,308	2.0	55	4.3	46,676	19.8	1,364	58.8	7,652	5.1	216,584	9.6
Otros tradicionales	140,252	14.4	13,462	1.5	0	0.0	4,636	2.0	105	4.5	4,796	3.2	163,251	7.2
Con elevadas economías de escala	585,621	60.3	569,758	63.1	907	70.8	172,544	73.2	746	32.1	127,545	85.3	1,457,120	64.4
Duraderos	10,490	1.1	682	0.1	5	0.4	1,173	0.5	4	0.2	327	0.2	12,681	0.6
Difusores de progreso técnico	36,002	3.7	23,899	2.6	3	0.3	6,061	2.6	94	4.1	2,329	1.6	68,389	3.0
<b>Otros bienes</b>	<b>303</b>	<b>0.0</b>	<b>95</b>	<b>0.0</b>	<b>0</b>	<b>0.0</b>	<b>39</b>	<b>0.0</b>	<b>1</b>	<b>0.0</b>	<b>24</b>	<b>0.0</b>	<b>461</b>	<b>0.0</b>
<b>Total</b>	<b>971,782</b>	<b>100.0</b>	<b>903,009</b>	<b>100.0</b>	<b>1,281</b>	<b>100.0</b>	<b>235,875</b>	<b>100.0</b>	<b>2,321</b>	<b>100.0</b>	<b>149,494</b>	<b>100.0</b>	<b>2,263,763</b>	<b>100.0</b>

Fuente: CEPAL, sobre la base de cifras oficiales.

Cuadro 33C (continuación)  
**TRINIDAD Y TABAGO: COMPOSICIÓN DE LAS IMPORTACIONES DE BIENES SEGÚN ORIGEN Y CATEGORÍAS, 1998**  
 (En miles de dólares y porcentajes)

	Región		Estados Unidos		Japón		Unión Europea		Asia		Otros		Mundo	
	Valor	%	Valor	%	Valor	%	Valor	%	Valor	%	Valor	%	Valor	%
<b>Bienes primarios</b>	<b>431,677</b>	<b>63.0</b>	<b>67,688</b>	<b>5.0</b>	<b>86</b>	<b>0.1</b>	<b>9,667</b>	<b>2.0</b>	<b>4,382</b>	<b>2.8</b>	<b>23,530</b>	<b>13.0</b>	<b>537,030</b>	<b>17.8</b>
Agrícolas	13,775	2.0	61,734	4.6	86	0.1	7,998	1.6	2,937	1.9	18,384	10.1	104,914	3.5
Mineros	61,305	9.0	3,897	0.3	...	...	1,376	0.3	1,445	0.9	1,873	1.0	69,896	2.3
Energéticos	356,596	52.1	2,057	0.2	...	...	293	0.1	...	...	3,274	1.8	362,220	12.0
<b>Bienes industrializados</b>	<b>252,217</b>	<b>36.8</b>	<b>1,283,426</b>	<b>94.7</b>	<b>144,729</b>	<b>99.8</b>	<b>475,969</b>	<b>97.8</b>	<b>154,002</b>	<b>97.2</b>	<b>156,166</b>	<b>86.0</b>	<b>2,466,509</b>	<b>81.9</b>
Tradicionales	118,219	17.3	241,833	17.9	2,024	1.4	103,384	21.2	88,294	55.7	41,684	22.9	595,438	19.8
Alimentos, bebidas y tabaco	65,695	9.6	75,517	5.6	5	0.0	41,314	8.5	26,022	16.4	16,257	8.9	224,811	7.5
Otros tradicionales	52,524	7.7	166,316	12.3	2,019	1.4	62,070	12.8	62,272	39.3	25,427	14.0	370,627	12.3
Con elevadas economías de escala	95,460	13.9	300,781	22.2	3,895	2.7	80,283	16.5	21,177	13.4	47,555	26.2	549,151	18.2
Duraderos	5,608	0.8	82,169	6.1	112,324	77.4	26,334	5.4	23,959	15.1	3,669	2.0	254,064	8.4
Difusores de progreso técnico	32,929	4.8	658,643	48.6	26,487	18.3	265,968	54.6	20,572	13.0	63,258	34.8	1,067,856	35.5
<b>Otros bienes</b>	<b>990</b>	<b>0.1</b>	<b>3,482</b>	<b>0.3</b>	<b>219</b>	<b>0.2</b>	<b>1,133</b>	<b>0.2</b>	<b>134</b>	<b>0.1</b>	<b>1,996</b>	<b>1.1</b>	<b>7,953</b>	<b>0.3</b>
<b>Total</b>	<b>684,883</b>	<b>100.0</b>	<b>1,354,596</b>	<b>100.0</b>	<b>145,034</b>	<b>100.0</b>	<b>486,769</b>	<b>100.0</b>	<b>158,518</b>	<b>100.0</b>	<b>181,693</b>	<b>100.0</b>	<b>3,011,492</b>	<b>100.0</b>

Fuente: CEPAL, sobre la base de cifras oficiales.

Cuadro 33B (continuación)  
**TRINIDAD Y TABAGO: COMPOSICIÓN DE LAS EXPORTACIONES DE BIENES SEGÚN DESTINO Y CATEGORÍAS, 1999**  
 (En miles de dólares y porcentajes)

	Región		Estados Unidos		Japón		Unión Europea		Asia		Otros		Mundo	
	Valor	%	Valor	%	Valor	%	Valor	%	Valor	%	Valor	%	Valor	%
<b>Bienes primarios</b>	<b>108,195</b>	<b>10.0</b>	<b>450,487</b>	<b>38.8</b>	<b>1,009</b>	<b>47.9</b>	<b>48,463</b>	<b>16.5</b>	<b>30</b>	<b>0.4</b>	<b>19,469</b>	<b>7.5</b>	<b>627,654</b>	<b>22.4</b>
Agrícolas	6,922	0.6	8,993	0.8	945	44.9	2,525	0.9	30	0.4	5,367	2.1	24,781	0.9
Mineros	1,634	0.2	25	0.0	64	3.0	146	0.0	...	...	53	0.0	1,922	0.1
Energéticos	99,639	9.2	441,469	38.0	...	...	45,793	15.6	...	...	14,050	5.4	600,950	21.4
<b>Bienes industrializados</b>	<b>974,460</b>	<b>90.0</b>	<b>709,742</b>	<b>61.2</b>	<b>1,096</b>	<b>52.1</b>	<b>245,042</b>	<b>83.5</b>	<b>6,764</b>	<b>99.6</b>	<b>240,608</b>	<b>92.5</b>	<b>2,177,711</b>	<b>77.6</b>
Tradicional	283,361	26.2	30,841	2.7	84	4.0	42,842	14.6	1,392	20.5	13,411	5.2	371,931	13.3
Alimentos, bebidas y tabaco	144,223	13.3	15,074	1.3	82	3.9	38,316	13.1	1,290	19.0	6,868	2.6	205,854	7.3
Otros tradicionales	139,138	12.9	15,766	1.4	2	0.1	4,526	1.5	101	1.5	6,544	2.5	166,077	5.9
Con elevadas economías de escala	651,982	60.2	643,388	55.4	760	36.1	163,766	55.8	5,282	77.8	224,702	86.4	1,689,881	60.2
Duraderos	3,779	0.3	4,105	0.4	39	1.8	21,522	7.3	22	0.3	288	0.1	29,754	1.1
Difusores de progreso técnico	35,338	3.3	31,409	2.7	214	10.2	16,911	5.8	68	1.0	2,206	0.8	86,145	3.1
<b>Otros bienes</b>	<b>46</b>	<b>0.0</b>	<b>99</b>	<b>0.0</b>	<b>0</b>	<b>0.0</b>	<b>65</b>	<b>0.0</b>	<b>0</b>	<b>0.0</b>	<b>95</b>	<b>0.0</b>	<b>305</b>	<b>0.0</b>
<b>Total</b>	<b>1,082,701</b>	<b>100.0</b>	<b>1,160,328</b>	<b>100.0</b>	<b>2,105</b>	<b>100.0</b>	<b>293,570</b>	<b>100.0</b>	<b>6,794</b>	<b>100.0</b>	<b>260,172</b>	<b>100.0</b>	<b>2,805,669</b>	<b>100.0</b>

Fuente: CEPAL, sobre la base de cifras oficiales.

Cuadro 33C (continuación)  
**TRINIDAD Y TABAGO: COMPOSICIÓN DE LAS IMPORTACIONES DE BIENES SEGÚN ORIGEN Y CATEGORÍAS, 1999**  
 (En miles de dólares y porcentajes)

	Región		Estados Unidos		Japón		Unión Europea		Asia		Otros		Mundo	
	Valor	%	Valor	%	Valor	%	Valor	%	Valor	%	Valor	%	Valor	%
<b>Bienes primarios</b>	<b>522,618</b>	<b>68.6</b>	<b>77,281</b>	<b>7.0</b>	<b>78</b>	<b>0.1</b>	<b>6,904</b>	<b>2.1</b>	<b>5,311</b>	<b>3.2</b>	<b>32,298</b>	<b>13.7</b>	<b>644,489</b>	<b>23.5</b>
Agrícolas	18,681	2.5	46,652	4.2	72	0.1	5,888	1.8	4,592	2.7	19,970	8.5	95,854	3.5
Mineros	8,121	1.1	4,310	0.4	6	0.0	345	0.1	720	0.4	1,463	0.6	14,964	0.5
Energéticos	495,816	65.0	26,319	2.4	...	...	671	0.2	...	...	10,865	4.6	533,671	19.5
<b>Bienes industrializados</b>	<b>239,089</b>	<b>31.4</b>	<b>1,009,339</b>	<b>91.4</b>	<b>139,165</b>	<b>99.9</b>	<b>325,333</b>	<b>97.5</b>	<b>162,297</b>	<b>96.8</b>	<b>201,157</b>	<b>85.4</b>	<b>2,076,379</b>	<b>75.7</b>
Tradicional	105,385	13.8	227,233	20.6	1,971	1.4	96,529	28.9	86,153	51.4	46,346	19.7	563,617	20.5
Alimentos, bebidas y tabaco	53,607	7.0	71,404	6.5	11	0.0	43,012	12.9	24,391	14.5	17,591	7.5	210,015	7.7
Otros tradicionales	51,778	6.8	155,830	14.1	1,960	1.4	53,517	16.0	61,762	36.8	28,755	12.2	353,602	12.9
Con elevadas economías de escala	94,499	12.4	215,254	19.5	5,754	4.1	69,681	20.9	26,877	16.0	61,848	26.3	473,912	17.3
Duraderos	6,663	0.9	72,824	6.6	105,423	75.7	22,319	6.7	24,606	14.7	6,663	2.8	238,498	8.7
Difusores de progreso técnico	32,542	4.3	494,028	44.7	26,018	18.7	136,804	41.0	24,662	14.7	86,300	36.6	800,353	29.2
<b>Otros bienes</b>	<b>605</b>	<b>0.1</b>	<b>17,758</b>	<b>1.6</b>	<b>42</b>	<b>0.0</b>	<b>1,316</b>	<b>0.4</b>	<b>113</b>	<b>0.1</b>	<b>2,135</b>	<b>0.9</b>	<b>21,969</b>	<b>0.8</b>
<b>Total</b>	<b>762,312</b>	<b>100.0</b>	<b>1,104,377</b>	<b>100.0</b>	<b>139,285</b>	<b>100.0</b>	<b>333,552</b>	<b>100.0</b>	<b>167,721</b>	<b>100.0</b>	<b>235,590</b>	<b>100.0</b>	<b>2,742,837</b>	<b>100.0</b>

Fuente: CEPAL, sobre la base de cifras oficiales.

Cuadro 33B (conclusión)  
**TRINIDAD Y TABAGO: COMPOSICIÓN DE LAS EXPORTACIONES DE BIENES SEGÚN DESTINO Y CATEGORÍAS, 2000**  
*(En miles de dólares y porcentajes)*

	Región		Estados Unidos		Japón		Unión Europea		Asia		Otros		Mundo	
	Valor	%	Valor	%	Valor	%	Valor	%	Valor	%	Valor	%	Valor	%
<b>Bienes primarios</b>	<b>142,492</b>	<b>9.5</b>	<b>874,144</b>	<b>43.9</b>	<b>1,161</b>	<b>15.8</b>	<b>123,635</b>	<b>24.6</b>	<b>35</b>	<b>0.2</b>	<b>9,337</b>	<b>3.7</b>	<b>1,150,804</b>	<b>26.9</b>
Agrícolas	7,252	0.5	8,718	0.4	1,161	15.8	1,350	0.3	35	0.2	4,881	2.0	23,395	0.5
Mineros	1,246	0.1	72	0.0	...	...	40	0.0	...	...	9	0.0	1,368	0.0
Energéticos	133,994	8.9	865,355	43.5	...	...	122,245	24.3	...	...	4,447	1.8	1,126,041	26.3
<b>Bienes industrializados</b>	<b>1,358,832</b>	<b>90.5</b>	<b>1,116,186</b>	<b>56.1</b>	<b>6,192</b>	<b>84.2</b>	<b>379,870</b>	<b>75.4</b>	<b>20,939</b>	<b>99.8</b>	<b>239,874</b>	<b>96.2</b>	<b>3,121,893</b>	<b>73.1</b>
Tradicionales	295,377	19.7	32,567	1.6	74	1.0	45,974	9.1	1,632	7.8	14,552	5.8	390,177	9.1
Alimentos, bebidas y tabaco	149,379	9.9	17,084	0.9	64	0.9	42,289	8.4	1,401	6.7	7,722	3.1	217,939	5.1
Otros tradicionales	145,998	9.7	15,483	0.8	10	0.1	3,686	0.7	231	1.1	6,830	2.7	172,238	4.0
Con elevadas economías de escala	1,023,569	68.2	1,065,566	53.5	6,076	82.6	330,768	65.7	19,067	90.9	223,120	89.5	2,668,166	62.4
Duraderos	3,689	0.2	1,824	0.1	41	0.6	328	0.1	12	0.1	371	0.1	6,266	0.1
Difusores de progreso técnico	36,196	2.4	16,229	0.8	1	0.0	2,799	0.6	228	1.1	1,832	0.7	57,285	1.3
<b>Otros bienes</b>	<b>134</b>	<b>0.0</b>	<b>496</b>	<b>0.0</b>	<b>0</b>	<b>0.0</b>	<b>34</b>	<b>0.0</b>	<b>0</b>	<b>0.0</b>	<b>86</b>	<b>0.0</b>	<b>751</b>	<b>0.0</b>
<b>Total</b>	<b>1,501,458</b>	<b>100.0</b>	<b>1,990,826</b>	<b>100.0</b>	<b>7,353</b>	<b>100.0</b>	<b>503,539</b>	<b>100.0</b>	<b>20,974</b>	<b>100.0</b>	<b>249,298</b>	<b>100.0</b>	<b>4,273,448</b>	<b>100.0</b>

Fuente: CEPAL, sobre la base de cifras oficiales.

Cuadro 33C (conclusión)  
**TRINIDAD Y TABAGO: COMPOSICIÓN DE LAS IMPORTACIONES DE BIENES SEGÚN ORIGEN Y CATEGORÍAS, 2000**  
*(En miles de dólares y porcentajes)*

	Región		Estados Unidos		Japón		Unión Europea		Asia		Otros		Mundo	
	Valor	%	Valor	%	Valor	%	Valor	%	Valor	%	Valor	%	Valor	%
<b>Bienes primarios</b>	<b>970,001</b>	<b>80.6</b>	<b>33,114</b>	<b>2.8</b>	<b>84</b>	<b>0.1</b>	<b>10,299</b>	<b>2.9</b>	<b>3,560</b>	<b>2.2</b>	<b>144,682</b>	<b>47.7</b>	<b>1,161,741</b>	<b>35.1</b>
Agrícolas	14,359	1.2	28,446	2.4	83	0.1	9,269	2.6	3,540	2.2	15,961	5.3	71,658	2.2
Mineros	32,967	2.7	3,207	0.3	1	0.0	789	0.2	20	0.0	4,440	1.5	41,424	1.3
Energéticos	922,675	76.7	1,461	0.1	...	...	242	0.1	...	...	124,281	40.9	1,048,659	31.7
<b>Bienes industrializados</b>	<b>232,302</b>	<b>19.3</b>	<b>1,132,665</b>	<b>96.8</b>	<b>107,886</b>	<b>99.9</b>	<b>348,314</b>	<b>96.8</b>	<b>159,555</b>	<b>97.8</b>	<b>156,390</b>	<b>51.5</b>	<b>2,137,111</b>	<b>64.6</b>
Tradicionales	100,760	8.4	227,293	19.4	1,744	1.6	94,589	26.3	84,453	51.7	48,280	15.9	557,120	16.8
Alimentos, bebidas y tabaco	48,576	4.0	65,941	5.6	7	0.0	47,714	13.3	22,736	13.9	19,401	6.4	204,375	6.2
Otros tradicionales	52,184	4.3	161,352	13.8	1,737	1.6	46,876	13.0	61,717	37.8	28,879	9.5	352,745	10.7
Con elevadas economías de escala	98,322	8.2	206,865	17.7	5,392	5.0	68,493	19.0	29,523	18.1	57,002	18.8	465,596	14.1
Duraderos	7,334	0.6	56,824	4.9	81,526	75.5	32,666	9.1	23,380	14.3	9,105	3.0	210,835	6.4
Difusores de progreso técnico	25,887	2.2	641,683	54.8	19,224	17.8	152,566	42.4	22,199	13.6	42,003	13.8	903,560	27.3
<b>Otros bienes</b>	<b>605</b>	<b>0.1</b>	<b>4,210</b>	<b>0.4</b>	<b>12</b>	<b>0.0</b>	<b>1,040</b>	<b>0.3</b>	<b>108</b>	<b>0.1</b>	<b>2,465</b>	<b>0.8</b>	<b>8,441</b>	<b>0.3</b>
<b>Total</b>	<b>1,202,909</b>	<b>100.0</b>	<b>1,169,988</b>	<b>100.0</b>	<b>107,982</b>	<b>100.0</b>	<b>359,653</b>	<b>100.0</b>	<b>163,224</b>	<b>100.0</b>	<b>303,537</b>	<b>100.0</b>	<b>3,307,292</b>	<b>100.0</b>

Fuente: CEPAL, sobre la base de cifras oficiales.

Cuadro 34A  
**URUGUAY: COMPOSICION DEL COMERCIO DE BIENES SEGUN CATEGORIAS, 1965-1984**  
 (En miles de dólares y porcentajes)

	1965		1970		1975		1980		1981		1982		1983		1984	
	Valor	%	Valor	%	Valor	%	Valor	%	Valor	%	Valor	%	Valor	%	Valor	%
<b>Exportaciones</b>																
<b>Bienes primarios</b>	<b>22 671</b>	<b>11.9</b>	<b>31 053</b>	<b>13.4</b>	<b>121 442</b>	<b>31.9</b>	<b>239 230</b>	<b>22.6</b>	<b>313 506</b>	<b>25.8</b>	<b>298 050</b>	<b>29.1</b>	<b>250 079</b>	<b>23.9</b>	<b>206 402</b>	<b>22.3</b>
Agrícolas	22 311	11.7	29 251	12.6	120 254	31.5	231 634	21.9	307 932	25.3	296 828	29.0	249 161	23.9	205 306	22.2
Mineros	360	0.2	1 802	0.8	1 188	0.3	7 596	0.7	5 574	0.5	1 222	0.1	917	0.1	1 096	0.1
Energéticos	...	...	...	...	...	...	...	...	...	...	...	...	...	...	...	...
<b>Bienes industrializados</b>	<b>73 852</b>	<b>38.6</b>	<b>152 873</b>	<b>65.7</b>	<b>259 681</b>	<b>68.1</b>	<b>816 916</b>	<b>77.1</b>	<b>901 262</b>	<b>74.1</b>	<b>721 403</b>	<b>70.4</b>	<b>788 844</b>	<b>75.5</b>	<b>712 829</b>	<b>77.1</b>
Tradicional	73 172	38.3	143 647	61.8	221 757	58.2	687 365	64.9	782 573	64.3	624 352	61.0	718 637	68.8	631 041	68.2
Alimentos, bebidas y tabaco	66 419	34.7	106 567	45.8	109 534	28.7	321 110	30.3	422 074	34.7	305 794	29.9	401 588	38.4	265 612	28.7
Otros tradicionales	6 752	3.5	37 080	15.9	112 223	29.4	366 255	34.6	360 499	29.6	318 557	31.1	317 049	30.4	365 429	39.5
Con elevadas economías de escala	680	0.4	7 108	3.1	26 660	7.0	82 152	7.8	89 120	7.3	76 716	7.5	52 598	5.0	63 531	6.9
Duraderos	0	0.0	142	0.1	5 629	1.5	27 124	2.6	13 618	1.1	6 461	0.6	4 221	0.4	7 515	0.8
Difusores de progreso técnico	0	0.0	1 976	0.8	5 635	1.5	20 275	1.9	15 950	1.3	13 874	1.4	13 388	1.3	10 741	1.2
<b>Otros bienes</b>	<b>94 638</b>	<b>49.5</b>	<b>48 588</b>	<b>20.9</b>	<b>75</b>	<b>0.0</b>	<b>2 845</b>	<b>0.3</b>	<b>1 882</b>	<b>0.2</b>	<b>4 704</b>	<b>0.5</b>	<b>5 684</b>	<b>0.5</b>	<b>5 836</b>	<b>0.6</b>
<b>Total</b>	<b>191 160</b>	<b>100.0</b>	<b>232 514</b>	<b>100.0</b>	<b>381 198</b>	<b>100.0</b>	<b>1 058 991</b>	<b>100.0</b>	<b>1 216 650</b>	<b>100.0</b>	<b>1 024 157</b>	<b>100.0</b>	<b>1 044 607</b>	<b>100.0</b>	<b>925 067</b>	<b>100.0</b>
<b>Importaciones</b>																
<b>Bienes primarios</b>	<b>32 166</b>	<b>21.4</b>	<b>56 260</b>	<b>24.2</b>	<b>204 921</b>	<b>39.7</b>	<b>557 019</b>	<b>33.7</b>	<b>559 415</b>	<b>34.3</b>	<b>488 286</b>	<b>44.0</b>	<b>338 273</b>	<b>48.1</b>	<b>344 075</b>	<b>44.9</b>
Agrícolas	11 266	7.5	25 462	10.9	44 183	8.6	116 982	7.1	95 146	5.8	61 673	5.6	67 001	9.5	75 396	9.8
Mineros	1 381	0.9	2 302	1.0	12 506	2.4	16 957	1.0	9 734	0.6	7 034	0.6	5 626	0.8	6 863	0.9
Energéticos	19 519	13.0	28 495	12.2	148 231	28.7	423 080	25.6	454 535	27.8	419 578	37.8	265 646	37.7	261 816	34.2
<b>Bienes industrializados</b>	<b>97 984</b>	<b>65.1</b>	<b>174 377</b>	<b>74.9</b>	<b>311 248</b>	<b>60.3</b>	<b>1 092 006</b>	<b>66.1</b>	<b>1 073 396</b>	<b>65.7</b>	<b>621 453</b>	<b>56.0</b>	<b>365 508</b>	<b>51.9</b>	<b>421 795</b>	<b>55.1</b>
Tradicional	22 179	14.7	26 547	11.4	33 830	6.6	177 583	10.8	172 097	10.5	100 946	9.1	54 294	7.7	65 586	8.6
Alimentos, bebidas y tabaco	6 241	4.1	12 333	5.3	5 480	1.1	44 832	2.7	38 277	2.3	19 714	1.8	9 145	1.3	13 876	1.8
Otros tradicionales	15 938	10.6	14 214	6.1	28 350	5.5	132 750	8.0	133 820	8.2	81 232	7.3	45 149	6.4	51 709	6.8
Con elevadas economías de escala	37 345	24.8	67 694	29.1	165 444	32.0	365 493	22.1	324 088	19.8	190 562	17.2	171 538	24.4	205 697	26.9
Duraderos	14 806	9.8	28 291	12.1	29 403	5.7	231 930	14.0	271 638	16.6	91 938	8.3	28 766	4.1	30 648	4.0
Difusores de progreso técnico	23 654	15.7	51 846	22.3	82 572	16.0	317 001	19.2	305 574	18.7	238 007	21.4	110 910	15.8	119 865	15.6
<b>Otros bienes</b>	<b>20 260</b>	<b>13.5</b>	<b>2 233</b>	<b>1.0</b>	<b>308</b>	<b>0.1</b>	<b>2 827</b>	<b>0.2</b>	<b>299</b>	<b>0.0</b>	<b>236</b>	<b>0.0</b>	<b>150</b>	<b>0.0</b>	<b>125</b>	<b>0.0</b>
<b>Total</b>	<b>150 410</b>	<b>100.0</b>	<b>232 870</b>	<b>100.0</b>	<b>516 477</b>	<b>100.0</b>	<b>1 651 851</b>	<b>100.0</b>	<b>1 633 111</b>	<b>100.0</b>	<b>1 109 975</b>	<b>100.0</b>	<b>703 931</b>	<b>100.0</b>	<b>765 996</b>	<b>100.0</b>

Fuente: CEPAL, sobre la base de cifras oficiales.

Cuadro 34A (continuación)  
**URUGUAY: COMPOSICION DEL COMERCIO DE BIENES SEGUN CATEGORIAS, 1985-1992**  
 (En miles de dólares y porcentajes)

	1985		1986		1987		1988		1989		1990		1991		1992	
	Valor	%	Valor	%	Valor	%	Valor	%	Valor	%	Valor	%	Valor	%	Valor	%
<b>Exportaciones</b>																
<b>Bienes primarios</b>	<b>192 243</b>	<b>22.5</b>	<b>241 552</b>	<b>22.3</b>	<b>255 234</b>	<b>21.4</b>	<b>347 132</b>	<b>24.1</b>	<b>330 380</b>	<b>20.7</b>	<b>304 605</b>	<b>18.0</b>	<b>274 383</b>	<b>17.4</b>	<b>280 160</b>	<b>17.3</b>
Agrícolas	191 295	22.4	240 071	22.2	253 268	21.3	343 826	23.8	326 459	20.4	301 369	17.8	271 551	17.3	277 017	17.1
Mineros	947	0.1	1 481	0.1	1 966	0.2	3 306	0.2	3 920	0.2	3 237	0.2	2 833	0.2	3 143	0.2
Energéticos	...	...	...	...	...	...	...	...	...	...	...	...	...	...	...	...
<b>Bienes industrializados</b>	<b>656 174</b>	<b>77.0</b>	<b>835 420</b>	<b>77.2</b>	<b>930 999</b>	<b>78.2</b>	<b>1 092 321</b>	<b>75.7</b>	<b>1 260 705</b>	<b>79.0</b>	<b>1 386 657</b>	<b>81.8</b>	<b>1 294 048</b>	<b>82.2</b>	<b>1 333 383</b>	<b>82.3</b>
Tradicionales	570 078	66.9	713 078	65.9	758 095	63.6	905 639	62.8	1 048 385	65.7	1 165 718	68.7	1 097 143	69.7	1 119 565	69.1
Alimentos, bebidas y tabaco	253 782	29.8	322 826	29.8	256 662	21.5	307 419	21.3	421 380	26.4	518 314	30.6	460 424	29.3	443 033	27.3
Otros tradicionales	316 296	37.1	390 252	36.1	501 433	42.1	598 220	41.5	627 004	39.3	647 405	38.2	636 719	40.5	676 532	41.8
Con elevadas economías de escala	63 806	7.5	91 060	8.4	130 331	10.9	138 886	9.6	172 169	10.8	176 770	10.4	142 027	9.0	134 881	8.3
Duraderos	8 364	1.0	17 440	1.6	23 308	2.0	28 507	2.0	22 689	1.4	23 286	1.4	29 877	1.9	51 177	3.2
Difusores de progreso técnico	13 926	1.6	13 842	1.3	19 265	1.6	19 290	1.3	17 463	1.1	20 883	1.2	25 001	1.6	27 761	1.7
<b>Otros bienes</b>	<b>4 245</b>	<b>0.5</b>	<b>5 168</b>	<b>0.5</b>	<b>4 868</b>	<b>0.4</b>	<b>3 120</b>	<b>0.2</b>	<b>5 320</b>	<b>0.3</b>	<b>4 432</b>	<b>0.3</b>	<b>5 407</b>	<b>0.3</b>	<b>6 646</b>	<b>0.4</b>
<b>Total</b>	<b>852 661</b>	<b>100.0</b>	<b>1 082 140</b>	<b>100.0</b>	<b>1 191 101</b>	<b>100.0</b>	<b>1 442 573</b>	<b>100.0</b>	<b>1 596 405</b>	<b>100.0</b>	<b>1 695 694</b>	<b>100.0</b>	<b>1 573 838</b>	<b>100.0</b>	<b>1 620 189</b>	<b>100.0</b>
<b>Importaciones</b>																
<b>Bienes primarios</b>	<b>281 473</b>	<b>39.8</b>	<b>231 973</b>	<b>26.7</b>	<b>257 184</b>	<b>22.5</b>	<b>201 598</b>	<b>17.1</b>	<b>208 667</b>	<b>16.8</b>	<b>300 235</b>	<b>21.2</b>	<b>312 516</b>	<b>20.1</b>	<b>292 094</b>	<b>14.5</b>
Agrícolas	50 170	7.1	80 486	9.3	89 370	7.8	73 693	6.3	82 464	6.7	86 331	6.1	92 110	5.9	131 329	6.5
Mineros	7 718	1.1	10 413	1.2	11 205	1.0	12 542	1.1	12 604	1.0	11 848	0.8	10 871	0.7	9 012	0.4
Energéticos	223 584	31.6	141 073	16.2	156 610	13.7	115 364	9.8	113 600	9.2	202 056	14.3	209 534	13.5	151 754	7.6
<b>Bienes industrializados</b>	<b>425 059</b>	<b>60.1</b>	<b>637 803</b>	<b>73.3</b>	<b>884 603</b>	<b>77.5</b>	<b>975 279</b>	<b>82.9</b>	<b>1 030 960</b>	<b>83.2</b>	<b>1 114 183</b>	<b>78.8</b>	<b>1 239 477</b>	<b>79.9</b>	<b>1 717 660</b>	<b>85.5</b>
Tradicionales	68 956	9.7	101 541	11.7	147 603	12.9	156 744	13.3	163 872	13.2	198 324	14.0	272 785	17.6	358 157	17.8
Alimentos, bebidas y tabaco	11 648	1.6	17 147	2.0	27 822	2.4	27 625	2.3	30 075	2.4	31 532	2.2	49 079	3.2	74 505	3.7
Otros tradicionales	57 308	8.1	84 394	9.7	119 781	10.5	129 120	11.0	133 797	10.8	166 791	11.8	223 706	14.4	283 652	14.1
Con elevadas economías de escala	196 485	27.8	270 923	31.1	333 787	29.2	376 175	32.0	423 653	34.2	424 079	30.0	409 619	26.4	474 212	23.6
Duraderos	36 049	5.1	75 488	8.7	151 703	13.3	180 360	15.3	154 607	12.5	160 792	11.4	207 877	13.4	469 883	23.4
Difusores de progreso técnico	123 570	17.5	189 851	21.8	251 509	22.0	262 000	22.3	288 827	23.3	330 988	23.4	349 196	22.5	415 407	20.7
<b>Otros bienes</b>	<b>1 230</b>	<b>0.2</b>	<b>202</b>	<b>0.0</b>	<b>104</b>	<b>0.0</b>	<b>72</b>	<b>0.0</b>	<b>77</b>	<b>0.0</b>	<b>111</b>	<b>0.0</b>	<b>99</b>	<b>0.0</b>	<b>97</b>	<b>0.0</b>
<b>Total</b>	<b>707 762</b>	<b>100.0</b>	<b>869 978</b>	<b>100.0</b>	<b>1 141 891</b>	<b>100.0</b>	<b>1 176 949</b>	<b>100.0</b>	<b>1 239 704</b>	<b>100.0</b>	<b>1 414 529</b>	<b>100.0</b>	<b>1 552 092</b>	<b>100.0</b>	<b>2 009 851</b>	<b>100.0</b>

Fuente: CEPAL, sobre la base de cifras oficiales.

Cuadro 34A (conclusión)  
**URUGUAY: COMPOSICION DEL COMERCIO DE BIENES SEGUN CATEGORIAS, 1993-2000**  
 (En miles de dólares y porcentajes)

	1993		1994		1995		1996		1997		1998		1999		2000	
	Valor	%	Valor	%	Valor	%	Valor	%	Valor	%	Valor	%	Valor	%	Valor	%
<b>Exportaciones</b>																
<b>Bienes primarios</b>	<b>277 198</b>	<b>17.3</b>	<b>308 432</b>	<b>16.1</b>	<b>395 784</b>	<b>18.8</b>	<b>390 390</b>	<b>16.3</b>	<b>472 851</b>	<b>17.4</b>	<b>426 067</b>	<b>15.5</b>	<b>364 172</b>	<b>16.4</b>	<b>301 929</b>	<b>13.3</b>
Agrícolas	274 134	17.1	304 810	15.9	391 328	18.6	386 789	16.2	467 645	17.2	420 916	15.3	360 065	16.2	299 070	13.1
Mineros	3 064	0.2	3 623	0.2	4 455	0.2	3 567	0.1	5 176	0.2	5 034	0.2	4 108	0.2	2 859	0.1
Energéticos	...	...	...	...	...	...	34	0.0	30	0.0	117	0.0	...	...	...	...
<b>Bienes industrializados</b>	<b>1 320 543</b>	<b>82.4</b>	<b>1 592 671</b>	<b>83.2</b>	<b>1 695 915</b>	<b>80.7</b>	<b>1 997 241</b>	<b>83.5</b>	<b>2 238 673</b>	<b>82.5</b>	<b>2 308 227</b>	<b>84.0</b>	<b>1 847 743</b>	<b>83.4</b>	<b>1 963 017</b>	<b>86.3</b>
Tradicionales	1 048 046	65.4	1 207 592	63.1	1 361 037	64.8	1 647 297	68.9	1 808 013	66.6	1 796 132	65.4	1 467 842	66.2	1 517 321	66.7
Alimentos, bebidas y tabaco	457 743	28.6	573 840	30.0	630 092	30.0	830 746	34.7	954 086	35.2	1 056 419	38.4	854 276	38.5	845 642	37.2
Otros tradicionales	590 304	36.8	633 752	33.1	730 945	34.8	816 551	34.1	853 927	31.5	739 713	26.9	613 567	27.7	671 679	29.5
Con elevadas economías de escala	126 716	7.9	142 797	7.5	180 755	8.6	216 882	9.1	251 934	9.3	248 696	9.1	187 543	8.5	221 647	9.7
Duraderos	114 448	7.1	202 214	10.6	101 593	4.8	83 181	3.5	85 802	3.2	173 415	6.3	122 436	5.5	151 843	6.7
Difusores de progreso técnico	31 332	2.0	40 068	2.1	52 530	2.5	49 881	2.1	92 924	3.4	89 984	3.3	69 921	3.2	72 206	3.2
<b>Otros bienes</b>	<b>5 530</b>	<b>0.3</b>	<b>13 274</b>	<b>0.7</b>	<b>9 475</b>	<b>0.5</b>	<b>3 668</b>	<b>0.2</b>	<b>1 889</b>	<b>0.1</b>	<b>13 603</b>	<b>0.5</b>	<b>4 203</b>	<b>0.2</b>	<b>9 457</b>	<b>0.4</b>
<b>Total</b>	<b>1 603 271</b>	<b>100.0</b>	<b>1 914 377</b>	<b>100.0</b>	<b>2 101 173</b>	<b>100.0</b>	<b>2 391 299</b>	<b>100.0</b>	<b>2 713 413</b>	<b>100.0</b>	<b>2 747 897</b>	<b>100.0</b>	<b>2 216 118</b>	<b>100.0</b>	<b>2 274 403</b>	<b>100.0</b>
<b>Importaciones</b>																
<b>Bienes primarios</b>	<b>161 493</b>	<b>6.9</b>	<b>195 183</b>	<b>7.2</b>	<b>371 420</b>	<b>13.0</b>	<b>445 628</b>	<b>13.4</b>	<b>411 423</b>	<b>11.1</b>	<b>367 833</b>	<b>9.7</b>	<b>379 157</b>	<b>11.3</b>	<b>591 603</b>	<b>17.1</b>
Agrícolas	112 071	4.8	169 021	6.2	175 000	6.1	192 161	5.8	180 963	4.9	183 632	4.8	146 872	4.4	179 688	5.2
Mineros	8 982	0.4	10 862	0.4	8 471	0.3	12 694	0.4	15 346	0.4	16 093	0.4	14 974	0.4	14 763	0.4
Energéticos	40 439	1.7	15 300	0.6	187 949	6.6	240 773	7.2	215 114	5.8	168 108	4.4	217 312	6.5	397 153	11.5
<b>Bienes industrializados</b>	<b>2 171 278</b>	<b>93.1</b>	<b>2 511 854</b>	<b>92.8</b>	<b>2 494 102</b>	<b>87.0</b>	<b>2 876 362</b>	<b>86.6</b>	<b>3 303 437</b>	<b>88.9</b>	<b>3 439 255</b>	<b>90.3</b>	<b>2 950 103</b>	<b>87.9</b>	<b>2 828 812</b>	<b>81.6</b>
Tradicionales	518 378	22.2	629 088	23.2	674 617	23.5	783 987	23.6	901 104	24.3	957 091	25.1	863 209	25.7	870 303	25.1
Alimentos, bebidas y tabaco	93 085	4.0	155 766	5.8	182 811	6.4	218 775	6.6	246 372	6.6	261 723	6.9	240 886	7.2	243 144	7.0
Otros tradicionales	425 294	18.2	473 323	17.5	491 806	17.2	565 212	17.0	654 732	17.6	695 369	18.3	622 323	18.5	627 159	18.1
Con elevadas economías de escala	590 921	25.3	744 423	27.5	672 412	23.5	823 565	24.8	877 174	23.6	850 460	22.3	807 531	24.1	777 498	22.4
Duraderos	522 554	22.4	525 257	19.4	468 864	16.4	435 661	13.1	545 030	14.7	631 283	16.6	390 146	11.6	382 695	11.0
Difusores de progreso técnico	539 425	23.1	613 086	22.6	678 209	23.7	833 149	25.1	980 129	26.4	1 000 421	26.3	889 216	26.5	798 316	23.0
<b>Otros bienes</b>	<b>96</b>	<b>0.0</b>	<b>149</b>	<b>0.0</b>	<b>223</b>	<b>0.0</b>	<b>403</b>	<b>0.0</b>	<b>676</b>	<b>0.0</b>	<b>545</b>	<b>0.0</b>	<b>27 005</b>	<b>0.8</b>	<b>45 396</b>	<b>1.3</b>
<b>Total</b>	<b>2 332 867</b>	<b>100.0</b>	<b>2 707 186</b>	<b>100.0</b>	<b>2 865 745</b>	<b>100.0</b>	<b>3 322 393</b>	<b>100.0</b>	<b>3 715 536</b>	<b>100.0</b>	<b>3 807 633</b>	<b>100.0</b>	<b>3 356 265</b>	<b>100.0</b>	<b>3 465 811</b>	<b>100.0</b>

Fuente: CEPAL, sobre la base de cifras oficiales.



Cuadro 34B  
**URUGUAY: COMPOSICIÓN DE LAS EXPORTACIONES DE BIENES SEGÚN DESTINO Y CATEGORÍAS, 1990**  
*(En miles de dólares y porcentajes)*

	Región		Estados Unidos		Japón		Unión Europea		Asia		Otros		Mundo	
	Valor	%	Valor	%	Valor	%	Valor	%	Valor	%	Valor	%	Valor	%
<b>Bienes primarios</b>	<b>61,663</b>	<b>9.1</b>	<b>16,195</b>	<b>10.1</b>	<b>6,228</b>	<b>29.6</b>	<b>110,917</b>	<b>25.9</b>	<b>13,583</b>	<b>13.1</b>	<b>96,019</b>	<b>31.2</b>	<b>304,605</b>	<b>18.0</b>
Agrícolas	60,856	9.0	16,195	10.1	4,491	21.3	110,415	25.8	13,561	13.1	95,850	31.2	301,369	17.8
Mineros	806	0.1	...	...	1,737	8.3	502	0.1	23	0.0	169	0.1	3,237	0.2
Energéticos	...	...	...	...	...	...	...	...	...	...	...	...	...	...
<b>Bienes industrializados</b>	<b>610,862</b>	<b>90.6</b>	<b>142,828</b>	<b>88.7</b>	<b>14,802</b>	<b>70.4</b>	<b>316,678</b>	<b>73.9</b>	<b>89,874</b>	<b>86.9</b>	<b>211,614</b>	<b>68.8</b>	<b>1,386,657</b>	<b>81.8</b>
Tradicionales	408,789	60.6	140,843	87.5	13,137	62.4	310,259	72.4	89,542	86.5	203,149	66.0	1,165,718	68.7
Alimentos, bebidas y tabaco	267,111	39.6	24,104	15.0	4,850	23.1	99,540	23.2	8,263	8.0	114,447	37.2	518,314	30.6
Otros tradicionales	141,678	21.0	116,739	72.5	8,287	39.4	210,719	49.2	81,280	78.6	88,702	28.8	647,405	38.2
Con elevadas economías de escala	167,343	24.8	700	0.4	1,310	6.2	1,944	0.5	1	0.0	5,472	1.8	176,770	10.4
Duraderos	20,245	3.0	463	0.3	51	0.2	2,304	0.5	...	...	224	0.1	23,286	1.4
Difusores de progreso técnico	14,485	2.1	822	0.5	304	1.4	2,171	0.5	332	0.3	2,769	0.9	20,883	1.2
<b>Otros bienes</b>	<b>1,783</b>	<b>0.3</b>	<b>1,954</b>	<b>1.2</b>	<b>6</b>	<b>0.0</b>	<b>658</b>	<b>0.2</b>	<b>0</b>	<b>0.0</b>	<b>31</b>	<b>0.0</b>	<b>4,432</b>	<b>0.3</b>
<b>Total</b>	<b>674,307</b>	<b>100.0</b>	<b>160,977</b>	<b>100.0</b>	<b>21,036</b>	<b>100.0</b>	<b>428,253</b>	<b>100.0</b>	<b>103,458</b>	<b>100.0</b>	<b>307,663</b>	<b>100.0</b>	<b>1,695,694</b>	<b>100.0</b>

Fuente: CEPAL, sobre la base de cifras oficiales.

Cuadro 34C  
**URUGUAY: COMPOSICIÓN DE LAS IMPORTACIONES DE BIENES SEGÚN ORIGEN Y CATEGORÍAS, 1990**  
*(En miles de dólares y porcentajes)*

	Región		Estados Unidos		Japón		Unión Europea		Asia		Otros		Mundo	
	Valor	%	Valor	%	Valor	%	Valor	%	Valor	%	Valor	%	Valor	%
<b>Bienes primarios</b>	<b>144,379</b>	<b>20.7</b>	<b>6,997</b>	<b>5.0</b>	<b>29</b>	<b>0.1</b>	<b>5,545</b>	<b>1.9</b>	<b>4,887</b>	<b>9.8</b>	<b>138,397</b>	<b>70.4</b>	<b>300,235</b>	<b>21.2</b>
Agrícolas	59,827	8.6	6,716	4.8	29	0.1	5,017	1.8	4,747	9.5	9,994	5.1	86,331	6.1
Mineros	7,963	1.1	257	0.2	...	...	529	0.2	140	0.3	2,961	1.5	11,848	0.8
Energéticos	76,589	11.0	25	0.0	...	...	...	...	...	...	125,442	63.8	202,056	14.3
<b>Bienes industrializados</b>	<b>552,709</b>	<b>79.3</b>	<b>132,508</b>	<b>94.9</b>	<b>44,929</b>	<b>99.9</b>	<b>280,759</b>	<b>98.1</b>	<b>44,980</b>	<b>90.2</b>	<b>58,298</b>	<b>29.6</b>	<b>1,114,183</b>	<b>78.8</b>
Tradicionales	104,569	15.0	17,321	12.4	2,832	6.3	48,595	17.0	16,284	32.7	8,722	4.4	198,324	14.0
Alimentos, bebidas y tabaco	14,097	2.0	556	0.4	...	...	15,509	5.4	230	0.5	1,140	0.6	31,532	2.2
Otros tradicionales	90,472	13.0	16,765	12.0	2,832	6.3	33,086	11.6	16,054	32.2	7,582	3.9	166,791	11.8
Con elevadas economías de escala	232,412	33.3	56,516	40.5	4,034	9.0	95,476	33.3	2,587	5.2	33,055	16.8	424,079	30.0
Duraderos	92,247	13.2	11,721	8.4	19,217	42.7	30,678	10.7	6,110	12.3	819	0.4	160,792	11.4
Difusores de progreso técnico	123,481	17.7	46,950	33.6	18,846	41.9	106,010	37.0	19,999	40.1	15,702	8.0	330,988	23.4
<b>Otros bienes</b>	<b>15</b>	<b>0.0</b>	<b>80</b>	<b>0.1</b>	<b>0</b>	<b>0.0</b>	<b>14</b>	<b>0.0</b>	<b>0</b>	<b>0.0</b>	<b>2</b>	<b>0.0</b>	<b>111</b>	<b>0.0</b>
<b>Total</b>	<b>697,103</b>	<b>100.0</b>	<b>139,586</b>	<b>100.0</b>	<b>44,958</b>	<b>100.0</b>	<b>286,318</b>	<b>100.0</b>	<b>49,867</b>	<b>100.0</b>	<b>196,697</b>	<b>100.0</b>	<b>1,414,529</b>	<b>100.0</b>

Fuente: CEPAL, sobre la base de cifras oficiales.

Cuadro 34B (continuación)  
**URUGUAY: COMPOSICIÓN DE LAS EXPORTACIONES DE BIENES SEGÚN DESTINO Y CATEGORÍAS, 1991**  
 (En miles de dólares y porcentajes)

	Región		Estados Unidos		Japón		Unión Europea		Asia		Otros		Mundo	
	Valor	%	Valor	%	Valor	%	Valor	%	Valor	%	Valor	%	Valor	%
<b>Bienes primarios</b>	<b>53,124</b>	<b>8.3</b>	<b>22,032</b>	<b>13.9</b>	<b>7,104</b>	<b>35.7</b>	<b>114,292</b>	<b>28.6</b>	<b>29,807</b>	<b>18.7</b>	<b>48,025</b>	<b>24.5</b>	<b>274,383</b>	<b>17.4</b>
Agrícolas	52,452	8.2	22,022	13.9	5,544	27.8	114,151	28.5	29,357	18.5	48,025	24.5	271,551	17.3
Mineros	672	0.1	10	0.0	1,560	7.8	142	0.0	449	0.3	0	0.0	2,833	0.2
Energéticos	...	...	...	...	...	...	...	...	...	...	...	...	...	...
<b>Bienes industrializados</b>	<b>585,614</b>	<b>91.4</b>	<b>134,660</b>	<b>84.9</b>	<b>12,775</b>	<b>64.1</b>	<b>284,630</b>	<b>71.1</b>	<b>129,247</b>	<b>81.3</b>	<b>147,123</b>	<b>75.2</b>	<b>1,294,048</b>	<b>82.2</b>
Tradicionales	403,095	62.9	132,427	83.5	11,396	57.2	278,471	69.6	128,994	81.1	142,761	73.0	1,097,143	69.7
Alimentos, bebidas y tabaco	248,497	38.8	27,909	17.6	3,353	16.8	108,585	27.1	8,561	5.4	63,519	32.5	460,424	29.3
Otros tradicionales	154,598	24.1	104,518	65.9	8,043	40.4	169,887	42.5	120,433	75.7	79,241	40.5	636,719	40.5
Con elevadas economías de escala	136,011	21.2	694	0.4	917	4.6	1,538	0.4	...	...	2,867	1.5	142,027	9.0
Duraderos	26,282	4.1	977	0.6	21	0.1	2,354	0.6	61	0.0	182	0.1	29,877	1.9
Difusores de progreso técnico	20,226	3.2	562	0.4	441	2.2	2,267	0.6	191	0.1	1,314	0.7	25,001	1.6
<b>Otros bienes</b>	<b>1,809</b>	<b>0.3</b>	<b>1,845</b>	<b>1.2</b>	<b>35</b>	<b>0.2</b>	<b>1,200</b>	<b>0.3</b>	<b>0</b>	<b>0.0</b>	<b>518</b>	<b>0.3</b>	<b>5,407</b>	<b>0.3</b>
<b>Total</b>	<b>640,547</b>	<b>100.0</b>	<b>158,537</b>	<b>100.0</b>	<b>19,914</b>	<b>100.0</b>	<b>400,122</b>	<b>100.0</b>	<b>159,053</b>	<b>100.0</b>	<b>195,666</b>	<b>100.0</b>	<b>1,573,838</b>	<b>100.0</b>

Fuente: CEPAL, sobre la base de cifras oficiales.

Cuadro 34C (continuación)  
**URUGUAY: COMPOSICIÓN DE LAS IMPORTACIONES DE BIENES SEGÚN ORIGEN Y CATEGORÍAS, 1991**  
 (En miles de dólares y porcentajes)

	Región		Estados Unidos		Japón		Unión Europea		Asia		Otros		Mundo	
	Valor	%	Valor	%	Valor	%	Valor	%	Valor	%	Valor	%	Valor	%
<b>Bienes primarios</b>	<b>124,977</b>	<b>16.4</b>	<b>7,831</b>	<b>5.1</b>	<b>52</b>	<b>0.1</b>	<b>9,938</b>	<b>3.5</b>	<b>3,353</b>	<b>5.2</b>	<b>166,365</b>	<b>72.5</b>	<b>312,516</b>	<b>20.1</b>
Agrícolas	67,973	8.9	5,735	3.7	52	0.1	9,426	3.3	3,351	5.2	5,573	2.4	92,110	5.9
Mineros	7,069	0.9	2,096	1.4	...	...	512	0.2	3	0.0	1,192	0.5	10,871	0.7
Energéticos	49,934	6.5	...	...	...	...	...	...	...	...	159,600	69.5	209,534	13.5
<b>Bienes industrializados</b>	<b>637,940</b>	<b>83.6</b>	<b>145,033</b>	<b>94.8</b>	<b>58,528</b>	<b>99.9</b>	<b>273,898</b>	<b>96.5</b>	<b>60,873</b>	<b>94.8</b>	<b>63,205</b>	<b>27.5</b>	<b>1,239,477</b>	<b>79.9</b>
Tradicionales	157,948	20.7	26,293	17.2	3,702	6.3	50,317	17.7	23,452	36.5	11,073	4.8	272,785	17.6
Alimentos, bebidas y tabaco	29,803	3.9	1,294	0.8	...	...	16,521	5.8	54	0.1	1,408	0.6	49,079	3.2
Otros tradicionales	128,145	16.8	24,999	16.3	3,702	6.3	33,796	11.9	23,398	36.4	9,665	4.2	223,706	14.4
Con elevadas economías de escala	238,843	31.3	40,655	26.6	4,494	7.7	89,810	31.6	3,926	6.1	31,891	13.9	409,619	26.4
Duraderos	119,042	15.6	12,518	8.2	31,239	53.3	34,652	12.2	8,075	12.6	2,352	1.0	207,877	13.4
Difusores de progreso técnico	122,106	16.0	65,567	42.9	19,094	32.6	99,120	34.9	25,420	39.6	17,889	7.8	349,196	22.5
<b>Otros bienes</b>	<b>8</b>	<b>0.0</b>	<b>84</b>	<b>0.1</b>	<b>0</b>	<b>0.0</b>	<b>6</b>	<b>0.0</b>	<b>1</b>	<b>0.0</b>	<b>1</b>	<b>0.0</b>	<b>99</b>	<b>0.0</b>
<b>Total</b>	<b>762,925</b>	<b>100.0</b>	<b>152,948</b>	<b>100.0</b>	<b>58,580</b>	<b>100.0</b>	<b>283,842</b>	<b>100.0</b>	<b>64,227</b>	<b>100.0</b>	<b>229,571</b>	<b>100.0</b>	<b>1,552,092</b>	<b>100.0</b>

Fuente: CEPAL, sobre la base de cifras oficiales.

Cuadro 34B (continuación)  
**URUGUAY: COMPOSICIÓN DE LAS EXPORTACIONES DE BIENES SEGÚN DESTINO Y CATEGORÍAS, 1992**  
 (En miles de dólares y porcentajes)

	Región		Estados Unidos		Japón		Unión Europea		Asia		Otros		Mundo	
	Valor	%	Valor	%	Valor	%	Valor	%	Valor	%	Valor	%	Valor	%
<b>Bienes primarios</b>	<b>71,473</b>	<b>10.5</b>	<b>20,889</b>	<b>12.1</b>	<b>5,933</b>	<b>29.4</b>	<b>121,568</b>	<b>28.1</b>	<b>31,541</b>	<b>19.2</b>	<b>28,756</b>	<b>18.9</b>	<b>280,160</b>	<b>17.3</b>
Agrícolas	70,640	10.4	20,882	12.1	4,867	24.2	121,423	28.0	30,803	18.8	28,402	18.7	277,017	17.1
Mineros	833	0.1	7	0.0	1,066	5.3	146	0.0	738	0.4	354	0.2	3,143	0.2
Energéticos	...	...	...	...	...	...	...	...	...	...	...	...	...	...
<b>Bienes industrializados</b>	<b>604,441</b>	<b>89.2</b>	<b>150,080</b>	<b>86.8</b>	<b>14,208</b>	<b>70.5</b>	<b>310,574</b>	<b>71.7</b>	<b>132,220</b>	<b>80.6</b>	<b>121,860</b>	<b>80.3</b>	<b>1,333,383</b>	<b>82.3</b>
Tradicionales	402,854	59.4	148,245	85.7	13,254	65.8	304,673	70.3	132,061	80.5	118,477	78.0	1,119,565	69.1
Alimentos, bebidas y tabaco	225,783	33.3	26,917	15.6	5,639	28.0	122,111	28.2	5,806	3.5	56,777	37.4	443,033	27.3
Otros tradicionales	177,072	26.1	121,328	70.2	7,615	37.8	182,562	42.1	126,255	76.9	61,701	40.6	676,532	41.8
Con elevadas economías de escala	130,335	19.2	739	0.4	144	0.7	1,949	0.4	...	...	1,715	1.1	134,881	8.3
Duraderos	48,635	7.2	736	0.4	12	0.1	1,652	0.4	10	0.0	132	0.1	51,177	3.2
Difusores de progreso técnico	22,617	3.3	361	0.2	797	4.0	2,301	0.5	149	0.1	1,536	1.0	27,761	1.7
<b>Otros bienes</b>	<b>1,894</b>	<b>0.3</b>	<b>1,972</b>	<b>1.1</b>	<b>10</b>	<b>0.1</b>	<b>1,195</b>	<b>0.3</b>	<b>354</b>	<b>0.2</b>	<b>1,221</b>	<b>0.8</b>	<b>6,646</b>	<b>0.4</b>
<b>Total</b>	<b>677,808</b>	<b>100.0</b>	<b>172,942</b>	<b>100.0</b>	<b>20,151</b>	<b>100.0</b>	<b>433,337</b>	<b>100.0</b>	<b>164,115</b>	<b>100.0</b>	<b>151,836</b>	<b>100.0</b>	<b>1,620,189</b>	<b>100.0</b>

Fuente: CEPAL, sobre la base de cifras oficiales.

Cuadro 34C (continuación)  
**URUGUAY: COMPOSICIÓN DE LAS IMPORTACIONES DE BIENES SEGÚN ORIGEN Y CATEGORÍAS, 1992**  
 (En miles de dólares y porcentajes)

	Región		Estados Unidos		Japón		Unión Europea		Asia		Otros		Mundo	
	Valor	%	Valor	%	Valor	%	Valor	%	Valor	%	Valor	%	Valor	%
<b>Bienes primarios</b>	<b>138,299</b>	<b>14.6</b>	<b>4,549</b>	<b>2.4</b>	<b>80</b>	<b>0.1</b>	<b>6,216</b>	<b>1.9</b>	<b>5,495</b>	<b>2.4</b>	<b>137,456</b>	<b>64.4</b>	<b>292,094</b>	<b>14.5</b>
Agrícolas	110,366	11.6	3,491	1.9	79	0.1	5,046	1.5	5,495	2.4	6,852	3.2	131,329	6.5
Mineros	6,164	0.6	1,058	0.6	1	0.0	540	0.2	...	...	1,250	0.6	9,012	0.4
Energéticos	21,769	2.3	0	0.0	...	...	630	0.2	...	...	129,354	60.6	151,754	7.6
<b>Bienes industrializados</b>	<b>810,516</b>	<b>85.4</b>	<b>182,434</b>	<b>97.5</b>	<b>100,138</b>	<b>99.9</b>	<b>323,727</b>	<b>98.1</b>	<b>225,024</b>	<b>97.6</b>	<b>75,821</b>	<b>35.5</b>	<b>1,717,660</b>	<b>85.5</b>
Tradicionales	200,241	21.1	34,499	18.4	3,149	3.1	64,885	19.7	41,073	17.8	14,310	6.7	358,157	17.8
Alimentos, bebidas y tabaco	50,121	5.3	1,772	0.9	4	0.0	18,739	5.7	484	0.2	3,386	1.6	74,505	3.7
Otros tradicionales	150,121	15.8	32,727	17.5	3,146	3.1	46,146	14.0	40,589	17.6	10,924	5.1	283,652	14.1
Con elevadas economías de escala	297,670	31.4	47,262	25.3	4,977	5.0	86,049	26.1	5,441	2.4	32,812	15.4	474,212	23.6
Duraderos	167,804	17.7	20,453	10.9	66,278	66.1	49,876	15.1	159,457	69.2	6,016	2.8	469,883	23.4
Difusores de progreso técnico	144,801	15.3	80,220	42.9	25,734	25.7	122,916	37.3	19,053	8.3	22,683	10.6	415,407	20.7
<b>Otros bienes</b>	<b>20</b>	<b>0.0</b>	<b>71</b>	<b>0.0</b>	<b>0</b>	<b>0.0</b>	<b>1</b>	<b>0.0</b>	<b>1</b>	<b>0.0</b>	<b>5</b>	<b>0.0</b>	<b>97</b>	<b>0.0</b>
<b>Total</b>	<b>948,835</b>	<b>100.0</b>	<b>187,054</b>	<b>100.0</b>	<b>100,218</b>	<b>100.0</b>	<b>329,943</b>	<b>100.0</b>	<b>230,519</b>	<b>100.0</b>	<b>213,283</b>	<b>100.0</b>	<b>2,009,851</b>	<b>100.0</b>

Fuente: CEPAL, sobre la base de cifras oficiales.

Cuadro 34B (continuación)  
**URUGUAY: COMPOSICIÓN DE LAS EXPORTACIONES DE BIENES SEGÚN DESTINO Y CATEGORÍAS, 1993**  
*(En miles de dólares y porcentajes)*

	Región		Estados Unidos		Japón		Unión Europea		Asia		Otros		Mundo	
	Valor	%	Valor	%	Valor	%	Valor	%	Valor	%	Valor	%	Valor	%
<b>Bienes primarios</b>	<b>101,037</b>	<b>12.3</b>	<b>22,554</b>	<b>15.4</b>	<b>4,524</b>	<b>33.1</b>	<b>103,210</b>	<b>30.2</b>	<b>18,730</b>	<b>12.4</b>	<b>27,142</b>	<b>21.2</b>	<b>277,198</b>	<b>17.3</b>
Agrícolas	99,884	12.2	22,543	15.3	2,891	21.1	103,188	30.2	18,709	12.4	26,920	21.0	274,134	17.1
Mineros	1,154	0.1	11	0.0	1,634	12.0	23	0.0	21	0.0	222	0.2	3,064	0.2
Energéticos	...	...	...	...	...	...	...	...	...	...	...	...	...	...
<b>Bienes industrializados</b>	<b>718,574</b>	<b>87.4</b>	<b>123,016</b>	<b>83.7</b>	<b>8,951</b>	<b>65.5</b>	<b>237,434</b>	<b>69.5</b>	<b>132,617</b>	<b>87.6</b>	<b>99,952</b>	<b>78.1</b>	<b>1,320,543</b>	<b>82.4</b>
Tradicionales	460,277	56.0	122,007	83.0	8,044	58.9	232,281	68.0	131,902	87.1	93,535	73.1	1,048,046	65.4
Alimentos, bebidas y tabaco	273,024	33.2	17,106	11.6	3,987	29.2	105,431	30.9	3,441	2.3	54,753	42.8	457,743	28.6
Otros tradicionales	187,252	22.8	104,901	71.4	4,057	29.7	126,851	37.1	128,461	84.8	38,782	30.3	590,304	36.8
Con elevadas economías de escala	124,878	15.2	253	0.2	...	...	1,042	0.3	7	0.0	538	0.4	126,716	7.9
Duraderos	109,089	13.3	413	0.3	...	...	1,120	0.3	23	0.0	3,804	3.0	114,448	7.1
Difusores de progreso técnico	24,331	3.0	342	0.2	907	6.6	2,992	0.9	686	0.5	2,075	1.6	31,332	2.0
<b>Otros bienes</b>	<b>2,212</b>	<b>0.3</b>	<b>1,357</b>	<b>0.9</b>	<b>193</b>	<b>1.4</b>	<b>842</b>	<b>0.2</b>	<b>85</b>	<b>0.1</b>	<b>841</b>	<b>0.7</b>	<b>5,530</b>	<b>0.3</b>
<b>Total</b>	<b>821,823</b>	<b>100.0</b>	<b>146,926</b>	<b>100.0</b>	<b>13,668</b>	<b>100.0</b>	<b>341,486</b>	<b>100.0</b>	<b>151,432</b>	<b>100.0</b>	<b>127,936</b>	<b>100.0</b>	<b>1,603,271</b>	<b>100.0</b>

Fuente: CEPAL, sobre la base de cifras oficiales.

Cuadro 34C (continuación)  
**URUGUAY: COMPOSICIÓN DE LAS IMPORTACIONES DE BIENES SEGÚN ORIGEN Y CATEGORÍAS, 1993**  
*(En miles de dólares y porcentajes)*

	Región		Estados Unidos		Japón		Unión Europea		Asia		Otros		Mundo	
	Valor	%	Valor	%	Valor	%	Valor	%	Valor	%	Valor	%	Valor	%
<b>Bienes primarios</b>	<b>94,964</b>	<b>8.1</b>	<b>3,787</b>	<b>1.8</b>	<b>120</b>	<b>0.1</b>	<b>9,040</b>	<b>1.7</b>	<b>5,193</b>	<b>3.6</b>	<b>48,388</b>	<b>30.0</b>	<b>161,493</b>	<b>6.9</b>
Agrícolas	76,817	6.6	3,115	1.5	120	0.1	8,504	1.6	5,179	3.5	18,336	11.4	112,071	4.8
Mineros	6,669	0.6	607	0.3	...	...	536	0.1	14	0.0	1,157	0.7	8,982	0.4
Energéticos	11,479	1.0	65	0.0	...	...	...	...	...	...	28,895	17.9	40,439	1.7
<b>Bienes industrializados</b>	<b>1,072,160</b>	<b>91.9</b>	<b>206,752</b>	<b>98.2</b>	<b>124,834</b>	<b>99.9</b>	<b>513,650</b>	<b>98.3</b>	<b>140,772</b>	<b>96.4</b>	<b>113,110</b>	<b>70.0</b>	<b>2,171,278</b>	<b>93.1</b>
Tradicionales	260,796	22.3	45,917	21.8	5,973	4.8	134,119	25.7	54,942	37.6	16,632	10.3	518,378	22.2
Alimentos, bebidas y tabaco	65,289	5.6	3,373	1.6	14	0.0	20,416	3.9	451	0.3	3,543	2.2	93,085	4.0
Otros tradicionales	195,508	16.8	42,544	20.2	5,959	4.8	113,703	21.8	54,491	37.3	13,090	8.1	425,294	18.2
Con elevadas economías de escala	410,283	35.2	41,802	19.8	4,582	3.7	87,803	16.8	6,326	4.3	40,125	24.8	590,921	25.3
Duraderos	220,193	18.9	24,595	11.7	79,729	63.8	109,120	20.9	60,823	41.7	28,094	17.4	522,554	22.4
Difusores de progreso técnico	180,888	15.5	94,439	44.8	34,550	27.7	182,609	34.9	18,681	12.8	28,258	17.5	539,425	23.1
<b>Otros bienes</b>	<b>17</b>	<b>0.0</b>	<b>73</b>	<b>0.0</b>	<b>0</b>	<b>0.0</b>	<b>2</b>	<b>0.0</b>	<b>3</b>	<b>0.0</b>	<b>1</b>	<b>0.0</b>	<b>96</b>	<b>0.0</b>
<b>Total</b>	<b>1,167,141</b>	<b>100.0</b>	<b>210,612</b>	<b>100.0</b>	<b>124,954</b>	<b>100.0</b>	<b>522,693</b>	<b>100.0</b>	<b>145,968</b>	<b>100.0</b>	<b>161,499</b>	<b>100.0</b>	<b>2,332,867</b>	<b>100.0</b>

Fuente: CEPAL, sobre la base de cifras oficiales.

Cuadro 34B (continuación)  
**URUGUAY: COMPOSICIÓN DE LAS EXPORTACIONES DE BIENES SEGÚN DESTINO Y CATEGORÍAS, 1994**  
*(En miles de dólares y porcentajes)*

	Región		Estados Unidos		Japón		Unión Europea		Asia		Otros		Mundo	
	Valor	%	Valor	%	Valor	%	Valor	%	Valor	%	Valor	%	Valor	%
<b>Bienes primarios</b>	<b>99,717</b>	<b>9.6</b>	<b>21,803</b>	<b>16.5</b>	<b>9,801</b>	<b>47.2</b>	<b>100,543</b>	<b>25.3</b>	<b>34,942</b>	<b>20.2</b>	<b>41,627</b>	<b>27.3</b>	<b>308,432</b>	<b>16.1</b>
Agrícolas	97,980	9.4	21,803	16.5	7,991	38.5	100,515	25.3	34,906	20.1	41,616	27.3	304,810	15.9
Mineros	1,737	0.2	...	...	1,810	8.7	29	0.0	36	0.0	11	0.0	3,623	0.2
Energéticos	...	...	...	...	...	...	...	...	...	...	...	...	...	...
<b>Bienes industrializados</b>	<b>926,370</b>	<b>89.3</b>	<b>109,845</b>	<b>82.9</b>	<b>10,963</b>	<b>52.8</b>	<b>296,982</b>	<b>74.6</b>	<b>138,369</b>	<b>79.8</b>	<b>110,143</b>	<b>72.3</b>	<b>1,592,671</b>	<b>83.2</b>
Tradicionales	559,723	53.9	108,616	82.0	9,625	46.4	291,231	73.2	137,247	79.2	101,150	66.4	1,207,592	63.1
Alimentos, bebidas y tabaco	341,841	32.9	18,898	14.3	2,826	13.6	135,209	34.0	5,369	3.1	69,697	45.7	573,840	30.0
Otros tradicionales	217,882	21.0	89,718	67.7	6,799	32.7	156,023	39.2	131,877	76.1	31,453	20.6	633,752	33.1
Con elevadas economías de escala	138,707	13.4	177	0.1	490	2.4	2,064	0.5	437	0.3	922	0.6	142,797	7.5
Duraderos	196,827	19.0	306	0.2	...	...	447	0.1	59	0.0	4,576	3.0	202,214	10.6
Difusores de progreso técnico	31,113	3.0	745	0.6	848	4.1	3,240	0.8	627	0.4	3,496	2.3	40,068	2.1
<b>Otros bienes</b>	<b>11,409</b>	<b>1.1</b>	<b>799</b>	<b>0.6</b>	<b>3</b>	<b>0.0</b>	<b>477</b>	<b>0.1</b>	<b>0</b>	<b>0.0</b>	<b>587</b>	<b>0.4</b>	<b>13,274</b>	<b>0.7</b>
<b>Total</b>	<b>1,037,495</b>	<b>100.0</b>	<b>132,447</b>	<b>100.0</b>	<b>20,766</b>	<b>100.0</b>	<b>398,002</b>	<b>100.0</b>	<b>173,311</b>	<b>100.0</b>	<b>152,356</b>	<b>100.0</b>	<b>1,914,377</b>	<b>100.0</b>

Fuente: CEPAL, sobre la base de cifras oficiales.

Cuadro 34C (continuación)  
**URUGUAY: COMPOSICIÓN DE LAS IMPORTACIONES DE BIENES SEGÚN ORIGEN Y CATEGORÍAS, 1994**  
*(En miles de dólares y porcentajes)*

	Región		Estados Unidos		Japón		Unión Europea		Asia		Otros		Mundo	
	Valor	%	Valor	%	Valor	%	Valor	%	Valor	%	Valor	%	Valor	%
<b>Bienes primarios</b>	<b>143,130</b>	<b>9.6</b>	<b>8,237</b>	<b>3.1</b>	<b>165</b>	<b>0.2</b>	<b>11,625</b>	<b>2.3</b>	<b>12,487</b>	<b>6.5</b>	<b>19,538</b>	<b>11.9</b>	<b>195,183</b>	<b>7.2</b>
Agrícolas	121,806	8.1	7,048	2.7	165	0.2	10,994	2.1	12,425	6.5	16,582	10.1	169,021	6.2
Mineros	6,057	0.4	1,168	0.4	...	...	628	0.1	60	0.0	2,950	1.8	10,862	0.4
Energéticos	15,267	1.0	21	0.0	...	...	3	0.0	3	0.0	7	0.0	15,300	0.6
<b>Bienes industrializados</b>	<b>1,352,214</b>	<b>90.4</b>	<b>254,160</b>	<b>96.8</b>	<b>78,399</b>	<b>99.8</b>	<b>502,820</b>	<b>97.7</b>	<b>179,686</b>	<b>93.5</b>	<b>144,575</b>	<b>88.1</b>	<b>2,511,854</b>	<b>92.8</b>
Tradicionales	379,604	25.4	51,531	19.6	4,603	5.9	94,355	18.3	71,483	37.2	27,513	16.8	629,088	23.2
Alimentos, bebidas y tabaco	111,051	7.4	5,776	2.2	15	0.0	29,841	5.8	818	0.4	8,264	5.0	155,766	5.8
Otros tradicionales	268,553	18.0	45,755	17.4	4,588	5.8	64,513	12.5	70,665	36.8	19,249	11.7	473,323	17.5
Con elevadas economías de escala	498,801	33.4	51,758	19.7	7,673	9.8	116,542	22.7	7,347	3.8	62,301	38.0	744,423	27.5
Duraderos	269,362	18.0	29,324	11.2	40,439	51.5	86,380	16.8	75,461	39.3	24,290	14.8	525,257	19.4
Difusores de progreso técnico	204,446	13.7	121,547	46.3	25,684	32.7	205,544	40.0	25,395	13.2	30,471	18.6	613,086	22.6
<b>Otros bienes</b>	<b>15</b>	<b>0.0</b>	<b>109</b>	<b>0.0</b>	<b>0</b>	<b>0.0</b>	<b>13</b>	<b>0.0</b>	<b>12</b>	<b>0.0</b>	<b>0</b>	<b>0.0</b>	<b>149</b>	<b>0.0</b>
<b>Total</b>	<b>1,495,359</b>	<b>100.0</b>	<b>262,506</b>	<b>100.0</b>	<b>78,565</b>	<b>100.0</b>	<b>514,458</b>	<b>100.0</b>	<b>192,185</b>	<b>100.0</b>	<b>164,113</b>	<b>100.0</b>	<b>2,707,186</b>	<b>100.0</b>

Fuente: CEPAL, sobre la base de cifras oficiales.

Cuadro 34B (continuación)  
**URUGUAY: COMPOSICIÓN DE LAS EXPORTACIONES DE BIENES SEGÚN DESTINO Y CATEGORÍAS, 1995**  
*(En miles de dólares y porcentajes)*

	Región		Estados Unidos		Japón		Unión Europea		Asia		Otros		Mundo	
	Valor	%	Valor	%	Valor	%	Valor	%	Valor	%	Valor	%	Valor	%
<b>Bienes primarios</b>	<b>181,718</b>	<b>16.2</b>	<b>22,113</b>	<b>17.5</b>	<b>8,087</b>	<b>43.4</b>	<b>110,709</b>	<b>25.6</b>	<b>25,121</b>	<b>11.1</b>	<b>48,036</b>	<b>27.5</b>	<b>395,784</b>	<b>18.8</b>
Agrícolas	179,498	16.0	22,113	17.5	6,054	32.5	110,631	25.5	25,084	11.1	47,949	27.5	391,328	18.6
Mineros	2,220	0.2	...	...	2,033	10.9	78	0.0	37	0.0	88	0.1	4,455	0.2
Energéticos	...	...	...	...	...	...	...	...	...	...	...	...	...	...
<b>Bienes industrializados</b>	<b>935,477</b>	<b>83.3</b>	<b>103,872</b>	<b>82.2</b>	<b>10,531</b>	<b>56.5</b>	<b>322,194</b>	<b>74.4</b>	<b>199,029</b>	<b>88.3</b>	<b>124,811</b>	<b>71.5</b>	<b>1,695,915</b>	<b>80.7</b>
Tradicionales	624,096	55.6	100,598	79.6	8,690	46.7	314,912	72.7	194,748	86.4	117,993	67.6	1,361,037	64.8
Alimentos, bebidas y tabaco	362,626	32.3	16,280	12.9	3,325	17.9	159,015	36.7	7,839	3.5	81,008	46.4	630,092	30.0
Otros tradicionales	261,470	23.3	84,319	66.7	5,365	28.8	155,897	36.0	186,909	82.9	36,986	21.2	730,945	34.8
Con elevadas economías de escala	173,934	15.5	118	0.1	684	3.7	2,584	0.6	2,029	0.9	1,407	0.8	180,755	8.6
Duraderos	95,475	8.5	1,833	1.5	352	1.9	1,373	0.3	873	0.4	1,687	1.0	101,593	4.8
Difusores de progreso técnico	41,971	3.7	1,323	1.0	806	4.3	3,326	0.8	1,380	0.6	3,724	2.1	52,530	2.5
<b>Otros bienes</b>	<b>5,743</b>	<b>0.5</b>	<b>360</b>	<b>0.3</b>	<b>7</b>	<b>0.0</b>	<b>268</b>	<b>0.1</b>	<b>1,279</b>	<b>0.6</b>	<b>1,817</b>	<b>1.0</b>	<b>9,475</b>	<b>0.5</b>
<b>Total</b>	<b>1,122,938</b>	<b>100.0</b>	<b>126,345</b>	<b>100.0</b>	<b>18,625</b>	<b>100.0</b>	<b>433,172</b>	<b>100.0</b>	<b>225,429</b>	<b>100.0</b>	<b>174,664</b>	<b>100.0</b>	<b>2,101,173</b>	<b>100.0</b>

Fuente: CEPAL, sobre la base de cifras oficiales.

Cuadro 34C (continuación)  
**URUGUAY: COMPOSICIÓN DE LAS IMPORTACIONES DE BIENES SEGÚN ORIGEN Y CATEGORÍAS, 1995**  
*(En miles de dólares y porcentajes)*

	Región		Estados Unidos		Japón		Unión Europea		Asia		Otros		Mundo	
	Valor	%	Valor	%	Valor	%	Valor	%	Valor	%	Valor	%	Valor	%
<b>Bienes primarios</b>	<b>243,889</b>	<b>16.4</b>	<b>4,976</b>	<b>1.8</b>	<b>173</b>	<b>0.2</b>	<b>11,552</b>	<b>1.9</b>	<b>7,870</b>	<b>4.3</b>	<b>102,960</b>	<b>43.1</b>	<b>371,420</b>	<b>13.0</b>
Agrícolas	138,102	9.3	4,188	1.5	170	0.2	10,728	1.8	7,858	4.3	13,954	5.8	175,000	6.1
Mineros	5,213	0.3	785	0.3	3	0.0	799	0.1	12	0.0	1,659	0.7	8,471	0.3
Energéticos	100,574	6.7	3	0.0	...	...	25	0.0	...	...	87,347	36.5	187,949	6.6
<b>Bienes industrializados</b>	<b>1,246,725</b>	<b>83.6</b>	<b>278,784</b>	<b>98.2</b>	<b>73,090</b>	<b>99.8</b>	<b>585,971</b>	<b>98.1</b>	<b>173,338</b>	<b>95.7</b>	<b>136,194</b>	<b>56.9</b>	<b>2,494,102</b>	<b>87.0</b>
Tradicionales	423,728	28.4	48,058	16.9	4,585	6.3	93,685	15.7	70,293	38.8	34,268	14.3	674,617	23.5
Alimentos, bebidas y tabaco	137,466	9.2	4,736	1.7	41	0.1	27,964	4.7	1,257	0.7	11,347	4.7	182,811	6.4
Otros tradicionales	286,262	19.2	43,322	15.3	4,544	6.2	65,721	11.0	69,036	38.1	22,921	9.6	491,806	17.2
Con elevadas economías de escala	413,331	27.7	55,089	19.4	7,722	10.5	139,344	23.3	7,546	4.2	49,380	20.6	672,412	23.5
Duraderos	206,015	13.8	30,707	10.8	37,380	51.0	109,340	18.3	67,279	37.1	18,143	7.6	468,864	16.4
Difusores de progreso técnico	203,651	13.7	144,930	51.0	23,403	31.9	243,602	40.8	28,220	15.6	34,403	14.4	678,209	23.7
<b>Otros bienes</b>	<b>13</b>	<b>0.0</b>	<b>188</b>	<b>0.1</b>	<b>0</b>	<b>0.0</b>	<b>13</b>	<b>0.0</b>	<b>8</b>	<b>0.0</b>	<b>1</b>	<b>0.0</b>	<b>223</b>	<b>0.0</b>
<b>Total</b>	<b>1,490,627</b>	<b>100.0</b>	<b>283,948</b>	<b>100.0</b>	<b>73,263</b>	<b>100.0</b>	<b>597,536</b>	<b>100.0</b>	<b>181,216</b>	<b>100.0</b>	<b>239,155</b>	<b>100.0</b>	<b>2,865,745</b>	<b>100.0</b>

Fuente: CEPAL, sobre la base de cifras oficiales.

Cuadro 34B (continuación)  
**URUGUAY: COMPOSICIÓN DE LAS EXPORTACIONES DE BIENES SEGÚN DESTINO Y CATEGORÍAS, 1996**  
 (En miles de dólares y porcentajes)

	Región		Estados Unidos		Japón		Unión Europea		Asia		Otros		Mundo	
	Valor	%	Valor	%	Valor	%	Valor	%	Valor	%	Valor	%	Valor	%
<b>Bienes primarios</b>	<b>174,789</b>	<b>12.1</b>	<b>16,141</b>	<b>11.4</b>	<b>11,253</b>	<b>45.4</b>	<b>116,355</b>	<b>28.8</b>	<b>25,094</b>	<b>10.3</b>	<b>46,759</b>	<b>34.9</b>	<b>390,390</b>	<b>16.3</b>
Agrícolas	173,288	12.0	16,123	11.4	9,266	37.4	116,355	28.8	25,025	10.3	46,733	34.9	386,789	16.2
Mineros	1,467	0.1	18	0.0	1,987	8.0	...	...	69	0.0	26	0.0	3,567	0.1
Energéticos	34	0.0	...	...	...	...	...	...	...	...	0	0.0	34	0.0
<b>Bienes industrializados</b>	<b>1,265,843</b>	<b>87.7</b>	<b>124,749</b>	<b>88.5</b>	<b>13,533</b>	<b>54.6</b>	<b>287,222</b>	<b>71.1</b>	<b>218,797</b>	<b>89.7</b>	<b>87,097</b>	<b>65.1</b>	<b>1,997,241</b>	<b>83.5</b>
Tradicionales	944,418	65.4	123,123	87.3	11,449	46.2	279,555	69.2	214,031	87.8	74,721	55.8	1,647,297	68.9
Alimentos, bebidas y tabaco	654,451	45.3	27,970	19.8	5,009	20.2	110,163	27.3	1,176	0.5	31,977	23.9	830,746	34.7
Otros tradicionales	289,967	20.1	95,153	67.5	6,439	26.0	169,392	41.9	212,855	87.3	42,744	31.9	816,551	34.1
Con elevadas economías de escala	207,197	14.4	190	0.1	1,468	5.9	2,590	0.6	3,335	1.4	2,103	1.6	216,882	9.1
Duraderos	77,383	5.4	329	0.2	2	0.0	1,363	0.3	973	0.4	3,130	2.3	83,181	3.5
Difusores de progreso técnico	36,845	2.6	1,107	0.8	614	2.5	3,714	0.9	458	0.2	7,143	5.3	49,881	2.1
<b>Otros bienes</b>	<b>3,089</b>	<b>0.2</b>	<b>120</b>	<b>0.1</b>	<b>0</b>	<b>0.0</b>	<b>450</b>	<b>0.1</b>	<b>5</b>	<b>0.0</b>	<b>4</b>	<b>0.0</b>	<b>3,668</b>	<b>0.2</b>
<b>Total</b>	<b>1,443,721</b>	<b>100.0</b>	<b>141,010</b>	<b>100.0</b>	<b>24,786</b>	<b>100.0</b>	<b>404,027</b>	<b>100.0</b>	<b>243,896</b>	<b>100.0</b>	<b>133,860</b>	<b>100.0</b>	<b>2,391,299</b>	<b>100.0</b>

Fuente: CEPAL, sobre la base de cifras oficiales.

Cuadro 34C (continuación)  
**URUGUAY: COMPOSICIÓN DE LAS IMPORTACIONES DE BIENES SEGÚN ORIGEN Y CATEGORÍAS, 1996**  
 (En miles de dólares y porcentajes)

	Región		Estados Unidos		Japón		Unión Europea		Asia		Otros		Mundo	
	Valor	%	Valor	%	Valor	%	Valor	%	Valor	%	Valor	%	Valor	%
<b>Bienes primarios</b>	<b>246,924</b>	<b>14.9</b>	<b>13,433</b>	<b>3.3</b>	<b>233</b>	<b>0.3</b>	<b>14,674</b>	<b>2.3</b>	<b>10,027</b>	<b>4.7</b>	<b>160,336</b>	<b>49.5</b>	<b>445,628</b>	<b>13.4</b>
Agrícolas	131,743	7.9	12,165	3.0	233	0.3	13,864	2.1	10,001	4.7	24,155	7.5	192,161	5.8
Mineros	7,382	0.4	1,267	0.3	...	...	806	0.1	26	0.0	3,213	1.0	12,694	0.4
Energéticos	107,800	6.5	1	0.0	...	...	4	0.0	...	...	132,968	41.1	240,773	7.2
<b>Bienes industrializados</b>	<b>1,414,250</b>	<b>85.1</b>	<b>392,011</b>	<b>96.6</b>	<b>71,845</b>	<b>99.7</b>	<b>630,217</b>	<b>97.7</b>	<b>204,680</b>	<b>95.3</b>	<b>163,358</b>	<b>50.5</b>	<b>2,876,362</b>	<b>86.6</b>
Tradicionales	497,932	30.0	60,351	14.9	3,476	4.8	108,345	16.8	82,762	38.5	31,120	9.6	783,987	23.6
Alimentos, bebidas y tabaco	169,863	10.2	8,506	2.1	8	0.0	32,162	5.0	1,602	0.7	6,635	2.0	218,775	6.6
Otros tradicionales	328,070	19.7	51,846	12.8	3,468	4.8	76,183	11.8	81,160	37.8	24,485	7.6	565,212	17.0
Con elevadas economías de escala	461,578	27.8	102,723	25.3	8,799	12.2	160,531	24.9	13,426	6.3	76,509	23.6	823,565	24.8
Duraderos	186,570	11.2	33,977	8.4	33,597	46.6	93,227	14.5	72,292	33.7	15,998	4.9	435,661	13.1
Difusores de progreso técnico	268,170	16.1	194,959	48.1	25,973	36.0	268,114	41.6	36,200	16.9	39,732	12.3	833,149	25.1
<b>Otros bienes</b>	<b>99</b>	<b>0.0</b>	<b>262</b>	<b>0.1</b>	<b>0</b>	<b>0.0</b>	<b>22</b>	<b>0.0</b>	<b>2</b>	<b>0.0</b>	<b>19</b>	<b>0.0</b>	<b>403</b>	<b>0.0</b>
<b>Total</b>	<b>1,661,274</b>	<b>100.0</b>	<b>405,706</b>	<b>100.0</b>	<b>72,079</b>	<b>100.0</b>	<b>644,913</b>	<b>100.0</b>	<b>214,709</b>	<b>100.0</b>	<b>323,713</b>	<b>100.0</b>	<b>3,322,393</b>	<b>100.0</b>

Fuente: CEPAL, sobre la base de cifras oficiales.

Cuadro 34B (continuación)  
**URUGUAY: COMPOSICIÓN DE LAS EXPORTACIONES DE BIENES SEGÚN DESTINO Y CATEGORÍAS, 1997**  
 (En miles de dólares y porcentajes)

	Región		Estados Unidos		Japón		Unión Europea		Asia		Otros		Mundo	
	Valor	%	Valor	%	Valor	%	Valor	%	Valor	%	Valor	%	Valor	%
<b>Bienes primarios</b>	<b>208,554</b>	<b>13.7</b>	<b>17,126</b>	<b>10.5</b>	<b>13,571</b>	<b>47.2</b>	<b>130,236</b>	<b>26.0</b>	<b>37,283</b>	<b>15.7</b>	<b>66,081</b>	<b>25.2</b>	<b>472,851</b>	<b>17.4</b>
Agrícolas	206,401	13.6	17,110	10.5	10,841	37.7	130,175	26.0	37,103	15.6	66,015	25.2	467,645	17.2
Mineros	2,122	0.1	16	0.0	2,730	9.5	61	0.0	180	0.1	67	0.0	5,176	0.2
Energéticos	30	0.0	...	...	...	...	...	...	...	...	0	0.0	30	0.0
<b>Bienes industrializados</b>	<b>1,312,832</b>	<b>86.2</b>	<b>145,138</b>	<b>89.4</b>	<b>15,168</b>	<b>52.8</b>	<b>369,477</b>	<b>73.9</b>	<b>200,410</b>	<b>84.3</b>	<b>195,648</b>	<b>74.7</b>	<b>2,238,673</b>	<b>82.5</b>
Tradicionales	911,651	59.9	141,597	87.2	13,739	47.8	362,325	72.5	198,313	83.4	180,387	68.9	1,808,013	66.6
Alimentos, bebidas y tabaco	564,024	37.0	51,631	31.8	7,277	25.3	189,402	37.9	6,416	2.7	135,335	51.7	954,086	35.2
Otros tradicionales	347,627	22.8	89,965	55.4	6,462	22.5	172,924	34.6	191,897	80.7	45,052	17.2	853,927	31.5
Con elevadas economías de escala	245,326	16.1	1,378	0.8	824	2.9	1,197	0.2	1,330	0.6	1,878	0.7	251,934	9.3
Duraderos	81,824	5.4	319	0.2	3	0.0	865	0.2	602	0.3	2,189	0.8	85,802	3.2
Difusores de progreso técnico	74,030	4.9	1,844	1.1	602	2.1	5,090	1.0	165	0.1	11,193	4.3	92,924	3.4
<b>Otros bienes</b>	<b>1,400</b>	<b>0.1</b>	<b>103</b>	<b>0.1</b>	<b>2</b>	<b>0.0</b>	<b>349</b>	<b>0.1</b>	<b>8</b>	<b>0.0</b>	<b>28</b>	<b>0.0</b>	<b>1,889</b>	<b>0.1</b>
<b>Total</b>	<b>1,522,785</b>	<b>100.0</b>	<b>162,367</b>	<b>100.0</b>	<b>28,742</b>	<b>100.0</b>	<b>500,062</b>	<b>100.0</b>	<b>237,701</b>	<b>100.0</b>	<b>261,757</b>	<b>100.0</b>	<b>2,713,413</b>	<b>100.0</b>

Fuente: CEPAL, sobre la base de cifras oficiales.

Cuadro 34C (continuación)  
**URUGUAY: COMPOSICIÓN DE LAS IMPORTACIONES DE BIENES SEGÚN ORIGEN Y CATEGORÍAS, 1997**  
 (En miles de dólares y porcentajes)

	Región		Estados Unidos		Japón		Unión Europea		Asia		Otros		Mundo	
	Valor	%	Valor	%	Valor	%	Valor	%	Valor	%	Valor	%	Valor	%
<b>Bienes primarios</b>	<b>242,276</b>	<b>13.1</b>	<b>7,029</b>	<b>1.6</b>	<b>269</b>	<b>0.3</b>	<b>18,452</b>	<b>2.6</b>	<b>14,307</b>	<b>5.2</b>	<b>129,091</b>	<b>37.8</b>	<b>411,423</b>	<b>11.1</b>
Agrícolas	118,979	6.4	5,300	1.2	269	0.3	16,713	2.3	14,268	5.2	25,435	7.4	180,963	4.9
Mineros	9,065	0.5	1,716	0.4	...	...	1,720	0.2	39	0.0	2,807	0.8	15,346	0.4
Energéticos	114,233	6.2	14	0.0	0	0.0	20	0.0	...	...	100,848	29.5	215,114	5.8
<b>Bienes industrializados</b>	<b>1,610,194</b>	<b>86.9</b>	<b>425,668</b>	<b>98.3</b>	<b>96,835</b>	<b>99.7</b>	<b>699,154</b>	<b>97.4</b>	<b>258,864</b>	<b>94.8</b>	<b>212,721</b>	<b>62.2</b>	<b>3,303,437</b>	<b>88.9</b>
Tradicionales	548,035	29.6	80,859	18.7	4,408	4.5	131,833	18.4	97,201	35.6	38,768	11.3	901,104	24.3
Alimentos, bebidas y tabaco	188,782	10.2	12,874	3.0	11	0.0	34,881	4.9	1,883	0.7	7,941	2.3	246,372	6.6
Otros tradicionales	359,254	19.4	67,985	15.7	4,397	4.5	96,953	13.5	95,317	34.9	30,827	9.0	654,732	17.6
Con elevadas economías de escala	517,728	27.9	79,966	18.5	11,432	11.8	147,757	20.6	19,844	7.3	100,447	29.4	877,174	23.6
Duraderos	235,039	12.7	32,502	7.5	47,235	48.6	122,455	17.1	87,633	32.1	20,167	5.9	545,030	14.7
Difusores de progreso técnico	309,393	16.7	232,342	53.6	33,760	34.8	297,109	41.4	54,187	19.8	53,339	15.6	980,129	26.4
<b>Otros bienes</b>	<b>201</b>	<b>0.0</b>	<b>421</b>	<b>0.1</b>	<b>7</b>	<b>0.0</b>	<b>45</b>	<b>0.0</b>	<b>2</b>	<b>0.0</b>	<b>1</b>	<b>0.0</b>	<b>676</b>	<b>0.0</b>
<b>Total</b>	<b>1,852,671</b>	<b>100.0</b>	<b>433,118</b>	<b>100.0</b>	<b>97,110</b>	<b>100.0</b>	<b>717,651</b>	<b>100.0</b>	<b>273,173</b>	<b>100.0</b>	<b>341,813</b>	<b>100.0</b>	<b>3,715,536</b>	<b>100.0</b>

Fuente: CEPAL, sobre la base de cifras oficiales.



Cuadro 34B (continuación)  
**URUGUAY: COMPOSICIÓN DE LAS EXPORTACIONES DE BIENES SEGÚN DESTINO Y CATEGORÍAS, 1998**  
*(En miles de dólares y porcentajes)*

	Región		Estados Unidos		Japón		Unión Europea		Asia		Otros		Mundo	
	Valor	%	Valor	%	Valor	%	Valor	%	Valor	%	Valor	%	Valor	%
<b>Bienes primarios</b>	<b>197,630</b>	<b>11.5</b>	<b>17,024</b>	<b>10.6</b>	<b>11,805</b>	<b>54.0</b>	<b>116,326</b>	<b>26.7</b>	<b>21,166</b>	<b>12.5</b>	<b>62,116</b>	<b>26.0</b>	<b>426,067</b>	<b>15.5</b>
Agrícolas	194,655	11.3	17,024	10.6	9,955	45.5	116,224	26.7	21,107	12.5	61,950	25.9	420,916	15.3
Mineros	2,858	0.2	...	...	1,850	8.5	101	0.0	59	0.0	166	0.1	5,034	0.2
Energéticos	117	0.0	...	...	...	...	...	...	...	...	0	0.0	117	0.0
<b>Bienes industrializados</b>	<b>1,512,065</b>	<b>87.8</b>	<b>143,220</b>	<b>89.4</b>	<b>10,067</b>	<b>46.0</b>	<b>318,210</b>	<b>73.2</b>	<b>147,992</b>	<b>87.5</b>	<b>176,674</b>	<b>74.0</b>	<b>2,308,227</b>	<b>84.0</b>
Tradicionales	1,031,568	59.9	140,526	87.7	9,173	41.9	308,455	70.9	146,366	86.5	160,046	67.0	1,796,132	65.4
Alimentos, bebidas y tabaco	707,018	41.0	50,191	31.3	5,115	23.4	170,141	39.1	4,128	2.4	119,825	50.2	1,056,419	38.4
Otros tradicionales	324,549	18.8	90,334	56.4	4,058	18.5	138,314	31.8	142,237	84.1	40,221	16.8	739,713	26.9
Con elevadas economías de escala	239,939	13.9	1,024	0.6	809	3.7	1,815	0.4	681	0.4	4,428	1.9	248,696	9.1
Duraderos	168,850	9.8	131	0.1	4	0.0	1,183	0.3	762	0.5	2,486	1.0	173,415	6.3
Difusores de progreso técnico	71,708	4.2	1,539	1.0	81	0.4	6,757	1.6	183	0.1	9,715	4.1	89,984	3.3
<b>Otros bienes</b>	<b>13,105</b>	<b>0.8</b>	<b>8</b>	<b>0.0</b>	<b>3</b>	<b>0.0</b>	<b>411</b>	<b>0.1</b>	<b>49</b>	<b>0.0</b>	<b>28</b>	<b>0.0</b>	<b>13,603</b>	<b>0.5</b>
<b>Total</b>	<b>1,722,799</b>	<b>100.0</b>	<b>160,252</b>	<b>100.0</b>	<b>21,875</b>	<b>100.0</b>	<b>434,947</b>	<b>100.0</b>	<b>169,206</b>	<b>100.0</b>	<b>238,818</b>	<b>100.0</b>	<b>2,747,897</b>	<b>100.0</b>

Fuente: CEPAL, sobre la base de cifras oficiales.

Cuadro 34C (continuación)  
**URUGUAY: COMPOSICIÓN DE LAS IMPORTACIONES DE BIENES SEGÚN ORIGEN Y CATEGORÍAS, 1998**  
*(En miles de dólares y porcentajes)*

	Región		Estados Unidos		Japón		Unión Europea		Asia		Otros		Mundo	
	Valor	%	Valor	%	Valor	%	Valor	%	Valor	%	Valor	%	Valor	%
<b>Bienes primarios</b>	<b>198,752</b>	<b>10.9</b>	<b>5,952</b>	<b>1.3</b>	<b>373</b>	<b>0.4</b>	<b>21,075</b>	<b>2.7</b>	<b>11,182</b>	<b>3.8</b>	<b>130,499</b>	<b>37.7</b>	<b>367,833</b>	<b>9.7</b>
Agrícolas	126,945	7.0	4,518	1.0	373	0.4	19,072	2.4	11,143	3.7	21,581	6.2	183,632	4.8
Mineros	8,844	0.5	1,430	0.3	...	...	1,969	0.2	39	0.0	3,811	1.1	16,093	0.4
Energéticos	62,963	3.5	3	0.0	...	...	34	0.0	...	...	105,107	30.4	168,108	4.4
<b>Bienes industrializados</b>	<b>1,624,178</b>	<b>89.1</b>	<b>454,700</b>	<b>98.6</b>	<b>92,289</b>	<b>99.6</b>	<b>766,672</b>	<b>97.3</b>	<b>286,226</b>	<b>96.2</b>	<b>215,190</b>	<b>62.2</b>	<b>3,439,255</b>	<b>90.3</b>
Tradicionales	596,873	32.7	66,404	14.4	5,665	6.1	143,621	18.2	110,834	37.3	33,695	9.7	957,091	25.1
Alimentos, bebidas y tabaco	210,422	11.5	8,106	1.8	10	0.0	32,182	4.1	3,703	1.2	7,300	2.1	261,723	6.9
Otros tradicionales	386,451	21.2	58,298	12.6	5,654	6.1	111,439	14.1	107,131	36.0	26,395	7.6	695,369	18.3
Con elevadas economías de escala	444,403	24.4	99,704	21.6	14,552	15.7	157,155	19.9	36,207	12.2	98,439	28.5	850,460	22.3
Duraderos	282,001	15.5	34,192	7.4	44,586	48.1	160,886	20.4	89,324	30.0	20,294	5.9	631,283	16.6
Difusores de progreso técnico	300,901	16.5	254,400	55.2	27,486	29.7	305,010	38.7	49,861	16.8	62,763	18.2	1,000,421	26.3
<b>Otros bienes</b>	<b>165</b>	<b>0.0</b>	<b>300</b>	<b>0.1</b>	<b>0</b>	<b>0.0</b>	<b>39</b>	<b>0.0</b>	<b>23</b>	<b>0.0</b>	<b>18</b>	<b>0.0</b>	<b>545</b>	<b>0.0</b>
<b>Total</b>	<b>1,823,094</b>	<b>100.0</b>	<b>460,952</b>	<b>100.0</b>	<b>92,662</b>	<b>100.0</b>	<b>787,787</b>	<b>100.0</b>	<b>297,432</b>	<b>100.0</b>	<b>345,706</b>	<b>100.0</b>	<b>3,807,633</b>	<b>100.0</b>

Fuente: CEPAL, sobre la base de cifras oficiales.

Cuadro 34B (continuación)  
**URUGUAY: COMPOSICIÓN DE LAS EXPORTACIONES DE BIENES SEGÚN DESTINO Y CATEGORÍAS, 1999**  
*(En miles de dólares y porcentajes)*

	Región		Estados Unidos		Japón		Unión Europea		Asia		Otros		Mundo	
	Valor	%	Valor	%	Valor	%	Valor	%	Valor	%	Valor	%	Valor	%
<b>Bienes primarios</b>	<b>137,792</b>	<b>11.5</b>	<b>12,606</b>	<b>8.2</b>	<b>6,234</b>	<b>26.4</b>	<b>128,418</b>	<b>32.0</b>	<b>27,808</b>	<b>18.5</b>	<b>51,315</b>	<b>17.4</b>	<b>364,172</b>	<b>16.4</b>
Agrícolas	134,893	11.3	12,606	8.2	5,948	25.2	128,393	32.0	27,557	18.3	50,667	17.2	360,065	16.2
Mineros	2,898	0.2	0	0.0	286	1.2	24	0.0	251	0.2	648	0.2	4,108	0.2
Energéticos	...	...	...	...	...	...	...	...	...	...	...	...	...	...
<b>Bienes industrializados</b>	<b>1,051,676</b>	<b>88.2</b>	<b>141,069</b>	<b>91.8</b>	<b>17,336</b>	<b>73.5</b>	<b>272,505</b>	<b>67.9</b>	<b>122,287</b>	<b>81.4</b>	<b>242,870</b>	<b>82.6</b>	<b>1,847,743</b>	<b>83.4</b>
Tradicionales	704,335	59.0	136,929	89.1	16,397	69.5	265,317	66.1	119,688	79.6	225,177	76.5	1,467,842	66.2
Alimentos, bebidas y tabaco	446,828	37.5	54,993	35.8	12,754	54.1	149,527	37.3	6,008	4.0	184,166	62.6	854,276	38.5
Otros tradicionales	257,507	21.6	81,935	53.3	3,643	15.4	115,790	28.9	113,680	75.6	41,012	13.9	613,567	27.7
Con elevadas economías de escala	178,240	14.9	1,971	1.3	837	3.5	1,251	0.3	1,222	0.8	4,023	1.4	187,543	8.5
Duraderos	118,531	9.9	414	0.3	36	0.2	895	0.2	1,045	0.7	1,516	0.5	122,436	5.5
Difusores de progreso técnico	50,570	4.2	1,756	1.1	67	0.3	5,041	1.3	332	0.2	12,154	4.1	69,921	3.2
<b>Otros bienes</b>	<b>3,553</b>	<b>0.3</b>	<b>29</b>	<b>0.0</b>	<b>11</b>	<b>0.0</b>	<b>418</b>	<b>0.1</b>	<b>179</b>	<b>0.1</b>	<b>13</b>	<b>0.0</b>	<b>4,203</b>	<b>0.2</b>
<b>Total</b>	<b>1,193,021</b>	<b>100.0</b>	<b>153,704</b>	<b>100.0</b>	<b>23,582</b>	<b>100.0</b>	<b>401,340</b>	<b>100.0</b>	<b>150,274</b>	<b>100.0</b>	<b>294,198</b>	<b>100.0</b>	<b>2,216,118</b>	<b>100.0</b>

Fuente: CEPAL, sobre la base de cifras oficiales.

Cuadro 34C (continuación)  
**URUGUAY: COMPOSICIÓN DE LAS IMPORTACIONES DE BIENES SEGÚN ORIGEN Y CATEGORÍAS, 1999**  
*(En miles de dólares y porcentajes)*

	Región		Estados Unidos		Japón		Unión Europea		Asia		Otros		Mundo	
	Valor	%	Valor	%	Valor	%	Valor	%	Valor	%	Valor	%	Valor	%
<b>Bienes primarios</b>	<b>253,653</b>	<b>14.8</b>	<b>6,492</b>	<b>1.7</b>	<b>182</b>	<b>0.3</b>	<b>19,808</b>	<b>3.3</b>	<b>8,266</b>	<b>3.4</b>	<b>90,755</b>	<b>26.1</b>	<b>379,157</b>	<b>11.3</b>
Agrícolas	106,285	6.2	5,200	1.4	182	0.3	16,746	2.8	8,247	3.4	10,211	2.9	146,872	4.4
Mineros	7,711	0.5	1,217	0.3	...	...	2,959	0.5	19	0.0	3,068	0.9	14,974	0.4
Energéticos	139,657	8.2	75	0.0	...	...	103	0.0	...	...	77,477	22.3	217,312	6.5
<b>Bienes industrializados</b>	<b>1,428,786</b>	<b>83.6</b>	<b>371,494</b>	<b>98.2</b>	<b>69,233</b>	<b>99.7</b>	<b>588,556</b>	<b>96.7</b>	<b>234,863</b>	<b>96.6</b>	<b>257,171</b>	<b>73.9</b>	<b>2,950,103</b>	<b>87.9</b>
Tradicionales	554,486	32.4	56,976	15.1	4,193	6.0	118,485	19.5	96,105	39.5	32,964	9.5	863,209	25.7
Alimentos, bebidas y tabaco	198,873	11.6	7,331	1.9	50	0.1	26,466	4.4	2,277	0.9	5,889	1.7	240,886	7.2
Otros tradicionales	355,613	20.8	49,644	13.1	4,143	6.0	92,020	15.1	93,828	38.6	27,075	7.8	622,323	18.5
Con elevadas economías de escala	441,856	25.9	61,603	16.3	18,004	25.9	122,617	20.2	31,661	13.0	131,791	37.9	807,531	24.1
Duraderos	155,373	9.1	20,343	5.4	24,576	35.4	113,561	18.7	67,597	27.8	8,696	2.5	390,146	11.6
Difusores de progreso técnico	277,072	16.2	232,573	61.5	22,459	32.3	233,894	38.4	39,500	16.2	83,719	24.1	889,216	26.5
<b>Otros bienes</b>	<b>26,742</b>	<b>1.6</b>	<b>193</b>	<b>0.1</b>	<b>14</b>	<b>0.0</b>	<b>22</b>	<b>0.0</b>	<b>29</b>	<b>0.0</b>	<b>4</b>	<b>0.0</b>	<b>27,005</b>	<b>0.8</b>
<b>Total</b>	<b>1,709,182</b>	<b>100.0</b>	<b>378,180</b>	<b>100.0</b>	<b>69,430</b>	<b>100.0</b>	<b>608,386</b>	<b>100.0</b>	<b>243,158</b>	<b>100.0</b>	<b>347,930</b>	<b>100.0</b>	<b>3,356,265</b>	<b>100.0</b>

Fuente: CEPAL, sobre la base de cifras oficiales.

Cuadro 34B (conclusión)  
**URUGUAY: COMPOSICIÓN DE LAS EXPORTACIONES DE BIENES SEGÚN DESTINO Y CATEGORÍAS, 2000**  
 (En miles de dólares y porcentajes)

	Región		Estados Unidos		Japón		Unión Europea		Asia		Otros		Mundo	
	Valor	%	Valor	%	Valor	%	Valor	%	Valor	%	Valor	%	Valor	%
<b>Bienes primarios</b>	<b>102,525</b>	<b>8.3</b>	<b>14,730</b>	<b>7.7</b>	<b>5,403</b>	<b>15.6</b>	<b>102,070</b>	<b>30.6</b>	<b>40,886</b>	<b>22.8</b>	<b>36,315</b>	<b>12.3</b>	<b>301,929</b>	<b>13.3</b>
Agrícolas	100,648	8.1	14,730	7.7	5,031	14.5	101,966	30.6	40,539	22.6	36,157	12.3	299,070	13.1
Mineros	1,877	0.2	...	...	371	1.1	104	0.0	347	0.2	159	0.1	2,859	0.1
Energéticos	...	...	...	...	...	...	...	...	...	...	...	...	...	...
<b>Bienes industrializados</b>	<b>1,129,248</b>	<b>91.0</b>	<b>176,775</b>	<b>92.3</b>	<b>29,230</b>	<b>84.4</b>	<b>231,312</b>	<b>69.4</b>	<b>138,574</b>	<b>77.2</b>	<b>257,878</b>	<b>87.7</b>	<b>1,963,017</b>	<b>86.3</b>
Tradicionales	720,892	58.1	165,405	86.3	28,327	81.8	225,648	67.7	135,645	75.6	241,405	82.1	1,517,321	66.7
Alimentos, bebidas y tabaco	441,564	35.6	59,341	31.0	24,926	72.0	118,726	35.6	16,258	9.1	184,828	62.8	845,642	37.2
Otros tradicionales	279,328	22.5	106,064	55.4	3,402	9.8	106,922	32.1	119,387	66.5	56,577	19.2	671,679	29.5
Con elevadas economías de escala	207,214	16.7	6,760	3.5	825	2.4	790	0.2	2,000	1.1	4,059	1.4	221,647	9.7
Duraderos	149,451	12.0	581	0.3	3	0.0	529	0.2	753	0.4	527	0.2	151,843	6.7
Difusores de progreso técnico	51,691	4.2	4,031	2.1	75	0.2	4,345	1.3	176	0.1	11,888	4.0	72,206	3.2
<b>Otros bienes</b>	<b>9,304</b>	<b>0.7</b>	<b>51</b>	<b>0.0</b>	<b>1</b>	<b>0.0</b>	<b>76</b>	<b>0.0</b>	<b>24</b>	<b>0.0</b>	<b>0</b>	<b>0.0</b>	<b>9,457</b>	<b>0.4</b>
<b>Total</b>	<b>1,241,078</b>	<b>100.0</b>	<b>191,557</b>	<b>100.0</b>	<b>34,634</b>	<b>100.0</b>	<b>333,457</b>	<b>100.0</b>	<b>179,483</b>	<b>100.0</b>	<b>294,194</b>	<b>100.0</b>	<b>2,274,403</b>	<b>100.0</b>

Fuente: CEPAL, sobre la base de cifras oficiales.

Cuadro 34C (conclusión)  
**URUGUAY: COMPOSICIÓN DE LAS IMPORTACIONES DE BIENES SEGÚN ORIGEN Y CATEGORÍAS, 2000**  
 (En miles de dólares y porcentajes)

	Región		Estados Unidos		Japón		Unión Europea		Asia		Otros		Mundo	
	Valor	%	Valor	%	Valor	%	Valor	%	Valor	%	Valor	%	Valor	%
<b>Bienes primarios</b>	<b>323,268</b>	<b>18.0</b>	<b>6,186</b>	<b>1.8</b>	<b>130</b>	<b>0.2</b>	<b>23,964</b>	<b>3.9</b>	<b>12,263</b>	<b>4.9</b>	<b>225,794</b>	<b>55.1</b>	<b>591,603</b>	<b>17.1</b>
Agrícolas	131,805	7.4	4,968	1.5	130	0.2	21,359	3.5	12,239	4.9	9,187	2.2	179,688	5.2
Mineros	8,050	0.4	1,203	0.4	...	...	2,551	0.4	23	0.0	2,935	0.7	14,763	0.4
Energéticos	183,413	10.2	15	0.0	...	...	54	0.0	...	...	213,671	52.2	397,153	11.5
<b>Bienes industrializados</b>	<b>1,424,581</b>	<b>79.5</b>	<b>332,927</b>	<b>98.1</b>	<b>57,161</b>	<b>99.8</b>	<b>594,094</b>	<b>96.1</b>	<b>236,414</b>	<b>95.0</b>	<b>183,636</b>	<b>44.9</b>	<b>2,828,812</b>	<b>81.6</b>
Tradicionales	577,665	32.2	48,010	14.1	2,963	5.2	111,193	18.0	100,398	40.4	30,075	7.3	870,303	25.1
Alimentos, bebidas y tabaco	202,933	11.3	6,914	2.0	20	0.0	26,187	4.2	2,106	0.8	4,984	1.2	243,144	7.0
Otros tradicionales	374,731	20.9	41,096	12.1	2,943	5.1	85,006	13.8	98,292	39.5	25,091	6.1	627,159	18.1
Con elevadas economías de escala	451,928	25.2	63,346	18.7	14,295	24.9	125,863	20.4	33,205	13.3	88,860	21.7	777,498	22.4
Duraderos	168,086	9.4	15,947	4.7	18,812	32.8	111,331	18.0	60,788	24.4	7,730	1.9	382,695	11.0
Difusores de progreso técnico	226,901	12.7	205,624	60.6	21,091	36.8	245,707	39.8	42,023	16.9	56,970	13.9	798,316	23.0
<b>Otros bienes</b>	<b>45,043</b>	<b>2.5</b>	<b>232</b>	<b>0.1</b>	<b>5</b>	<b>0.0</b>	<b>35</b>	<b>0.0</b>	<b>68</b>	<b>0.0</b>	<b>12</b>	<b>0.0</b>	<b>45,395</b>	<b>1.3</b>
<b>Total</b>	<b>1,792,891</b>	<b>100.0</b>	<b>339,345</b>	<b>100.0</b>	<b>57,296</b>	<b>100.0</b>	<b>618,093</b>	<b>100.0</b>	<b>248,744</b>	<b>100.0</b>	<b>409,442</b>	<b>100.0</b>	<b>3,465,811</b>	<b>100.0</b>

Fuente: CEPAL, sobre la base de cifras oficiales.

Cuadro 35A  
**VENEZUELA: COMPOSICION DEL COMERCIO DE BIENES SEGUN CATEGORIAS, 1965-1984**  
*(En miles de dólares y porcentajes)*

	1965		1970		1975		1980		1981		1982		1983		1984	
	Valor	%	Valor	%	Valor	%	Valor	%	Valor	%	Valor	%	Valor	%	Valor	%
<b>Exportaciones</b>																
<b>Bienes primarios</b>	<b>2 064 372</b>	<b>71.3</b>	<b>2 226 882</b>	<b>69.7</b>	<b>6 431 363</b>	<b>71.5</b>	<b>12 829 398</b>	<b>66.5</b>	<b>14 202 776</b>	<b>81.1</b>	<b>10 850 033</b>	<b>66.5</b>	<b>8 539 166</b>	<b>59.0</b>	<b>9 422 919</b>	<b>59.9</b>
Agrícolas	25 086	0.9	46 013	1.4	63 509	0.7	51 848	0.3	62 510	0.4	80 122	0.5	83 128	0.6	128 637	0.8
Mineros	134 849	4.7	178 091	5.6	289 687	3.2	347 294	1.8	344 939	2.0	83 552	0.5	214	0.0	628	0.0
Energéticos	1 904 437	65.8	2 002 778	62.7	6 078 167	67.6	12 430 255	64.4	13 795 327	78.7	10 686 359	65.5	8 455 824	58.4	9 293 654	59.0
<b>Bienes industrializados</b>	<b>829 476</b>	<b>28.7</b>	<b>965 799</b>	<b>30.2</b>	<b>2 558 606</b>	<b>28.5</b>	<b>6 462 358</b>	<b>33.5</b>	<b>3 313 275</b>	<b>18.9</b>	<b>5 456 246</b>	<b>33.5</b>	<b>5 937 350</b>	<b>41.0</b>	<b>6 319 497</b>	<b>40.1</b>
Tradicional	10 167	0.4	18 343	0.6	60 283	0.7	62 318	0.3	55 762	0.3	48 038	0.3	34 960	0.2	87 566	0.6
Alimentos, bebidas y tabaco	5 721	0.2	7 422	0.2	22 646	0.3	23 602	0.1	18 620	0.1	16 739	0.1	12 531	0.1	23 700	0.2
Otros tradicionales	4 446	0.2	10 921	0.3	37 637	0.4	38 716	0.2	37 142	0.2	31 300	0.2	22 429	0.2	63 866	0.4
Con elevadas economías de escala	811 883	28.1	934 254	29.2	2 488 552	27.7	6 324 280	32.8	3 164 842	18.1	5 331 602	32.7	5 868 467	40.5	6 204 980	39.4
Duraderos	137	0.0	1 064	0.0	7 291	0.1	38 551	0.2	56 819	0.3	18 144	0.1	8 283	0.1	10 951	0.1
Difusores de progreso técnico	7 289	0.3	12 138	0.4	2 479	0.0	37 209	0.2	35 852	0.2	58 462	0.4	25 640	0.2	16 001	0.1
<b>Otros bienes</b>	<b>458</b>	<b>0.0</b>	<b>3 973</b>	<b>0.1</b>	<b>674</b>	<b>0.0</b>	<b>1 068</b>	<b>0.0</b>	<b>1 911</b>	<b>0.0</b>	<b>1 227</b>	<b>0.0</b>	<b>382</b>	<b>0.0</b>	<b>260</b>	<b>0.0</b>
<b>Total</b>	<b>2 894 306</b>	<b>100.0</b>	<b>3 196 654</b>	<b>100.0</b>	<b>8 990 643</b>	<b>100.0</b>	<b>19 292 824</b>	<b>100.0</b>	<b>17 517 962</b>	<b>100.0</b>	<b>16 307 505</b>	<b>100.0</b>	<b>14 476 898</b>	<b>100.0</b>	<b>15 742 676</b>	<b>100.0</b>
<b>Importaciones</b>																
<b>Bienes primarios</b>	<b>118 013</b>	<b>8.3</b>	<b>133 173</b>	<b>8.1</b>	<b>439 245</b>	<b>7.6</b>	<b>844 511</b>	<b>7.9</b>	<b>863 419</b>	<b>7.3</b>	<b>836 451</b>	<b>6.2</b>	<b>806 082</b>	<b>13.1</b>	<b>752 764</b>	<b>11.0</b>
Agrícolas	107 654	7.5	109 914	6.7	394 297	6.8	711 581	6.7	803 866	6.8	765 886	5.7	577 535	9.4	484 979	7.1
Mineros	5 838	0.4	8 018	0.5	19 492	0.3	53 328	0.5	54 074	0.5	58 948	0.4	93 682	1.5	112 665	1.6
Energéticos	4 521	0.3	15 241	0.9	25 456	0.4	79 602	0.7	5 480	0.0	11 617	0.1	134 865	2.2	155 120	2.3
<b>Bienes industrializados</b>	<b>1 295 970</b>	<b>90.7</b>	<b>1 489 391</b>	<b>90.8</b>	<b>5 360 701</b>	<b>92.3</b>	<b>9 817 191</b>	<b>92.0</b>	<b>10 940 608</b>	<b>92.6</b>	<b>12 544 688</b>	<b>93.7</b>	<b>5 335 501</b>	<b>86.8</b>	<b>6 111 810</b>	<b>88.9</b>
Tradicional	299 388	21.0	265 599	16.2	817 912	14.1	2 155 948	20.2	2 595 499	22.0	2 742 510	20.5	1 163 777	18.9	1 365 448	19.9
Alimentos, bebidas y tabaco	85 532	6.0	70 636	4.3	275 172	4.7	827 430	7.8	1 187 899	10.1	1 109 172	8.3	580 567	9.4	575 565	8.4
Otros tradicionales	213 856	15.0	194 963	11.9	542 740	9.3	1 328 518	12.5	1 407 600	11.9	1 633 338	12.2	583 210	9.5	789 883	11.5
Con elevadas economías de escala	305 183	21.4	391 211	23.9	1 492 743	25.7	2 661 904	24.9	2 728 016	23.1	3 453 128	25.8	1 553 348	25.3	1 853 574	27.0
Duraderos	216 543	15.2	234 937	14.3	923 804	15.9	1 576 395	14.8	1 986 335	16.8	1 935 644	14.5	915 756	14.9	948 457	13.8
Difusores de progreso técnico	474 856	33.2	597 645	36.4	2 126 243	36.6	3 422 945	32.1	3 630 760	30.7	4 413 406	33.0	1 702 620	27.7	1 944 332	28.3
<b>Otros bienes</b>	<b>14 613</b>	<b>1.0</b>	<b>17 584</b>	<b>1.1</b>	<b>7 373</b>	<b>0.1</b>	<b>7 454</b>	<b>0.1</b>	<b>6 971</b>	<b>0.1</b>	<b>9 492</b>	<b>0.1</b>	<b>4 793</b>	<b>0.1</b>	<b>7 424</b>	<b>0.1</b>
<b>Total</b>	<b>1 428 597</b>	<b>100.0</b>	<b>1 640 148</b>	<b>100.0</b>	<b>5 807 319</b>	<b>100.0</b>	<b>10 669 157</b>	<b>100.0</b>	<b>11 810 999</b>	<b>100.0</b>	<b>13 390 631</b>	<b>100.0</b>	<b>6 146 376</b>	<b>100.0</b>	<b>6 871 998</b>	<b>100.0</b>

Fuente: CEPAL, sobre la base de cifras oficiales.

Cuadro 35A (continuación)  
**VENEZUELA: COMPOSICION DEL COMERCIO DE BIENES SEGUN CATEGORIAS, 1985-1992**  
*(En miles de dólares y porcentajes)*

	1985		1986		1987		1988		1989		1990		1991		1992	
	Valor	%	Valor	%	Valor	%	Valor	%	Valor	%	Valor	%	Valor	%	Valor	%
<b>Exportaciones</b>																
<b>Bienes primarios</b>	<b>7 887 325</b>	<b>49.2</b>	<b>4 181 586</b>	<b>48.6</b>	<b>5 948 232</b>	<b>56.6</b>	<b>4 853 285</b>	<b>49.7</b>	<b>6 285 622</b>	<b>48.5</b>	<b>15 002 403</b>	<b>83.2</b>	<b>8 215 338</b>	<b>54.3</b>	<b>7 677 204</b>	<b>54.0</b>
Agrícolas	448 979	2.8	188 472	2.2	73 716	0.7	57 963	0.6	168 410	1.3	226 438	1.3	163 526	1.1	165 577	1.2
Mineros	1 303	0.0	749	0.0	755	0.0	205 460	2.1	284 985	2.2	329 477	1.8	354 886	2.3	233 955	1.6
Energéticos	7 437 043	46.4	3 992 366	46.4	5 873 762	55.9	4 589 862	47.0	5 832 227	45.0	14 446 488	80.1	7 696 926	50.9	7 277 672	51.2
<b>Bienes industrializados</b>	<b>8 135 378</b>	<b>50.8</b>	<b>4 431 239</b>	<b>51.4</b>	<b>4 557 723</b>	<b>43.4</b>	<b>4 885 209</b>	<b>50.1</b>	<b>6 641 148</b>	<b>51.3</b>	<b>3 030 365</b>	<b>16.8</b>	<b>6 908 132</b>	<b>45.7</b>	<b>6 547 387</b>	<b>46.0</b>
Tradicional	227 314	1.4	160 302	1.9	145 212	1.4	141 255	1.4	484 487	3.7	615 855	3.4	445 627	2.9	516 176	3.6
Alimentos, bebidas y tabaco	76 419	0.5	61 061	0.7	39 334	0.4	30 553	0.3	100 517	0.8	176 285	1.0	174 007	1.2	210 577	1.5
Otros tradicionales	150 895	0.9	99 241	1.2	105 878	1.0	110 702	1.1	383 969	3.0	439 570	2.4	271 620	1.8	305 599	2.1
Con elevadas economías de escala	7 806 832	48.7	4 200 791	48.8	4 355 389	41.5	4 652 885	47.7	5 933 437	45.8	2 058 903	11.4	6 264 756	41.4	5 789 330	40.7
Duraderos	32 558	0.2	25 348	0.3	29 523	0.3	59 993	0.6	76 090	0.6	108 294	0.6	78 777	0.5	133 543	0.9
Difusores de progreso técnico	68 674	0.4	44 798	0.5	27 599	0.3	31 076	0.3	147 134	1.1	247 312	1.4	118 973	0.8	108 338	0.8
<b>Otros bienes</b>	<b>32</b>	<b>0.0</b>	<b>25</b>	<b>0.0</b>	<b>34</b>	<b>0.0</b>	<b>19 078</b>	<b>0.2</b>	<b>24 524</b>	<b>0.2</b>	<b>4 415</b>	<b>0.0</b>	<b>476</b>	<b>0.0</b>	<b>351</b>	<b>0.0</b>
<b>Total</b>	<b>16 022 735</b>	<b>100.0</b>	<b>8 612 850</b>	<b>100.0</b>	<b>10 505 989</b>	<b>100.0</b>	<b>9 757 571</b>	<b>100.0</b>	<b>12 951 293</b>	<b>100.0</b>	<b>18 037 182</b>	<b>100.0</b>	<b>15 123 947</b>	<b>100.0</b>	<b>14 224 942</b>	<b>100.0</b>
<b>Importaciones</b>																
<b>Bienes primarios</b>	<b>708 467</b>	<b>9.6</b>	<b>638 043</b>	<b>8.3</b>	<b>658 040</b>	<b>7.6</b>	<b>960 974</b>	<b>8.4</b>	<b>577 993</b>	<b>8.2</b>	<b>538 054</b>	<b>8.2</b>	<b>657 417</b>	<b>6.5</b>	<b>737 615</b>	<b>5.8</b>
Agrícolas	442 796	6.0	408 899	5.3	495 134	5.7	751 967	6.6	441 109	6.3	386 005	5.8	456 882	4.6	566 464	4.5
Mineros	157 191	2.1	148 938	1.9	152 001	1.7	196 547	1.7	127 452	1.8	134 840	2.0	174 725	1.7	122 671	1.0
Energéticos	108 480	1.5	80 206	1.0	10 905	0.1	12 459	0.1	9 432	0.1	17 210	0.3	25 810	0.3	48 480	0.4
<b>Bienes industrializados</b>	<b>6 699 097</b>	<b>90.3</b>	<b>7 019 491</b>	<b>91.6</b>	<b>8 043 067</b>	<b>92.3</b>	<b>10 500 665</b>	<b>91.5</b>	<b>6 447 245</b>	<b>91.7</b>	<b>6 056 369</b>	<b>91.8</b>	<b>9 367 207</b>	<b>93.3</b>	<b>11 925 677</b>	<b>94.1</b>
Tradicional	1 298 052	17.5	880 620	11.5	1 075 226	12.3	1 520 849	13.3	938 973	13.4	910 724	13.8	1 489 390	14.8	2 105 541	16.6
Alimentos, bebidas y tabaco	425 989	5.7	292 393	3.8	473 530	5.4	732 417	6.4	381 657	5.4	315 154	4.8	553 629	5.5	662 126	5.2
Otros tradicionales	872 063	11.8	588 227	7.7	601 697	6.9	788 432	6.9	557 315	7.9	595 570	9.0	935 761	9.3	1 443 415	11.4
Con elevadas economías de escala	1 868 804	25.2	1 917 520	25.0	2 604 448	29.9	3 090 165	26.9	2 058 660	29.3	2 057 219	31.2	3 059 228	30.5	2 773 932	21.9
Duraderos	942 559	12.7	1 183 100	15.4	1 034 227	11.9	1 200 627	10.5	393 596	5.6	571 332	8.7	1 070 118	10.7	2 410 127	19.0
Difusores de progreso técnico	2 589 681	34.9	3 038 252	39.6	3 329 166	38.2	4 689 024	40.9	3 056 016	43.5	2 517 095	38.1	3 748 471	37.3	4 636 077	36.6
<b>Otros bienes</b>	<b>10 607</b>	<b>0.1</b>	<b>9 187</b>	<b>0.1</b>	<b>10 005</b>	<b>0.1</b>	<b>14 558</b>	<b>0.1</b>	<b>4 339</b>	<b>0.1</b>	<b>6 285</b>	<b>0.1</b>	<b>12 371</b>	<b>0.1</b>	<b>4 334</b>	<b>0.0</b>
<b>Total</b>	<b>7 418 171</b>	<b>100.0</b>	<b>7 666 721</b>	<b>100.0</b>	<b>8 711 112</b>	<b>100.0</b>	<b>11 476 196</b>	<b>100.0</b>	<b>7 029 577</b>	<b>100.0</b>	<b>6 600 708</b>	<b>100.0</b>	<b>10 036 995</b>	<b>100.0</b>	<b>12 667 625</b>	<b>100.0</b>

Fuente: CEPAL, sobre la base de cifras oficiales.

Cuadro 35A (conclusión)  
**VENEZUELA: COMPOSICION DEL COMERCIO DE BIENES SEGUN CATEGORIAS, 1993-2000**  
 (En miles de dólares y porcentajes)

	1993		1994		1995		1996		1997		1998		1999		2000	
	Valor	%	Valor	%	Valor	%	Valor	%	Valor	%	Valor	%	Valor	%	Valor	%
<b>Exportaciones</b>																
<b>Bienes primarios</b>	<b>7 834 616</b>	<b>51.6</b>	<b>8 476 706</b>	<b>51.8</b>	<b>9 053 920</b>	<b>47.7</b>	<b>13 102 796</b>	<b>56.9</b>	<b>12 727 439</b>	<b>55.6</b>	<b>8 371 263</b>	<b>49.8</b>	<b>11 292 059</b>	<b>56.3</b>	<b>18 748 270</b>	<b>60.6</b>
Agrícolas	206 833	1.4	212 081	1.3	170 087	0.9	224 193	1.0	258 772	1.1	232 022	1.4	295 790	1.5	243 508	0.8
Mineros	178 729	1.2	143 989	0.9	190 023	1.0	176 886	0.8	184 618	0.8	210 322	1.3	108 584	0.5	111 967	0.4
Energéticos	7 449 054	49.1	8 120 636	49.6	8 693 810	45.8	12 701 717	55.2	12 284 049	53.7	7 928 918	47.2	10 887 685	54.3	18 392 795	59.5
<b>Bienes industrializados</b>	<b>7 337 275</b>	<b>48.3</b>	<b>7 900 296</b>	<b>48.2</b>	<b>9 939 030</b>	<b>52.3</b>	<b>9 918 939</b>	<b>43.1</b>	<b>10 162 092</b>	<b>44.4</b>	<b>8 426 133</b>	<b>50.2</b>	<b>8 768 740</b>	<b>43.7</b>	<b>12 169 782</b>	<b>39.4</b>
Tradicional	607 589	4.0	654 565	4.0	783 716	4.1	770 665	3.3	901 226	3.9	883 904	5.3	576 380	2.9	624 858	2.0
Alimentos, bebidas y tabaco	233 713	1.5	269 690	1.6	371 667	2.0	362 727	1.6	396 440	1.7	426 966	2.5	242 411	1.2	235 999	0.8
Otros tradicionales	373 876	2.5	384 874	2.4	412 049	2.2	407 938	1.8	504 787	2.2	456 938	2.7	333 969	1.7	388 859	1.3
Con elevadas economías de escala	6 265 879	41.3	6 685 280	40.8	8 564 260	45.1	8 585 947	37.3	8 656 205	37.8	6 869 153	40.9	7 827 086	39.0	11 108 325	35.9
Duraderos	332 224	2.2	426 759	2.6	449 871	2.4	388 232	1.7	398 511	1.7	403 929	2.4	184 763	0.9	234 672	0.8
Difusores de progreso técnico	131 583	0.9	133 693	0.8	141 184	0.7	174 095	0.8	206 150	0.9	269 147	1.6	180 511	0.9	201 927	0.7
<b>Otros bienes</b>	<b>13 019</b>	<b>0.1</b>	<b>245</b>	<b>0.0</b>	<b>78</b>	<b>0.0</b>	<b>6 861</b>	<b>0.0</b>	<b>322</b>	<b>0.0</b>	<b>211</b>	<b>0.0</b>	<b>325</b>	<b>0.0</b>	<b>679</b>	<b>0.0</b>
<b>Total</b>	<b>15 184 909</b>	<b>100.0</b>	<b>16 377 247</b>	<b>100.0</b>	<b>18 993 028</b>	<b>100.0</b>	<b>23 028 595</b>	<b>100.0</b>	<b>22 889 853</b>	<b>100.0</b>	<b>16 797 607</b>	<b>100.0</b>	<b>20 061 124</b>	<b>100.0</b>	<b>30 918 731</b>	<b>100.0</b>
<b>Importaciones</b>																
<b>Bienes primarios</b>	<b>749 834</b>	<b>6.7</b>	<b>601 677</b>	<b>7.5</b>	<b>899 068</b>	<b>8.3</b>	<b>823 833</b>	<b>9.3</b>	<b>870 883</b>	<b>6.6</b>	<b>826 021</b>	<b>5.8</b>	<b>751 631</b>	<b>5.5</b>	<b>890 402</b>	<b>6.1</b>
Agrícolas	604 100	5.4	524 313	6.5	788 965	7.3	731 088	8.2	697 531	5.3	699 210	4.9	593 421	4.4	693 945	4.8
Mineros	122 376	1.1	67 254	0.8	90 710	0.8	75 785	0.9	96 748	0.7	81 316	0.6	72 536	0.5	68 743	0.5
Energéticos	23 358	0.2	10 110	0.1	19 393	0.2	16 960	0.2	76 603	0.6	45 495	0.3	85 674	0.6	127 714	0.9
<b>Bienes industrializados</b>	<b>10 512 723</b>	<b>93.3</b>	<b>7 431 784</b>	<b>92.5</b>	<b>9 890 590</b>	<b>91.7</b>	<b>8 077 184</b>	<b>90.7</b>	<b>12 284 268</b>	<b>93.4</b>	<b>13 418 366</b>	<b>94.2</b>	<b>12 798 878</b>	<b>94.4</b>	<b>13 687 819</b>	<b>93.9</b>
Tradicional	2 011 432	17.9	1 489 428	18.5	2 306 338	21.4	1 835 944	20.6	2 376 880	18.1	2 839 750	19.9	3 345 495	24.7	3 379 574	23.2
Alimentos, bebidas y tabaco	647 544	5.7	510 819	6.4	748 540	6.9	676 548	7.6	728 883	5.5	972 120	6.8	1 056 325	7.8	989 964	6.8
Otros tradicionales	1 363 888	12.1	978 609	12.2	1 557 799	14.4	1 159 396	13.0	1 647 997	12.5	1 867 630	13.1	2 289 170	16.9	2 389 610	16.4
Con elevadas economías de escala	2 324 361	20.6	1 952 572	24.3	3 039 692	28.2	2 383 647	26.8	3 239 044	24.6	3 103 687	21.8	2 827 865	20.9	3 257 786	22.3
Duraderos	2 089 907	18.5	1 211 533	15.1	1 388 990	12.9	1 018 288	11.4	2 225 979	16.9	2 289 738	16.1	1 563 569	11.5	1 909 483	13.1
Difusores de progreso técnico	4 087 024	36.3	2 778 251	34.6	3 155 570	29.2	2 839 305	31.9	4 442 366	33.8	5 185 190	36.4	5 061 950	37.3	5 140 976	35.3
<b>Otros bienes</b>	<b>3 928</b>	<b>0.0</b>	<b>3 128</b>	<b>0.0</b>	<b>1 603</b>	<b>0.0</b>	<b>1 198</b>	<b>0.0</b>	<b>2 836</b>	<b>0.0</b>	<b>5 196</b>	<b>0.0</b>	<b>2 728</b>	<b>0.0</b>	<b>4 964</b>	<b>0.0</b>
<b>Total</b>	<b>11 266 486</b>	<b>100.0</b>	<b>8 036 590</b>	<b>100.0</b>	<b>10 791 261</b>	<b>100.0</b>	<b>8 902 215</b>	<b>100.0</b>	<b>13 157 986</b>	<b>100.0</b>	<b>14 249 582</b>	<b>100.0</b>	<b>13 553 237</b>	<b>100.0</b>	<b>14 583 184</b>	<b>100.0</b>

Fuente: CEPAL, sobre la base de cifras oficiales.

Cuadro 35B  
**VENEZUELA: COMPOSICIÓN DE LAS EXPORTACIONES DE BIENES SEGÚN DESTINO Y CATEGORÍAS, 1990**  
*(En miles de dólares y porcentajes)*

	Región		Estados Unidos		Japón		Unión Europea		Asia		Otros		Mundo	
	Valor	%	Valor	%	Valor	%	Valor	%	Valor	%	Valor	%	Valor	%
<b>Bienes primarios</b>	<b>1,305,209</b>	<b>60.6</b>	<b>8,389,589</b>	<b>90.2</b>	<b>115,444</b>	<b>22.9</b>	<b>2,003,735</b>	<b>79.4</b>	<b>138,599</b>	<b>49.9</b>	<b>3,049,827</b>	<b>93.2</b>	<b>15,002,403</b>	<b>83.2</b>
Agrícolas	30,058	1.4	74,327	0.8	8,087	1.6	84,448	3.3	1,082	0.4	28,436	0.9	226,438	1.3
Mineros	3,751	0.2	82,653	0.9	41,348	8.2	175,548	7.0	7,735	2.8	18,443	0.6	329,477	1.8
Energéticos	1,271,400	59.0	8,232,609	88.5	66,010	13.1	1,743,740	69.1	129,782	46.7	3,002,948	91.8	14,446,488	80.1
<b>Bienes industrializados</b>	<b>849,964</b>	<b>39.4</b>	<b>913,368</b>	<b>9.8</b>	<b>389,234</b>	<b>77.1</b>	<b>518,494</b>	<b>20.6</b>	<b>139,426</b>	<b>50.1</b>	<b>219,879</b>	<b>6.7</b>	<b>3,030,365</b>	<b>16.8</b>
Tradicionales	163,839	7.6	241,148	2.6	5,254	1.0	96,795	3.8	1,930	0.7	106,889	3.3	615,855	3.4
Alimentos, bebidas y tabaco	58,260	2.7	43,403	0.5	2,489	0.5	14,103	0.6	191	0.1	57,840	1.8	176,285	1.0
Otros tradicionales	105,580	4.9	197,745	2.1	2,765	0.5	82,693	3.3	1,739	0.6	49,049	1.5	439,570	2.4
Con elevadas economías de escala	582,310	27.0	459,279	4.9	383,751	76.0	406,073	16.1	133,342	48.0	94,149	2.9	2,058,903	11.4
Duraderos	20,247	0.9	74,834	0.8	21	0.0	4,776	0.2	1,278	0.5	7,139	0.2	108,294	0.6
Difusores de progreso técnico	83,568	3.9	138,107	1.5	209	0.0	10,851	0.4	2,875	1.0	11,702	0.4	247,312	1.4
<b>Otros bienes</b>	<b>164</b>	<b>0.0</b>	<b>2,045</b>	<b>0.0</b>	<b>30</b>	<b>0.0</b>	<b>135</b>	<b>0.0</b>	<b>1</b>	<b>0.0</b>	<b>2,040</b>	<b>0.1</b>	<b>4,415</b>	<b>0.0</b>
<b>Total</b>	<b>2,155,336</b>	<b>100.0</b>	<b>9,305,002</b>	<b>100.0</b>	<b>504,709</b>	<b>100.0</b>	<b>2,522,364</b>	<b>100.0</b>	<b>278,026</b>	<b>100.0</b>	<b>3,271,745</b>	<b>100.0</b>	<b>18,037,182</b>	<b>100.0</b>

Fuente: CEPAL, sobre la base de cifras oficiales.

Cuadro 35C  
**VENEZUELA: COMPOSICIÓN DE LAS IMPORTACIONES DE BIENES SEGÚN ORIGEN Y CATEGORÍAS, 1990**  
*(En miles de dólares y porcentajes)*

	Región		Estados Unidos		Japón		Unión Europea		Asia		Otros		Mundo	
	Valor	%	Valor	%	Valor	%	Valor	%	Valor	%	Valor	%	Valor	%
<b>Bienes primarios</b>	<b>120,326</b>	<b>13.8</b>	<b>274,033</b>	<b>8.9</b>	<b>133</b>	<b>0.1</b>	<b>31,542</b>	<b>1.8</b>	<b>36,927</b>	<b>18.6</b>	<b>75,093</b>	<b>18.4</b>	<b>538,054</b>	<b>8.2</b>
Agrícolas	50,462	5.8	248,346	8.1	52	0.0	11,230	0.6	10,888	5.5	65,027	15.9	386,005	5.8
Mineros	64,092	7.3	14,756	0.5	56	0.0	19,846	1.1	26,039	13.1	10,052	2.5	134,840	2.0
Energéticos	5,773	0.7	10,930	0.4	26	0.0	467	0.0	...	...	15	0.0	17,210	0.3
<b>Bienes industrializados</b>	<b>754,474</b>	<b>86.2</b>	<b>2,804,913</b>	<b>91.0</b>	<b>254,052</b>	<b>99.9</b>	<b>1,748,433</b>	<b>98.1</b>	<b>161,631</b>	<b>81.4</b>	<b>332,866</b>	<b>81.6</b>	<b>6,056,369</b>	<b>91.8</b>
Tradicionales	145,841	16.7	356,857	11.6	7,211	2.8	252,142	14.1	93,941	47.3	54,732	13.4	910,724	13.8
Alimentos, bebidas y tabaco	30,290	3.5	118,323	3.8	11	0.0	114,356	6.4	42,869	21.6	9,305	2.3	315,154	4.8
Otros tradicionales	115,551	13.2	238,534	7.7	7,200	2.8	137,787	7.7	51,072	25.7	45,427	11.1	595,570	9.0
Con elevadas economías de escala	403,668	46.1	942,331	30.6	44,513	17.5	491,913	27.6	16,118	8.1	158,676	38.9	2,057,219	31.2
Duraderos	78,384	9.0	246,358	8.0	87,268	34.3	119,574	6.7	24,858	12.5	14,889	3.6	571,332	8.7
Difusores de progreso técnico	126,581	14.5	1,259,367	40.9	115,060	45.3	884,804	49.6	26,714	13.4	104,569	25.6	2,517,095	38.1
<b>Otros bienes</b>	<b>183</b>	<b>0.0</b>	<b>3,304</b>	<b>0.1</b>	<b>4</b>	<b>0.0</b>	<b>2,597</b>	<b>0.1</b>	<b>125</b>	<b>0.1</b>	<b>70</b>	<b>0.0</b>	<b>6,285</b>	<b>0.1</b>
<b>Total</b>	<b>874,983</b>	<b>100.0</b>	<b>3,082,250</b>	<b>100.0</b>	<b>254,189</b>	<b>100.0</b>	<b>1,782,573</b>	<b>100.0</b>	<b>198,683</b>	<b>100.0</b>	<b>408,030</b>	<b>100.0</b>	<b>6,600,708</b>	<b>100.0</b>

Fuente: CEPAL, sobre la base de cifras oficiales.

Cuadro 35B (continuación)  
**VENEZUELA: COMPOSICIÓN DE LAS EXPORTACIONES DE BIENES SEGÚN DESTINO Y CATEGORÍAS, 1991**  
 (En miles de dólares y porcentajes)

	Región		Estados Unidos		Japón		Unión Europea		Asia		Otros		Mundo	
	Valor	%	Valor	%	Valor	%	Valor	%	Valor	%	Valor	%	Valor	%
<b>Bienes primarios</b>	<b>708,959</b>	<b>37.3</b>	<b>4,899,587</b>	<b>62.2</b>	<b>58,890</b>	<b>14.2</b>	<b>1,269,362</b>	<b>66.9</b>	<b>3,848</b>	<b>4.3</b>	<b>1,274,692</b>	<b>43.3</b>	<b>8,215,338</b>	<b>54.3</b>
Agrícolas	16,164	0.9	64,733	0.8	7,085	1.7	49,810	2.6	1,124	1.3	24,609	0.8	163,526	1.1
Mineros	2,329	0.1	68,132	0.9	47,504	11.4	206,413	10.9	2,725	3.0	27,784	0.9	354,886	2.3
Energéticos	690,466	36.3	4,766,722	60.5	4,301	1.0	1,013,139	53.4	...	...	1,222,299	41.5	7,696,926	50.9
<b>Bienes industrializados</b>	<b>1,191,707</b>	<b>62.7</b>	<b>2,972,934</b>	<b>37.8</b>	<b>356,631</b>	<b>85.8</b>	<b>628,842</b>	<b>33.1</b>	<b>85,487</b>	<b>95.7</b>	<b>1,672,531</b>	<b>56.7</b>	<b>6,908,132</b>	<b>45.7</b>
Tradicional	120,711	6.4	111,814	1.4	3,591	0.9	75,006	4.0	2,505	2.8	132,000	4.5	445,627	2.9
Alimentos, bebidas y tabaco	29,647	1.6	23,257	0.3	2,312	0.6	16,837	0.9	308	0.3	101,646	3.4	174,007	1.2
Otros tradicionales	91,064	4.8	88,557	1.1	1,279	0.3	58,169	3.1	2,197	2.5	30,354	1.0	271,620	1.8
Con elevadas economías de escala	1,002,860	52.8	2,771,160	35.2	352,971	84.9	548,390	28.9	80,336	89.9	1,509,039	51.2	6,264,756	41.4
Duraderos	24,451	1.3	49,289	0.6	12	0.0	1,207	0.1	1,347	1.5	2,472	0.1	78,777	0.5
Difusores de progreso técnico	43,685	2.3	40,671	0.5	57	0.0	4,239	0.2	1,300	1.5	29,020	1.0	118,973	0.8
<b>Otros bienes</b>	<b>31</b>	<b>0.0</b>	<b>244</b>	<b>0.0</b>	<b>14</b>	<b>0.0</b>	<b>170</b>	<b>0.0</b>	<b>0</b>	<b>0.0</b>	<b>16</b>	<b>0.0</b>	<b>476</b>	<b>0.0</b>
<b>Total</b>	<b>1,900,697</b>	<b>100.0</b>	<b>7,872,765</b>	<b>100.0</b>	<b>415,535</b>	<b>100.0</b>	<b>1,898,375</b>	<b>100.0</b>	<b>89,335</b>	<b>100.0</b>	<b>2,947,239</b>	<b>100.0</b>	<b>15,123,947</b>	<b>100.0</b>

Fuente: CEPAL, sobre la base de cifras oficiales.

Cuadro 35C (continuación)  
**VENEZUELA: COMPOSICIÓN DE LAS IMPORTACIONES DE BIENES SEGÚN ORIGEN Y CATEGORÍAS, 1991**  
 (En miles de dólares y porcentajes)

	Región		Estados Unidos		Japón		Unión Europea		Asia		Otros		Mundo	
	Valor	%	Valor	%	Valor	%	Valor	%	Valor	%	Valor	%	Valor	%
<b>Bienes primarios</b>	<b>209,266</b>	<b>14.0</b>	<b>233,692</b>	<b>4.9</b>	<b>1,692</b>	<b>0.3</b>	<b>46,035</b>	<b>1.9</b>	<b>36,230</b>	<b>12.0</b>	<b>130,503</b>	<b>22.6</b>	<b>657,417</b>	<b>6.5</b>
Agrícolas	107,649	7.2	183,350	3.8	1,686	0.3	23,741	1.0	21,138	7.0	119,319	20.6	456,882	4.6
Mineros	97,564	6.5	29,256	0.6	6	0.0	22,254	0.9	15,093	5.0	10,553	1.8	174,725	1.7
Energéticos	4,053	0.3	21,086	0.4	...	...	41	0.0	...	...	630	0.1	25,810	0.3
<b>Bienes industrializados</b>	<b>1,280,937</b>	<b>85.8</b>	<b>4,555,071</b>	<b>95.0</b>	<b>497,497</b>	<b>99.7</b>	<b>2,321,641</b>	<b>97.9</b>	<b>265,899</b>	<b>87.9</b>	<b>446,162</b>	<b>77.2</b>	<b>9,367,207</b>	<b>93.3</b>
Tradicional	286,586	19.2	532,556	11.1	18,470	3.7	426,695	18.0	156,513	51.8	68,572	11.9	1,489,390	14.8
Alimentos, bebidas y tabaco	72,286	4.8	155,833	3.3	269	0.1	238,854	10.1	66,997	22.2	19,392	3.4	553,629	5.5
Otros tradicionales	214,299	14.4	376,723	7.9	18,201	3.6	187,841	7.9	89,516	29.6	49,180	8.5	935,761	9.3
Con elevadas economías de escala	651,130	43.6	1,371,252	28.6	62,540	12.5	730,940	30.8	27,977	9.3	215,390	37.3	3,059,228	30.5
Duraderos	112,555	7.5	573,852	12.0	224,434	45.0	98,250	4.1	18,722	6.2	42,305	7.3	1,070,118	10.7
Difusores de progreso técnico	230,667	15.4	2,077,411	43.3	192,053	38.5	1,065,757	45.0	62,688	20.7	119,896	20.7	3,748,471	37.3
<b>Otros bienes</b>	<b>2,900</b>	<b>0.2</b>	<b>4,539</b>	<b>0.1</b>	<b>1</b>	<b>0.0</b>	<b>3,135</b>	<b>0.1</b>	<b>245</b>	<b>0.1</b>	<b>1,551</b>	<b>0.3</b>	<b>12,371</b>	<b>0.1</b>
<b>Total</b>	<b>1,493,103</b>	<b>100.0</b>	<b>4,793,302</b>	<b>100.0</b>	<b>499,190</b>	<b>100.0</b>	<b>2,370,812</b>	<b>100.0</b>	<b>302,374</b>	<b>100.0</b>	<b>578,215</b>	<b>100.0</b>	<b>10,036,995</b>	<b>100.0</b>

Fuente: CEPAL, sobre la base de cifras oficiales.



Cuadro 35B (continuación)  
**VENEZUELA: COMPOSICIÓN DE LAS EXPORTACIONES DE BIENES SEGÚN DESTINO Y CATEGORÍAS, 1992**  
 (En miles de dólares y porcentajes)

	Región		Estados Unidos		Japón		Unión Europea		Asia		Otros		Mundo	
	Valor	%	Valor	%	Valor	%	Valor	%	Valor	%	Valor	%	Valor	%
<b>Bienes primarios</b>	<b>1,080,123</b>	<b>44.4</b>	<b>4,151,350</b>	<b>53.8</b>	<b>74,398</b>	<b>20.6</b>	<b>1,112,568</b>	<b>73.6</b>	<b>5,580</b>	<b>4.1</b>	<b>1,253,184</b>	<b>60.4</b>	<b>7,677,204</b>	<b>54.0</b>
Agrícolas	30,641	1.3	62,170	0.8	3,410	0.9	42,427	2.8	1,083	0.8	25,847	1.2	165,577	1.2
Mineros	4,225	0.2	64,841	0.8	44,802	12.4	112,662	7.5	1,670	1.2	5,755	0.3	233,955	1.6
Energéticos	1,045,258	43.0	4,024,339	52.2	26,187	7.3	957,480	63.4	2,827	2.1	1,221,582	58.9	7,277,672	51.2
<b>Bienes industrializados</b>	<b>1,353,186</b>	<b>55.6</b>	<b>3,558,297</b>	<b>46.2</b>	<b>286,716</b>	<b>79.4</b>	<b>398,730</b>	<b>26.4</b>	<b>129,425</b>	<b>95.9</b>	<b>821,035</b>	<b>39.6</b>	<b>6,547,387</b>	<b>46.0</b>
Tradicional	206,263	8.5	104,306	1.4	3,171	0.9	57,789	3.8	2,902	2.1	141,744	6.8	516,176	3.6
Alimentos, bebidas y tabaco	62,498	2.6	21,165	0.3	2,040	0.6	17,779	1.2	2	0.0	107,094	5.2	210,577	1.5
Otros tradicionales	143,766	5.9	83,141	1.1	1,132	0.3	40,010	2.6	2,901	2.1	34,650	1.7	305,599	2.1
Con elevadas economías de escala	1,023,370	42.1	3,354,864	43.5	283,396	78.5	332,262	22.0	122,737	90.9	672,700	32.4	5,789,330	40.7
Duraderos	68,354	2.8	60,734	0.8	29	0.0	1,021	0.1	1,570	1.2	1,835	0.1	133,543	0.9
Difusores de progreso técnico	55,198	2.3	38,392	0.5	119	0.0	7,657	0.5	2,216	1.6	4,756	0.2	108,338	0.8
<b>Otros bienes</b>	<b>43</b>	<b>0.0</b>	<b>276</b>	<b>0.0</b>	<b>0</b>	<b>0.0</b>	<b>21</b>	<b>0.0</b>	<b>0</b>	<b>0.0</b>	<b>10</b>	<b>0.0</b>	<b>351</b>	<b>0.0</b>
<b>Total</b>	<b>2,433,353</b>	<b>100.0</b>	<b>7,709,923</b>	<b>100.0</b>	<b>361,114</b>	<b>100.0</b>	<b>1,511,318</b>	<b>100.0</b>	<b>135,005</b>	<b>100.0</b>	<b>2,074,229</b>	<b>100.0</b>	<b>14,224,942</b>	<b>100.0</b>

Fuente: CEPAL, sobre la base de cifras oficiales.

Cuadro 35C (continuación)  
**VENEZUELA: COMPOSICIÓN DE LAS IMPORTACIONES DE BIENES SEGÚN ORIGEN Y CATEGORÍAS, 1992**  
 (En miles de dólares y porcentajes)

	Región		Estados Unidos		Japón		Unión Europea		Asia		Otros		Mundo	
	Valor	%	Valor	%	Valor	%	Valor	%	Valor	%	Valor	%	Valor	%
<b>Bienes primarios</b>	<b>196,503</b>	<b>10.0</b>	<b>333,163</b>	<b>5.6</b>	<b>1,073</b>	<b>0.1</b>	<b>50,869</b>	<b>1.8</b>	<b>34,893</b>	<b>8.7</b>	<b>121,114</b>	<b>19.5</b>	<b>737,615</b>	<b>5.8</b>
Agrícolas	132,082	6.7	263,698	4.5	657	0.1	39,001	1.4	18,762	4.7	112,263	18.0	566,464	4.5
Mineros	58,419	3.0	30,224	0.5	416	0.0	10,278	0.4	16,130	4.0	7,204	1.2	122,671	1.0
Energéticos	6,002	0.3	39,241	0.7	...	...	1,590	0.1	...	...	1,647	0.3	48,480	0.4
<b>Bienes industrializados</b>	<b>1,773,724</b>	<b>90.0</b>	<b>5,566,103</b>	<b>94.3</b>	<b>942,958</b>	<b>99.9</b>	<b>2,777,728</b>	<b>98.1</b>	<b>363,946</b>	<b>91.2</b>	<b>501,217</b>	<b>80.5</b>	<b>11,925,677</b>	<b>94.1</b>
Tradicional	539,164	27.4	723,594	12.3	23,663	2.5	543,876	19.2	196,417	49.2	78,828	12.7	2,105,541	16.6
Alimentos, bebidas y tabaco	143,614	7.3	198,277	3.4	21	0.0	261,771	9.2	38,955	9.8	19,488	3.1	662,126	5.2
Otros tradicionales	395,550	20.1	525,317	8.9	23,642	2.5	282,105	10.0	157,461	39.5	59,339	9.5	1,443,415	11.4
Con elevadas economías de escala	699,674	35.5	1,123,791	19.0	44,572	4.7	688,463	24.3	31,646	7.9	185,787	29.8	2,773,932	21.9
Duraderos	254,349	12.9	1,343,691	22.8	513,158	54.4	185,585	6.6	50,473	12.7	62,871	10.1	2,410,127	19.0
Difusores de progreso técnico	280,537	14.2	2,375,026	40.2	361,566	38.3	1,359,804	48.0	85,411	21.4	173,732	27.9	4,636,077	36.6
<b>Otros bienes</b>	<b>461</b>	<b>0.0</b>	<b>1,995</b>	<b>0.0</b>	<b>44</b>	<b>0.0</b>	<b>1,620</b>	<b>0.1</b>	<b>137</b>	<b>0.0</b>	<b>76</b>	<b>0.0</b>	<b>4,334</b>	<b>0.0</b>
<b>Total</b>	<b>1,970,688</b>	<b>100.0</b>	<b>5,901,261</b>	<b>100.0</b>	<b>944,075</b>	<b>100.0</b>	<b>2,830,217</b>	<b>100.0</b>	<b>398,976</b>	<b>100.0</b>	<b>622,408</b>	<b>100.0</b>	<b>12,667,625</b>	<b>100.0</b>

Fuente: CEPAL, sobre la base de cifras oficiales.

Cuadro 35B (continuación)  
**VENEZUELA: COMPOSICIÓN DE LAS EXPORTACIONES DE BIENES SEGÚN DESTINO Y CATEGORÍAS, 1993**  
*(En miles de dólares y porcentajes)*

	Región		Estados Unidos		Japón		Unión Europea		Asia		Otros		Mundo	
	Valor	%	Valor	%	Valor	%	Valor	%	Valor	%	Valor	%	Valor	%
<b>Bienes primarios</b>	<b>723,875</b>	<b>23.7</b>	<b>5,154,624</b>	<b>60.4</b>	<b>54,087</b>	<b>21.4</b>	<b>773,713</b>	<b>66.8</b>	<b>13,896</b>	<b>11.7</b>	<b>1,114,421</b>	<b>53.7</b>	<b>7,834,616</b>	<b>51.6</b>
Agrícolas	45,882	1.5	105,971	1.2	1,013	0.4	28,703	2.5	2,686	2.3	22,578	1.1	206,833	1.4
Mineros	20,505	0.7	57,977	0.7	28,770	11.4	62,871	5.4	3,777	3.2	4,829	0.2	178,729	1.2
Energéticos	657,488	21.6	4,990,676	58.5	24,304	9.6	682,139	58.9	7,433	6.3	1,087,015	52.4	7,449,054	49.1
<b>Bienes industrializados</b>	<b>2,314,263</b>	<b>75.9</b>	<b>3,375,187</b>	<b>39.6</b>	<b>198,218</b>	<b>78.6</b>	<b>383,821</b>	<b>33.2</b>	<b>104,963</b>	<b>88.3</b>	<b>960,822</b>	<b>46.3</b>	<b>7,337,275</b>	<b>48.3</b>
Tradicionales	335,870	11.0	117,466	1.4	4,119	1.6	58,512	5.1	2,628	2.2	88,995	4.3	607,589	4.0
Alimentos, bebidas y tabaco	121,020	4.0	29,897	0.4	3,460	1.4	14,913	1.3	60	0.1	64,363	3.1	233,713	1.5
Otros tradicionales	214,849	7.0	87,570	1.0	659	0.3	43,598	3.8	2,568	2.2	24,631	1.2	373,876	2.5
Con elevadas economías de escala	1,662,083	54.5	3,136,003	36.8	191,629	76.0	316,676	27.4	99,863	84.0	859,624	41.4	6,265,879	41.3
Duraderos	247,061	8.1	79,207	0.9	643	0.3	2,112	0.2	881	0.7	2,320	0.1	332,224	2.2
Difusores de progreso técnico	69,250	2.3	42,510	0.5	1,827	0.7	6,522	0.6	1,592	1.3	9,883	0.5	131,583	0.9
<b>Otros bienes</b>	<b>12,751</b>	<b>0.4</b>	<b>214</b>	<b>0.0</b>	<b>3</b>	<b>0.0</b>	<b>32</b>	<b>0.0</b>	<b>5</b>	<b>0.0</b>	<b>14</b>	<b>0.0</b>	<b>13,019</b>	<b>0.1</b>
<b>Total</b>	<b>3,050,888</b>	<b>100.0</b>	<b>8,530,025</b>	<b>100.0</b>	<b>252,308</b>	<b>100.0</b>	<b>1,157,566</b>	<b>100.0</b>	<b>118,865</b>	<b>100.0</b>	<b>2,075,257</b>	<b>100.0</b>	<b>15,184,909</b>	<b>100.0</b>

Fuente: CEPAL, sobre la base de cifras oficiales.

Cuadro 35C (continuación)  
**VENEZUELA: COMPOSICIÓN DE LAS IMPORTACIONES DE BIENES SEGÚN ORIGEN Y CATEGORÍAS, 1993**  
*(En miles de dólares y porcentajes)*

	Región		Estados Unidos		Japón		Unión Europea		Asia		Otros		Mundo	
	Valor	%	Valor	%	Valor	%	Valor	%	Valor	%	Valor	%	Valor	%
<b>Bienes primarios</b>	<b>190,717</b>	<b>11.5</b>	<b>355,034</b>	<b>6.8</b>	<b>3,658</b>	<b>0.4</b>	<b>48,541</b>	<b>2.0</b>	<b>40,464</b>	<b>9.1</b>	<b>111,419</b>	<b>18.0</b>	<b>749,834</b>	<b>6.7</b>
Agrícolas	129,029	7.7	313,182	6.0	469	0.1	33,194	1.3	26,132	5.9	102,093	16.5	604,100	5.4
Mineros	56,110	3.4	27,484	0.5	1,749	0.2	13,378	0.5	14,332	3.2	9,324	1.5	122,376	1.1
Energéticos	5,578	0.3	14,368	0.3	1,441	0.2	1,969	0.1	...	...	2	0.0	23,358	0.2
<b>Bienes industrializados</b>	<b>1,473,933</b>	<b>88.5</b>	<b>4,844,663</b>	<b>93.1</b>	<b>857,156</b>	<b>99.6</b>	<b>2,425,682</b>	<b>98.0</b>	<b>404,679</b>	<b>90.9</b>	<b>506,610</b>	<b>81.9</b>	<b>10,512,723</b>	<b>93.3</b>
Tradicionales	492,019	29.6	704,360	13.5	25,721	3.0	518,818	21.0	204,923	46.0	65,591	10.6	2,011,432	17.9
Alimentos, bebidas y tabaco	137,002	8.2	209,749	4.0	309	0.0	248,797	10.1	39,912	9.0	11,776	1.9	647,544	5.7
Otros tradicionales	355,017	21.3	494,611	9.5	25,412	3.0	270,021	10.9	165,011	37.1	53,815	8.7	1,363,888	12.1
Con elevadas economías de escala	554,794	33.3	979,918	18.8	47,967	5.6	529,641	21.4	32,613	7.3	179,429	29.0	2,324,361	20.6
Duraderos	190,170	11.4	1,040,819	20.0	445,339	51.7	182,046	7.4	86,897	19.5	144,634	23.4	2,089,907	18.5
Difusores de progreso técnico	236,950	14.2	2,119,566	40.8	338,129	39.3	1,195,178	48.3	80,246	18.0	116,956	18.9	4,087,024	36.3
<b>Otros bienes</b>	<b>339</b>	<b>0.0</b>	<b>1,676</b>	<b>0.0</b>	<b>7</b>	<b>0.0</b>	<b>1,100</b>	<b>0.0</b>	<b>160</b>	<b>0.0</b>	<b>646</b>	<b>0.1</b>	<b>3,928</b>	<b>0.0</b>
<b>Total</b>	<b>1,664,990</b>	<b>100.0</b>	<b>5,201,373</b>	<b>100.0</b>	<b>860,822</b>	<b>100.0</b>	<b>2,475,323</b>	<b>100.0</b>	<b>445,304</b>	<b>100.0</b>	<b>618,675</b>	<b>100.0</b>	<b>11,266,486</b>	<b>100.0</b>

Fuente: CEPAL, sobre la base de cifras oficiales.

Cuadro 35B (continuación)  
**VENEZUELA: COMPOSICIÓN DE LAS EXPORTACIONES DE BIENES SEGÚN DESTINO Y CATEGORÍAS, 1994**  
*(En miles de dólares y porcentajes)*

	Región		Estados Unidos		Japón		Unión Europea		Asia		Otros		Mundo	
	Valor	%	Valor	%	Valor	%	Valor	%	Valor	%	Valor	%	Valor	%
<b>Bienes primarios</b>	<b>987,158</b>	<b>22.7</b>	<b>5,474,184</b>	<b>63.3</b>	<b>32,115</b>	<b>11.3</b>	<b>843,045</b>	<b>69.2</b>	<b>14,149</b>	<b>21.2</b>	<b>1,126,054</b>	<b>62.2</b>	<b>8,476,706</b>	<b>51.8</b>
Agrícolas	71,798	1.7	86,670	1.0	446	0.2	39,848	3.3	1,267	1.9	12,052	0.7	212,081	1.3
Mineros	7,088	0.2	40,916	0.5	11,875	4.2	63,672	5.2	12,882	19.3	7,557	0.4	143,989	0.9
Energéticos	908,272	20.9	5,346,599	61.8	19,794	7.0	739,525	60.7	...	...	1,106,446	61.1	8,120,636	49.6
<b>Bienes industrializados</b>	<b>3,363,284</b>	<b>77.3</b>	<b>3,174,470</b>	<b>36.7</b>	<b>250,960</b>	<b>88.7</b>	<b>375,202</b>	<b>30.8</b>	<b>52,619</b>	<b>78.8</b>	<b>683,761</b>	<b>37.8</b>	<b>7,900,296</b>	<b>48.2</b>
Tradicional	404,069	9.3	105,408	1.2	2,204	0.8	57,558	4.7	1,786	2.7	83,539	4.6	654,565	4.0
Alimentos, bebidas y tabaco	170,627	3.9	25,820	0.3	918	0.3	8,087	0.7	109	0.2	64,130	3.5	269,690	1.6
Otros tradicionales	233,442	5.4	79,588	0.9	1,287	0.5	49,471	4.1	1,677	2.5	19,410	1.1	384,874	2.4
Con elevadas economías de escala	2,518,588	57.9	2,967,312	34.3	247,885	87.6	312,241	25.6	46,933	70.3	592,322	32.7	6,685,280	40.8
Duraderos	352,865	8.1	69,165	0.8	860	0.3	950	0.1	243	0.4	2,676	0.1	426,759	2.6
Difusores de progreso técnico	87,762	2.0	32,586	0.4	12	0.0	4,453	0.4	3,657	5.5	5,224	0.3	133,693	0.8
<b>Otros bienes</b>	<b>105</b>	<b>0.0</b>	<b>55</b>	<b>0.0</b>	<b>0</b>	<b>0.0</b>	<b>56</b>	<b>0.0</b>	<b>1</b>	<b>0.0</b>	<b>28</b>	<b>0.0</b>	<b>245</b>	<b>0.0</b>
<b>Total</b>	<b>4,350,547</b>	<b>100.0</b>	<b>8,648,709</b>	<b>100.0</b>	<b>283,075</b>	<b>100.0</b>	<b>1,218,303</b>	<b>100.0</b>	<b>66,769</b>	<b>100.0</b>	<b>1,809,844</b>	<b>100.0</b>	<b>16,377,247</b>	<b>100.0</b>

Fuente: CEPAL, sobre la base de cifras oficiales.

Cuadro 35C (continuación)  
**VENEZUELA: COMPOSICIÓN DE LAS IMPORTACIONES DE BIENES SEGÚN ORIGEN Y CATEGORÍAS, 1994**  
*(En miles de dólares y porcentajes)*

	Región		Estados Unidos		Japón		Unión Europea		Asia		Otros		Mundo	
	Valor	%	Valor	%	Valor	%	Valor	%	Valor	%	Valor	%	Valor	%
<b>Bienes primarios</b>	<b>121,915</b>	<b>8.9</b>	<b>288,511</b>	<b>7.8</b>	<b>14</b>	<b>0.0</b>	<b>59,322</b>	<b>3.5</b>	<b>31,264</b>	<b>11.1</b>	<b>100,652</b>	<b>18.7</b>	<b>601,677</b>	<b>7.5</b>
Agrícolas	104,078	7.6	258,657	7.0	14	0.0	46,492	2.7	20,500	7.3	94,573	17.5	524,313	6.5
Mineros	12,698	0.9	26,650	0.7	...	...	11,083	0.7	10,751	3.8	6,072	1.1	67,254	0.8
Energéticos	5,139	0.4	3,205	0.1	...	...	1,747	0.1	13	0.0	7	0.0	10,110	0.1
<b>Bienes industrializados</b>	<b>1,242,877</b>	<b>91.0</b>	<b>3,413,998</b>	<b>92.2</b>	<b>449,919</b>	<b>100.0</b>	<b>1,635,172</b>	<b>96.5</b>	<b>251,069</b>	<b>88.8</b>	<b>438,750</b>	<b>81.3</b>	<b>7,431,784</b>	<b>92.5</b>
Tradicional	423,842	31.0	479,120	12.9	21,413	4.8	379,090	22.4	130,836	46.3	55,127	10.2	1,489,428	18.5
Alimentos, bebidas y tabaco	164,132	12.0	109,847	3.0	57	0.0	181,331	10.7	44,375	15.7	11,078	2.1	510,819	6.4
Otros tradicionales	259,710	19.0	369,273	10.0	21,356	4.7	197,760	11.7	86,461	30.6	44,050	8.2	978,609	12.2
Con elevadas economías de escala	534,615	39.2	798,413	21.6	34,436	7.7	413,811	24.4	28,077	9.9	143,221	26.5	1,952,572	24.3
Duraderos	76,200	5.6	621,937	16.8	211,808	47.1	119,766	7.1	47,458	16.8	134,364	24.9	1,211,533	15.1
Difusores de progreso técnico	208,220	15.3	1,514,527	40.9	182,262	40.5	722,505	42.6	44,699	15.8	106,039	19.7	2,778,251	34.6
<b>Otros bienes</b>	<b>324</b>	<b>0.0</b>	<b>1,967</b>	<b>0.1</b>	<b>91</b>	<b>0.0</b>	<b>279</b>	<b>0.0</b>	<b>388</b>	<b>0.1</b>	<b>79</b>	<b>0.0</b>	<b>3,128</b>	<b>0.0</b>
<b>Total</b>	<b>1,365,115</b>	<b>100.0</b>	<b>3,704,475</b>	<b>100.0</b>	<b>450,024</b>	<b>100.0</b>	<b>1,694,772</b>	<b>100.0</b>	<b>282,722</b>	<b>100.0</b>	<b>539,481</b>	<b>100.0</b>	<b>8,036,590</b>	<b>100.0</b>

Fuente: CEPAL, sobre la base de cifras oficiales.

Cuadro 35B (continuación)  
**VENEZUELA: COMPOSICIÓN DE LAS EXPORTACIONES DE BIENES SEGÚN DESTINO Y CATEGORÍAS, 1995**  
 (En miles de dólares y porcentajes)

	Región		Estados Unidos		Japón		Unión Europea		Asia		Otros		Mundo	
	Valor	%	Valor	%	Valor	%	Valor	%	Valor	%	Valor	%	Valor	%
<b>Bienes primarios</b>	<b>773,074</b>	<b>14.8</b>	<b>6,107,212</b>	<b>63.3</b>	<b>2,117</b>	<b>0.7</b>	<b>823,957</b>	<b>50.8</b>	<b>2,311</b>	<b>3.4</b>	<b>1,345,250</b>	<b>63.3</b>	<b>9,053,920</b>	<b>47.7</b>
Agrícolas	91,021	1.7	45,481	0.5	2,117	0.7	23,491	1.4	2,311	3.4	5,667	0.3	170,087	0.9
Mineros	3,507	0.1	2,323	0.0	...	...	1,231	0.1	...	...	182,962	8.6	190,023	1.0
Energéticos	678,546	12.9	6,059,408	62.8	...	...	799,235	49.3	...	...	1,156,621	54.5	8,693,810	45.8
<b>Bienes industrializados</b>	<b>4,467,706</b>	<b>85.2</b>	<b>3,538,458</b>	<b>36.7</b>	<b>290,658</b>	<b>99.3</b>	<b>798,324</b>	<b>49.2</b>	<b>64,964</b>	<b>96.6</b>	<b>778,920</b>	<b>36.7</b>	<b>9,939,030</b>	<b>52.3</b>
Tradicionales	502,932	9.6	98,742	1.0	1,288	0.4	64,684	4.0	1,339	2.0	114,731	5.4	783,716	4.1
Alimentos, bebidas y tabaco	249,072	4.8	24,695	0.3	615	0.2	12,403	0.8	45	0.1	84,838	4.0	371,667	2.0
Otros tradicionales	253,861	4.8	74,048	0.8	673	0.2	52,281	3.2	1,294	1.9	29,893	1.4	412,049	2.2
Con elevadas economías de escala	3,504,188	66.9	3,322,463	34.4	289,164	98.8	731,085	45.1	62,412	92.8	654,948	30.8	8,564,260	45.1
Duraderos	361,128	6.9	85,868	0.9	202	0.1	766	0.0	...	...	1,908	0.1	449,871	2.4
Difusores de progreso técnico	99,459	1.9	31,384	0.3	4	0.0	1,790	0.1	1,213	1.8	7,333	0.3	141,184	0.7
<b>Otros bienes</b>	<b>19</b>	<b>0.0</b>	<b>50</b>	<b>0.0</b>	<b>0</b>	<b>0.0</b>	<b>9</b>	<b>0.0</b>	<b>0</b>	<b>0.0</b>	<b>0</b>	<b>0.0</b>	<b>78</b>	<b>0.0</b>
<b>Total</b>	<b>5,240,799</b>	<b>100.0</b>	<b>9,645,719</b>	<b>100.0</b>	<b>292,775</b>	<b>100.0</b>	<b>1,622,290</b>	<b>100.0</b>	<b>67,275</b>	<b>100.0</b>	<b>2,124,170</b>	<b>100.0</b>	<b>18,993,028</b>	<b>100.0</b>

Fuente: CEPAL, sobre la base de cifras oficiales.

Cuadro 35C (continuación)  
**VENEZUELA: COMPOSICIÓN DE LAS IMPORTACIONES DE BIENES SEGÚN ORIGEN Y CATEGORÍAS, 1995**  
 (En miles de dólares y porcentajes)

	Región		Estados Unidos		Japón		Unión Europea		Asia		Otros		Mundo	
	Valor	%	Valor	%	Valor	%	Valor	%	Valor	%	Valor	%	Valor	%
<b>Bienes primarios</b>	<b>272,770</b>	<b>10.5</b>	<b>391,445</b>	<b>8.5</b>	<b>1,165</b>	<b>0.2</b>	<b>58,411</b>	<b>3.0</b>	<b>47,556</b>	<b>10.9</b>	<b>127,721</b>	<b>17.1</b>	<b>899,068</b>	<b>8.3</b>
Agrícolas	241,063	9.3	350,733	7.6	0	0.0	38,210	2.0	40,354	9.2	118,607	15.9	788,965	7.3
Mineros	27,434	1.1	35,177	0.8	1,165	0.2	14,403	0.7	5,041	1.2	7,491	1.0	90,710	0.8
Energéticos	4,274	0.2	5,536	0.1	...	...	5,798	0.3	2,162	0.5	1,624	0.2	19,393	0.2
<b>Bienes industrializados</b>	<b>2,329,815</b>	<b>89.5</b>	<b>4,202,324</b>	<b>91.5</b>	<b>472,541</b>	<b>99.8</b>	<b>1,877,159</b>	<b>97.0</b>	<b>389,614</b>	<b>89.1</b>	<b>619,138</b>	<b>82.9</b>	<b>9,890,590</b>	<b>91.7</b>
Tradicionales	855,806	32.9	688,217	15.0	25,165	5.3	457,069	23.6	194,256	44.4	85,826	11.5	2,306,338	21.4
Alimentos, bebidas y tabaco	314,237	12.1	158,080	3.4	106	0.0	200,408	10.4	59,286	13.6	16,424	2.2	748,540	6.9
Otros tradicionales	541,569	20.8	530,136	11.5	25,059	5.3	256,662	13.3	134,970	30.9	69,403	9.3	1,557,799	14.4
Con elevadas economías de escala	969,996	37.3	1,228,933	26.7	34,420	7.3	573,336	29.6	32,485	7.4	200,523	26.8	3,039,692	28.2
Duraderos	197,715	7.6	562,161	12.2	260,980	55.1	73,366	3.8	78,781	18.0	215,986	28.9	1,388,990	12.9
Difusores de progreso técnico	306,298	11.8	1,723,013	37.5	151,977	32.1	773,388	40.0	84,092	19.2	116,803	15.6	3,155,570	29.2
<b>Otros bienes</b>	<b>557</b>	<b>0.0</b>	<b>752</b>	<b>0.0</b>	<b>1</b>	<b>0.0</b>	<b>226</b>	<b>0.0</b>	<b>10</b>	<b>0.0</b>	<b>57</b>	<b>0.0</b>	<b>1,603</b>	<b>0.0</b>
<b>Total</b>	<b>2,603,142</b>	<b>100.0</b>	<b>4,594,521</b>	<b>100.0</b>	<b>473,707</b>	<b>100.0</b>	<b>1,935,795</b>	<b>100.0</b>	<b>437,180</b>	<b>100.0</b>	<b>746,916</b>	<b>100.0</b>	<b>10,791,261</b>	<b>100.0</b>

Fuente: CEPAL, sobre la base de cifras oficiales.

Cuadro 35B (continuación)  
**VENEZUELA: COMPOSICIÓN DE LAS EXPORTACIONES DE BIENES SEGÚN DESTINO Y CATEGORÍAS, 1996**  
 (En miles de dólares y porcentajes)

	Región		Estados Unidos		Japón		Unión Europea		Asia		Otros		Mundo	
	Valor	%	Valor	%	Valor	%	Valor	%	Valor	%	Valor	%	Valor	%
<b>Bienes primarios</b>	<b>1,264,500</b>	<b>29.6</b>	<b>8,854,206</b>	<b>63.4</b>	<b>5,001</b>	<b>3.4</b>	<b>1,119,823</b>	<b>59.5</b>	<b>2,812</b>	<b>4.6</b>	<b>1,856,455</b>	<b>68.7</b>	<b>13,102,796</b>	<b>56.9</b>
Agrícolas	71,252	1.7	91,853	0.7	5,001	3.4	40,608	2.2	2,781	4.6	12,698	0.5	224,193	1.0
Mineros	3,143	0.1	908	0.0	...	...	1,065	0.1	31	0.1	171,740	6.4	176,886	0.8
Energéticos	1,190,106	27.8	8,761,445	62.8	...	...	1,078,149	57.3	...	...	1,672,018	61.8	12,701,717	55.2
<b>Bienes industrializados</b>	<b>3,005,650</b>	<b>70.3</b>	<b>5,106,453</b>	<b>36.6</b>	<b>140,880</b>	<b>96.6</b>	<b>760,900</b>	<b>40.4</b>	<b>57,925</b>	<b>95.4</b>	<b>847,131</b>	<b>31.3</b>	<b>9,918,939</b>	<b>43.1</b>
Tradicionales	477,607	11.2	97,251	0.7	1,306	0.9	65,312	3.5	1,251	2.1	127,938	4.7	770,665	3.3
Alimentos, bebidas y tabaco	221,929	5.2	23,061	0.2	1,171	0.8	21,893	1.2	43	0.1	94,631	3.5	362,727	1.6
Otros tradicionales	255,677	6.0	74,190	0.5	136	0.1	43,419	2.3	1,208	2.0	33,307	1.2	407,938	1.8
Con elevadas economías de escala	2,123,083	49.7	4,875,510	34.9	139,410	95.6	689,038	36.6	55,321	91.1	703,586	26.0	8,585,947	37.3
Duraderos	287,476	6.7	98,196	0.7	12	0.0	1,523	0.1	197	0.3	828	0.0	388,232	1.7
Difusores de progreso técnico	117,484	2.7	35,496	0.3	152	0.1	5,027	0.3	1,157	1.9	14,779	0.5	174,095	0.8
<b>Otros bienes</b>	<b>4,356</b>	<b>0.1</b>	<b>40</b>	<b>0.0</b>	<b>5</b>	<b>0.0</b>	<b>2,450</b>	<b>0.1</b>	<b>10</b>	<b>0.0</b>	<b>0</b>	<b>0.0</b>	<b>6,861</b>	<b>0.0</b>
<b>Total</b>	<b>4,274,506</b>	<b>100.0</b>	<b>13,960,699</b>	<b>100.0</b>	<b>145,885</b>	<b>100.0</b>	<b>1,883,173</b>	<b>100.0</b>	<b>60,747</b>	<b>100.0</b>	<b>2,703,585</b>	<b>100.0</b>	<b>23,028,595</b>	<b>100.0</b>

Fuente: CEPAL, sobre la base de cifras oficiales.

Cuadro 35C (continuación)  
**VENEZUELA: COMPOSICIÓN DE LAS IMPORTACIONES DE BIENES SEGÚN ORIGEN Y CATEGORÍAS, 1996**  
 (En miles de dólares y porcentajes)

	Región		Estados Unidos		Japón		Unión Europea		Asia		Otros		Mundo	
	Valor	%	Valor	%	Valor	%	Valor	%	Valor	%	Valor	%	Valor	%
<b>Bienes primarios</b>	<b>280,635</b>	<b>12.8</b>	<b>341,203</b>	<b>8.5</b>	<b>172</b>	<b>0.1</b>	<b>37,118</b>	<b>2.3</b>	<b>32,232</b>	<b>10.4</b>	<b>132,474</b>	<b>26.6</b>	<b>823,833</b>	<b>9.3</b>
Agrícolas	254,446	11.6	307,633	7.7	154	0.1	20,801	1.3	22,071	7.1	125,983	25.3	731,088	8.2
Mineros	20,813	0.9	30,270	0.8	0	0.0	9,758	0.6	8,986	2.9	5,959	1.2	75,785	0.9
Energéticos	5,376	0.2	3,300	0.1	18	0.0	6,559	0.4	1,174	0.4	533	0.1	16,960	0.2
<b>Bienes industrializados</b>	<b>1,914,939</b>	<b>87.2</b>	<b>3,660,087</b>	<b>91.5</b>	<b>300,051</b>	<b>99.9</b>	<b>1,559,487</b>	<b>97.7</b>	<b>277,775</b>	<b>89.6</b>	<b>364,845</b>	<b>73.4</b>	<b>8,077,184</b>	<b>90.7</b>
Tradicionales	635,831	29.0	554,015	13.8	18,881	6.3	416,763	26.1	151,595	48.9	58,859	11.8	1,835,944	20.6
Alimentos, bebidas y tabaco	232,166	10.6	158,118	4.0	20	0.0	219,120	13.7	56,285	18.2	10,839	2.2	676,548	7.6
Otros tradicionales	403,664	18.4	395,897	9.9	18,861	6.3	197,643	12.4	95,311	30.7	48,020	9.7	1,159,396	13.0
Con elevadas economías de escala	745,837	34.0	1,032,489	25.8	35,915	12.0	431,862	27.0	20,344	6.6	117,199	23.6	2,383,647	26.8
Duraderos	220,480	10.0	434,004	10.8	142,360	47.4	62,473	3.9	55,786	18.0	103,186	20.7	1,018,288	11.4
Difusores de progreso técnico	312,792	14.2	1,639,579	41.0	102,894	34.3	648,388	40.6	50,050	16.1	85,602	17.2	2,839,305	31.9
<b>Otros bienes</b>	<b>583</b>	<b>0.0</b>	<b>378</b>	<b>0.0</b>	<b>0</b>	<b>0.0</b>	<b>144</b>	<b>0.0</b>	<b>69</b>	<b>0.0</b>	<b>24</b>	<b>0.0</b>	<b>1,198</b>	<b>0.0</b>
<b>Total</b>	<b>2,196,156</b>	<b>100.0</b>	<b>4,001,668</b>	<b>100.0</b>	<b>300,223</b>	<b>100.0</b>	<b>1,596,749</b>	<b>100.0</b>	<b>310,076</b>	<b>100.0</b>	<b>497,343</b>	<b>100.0</b>	<b>8,902,215</b>	<b>100.0</b>

Fuente: CEPAL, sobre la base de cifras oficiales.

Cuadro 35B (continuación)  
**VENEZUELA: COMPOSICIÓN DE LAS EXPORTACIONES DE BIENES SEGÚN DESTINO Y CATEGORÍAS, 1997**  
 (En miles de dólares y porcentajes)

	Región		Estados Unidos		Japón		Unión Europea		Asia		Otros		Mundo	
	Valor	%	Valor	%	Valor	%	Valor	%	Valor	%	Valor	%	Valor	%
<b>Bienes primarios</b>	<b>1,176,953</b>	<b>23.5</b>	<b>8,328,998</b>	<b>63.9</b>	<b>10,374</b>	<b>4.3</b>	<b>878,948</b>	<b>63.2</b>	<b>4,874</b>	<b>6.7</b>	<b>2,327,291</b>	<b>74.3</b>	<b>12,727,439</b>	<b>55.6</b>
Agrícolas	56,554	1.1	98,840	0.8	8,521	3.5	59,666	4.3	4,874	6.7	30,316	1.0	258,772	1.1
Mineros	5,636	0.1	9,898	0.1	1,853	0.8	6,030	0.4	...	...	161,200	5.1	184,618	0.8
Energéticos	1,114,762	22.2	8,220,260	63.0	...	...	813,252	58.4	...	...	2,135,775	68.2	12,284,049	53.7
<b>Bienes industrializados</b>	<b>3,834,807</b>	<b>76.5</b>	<b>4,711,766</b>	<b>36.1</b>	<b>230,529</b>	<b>95.7</b>	<b>512,708</b>	<b>36.8</b>	<b>67,989</b>	<b>93.3</b>	<b>804,293</b>	<b>25.7</b>	<b>10,162,092</b>	<b>44.4</b>
Tradicionales	557,973	11.1	122,918	0.9	1,549	0.6	69,578	5.0	2,779	3.8	146,429	4.7	901,226	3.9
Alimentos, bebidas y tabaco	234,523	4.7	30,394	0.2	1,282	0.5	14,717	1.1	210	0.3	115,313	3.7	396,440	1.7
Otros tradicionales	323,449	6.5	92,524	0.7	268	0.1	54,860	3.9	2,570	3.5	31,116	1.0	504,787	2.2
Con elevadas economías de escala	2,844,115	56.7	4,440,902	34.1	228,954	95.0	436,815	31.4	63,444	87.1	641,976	20.5	8,656,205	37.8
Duraderos	291,328	5.8	104,023	0.8	2	0.0	1,180	0.1	248	0.3	1,730	0.1	398,511	1.7
Difusores de progreso técnico	141,392	2.8	43,923	0.3	24	0.0	5,135	0.4	1,519	2.1	14,157	0.5	206,150	0.9
<b>Otros bienes</b>	<b>96</b>	<b>0.0</b>	<b>112</b>	<b>0.0</b>	<b>0</b>	<b>0.0</b>	<b>57</b>	<b>0.0</b>	<b>4</b>	<b>0.0</b>	<b>53</b>	<b>0.0</b>	<b>322</b>	<b>0.0</b>
<b>Total</b>	<b>5,011,856</b>	<b>100.0</b>	<b>13,040,876</b>	<b>100.0</b>	<b>240,903</b>	<b>100.0</b>	<b>1,391,713</b>	<b>100.0</b>	<b>72,868</b>	<b>100.0</b>	<b>3,131,637</b>	<b>100.0</b>	<b>22,889,853</b>	<b>100.0</b>

Fuente: CEPAL, sobre la base de cifras oficiales.

Cuadro 35C (continuación)  
**VENEZUELA: COMPOSICIÓN DE LAS IMPORTACIONES DE BIENES SEGÚN ORIGEN Y CATEGORÍAS, 1997**  
 (En miles de dólares y porcentajes)

	Región		Estados Unidos		Japón		Unión Europea		Asia		Otros		Mundo	
	Valor	%	Valor	%	Valor	%	Valor	%	Valor	%	Valor	%	Valor	%
<b>Bienes primarios</b>	<b>238,521</b>	<b>8.0</b>	<b>343,830</b>	<b>5.7</b>	<b>226</b>	<b>0.0</b>	<b>44,716</b>	<b>2.0</b>	<b>34,286</b>	<b>6.8</b>	<b>209,304</b>	<b>25.0</b>	<b>870,883</b>	<b>6.6</b>
Agrícolas	180,513	6.1	304,244	5.1	182	0.0	21,232	0.9	25,769	5.1	165,590	19.8	697,531	5.3
Mineros	23,758	0.8	34,806	0.6	41	0.0	17,488	0.8	8,516	1.7	12,139	1.5	96,748	0.7
Energéticos	34,249	1.1	4,781	0.1	3	0.0	5,997	0.3	...	...	31,574	3.8	76,603	0.6
<b>Bienes industrializados</b>	<b>2,739,615</b>	<b>92.0</b>	<b>5,635,924</b>	<b>94.2</b>	<b>591,396</b>	<b>100.0</b>	<b>2,218,927</b>	<b>98.0</b>	<b>471,153</b>	<b>93.2</b>	<b>627,253</b>	<b>75.0</b>	<b>12,284,268</b>	<b>93.4</b>
Tradicionales	770,562	25.9	775,570	13.0	21,885	3.7	521,613	23.0	213,094	42.2	74,155	8.9	2,376,880	18.1
Alimentos, bebidas y tabaco	241,172	8.1	184,707	3.1	2	0.0	221,361	9.8	63,789	12.6	17,851	2.1	728,883	5.5
Otros tradicionales	529,390	17.8	590,863	9.9	21,883	3.7	300,253	13.3	149,305	29.5	56,304	6.7	1,647,997	12.5
Con elevadas economías de escala	944,014	31.7	1,361,061	22.8	81,185	13.7	549,764	24.3	40,850	8.1	262,171	31.3	3,239,044	24.6
Duraderos	523,147	17.6	864,510	14.5	359,840	60.8	191,168	8.4	129,291	25.6	158,023	18.9	2,225,979	16.9
Difusores de progreso técnico	501,893	16.8	2,634,783	44.1	128,485	21.7	956,382	42.2	87,918	17.4	132,905	15.9	4,442,366	33.8
<b>Otros bienes</b>	<b>944</b>	<b>0.0</b>	<b>1,053</b>	<b>0.0</b>	<b>1</b>	<b>0.0</b>	<b>786</b>	<b>0.0</b>	<b>11</b>	<b>0.0</b>	<b>41</b>	<b>0.0</b>	<b>2,836</b>	<b>0.0</b>
<b>Total</b>	<b>2,979,080</b>	<b>100.0</b>	<b>5,980,807</b>	<b>100.0</b>	<b>591,623</b>	<b>100.0</b>	<b>2,264,430</b>	<b>100.0</b>	<b>505,449</b>	<b>100.0</b>	<b>836,597</b>	<b>100.0</b>	<b>13,157,986</b>	<b>100.0</b>

Fuente: CEPAL, sobre la base de cifras oficiales.

Cuadro 35B (continuación)  
**VENEZUELA: COMPOSICIÓN DE LAS EXPORTACIONES DE BIENES SEGÚN DESTINO Y CATEGORÍAS, 1998**  
 (En miles de dólares y porcentajes)

	Región		Estados Unidos		Japón		Unión Europea		Asia		Otros		Mundo	
	Valor	%	Valor	%	Valor	%	Valor	%	Valor	%	Valor	%	Valor	%
<b>Bienes primarios</b>	<b>811,603</b>	<b>20.0</b>	<b>5,190,602</b>	<b>59.2</b>	<b>5,015</b>	<b>2.7</b>	<b>725,985</b>	<b>62.6</b>	<b>2,020</b>	<b>4.2</b>	<b>1,636,038</b>	<b>63.5</b>	<b>8,371,263</b>	<b>49.8</b>
Agrícolas	66,202	1.6	90,595	1.0	5,015	2.7	48,182	4.2	2,020	4.2	20,009	0.8	232,022	1.4
Mineros	7,007	0.2	4,833	0.1	...	...	1,384	0.1	...	...	197,098	7.6	210,322	1.3
Energéticos	738,395	18.2	5,095,174	58.1	...	...	676,419	58.3	...	...	1,418,931	55.0	7,928,918	47.2
<b>Bienes industrializados</b>	<b>3,238,264</b>	<b>80.0</b>	<b>3,584,675</b>	<b>40.8</b>	<b>182,624</b>	<b>97.3</b>	<b>433,390</b>	<b>37.4</b>	<b>45,686</b>	<b>95.8</b>	<b>941,494</b>	<b>36.5</b>	<b>8,426,133</b>	<b>50.2</b>
Tradicional	525,258	13.0	119,621	1.4	1,522	0.8	62,025	5.3	1,062	2.2	174,416	6.8	883,904	5.3
Alimentos, bebidas y tabaco	245,597	6.1	29,443	0.3	892	0.5	21,442	1.8	545	1.1	129,048	5.0	426,966	2.5
Otros tradicionales	279,661	6.9	90,179	1.0	630	0.3	40,583	3.5	517	1.1	45,368	1.8	456,938	2.7
Con elevadas economías de escala	2,225,420	54.9	3,301,120	37.6	181,088	96.5	363,379	31.3	43,897	92.0	754,248	29.3	6,869,153	40.9
Duraderos	276,311	6.8	124,919	1.4	1	0.0	1,270	0.1	154	0.3	1,274	0.0	403,929	2.4
Difusores de progreso técnico	211,275	5.2	39,015	0.4	13	0.0	6,716	0.6	573	1.2	11,557	0.4	269,147	1.6
<b>Otros bienes</b>	<b>163</b>	<b>0.0</b>	<b>27</b>	<b>0.0</b>	<b>0</b>	<b>0.0</b>	<b>4</b>	<b>0.0</b>	<b>7</b>	<b>0.0</b>	<b>10</b>	<b>0.0</b>	<b>211</b>	<b>0.0</b>
<b>Total</b>	<b>4,050,030</b>	<b>100.0</b>	<b>8,775,304</b>	<b>100.0</b>	<b>187,639</b>	<b>100.0</b>	<b>1,159,379</b>	<b>100.0</b>	<b>47,713</b>	<b>100.0</b>	<b>2,577,542</b>	<b>100.0</b>	<b>16,797,607</b>	<b>100.0</b>

Fuente: CEPAL, sobre la base de cifras oficiales.

Cuadro 35C (continuación)  
**VENEZUELA: COMPOSICIÓN DE LAS IMPORTACIONES DE BIENES SEGÚN ORIGEN Y CATEGORÍAS, 1998**  
 (En miles de dólares y porcentajes)

	Región		Estados Unidos		Japón		Unión Europea		Asia		Otros		Mundo	
	Valor	%	Valor	%	Valor	%	Valor	%	Valor	%	Valor	%	Valor	%
<b>Bienes primarios</b>	<b>262,322</b>	<b>8.6</b>	<b>317,514</b>	<b>5.1</b>	<b>1,327</b>	<b>0.2</b>	<b>41,299</b>	<b>1.5</b>	<b>32,139</b>	<b>4.6</b>	<b>171,420</b>	<b>19.7</b>	<b>826,021</b>	<b>5.8</b>
Agrícolas	242,799	7.9	281,201	4.5	1,326	0.2	20,572	0.7	24,013	3.5	129,300	14.9	699,210	4.9
Mineros	17,225	0.6	30,929	0.5	2	0.0	13,572	0.5	8,127	1.2	11,462	1.3	81,316	0.6
Energéticos	2,298	0.1	5,384	0.1	0	0.0	7,155	0.3	...	...	30,658	3.5	45,495	0.3
<b>Bienes industrializados</b>	<b>2,798,551</b>	<b>91.3</b>	<b>5,879,289</b>	<b>94.9</b>	<b>659,165</b>	<b>99.8</b>	<b>2,721,804</b>	<b>98.5</b>	<b>662,935</b>	<b>95.4</b>	<b>696,622</b>	<b>80.2</b>	<b>13,418,366</b>	<b>94.2</b>
Tradicional	870,333	28.4	858,356	13.8	24,783	3.8	666,958	24.1	304,792	43.8	114,529	13.2	2,839,750	19.9
Alimentos, bebidas y tabaco	318,094	10.4	207,053	3.3	144	0.0	307,254	11.1	87,985	12.7	51,590	5.9	972,120	6.8
Otros tradicionales	552,239	18.0	651,303	10.5	24,640	3.7	359,703	13.0	216,808	31.2	62,938	7.2	1,867,630	13.1
Con elevadas economías de escala	845,442	27.6	1,302,966	21.0	67,921	10.3	549,879	19.9	57,280	8.2	280,200	32.3	3,103,687	21.8
Duraderos	512,398	16.7	836,186	13.5	424,881	64.3	196,529	7.1	171,534	24.7	148,210	17.1	2,289,738	16.1
Difusores de progreso técnico	570,378	18.6	2,881,782	46.5	141,580	21.4	1,308,438	47.3	129,329	18.6	153,683	17.7	5,185,190	36.4
<b>Otros bienes</b>	<b>3,049</b>	<b>0.1</b>	<b>1,561</b>	<b>0.0</b>	<b>1</b>	<b>0.0</b>	<b>453</b>	<b>0.0</b>	<b>56</b>	<b>0.0</b>	<b>75</b>	<b>0.0</b>	<b>5,196</b>	<b>0.0</b>
<b>Total</b>	<b>3,063,922</b>	<b>100.0</b>	<b>6,198,364</b>	<b>100.0</b>	<b>660,494</b>	<b>100.0</b>	<b>2,763,555</b>	<b>100.0</b>	<b>695,131</b>	<b>100.0</b>	<b>868,117</b>	<b>100.0</b>	<b>14,249,582</b>	<b>100.0</b>

Fuente: CEPAL, sobre la base de cifras oficiales.

Cuadro 35B (continuación)  
**VENEZUELA: COMPOSICIÓN DE LAS EXPORTACIONES DE BIENES SEGÚN DESTINO Y CATEGORÍAS, 1999**  
*(En miles de dólares y porcentajes)*

	Región		Estados Unidos		Japón		Unión Europea		Asia		Otros		Mundo	
	Valor	%	Valor	%	Valor	%	Valor	%	Valor	%	Valor	%	Valor	%
<b>Bienes primarios</b>	<b>1,177,357</b>	<b>29.1</b>	<b>7,322,383</b>	<b>65.2</b>	<b>18,768</b>	<b>8.1</b>	<b>719,846</b>	<b>68.0</b>	<b>7,266</b>	<b>15.1</b>	<b>2,046,439</b>	<b>59.4</b>	<b>11,292,059</b>	<b>56.3</b>
Agrícolas	44,900	1.1	164,549	1.5	3,290	1.4	44,256	4.2	3,665	7.6	35,130	1.0	295,790	1.5
Mineros	6,221	0.2	8,596	0.1	15,478	6.6	59,181	5.6	3,601	7.5	15,506	0.4	108,584	0.5
Energéticos	1,126,235	27.8	7,149,238	63.7	...	...	616,409	58.2	...	...	1,995,802	57.9	10,887,685	54.3
<b>Bienes industrializados</b>	<b>2,871,816</b>	<b>70.9</b>	<b>3,901,609</b>	<b>34.8</b>	<b>214,322</b>	<b>91.9</b>	<b>338,675</b>	<b>32.0</b>	<b>40,771</b>	<b>84.8</b>	<b>1,401,547</b>	<b>40.6</b>	<b>8,768,740</b>	<b>43.7</b>
Tradicional	352,098	8.7	119,225	1.1	976	0.4	36,502	3.4	623	1.3	66,957	1.9	576,380	2.9
Alimentos, bebidas y tabaco	160,276	4.0	21,727	0.2	851	0.4	20,211	1.9	...	...	39,346	1.1	242,411	1.2
Otros tradicionales	191,822	4.7	97,498	0.9	125	0.1	16,291	1.5	623	1.3	27,611	0.8	333,969	1.7
Con elevadas economías de escala	2,353,585	58.1	3,613,994	32.2	213,305	91.5	288,299	27.2	39,039	81.2	1,318,864	38.3	7,827,086	39.0
Duraderos	51,178	1.3	131,647	1.2	0	0.0	999	0.1	18	0.0	922	0.0	184,763	0.9
Difusores de progreso técnico	114,955	2.8	36,743	0.3	42	0.0	12,876	1.2	1,091	2.3	14,805	0.4	180,511	0.9
<b>Otros bienes</b>	<b>276</b>	<b>0.0</b>	<b>30</b>	<b>0.0</b>	<b>0</b>	<b>0.0</b>	<b>0</b>	<b>0.0</b>	<b>19</b>	<b>0.0</b>	<b>0</b>	<b>0.0</b>	<b>325</b>	<b>0.0</b>
<b>Total</b>	<b>4,049,449</b>	<b>100.0</b>	<b>11,224,022</b>	<b>100.0</b>	<b>233,091</b>	<b>100.0</b>	<b>1,058,521</b>	<b>100.0</b>	<b>48,056</b>	<b>100.0</b>	<b>3,447,986</b>	<b>100.0</b>	<b>20,061,124</b>	<b>100.0</b>

Fuente: CEPAL, sobre la base de cifras oficiales.

Cuadro 35C (continuación)  
**VENEZUELA: COMPOSICIÓN DE LAS IMPORTACIONES DE BIENES SEGÚN ORIGEN Y CATEGORÍAS, 1999**  
*(En miles de dólares y porcentajes)*

	Región		Estados Unidos		Japón		Unión Europea		Asia		Otros		Mundo	
	Valor	%	Valor	%	Valor	%	Valor	%	Valor	%	Valor	%	Valor	%
<b>Bienes primarios</b>	<b>173,257</b>	<b>6.4</b>	<b>270,407</b>	<b>5.2</b>	<b>168</b>	<b>0.0</b>	<b>79,077</b>	<b>2.3</b>	<b>23,986</b>	<b>3.0</b>	<b>204,735</b>	<b>20.6</b>	<b>751,631</b>	<b>5.5</b>
Agrícolas	146,278	5.4	239,915	4.6	108	0.0	43,019	1.3	17,762	2.2	146,341	14.7	593,421	4.4
Mineros	9,574	0.4	28,459	0.5	60	0.0	19,162	0.6	6,212	0.8	9,069	0.9	72,536	0.5
Energéticos	17,406	0.6	2,033	0.0	...	...	16,897	0.5	12	0.0	49,326	5.0	85,674	0.6
<b>Bienes industrializados</b>	<b>2,522,758</b>	<b>93.6</b>	<b>4,949,974</b>	<b>94.8</b>	<b>460,673</b>	<b>100.0</b>	<b>3,293,393</b>	<b>97.6</b>	<b>782,191</b>	<b>97.0</b>	<b>789,889</b>	<b>79.4</b>	<b>12,798,878</b>	<b>94.4</b>
Tradicional	959,394	35.6	850,238	16.3	30,575	6.6	1,008,094	29.9	356,684	44.2	140,510	14.1	3,345,495	24.7
Alimentos, bebidas y tabaco	372,471	13.8	191,752	3.7	60	0.0	377,768	11.2	59,095	7.3	55,178	5.5	1,056,325	7.8
Otros tradicionales	586,923	21.8	658,486	12.6	30,516	6.6	630,326	18.7	297,588	36.9	85,332	8.6	2,289,170	16.9
Con elevadas economías de escala	679,781	25.2	1,041,440	19.9	69,484	15.1	682,194	20.2	73,929	9.2	281,038	28.3	2,827,865	20.9
Duraderos	309,670	11.5	665,589	12.7	239,980	52.1	108,351	3.2	140,521	17.4	99,458	10.0	1,563,569	11.5
Difusores de progreso técnico	573,913	21.3	2,392,707	45.8	120,635	26.2	1,494,754	44.3	211,059	26.2	268,883	27.0	5,061,950	37.3
<b>Otros bienes</b>	<b>625</b>	<b>0.0</b>	<b>789</b>	<b>0.0</b>	<b>1</b>	<b>0.0</b>	<b>1,001</b>	<b>0.0</b>	<b>297</b>	<b>0.0</b>	<b>15</b>	<b>0.0</b>	<b>2,728</b>	<b>0.0</b>
<b>Total</b>	<b>2,696,640</b>	<b>100.0</b>	<b>5,221,171</b>	<b>100.0</b>	<b>460,843</b>	<b>100.0</b>	<b>3,373,471</b>	<b>100.0</b>	<b>806,474</b>	<b>100.0</b>	<b>994,639</b>	<b>100.0</b>	<b>13,553,237</b>	<b>100.0</b>

Fuente: CEPAL, sobre la base de cifras oficiales.



Cuadro 35B (conclusión)  
**VENEZUELA: COMPOSICIÓN DE LAS EXPORTACIONES DE BIENES SEGÚN DESTINO Y CATEGORÍAS, 2000**  
 (En miles de dólares y porcentajes)

	Región		Estados Unidos		Japón		Unión Europea		Asia		Otros		Mundo	
	Valor	%	Valor	%	Valor	%	Valor	%	Valor	%	Valor	%	Valor	%
<b>Bienes primarios</b>	<b>2,051,596</b>	<b>34.0</b>	<b>12,771,142</b>	<b>69.3</b>	<b>16,838</b>	<b>7.2</b>	<b>1,109,284</b>	<b>65.9</b>	<b>5,531</b>	<b>3.2</b>	<b>2,793,881</b>	<b>64.3</b>	<b>18,748,270</b>	<b>60.6</b>
Agrícolas	27,949	0.5	148,361	0.8	1,900	0.8	44,258	2.6	3,512	2.0	17,528	0.4	243,508	0.8
Mineros	3,025	0.1	10,418	0.1	14,938	6.4	57,299	3.4	2,019	1.2	24,268	0.6	111,967	0.4
Energéticos	2,020,622	33.4	12,612,363	68.4	...	...	1,007,727	59.8	...	...	2,752,084	63.4	18,392,795	59.5
<b>Bienes industrializados</b>	<b>3,989,325</b>	<b>66.0</b>	<b>5,669,003</b>	<b>30.7</b>	<b>218,077</b>	<b>92.8</b>	<b>574,520</b>	<b>34.1</b>	<b>169,769</b>	<b>96.8</b>	<b>1,549,088</b>	<b>35.7</b>	<b>12,169,782</b>	<b>39.4</b>
Tradicionales	351,723	5.8	157,905	0.9	1,147	0.5	74,937	4.4	2,099	1.2	37,048	0.9	624,858	2.0
Alimentos, bebidas y tabaco	146,163	2.4	20,092	0.1	677	0.3	53,084	3.2	78	0.0	15,906	0.4	235,999	0.8
Otros tradicionales	205,560	3.4	137,812	0.7	470	0.2	21,853	1.3	2,021	1.2	21,142	0.5	388,859	1.3
Con elevadas economías de escala	3,431,656	56.8	5,304,327	28.8	216,868	92.3	489,522	29.1	166,530	95.0	1,499,421	34.5	11,108,325	35.9
Duraderos	69,250	1.1	162,911	0.9	6	0.0	1,125	0.1	20	0.0	1,361	0.0	234,672	0.8
Difusores de progreso técnico	136,696	2.3	43,861	0.2	55	0.0	8,936	0.5	1,121	0.6	11,258	0.3	201,927	0.7
<b>Otros bienes</b>	<b>24</b>	<b>0.0</b>	<b>316</b>	<b>0.0</b>	<b>0</b>	<b>0.0</b>	<b>284</b>	<b>0.0</b>	<b>41</b>	<b>0.0</b>	<b>14</b>	<b>0.0</b>	<b>679</b>	<b>0.0</b>
<b>Total</b>	<b>6,040,945</b>	<b>100.0</b>	<b>18,440,461</b>	<b>100.0</b>	<b>234,914</b>	<b>100.0</b>	<b>1,684,087</b>	<b>100.0</b>	<b>175,341</b>	<b>100.0</b>	<b>4,342,983</b>	<b>100.0</b>	<b>30,918,731</b>	<b>100.0</b>

Fuente: CEPAL, sobre la base de cifras oficiales.

Cuadro 35C (conclusión)  
**VENEZUELA: COMPOSICIÓN DE LAS IMPORTACIONES DE BIENES SEGÚN ORIGEN Y CATEGORÍAS, 2000**  
 (En miles de dólares y porcentajes)

	Región		Estados Unidos		Japón		Unión Europea		Asia		Otros		Mundo	
	Valor	%	Valor	%	Valor	%	Valor	%	Valor	%	Valor	%	Valor	%
<b>Bienes primarios</b>	<b>211,722</b>	<b>5.8</b>	<b>326,779</b>	<b>5.9</b>	<b>181</b>	<b>0.0</b>	<b>42,596</b>	<b>1.6</b>	<b>23,516</b>	<b>2.3</b>	<b>285,607</b>	<b>21.8</b>	<b>890,402</b>	<b>6.1</b>
Agrícolas	188,277	5.2	296,528	5.4	168	0.0	30,263	1.2	17,901	1.8	160,807	12.3	693,945	4.8
Mineros	17,730	0.5	21,710	0.4	3	0.0	11,639	0.4	5,575	0.6	12,088	0.9	68,743	0.5
Energéticos	5,716	0.2	8,541	0.2	10	0.0	694	0.0	40	0.0	112,713	8.6	127,714	0.9
<b>Bienes industrializados</b>	<b>3,426,101</b>	<b>94.1</b>	<b>5,179,822</b>	<b>94.0</b>	<b>499,632</b>	<b>100.0</b>	<b>2,577,943</b>	<b>98.3</b>	<b>982,100</b>	<b>97.7</b>	<b>1,022,222</b>	<b>78.2</b>	<b>13,687,819</b>	<b>93.9</b>
Tradicionales	1,233,487	33.9	862,163	15.7	27,224	5.4	711,236	27.1	403,301	40.1	142,163	10.9	3,379,574	23.2
Alimentos, bebidas y tabaco	422,565	11.6	163,517	3.0	1	0.0	287,414	11.0	61,554	6.1	54,914	4.2	989,964	6.8
Otros tradicionales	810,922	22.3	698,646	12.7	27,223	5.4	423,822	16.2	341,747	34.0	87,249	6.7	2,389,610	16.4
Con elevadas economías de escala	860,920	23.7	1,190,246	21.6	76,808	15.4	580,513	22.1	86,930	8.6	462,370	35.4	3,257,786	22.3
Duraderos	556,299	15.3	611,867	11.1	276,969	55.4	118,999	4.5	240,487	23.9	104,862	8.0	1,909,483	13.1
Difusores de progreso técnico	775,395	21.3	2,515,546	45.7	118,632	23.7	1,167,195	44.5	251,382	25.0	312,827	23.9	5,140,976	35.3
<b>Otros bienes</b>	<b>1,209</b>	<b>0.0</b>	<b>932</b>	<b>0.0</b>	<b>6</b>	<b>0.0</b>	<b>2,727</b>	<b>0.1</b>	<b>51</b>	<b>0.0</b>	<b>38</b>	<b>0.0</b>	<b>4,964</b>	<b>0.0</b>
<b>Total</b>	<b>3,639,033</b>	<b>100.0</b>	<b>5,507,533</b>	<b>100.0</b>	<b>499,819</b>	<b>100.0</b>	<b>2,623,266</b>	<b>100.0</b>	<b>1,005,666</b>	<b>100.0</b>	<b>1,307,867</b>	<b>100.0</b>	<b>14,583,184</b>	<b>100.0</b>

Fuente: CEPAL, sobre la base de cifras oficiales.

Cuadro 3A  
**ANTIGUA Y BARBUDA: COMPOSICION DEL COMERCIO DE BIENES SEGUN CATEGORIAS, 1965-1984**  
*(En miles de dólares y porcentajes)*

	1965		1970		1975		1980		1981		1982		1983		1984	
	Valor	%	Valor	%	Valor	%	Valor	%	Valor	%	Valor	%	Valor	%	Valor	%
<b>Exportaciones</b>																
<b>Bienes primarios</b>	...	...	153	1.1	118	0.6	336	2.4	252	2.6	2 056	14.2	1 001	9.9	...	...
Agrícolas	...	...	120	0.9	118	0.6	221	1.6	252	2.6	1 773	12.3	992	9.8	...	...
Mineros	...	...	1	0.0	0	0.0	108	0.8	...	...	271	1.9	10	0.1	...	...
Energéticos	...	...	32	0.2	...	...	7	0.0	...	...	12	0.1	...	...	...	...
<b>Bienes industrializados</b>	...	...	12 764	93.6	19 776	99.4	12 327	88.6	9 456	97.4	12 147	84.1	8 842	87.4	...	...
Tradicional	...	...	806	5.9	1 437	7.2	5 857	42.1	7 745	79.8	8 048	55.7	6 819	67.4	...	...
Alimentos, bebidas y tabaco	...	...	214	1.6	488	2.5	457	3.3	593	6.1	656	4.5	310	3.1	...	...
Otros tradicionales	...	...	592	4.3	949	4.8	5 400	38.8	7 152	73.7	7 392	51.2	6 509	64.3	...	...
Con elevadas economías de escala	...	...	10 490	77.0	18 325	92.1	4 963	35.7	964	9.9	1 116	7.7	841	8.3	...	...
Duraderos	...	...	244	1.8	13	0.1	1 181	8.5	747	7.7	1 200	8.3	1 064	10.5	...	...
Difusores de progreso técnico	...	...	1 224	9.0	0	0.0	327	2.3	0	0.0	1 783	12.3	118	1.2	...	...
<b>Otros bienes</b>	...	...	716	5.3	10	0.0	1 250	9.0	2	0.0	248	1.7	277	2.7	...	...
<b>Total</b>	...	...	13 632	100.0	19 903	100.0	13 913	100.0	9 710	100.0	14 451	100.0	10 121	100.0	...	...
<b>Importaciones</b>																
<b>Bienes primarios</b>	...	...	9 464	26.0	13 332	19.8	1 240	2.5	4 298	3.9	910	2.6	818	2.4	...	...
Agrícolas	...	...	1 202	3.3	1 911	2.8	352	0.7	3 408	3.1	295	0.9	398	1.2	...	...
Mineros	...	...	16	0.0	28	0.0	24	0.0	217	0.2	4	0.0	3	0.0	...	...
Energéticos	...	...	8 246	22.7	11 393	17.0	864	1.7	674	0.6	611	1.8	418	1.2	...	...
<b>Bienes industrializados</b>	...	...	23 276	64.1	53 732	80.0	47 553	95.3	105 427	95.1	33 126	96.1	32 816	96.3	...	...
Tradicional	...	...	12 337	33.9	18 899	28.1	8 249	16.5	49 745	44.9	8 681	25.2	7 271	21.3	...	...
Alimentos, bebidas y tabaco	...	...	6 670	18.4	11 414	17.0	5 702	11.4	22 112	20.0	5 910	17.1	3 708	10.9	...	...
Otros tradicionales	...	...	5 668	15.6	7 485	11.1	2 547	5.1	27 633	24.9	2 771	8.0	3 563	10.5	...	...
Con elevadas economías de escala	...	...	4 099	11.3	23 787	35.4	35 283	70.7	16 325	14.7	18 955	55.0	19 590	57.5	...	...
Duraderos	...	...	1 881	5.2	1 717	2.6	2 298	4.6	9 534	8.6	4 238	12.3	3 877	11.4	...	...
Difusores de progreso técnico	...	...	4 960	13.6	9 329	13.9	1 722	3.4	29 823	26.9	1 252	3.6	2 078	6.1	...	...
<b>Otros bienes</b>	...	...	3 601	9.9	118	0.2	1 131	2.3	1 101	1.0	449	1.3	443	1.3	...	...
<b>Total</b>	...	...	36 340	100.0	67 182	100.0	49 924	100.0	110 826	100.0	34 485	100.0	34 077	100.0	...	...

Fuente: CEPAL, sobre la base de cifras oficiales.

Cuadro 4A  
**ARGENTINA: COMPOSICION DEL COMERCIO DE BIENES SEGUN CATEGORIAS, 1965-1984**  
*(En miles de dólares y porcentajes)*

	1965		1970		1975		1980		1981		1982		1983		1984	
	Valor	%	Valor	%	Valor	%	Valor	%	Valor	%	Valor	%	Valor	%	Valor	%
<b>Exportaciones</b>																
<b>Bienes primarios</b>	<b>826 290</b>	<b>55.3</b>	<b>791 665</b>	<b>44.6</b>	<b>1 439 099</b>	<b>48.6</b>	<b>3 291 248</b>	<b>41.0</b>	<b>4 364 944</b>	<b>47.7</b>	<b>3 137 616</b>	<b>41.2</b>	<b>3 912 682</b>	<b>49.9</b>	<b>3 892 196</b>	<b>48.0</b>
Agrícolas	822 711	55.1	786 012	44.3	1 428 978	48.3	3 256 592	40.6	4 336 979	47.4	3 115 094	40.9	3 885 500	49.6	3 867 586	47.7
Mineros	3 518	0.2	5 504	0.3	7 630	0.3	34 535	0.4	27 747	0.3	16 447	0.2	18 978	0.2	14 628	0.2
Energéticos	61	0.0	149	0.0	2 492	0.1	120	0.0	218	0.0	6 075	0.1	8 203	0.1	9 982	0.1
<b>Bienes industrializados</b>	<b>666 257</b>	<b>44.6</b>	<b>980 074</b>	<b>55.3</b>	<b>1 520 560</b>	<b>51.3</b>	<b>4 725 216</b>	<b>58.9</b>	<b>4 774 204</b>	<b>52.2</b>	<b>4 484 057</b>	<b>58.8</b>	<b>3 920 608</b>	<b>50.0</b>	<b>4 212 847</b>	<b>52.0</b>
Tradicionales	563 340	37.7	739 017	41.7	936 569	31.6	2 866 476	35.7	2 637 875	28.9	2 235 921	29.3	2 193 328	28.0	2 023 112	25.0
Alimentos, bebidas y tabaco	530 976	35.6	644 241	36.3	743 977	25.1	2 071 000	25.8	1 957 470	21.4	1 630 136	21.4	1 739 849	22.2	1 549 712	19.1
Otros tradicionales	32 364	2.2	94 776	5.3	192 592	6.5	795 476	9.9	680 406	7.4	605 785	7.9	453 479	5.8	473 401	5.8
Con elevadas economías de escala	81 612	5.5	155 329	8.8	161 020	5.4	1 263 131	15.8	1 632 820	17.9	1 679 925	22.0	1 413 249	18.0	1 758 583	21.7
Duraderos	2 192	0.1	12 300	0.7	142 448	4.8	173 697	2.2	116 629	1.3	154 604	2.0	98 450	1.3	166 187	2.0
Difusores de progreso técnico	19 112	1.3	73 428	4.1	280 523	9.5	421 912	5.3	386 879	4.2	413 607	5.4	215 581	2.8	264 965	3.3
<b>Otros bienes</b>	<b>846</b>	<b>0.1</b>	<b>1 434</b>	<b>0.1</b>	<b>1 605</b>	<b>0.1</b>	<b>2 717</b>	<b>0.0</b>	<b>2 107</b>	<b>0.0</b>	<b>1 546</b>	<b>0.0</b>	<b>2 773</b>	<b>0.0</b>	<b>2 362</b>	<b>0.0</b>
<b>Total</b>	<b>1 493 392</b>	<b>100.0</b>	<b>1 773 173</b>	<b>100.0</b>	<b>2 961 264</b>	<b>100.0</b>	<b>8 019 180</b>	<b>100.0</b>	<b>9 141 255</b>	<b>100.0</b>	<b>7 623 220</b>	<b>100.0</b>	<b>7 836 063</b>	<b>100.0</b>	<b>8 107 405</b>	<b>100.0</b>
<b>Importaciones</b>																
<b>Bienes primarios</b>	<b>237 770</b>	<b>19.9</b>	<b>208 718</b>	<b>12.4</b>	<b>775 120</b>	<b>19.6</b>	<b>1 496 192</b>	<b>14.2</b>	<b>1 261 331</b>	<b>13.4</b>	<b>961 779</b>	<b>18.0</b>	<b>743 684</b>	<b>16.5</b>	<b>774 399</b>	<b>16.9</b>
Agrícolas	121 645	10.2	115 725	6.9	221 472	5.6	416 721	4.0	333 791	3.5	224 630	4.2	208 324	4.6	227 579	5.0
Mineros	27 063	2.3	40 528	2.4	110 964	2.8	146 567	1.4	139 395	1.5	128 540	2.4	116 350	2.6	123 944	2.7
Energéticos	89 062	7.5	52 465	3.1	442 683	11.2	932 904	8.9	788 145	8.4	608 609	11.4	419 010	9.3	422 876	9.2
<b>Bienes industrializados</b>	<b>948 471</b>	<b>79.4</b>	<b>1 477 882</b>	<b>87.5</b>	<b>3 168 334</b>	<b>80.3</b>	<b>9 034 140</b>	<b>85.7</b>	<b>8 147 665</b>	<b>86.4</b>	<b>4 371 603</b>	<b>81.9</b>	<b>3 758 123</b>	<b>83.4</b>	<b>3 808 280</b>	<b>83.1</b>
Tradicionales	132 318	11.1	195 529	11.6	277 310	7.0	1 720 700	16.3	1 462 410	15.5	518 211	9.7	388 160	8.6	371 628	8.1
Alimentos, bebidas y tabaco	15 809	1.3	25 651	1.5	33 343	0.8	296 646	2.8	243 012	2.6	75 679	1.4	50 975	1.1	73 614	1.6
Otros tradicionales	116 508	9.8	169 878	10.1	243 967	6.2	1 424 054	13.5	1 219 398	12.9	442 532	8.3	337 185	7.5	298 014	6.5
Con elevadas economías de escala	466 937	39.1	686 914	40.7	1 928 368	48.9	2 507 309	23.8	2 165 043	23.0	1 706 713	32.0	1 666 548	37.0	1 743 312	38.0
Duraderos	121 573	10.2	79 158	4.7	118 586	3.0	1 370 534	13.0	1 198 498	12.7	392 789	7.4	293 017	6.5	370 627	8.1
Difusores de progreso técnico	227 644	19.1	516 281	30.6	844 070	21.4	3 435 597	32.6	3 321 714	35.2	1 753 890	32.9	1 410 399	31.3	1 322 712	28.9
<b>Otros bienes</b>	<b>8 083</b>	<b>0.7</b>	<b>1 966</b>	<b>0.1</b>	<b>1 852</b>	<b>0.0</b>	<b>8 900</b>	<b>0.1</b>	<b>21 217</b>	<b>0.2</b>	<b>3 511</b>	<b>0.1</b>	<b>2 294</b>	<b>0.1</b>	<b>1 917</b>	<b>0.0</b>
<b>Total</b>	<b>1 194 325</b>	<b>100.0</b>	<b>1 688 566</b>	<b>100.0</b>	<b>3 945 306</b>	<b>100.0</b>	<b>10 539 232</b>	<b>100.0</b>	<b>9 430 213</b>	<b>100.0</b>	<b>5 336 893</b>	<b>100.0</b>	<b>4 504 100</b>	<b>100.0</b>	<b>4 584 597</b>	<b>100.0</b>

Fuente: CEPAL, sobre la base de cifras oficiales.

Cuadro 4A (continuación)  
**ARGENTINA: COMPOSICION DEL COMERCIO DE BIENES SEGUN CATEGORIAS, 1985-1992**  
(En miles de dólares y porcentajes)

	1985		1986		1987		1988		1989		1990		1991		1992	
	Valor	%	Valor	%	Valor	%	Valor	%	Valor	%	Valor	%	Valor	%	Valor	%
<b>Exportaciones</b>																
<b>Bienes primarios</b>	<b>3 778 470</b>	<b>45.0</b>	<b>2 600 496</b>	<b>38.0</b>	<b>1 837 680</b>	<b>28.9</b>	<b>2 529 452</b>	<b>27.7</b>	<b>2 157 662</b>	<b>22.6</b>	<b>3 569 644</b>	<b>28.9</b>	<b>3 723 687</b>	<b>31.1</b>	<b>4 101 918</b>	<b>33.5</b>
Agrícolas	3 685 499	43.9	2 558 729	37.3	1 800 110	28.3	2 483 990	27.2	2 080 044	21.7	3 379 694	27.4	3 521 697	29.4	3 691 566	30.2
Mineros	17 285	0.2	16 739	0.2	25 434	0.4	19 638	0.2	25 679	0.3	26 994	0.2	23 053	0.2	16 101	0.1
Energéticos	75 686	0.9	25 028	0.4	12 136	0.2	25 824	0.3	51 939	0.5	162 956	1.3	178 937	1.5	394 251	3.2
<b>Bienes industrializados</b>	<b>4 615 040</b>	<b>55.0</b>	<b>4 246 512</b>	<b>62.0</b>	<b>4 517 681</b>	<b>71.0</b>	<b>6 601 165</b>	<b>72.3</b>	<b>7 398 483</b>	<b>77.3</b>	<b>8 769 680</b>	<b>71.0</b>	<b>8 246 417</b>	<b>68.9</b>	<b>8 128 820</b>	<b>66.4</b>
Tradicionales	1 729 647	20.6	2 177 617	31.8	2 537 069	39.9	3 345 360	36.6	3 621 589	37.9	4 099 457	33.2	3 971 036	33.2	3 997 929	32.7
Alimentos, bebidas y tabaco	1 226 099	14.6	1 578 941	23.0	1 773 311	27.9	2 467 850	27.0	2 660 938	27.8	2 908 120	23.5	2 868 531	24.0	2 955 575	24.2
Otros tradicionales	503 548	6.0	598 676	8.7	763 758	12.0	877 511	9.6	960 651	10.0	1 191 337	9.6	1 102 505	9.2	1 042 355	8.5
Con elevadas economías de escala	2 329 097	27.7	1 516 263	22.1	1 513 886	23.8	2 627 243	28.8	3 068 811	32.1	3 872 040	31.3	3 326 661	27.8	3 052 181	24.9
Duraderos	234 050	2.8	190 753	2.8	115 665	1.8	160 102	1.8	189 219	2.0	208 861	1.7	262 427	2.2	397 100	3.2
Difusores de progreso técnico	322 246	3.8	361 879	5.3	351 060	5.5	468 461	5.1	518 865	5.4	589 322	4.8	686 293	5.7	681 610	5.6
<b>Otros bienes</b>	<b>2 480</b>	<b>0.0</b>	<b>5 205</b>	<b>0.1</b>	<b>4 799</b>	<b>0.1</b>	<b>3 576</b>	<b>0.0</b>	<b>9 297</b>	<b>0.1</b>	<b>12 205</b>	<b>0.1</b>	<b>4 840</b>	<b>0.0</b>	<b>4 210</b>	<b>0.0</b>
<b>Total</b>	<b>8 395 991</b>	<b>100.0</b>	<b>6 852 213</b>	<b>100.0</b>	<b>6 360 160</b>	<b>100.0</b>	<b>9 134 193</b>	<b>100.0</b>	<b>9 565 442</b>	<b>100.0</b>	<b>12 351 529</b>	<b>100.0</b>	<b>11 974 945</b>	<b>100.0</b>	<b>12 234 949</b>	<b>100.0</b>
<b>Importaciones</b>																
<b>Bienes primarios</b>	<b>723 596</b>	<b>19.0</b>	<b>899 722</b>	<b>19.0</b>	<b>817 156</b>	<b>14.0</b>	<b>683 706</b>	<b>12.8</b>	<b>662 121</b>	<b>15.8</b>	<b>648 034</b>	<b>15.9</b>	<b>726 448</b>	<b>8.8</b>	<b>743 578</b>	<b>5.0</b>
Agrícolas	175 906	4.6	339 448	7.2	277 220	4.8	231 969	4.4	186 462	4.4	177 709	4.4	256 778	3.1	354 047	2.4
Mineros	110 721	2.9	148 202	3.1	159 834	2.7	152 804	2.9	186 571	4.4	174 098	4.3	156 262	1.9	185 280	1.2
Energéticos	436 970	11.5	412 072	8.7	380 103	6.5	298 932	5.6	289 088	6.9	296 227	7.3	313 408	3.8	204 251	1.4
<b>Bienes industrializados</b>	<b>3 088 903</b>	<b>81.0</b>	<b>3 821 129</b>	<b>80.9</b>	<b>4 993 240</b>	<b>85.8</b>	<b>4 628 951</b>	<b>87.0</b>	<b>3 523 015</b>	<b>83.9</b>	<b>3 407 895</b>	<b>83.6</b>	<b>7 525 720</b>	<b>90.9</b>	<b>14 109 071</b>	<b>94.9</b>
Tradicionales	268 753	7.0	366 838	7.8	399 078	6.9	322 824	6.1	268 966	6.4	375 369	9.2	1 295 954	15.7	2 794 697	18.8
Alimentos, bebidas y tabaco	56 821	1.5	92 239	2.0	103 969	1.8	51 681	1.0	44 654	1.1	62 478	1.5	280 483	3.4	649 531	4.4
Otros tradicionales	211 932	5.6	274 599	5.8	295 109	5.1	271 143	5.1	224 312	5.3	312 891	7.7	1 015 472	12.3	2 145 166	14.4
Con elevadas economías de escala	1 204 210	31.6	1 600 434	33.9	2 063 759	35.5	2 139 841	40.2	1 630 860	38.8	1 498 599	36.8	2 587 821	31.3	3 408 402	22.9
Duraderos	308 691	8.1	344 377	7.3	439 360	7.6	345 542	6.5	292 214	7.0	339 052	8.3	1 065 597	12.9	2 927 828	19.7
Difusores de progreso técnico	1 307 249	34.3	1 509 481	32.0	2 091 044	35.9	1 820 744	34.2	1 330 974	31.7	1 194 875	29.3	2 576 348	31.1	4 978 145	33.5
<b>Otros bienes</b>	<b>1 634</b>	<b>0.0</b>	<b>2 566</b>	<b>0.1</b>	<b>7 391</b>	<b>0.1</b>	<b>8 874</b>	<b>0.2</b>	<b>15 381</b>	<b>0.4</b>	<b>20 736</b>	<b>0.5</b>	<b>23 096</b>	<b>0.3</b>	<b>11 037</b>	<b>0.1</b>
<b>Total</b>	<b>3 814 133</b>	<b>100.0</b>	<b>4 723 417</b>	<b>100.0</b>	<b>5 817 787</b>	<b>100.0</b>	<b>5 321 530</b>	<b>100.0</b>	<b>4 200 516</b>	<b>100.0</b>	<b>4 076 665</b>	<b>100.0</b>	<b>8 275 264</b>	<b>100.0</b>	<b>14 863 687</b>	<b>100.0</b>

Fuente: CEPAL, sobre la base de cifras oficiales.

Cuadro 4A (conclusión)  
**ARGENTINA: COMPOSICION DEL COMERCIO DE BIENES SEGUN CATEGORIAS, 1993-2000**  
*(En miles de dólares y porcentajes)*

	1993		1994		1995		1996		1997		1998		1999		2000	
	Valor	%	Valor	%	Valor	%	Valor	%	Valor	%	Valor	%	Valor	%	Valor	%
<b>Exportaciones</b>																
<b>Bienes primarios</b>	<b>4 095 383</b>	<b>31.2</b>	<b>5 180 465</b>	<b>32.8</b>	<b>6 754 190</b>	<b>32.2</b>	<b>8 512 549</b>	<b>35.8</b>	<b>8 249 699</b>	<b>31.2</b>	<b>8 439 514</b>	<b>32.0</b>	<b>7 271 339</b>	<b>31.3</b>	<b>8 936 512</b>	<b>34.0</b>
Agrícolas	3 486 026	26.6	3 957 501	25.0	5 054 033	24.1	6 045 528	25.4	5 815 066	22.0	6 331 458	24.0	4 894 107	21.1	5 206 106	19.8
Mineros	16 026	0.1	22 105	0.1	29 444	0.1	37 248	0.2	114 050	0.4	482 345	1.8	497 280	2.1	438 116	1.7
Energéticos	593 331	4.5	1 200 859	7.6	1 670 713	8.0	2 429 773	10.2	2 320 584	8.8	1 625 711	6.2	1 879 951	8.1	3 292 290	12.5
<b>Bienes industrializados</b>	<b>9 016 338</b>	<b>68.8</b>	<b>10 620 233</b>	<b>67.2</b>	<b>14 196 468</b>	<b>67.7</b>	<b>15 278 112</b>	<b>64.2</b>	<b>17 911 556</b>	<b>67.8</b>	<b>17 707 431</b>	<b>67.1</b>	<b>15 645 293</b>	<b>67.4</b>	<b>16 871 215</b>	<b>64.1</b>
Tradicionales	4 335 803	33.1	5 000 425	31.6	6 392 467	30.5	7 366 896	30.9	7 777 302	29.4	6 809 350	25.8	6 472 899	27.9	6 896 613	26.2
Alimentos, bebidas y tabaco	2 903 335	22.1	3 145 050	19.9	4 030 488	19.2	5 170 447	21.7	5 376 748	20.3	4 736 807	17.9	4 600 131	19.8	4 850 026	18.4
Otros tradicionales	1 432 469	10.9	1 855 375	11.7	2 361 978	11.3	2 196 449	9.2	2 400 554	9.1	2 072 543	7.8	1 872 768	8.1	2 046 587	7.8
Con elevadas economías de escala	2 994 090	22.8	3 567 608	22.6	5 088 027	24.3	4 982 259	20.9	5 666 139	21.4	6 205 242	23.5	5 850 181	25.2	6 051 109	23.0
Duraderos	737 164	5.6	969 353	6.1	1 401 528	6.7	1 603 275	6.7	2 804 865	10.6	3 111 930	11.8	1 713 938	7.4	2 040 990	7.8
Difusores de progreso técnico	949 281	7.2	1 082 846	6.9	1 314 447	6.3	1 325 682	5.6	1 663 250	6.3	1 580 909	6.0	1 608 276	6.9	1 882 504	7.2
<b>Otros bienes</b>	<b>2 683</b>	<b>0.0</b>	<b>2 562</b>	<b>0.0</b>	<b>11 903</b>	<b>0.1</b>	<b>18 956</b>	<b>0.1</b>	<b>268 381</b>	<b>1.0</b>	<b>259 371</b>	<b>1.0</b>	<b>306 549</b>	<b>1.3</b>	<b>505 554</b>	<b>1.9</b>
<b>Total</b>	<b>13 114 404</b>	<b>100.0</b>	<b>15 803 260</b>	<b>100.0</b>	<b>20 962 561</b>	<b>100.0</b>	<b>23 809 616</b>	<b>100.0</b>	<b>26 429 635</b>	<b>100.0</b>	<b>26 406 316</b>	<b>100.0</b>	<b>23 223 181</b>	<b>100.0</b>	<b>26 313 281</b>	<b>100.0</b>
<b>Importaciones</b>																
<b>Bienes primarios</b>	<b>719 228</b>	<b>4.3</b>	<b>862 862</b>	<b>4.0</b>	<b>1 008 681</b>	<b>5.0</b>	<b>1 140 071</b>	<b>4.8</b>	<b>1 469 543</b>	<b>4.8</b>	<b>1 272 220</b>	<b>4.1</b>	<b>963 419</b>	<b>3.8</b>	<b>1 048 494</b>	<b>4.4</b>
Agrícolas	408 643	2.4	461 149	2.1	528 926	2.6	607 616	2.6	884 988	2.9	754 159	2.4	588 489	2.3	510 856	2.1
Mineros	159 548	1.0	178 743	0.8	213 785	1.1	241 107	1.0	253 177	0.8	254 433	0.8	180 905	0.7	180 474	0.8
Energéticos	151 037	0.9	222 969	1.0	265 971	1.3	291 348	1.2	331 378	1.1	263 628	0.8	194 025	0.8	357 164	1.5
<b>Bienes industrializados</b>	<b>16 037 222</b>	<b>95.6</b>	<b>20 704 134</b>	<b>95.9</b>	<b>19 026 114</b>	<b>94.6</b>	<b>22 511 605</b>	<b>94.7</b>	<b>28 611 546</b>	<b>94.3</b>	<b>29 827 695</b>	<b>95.1</b>	<b>24 287 364</b>	<b>95.2</b>	<b>22 481 892</b>	<b>94.3</b>
Tradicionales	3 127 142	18.6	3 830 832	17.8	3 576 101	17.8	4 010 453	16.9	5 052 550	16.6	5 285 898	16.8	4 600 630	18.0	4 243 577	17.8
Alimentos, bebidas y tabaco	631 688	3.8	801 117	3.7	742 751	3.7	766 759	3.2	909 408	3.0	984 486	3.1	826 717	3.2	774 487	3.2
Otros tradicionales	2 495 454	14.9	3 029 715	14.0	2 833 350	14.1	3 243 694	13.7	4 143 143	13.7	4 301 411	13.7	3 773 914	14.8	3 469 090	14.5
Con elevadas economías de escala	3 505 774	20.9	4 437 853	20.6	5 327 254	26.5	6 177 190	26.0	7 082 876	23.3	7 038 275	22.4	6 062 703	23.8	5 813 775	24.4
Duraderos	3 305 261	19.7	4 194 230	19.4	2 745 780	13.6	3 714 292	15.6	5 296 637	17.5	5 747 053	18.3	3 595 307	14.1	3 271 434	13.7
Difusores de progreso técnico	6 099 046	36.4	8 241 219	38.2	7 376 979	36.7	8 609 671	36.2	11 179 483	36.8	11 756 469	37.5	10 028 724	39.3	9 153 106	38.4
<b>Otros bienes</b>	<b>16 484</b>	<b>0.1</b>	<b>14 068</b>	<b>0.1</b>	<b>86 856</b>	<b>0.4</b>	<b>109 879</b>	<b>0.5</b>	<b>268 319</b>	<b>0.9</b>	<b>277 311</b>	<b>0.9</b>	<b>257 170</b>	<b>1.0</b>	<b>321 071</b>	<b>1.3</b>
<b>Total</b>	<b>16 772 934</b>	<b>100.0</b>	<b>21 581 063</b>	<b>100.0</b>	<b>20 121 651</b>	<b>100.0</b>	<b>23 761 555</b>	<b>100.0</b>	<b>30 349 408</b>	<b>100.0</b>	<b>31 377 225</b>	<b>100.0</b>	<b>25 507 953</b>	<b>100.0</b>	<b>23 851 458</b>	<b>100.0</b>

Fuente: CEPAL, sobre la base de cifras oficiales.

Cuadro 4B  
**ARGENTINA: COMPOSICIÓN DE LAS EXPORTACIONES DE BIENES SEGÚN DESTINO Y CATEGORÍAS, 1990**  
*(En miles de dólares y porcentajes)*

	Región		Estados Unidos		Japón		Unión Europea		Asia		Otros		Mundo	
	Valor	%	Valor	%	Valor	%	Valor	%	Valor	%	Valor	%	Valor	%
<b>Bienes primarios</b>	<b>839,179</b>	<b>26.1</b>	<b>171,826</b>	<b>10.1</b>	<b>108,059</b>	<b>27.4</b>	<b>1,345,205</b>	<b>35.3</b>	<b>333,895</b>	<b>39.8</b>	<b>771,480</b>	<b>32.3</b>	<b>3,569,644</b>	<b>28.9</b>
Agrícolas	742,720	23.1	91,480	5.4	107,352	27.2	1,332,834	35.0	333,834	39.8	771,474	32.3	3,379,694	27.4
Mineros	15,973	0.5	3	0.0	707	0.2	10,246	0.3	61	0.0	5	0.0	26,994	0.2
Energéticos	80,487	2.5	80,343	4.7	...	...	2,125	0.1	...	...	1	0.0	162,956	1.3
<b>Bienes industrializados</b>	<b>2,376,981</b>	<b>73.8</b>	<b>1,522,481</b>	<b>89.6</b>	<b>286,711</b>	<b>72.6</b>	<b>2,462,478</b>	<b>64.6</b>	<b>504,782</b>	<b>60.2</b>	<b>1,616,247</b>	<b>67.6</b>	<b>8,769,680</b>	<b>71.0</b>
Tradicionales	786,704	24.4	619,518	36.5	70,664	17.9	1,746,169	45.8	117,802	14.0	758,600	31.7	4,099,457	33.2
Alimentos, bebidas y tabaco	444,288	13.8	328,405	19.3	55,736	14.1	1,406,744	36.9	45,050	5.4	627,899	26.3	2,908,120	23.5
Otros tradicionales	342,416	10.6	291,113	17.1	14,928	3.8	339,425	8.9	72,753	8.7	130,702	5.5	1,191,337	9.6
Con elevadas economías de escala	1,078,643	33.5	832,684	49.0	173,541	43.9	631,224	16.6	352,999	42.1	802,950	33.6	3,872,040	31.3
Duraderos	133,156	4.1	20,594	1.2	217	0.1	42,580	1.1	525	0.1	11,789	0.5	208,861	1.7
Difusores de progreso técnico	378,478	11.8	49,685	2.9	42,290	10.7	42,506	1.1	33,456	4.0	42,909	1.8	589,322	4.8
<b>Otros bienes</b>	<b>3,027</b>	<b>0.1</b>	<b>4,631</b>	<b>0.3</b>	<b>141</b>	<b>0.0</b>	<b>2,236</b>	<b>0.1</b>	<b>176</b>	<b>0.0</b>	<b>1,995</b>	<b>0.1</b>	<b>12,205</b>	<b>0.1</b>
<b>Total</b>	<b>3,219,187</b>	<b>100.0</b>	<b>1,698,937</b>	<b>100.0</b>	<b>394,911</b>	<b>100.0</b>	<b>3,809,918</b>	<b>100.0</b>	<b>838,853</b>	<b>100.0</b>	<b>2,389,722</b>	<b>100.0</b>	<b>12,351,529</b>	<b>100.0</b>

Fuente: CEPAL, sobre la base de cifras oficiales.

Cuadro 4C  
**ARGENTINA: COMPOSICIÓN DE LAS IMPORTACIONES DE BIENES SEGÚN ORIGEN Y CATEGORÍAS, 1990**  
*(En miles de dólares y porcentajes)*

	Región		Estados Unidos		Japón		Unión Europea		Asia		Otros		Mundo	
	Valor	%	Valor	%	Valor	%	Valor	%	Valor	%	Valor	%	Valor	%
<b>Bienes primarios</b>	<b>485,038</b>	<b>36.0</b>	<b>56,957</b>	<b>6.9</b>	<b>166</b>	<b>0.1</b>	<b>17,763</b>	<b>1.6</b>	<b>46,493</b>	<b>15.9</b>	<b>41,617</b>	<b>13.2</b>	<b>648,034</b>	<b>15.9</b>
Agrícolas	103,195	7.7	17,429	2.1	86	0.0	15,670	1.4	32,522	11.1	8,807	2.8	177,709	4.4
Mineros	150,572	11.2	4,324	0.5	80	0.0	2,022	0.2	2,916	1.0	14,184	4.5	174,098	4.3
Energéticos	231,272	17.2	35,204	4.3	...	...	72	0.0	11,055	3.8	18,626	5.9	296,227	7.3
<b>Bienes industrializados</b>	<b>857,309</b>	<b>63.6</b>	<b>761,794</b>	<b>92.9</b>	<b>180,236</b>	<b>99.5</b>	<b>1,098,155</b>	<b>98.1</b>	<b>245,780</b>	<b>84.1</b>	<b>264,622</b>	<b>83.8</b>	<b>3,407,895</b>	<b>83.6</b>
Tradicionales	137,942	10.2	56,717	6.9	9,648	5.3	112,720	10.1	34,700	11.9	23,642	7.5	375,369	9.2
Alimentos, bebidas y tabaco	42,594	3.2	3,142	0.4	18	0.0	12,267	1.1	1,868	0.6	2,590	0.8	62,478	1.5
Otros tradicionales	95,348	7.1	53,576	6.5	9,630	5.3	100,453	9.0	32,832	11.2	21,052	6.7	312,891	7.7
Con elevadas economías de escala	473,861	35.2	365,770	44.6	36,741	20.3	421,808	37.7	87,306	29.9	113,114	35.8	1,498,599	36.8
Duraderos	90,171	6.7	44,710	5.5	40,634	22.4	81,230	7.3	47,203	16.1	35,106	11.1	339,052	8.3
Difusores de progreso técnico	155,335	11.5	294,597	35.9	93,214	51.4	482,398	43.1	76,572	26.2	92,761	29.4	1,194,875	29.3
<b>Otros bienes</b>	<b>5,288</b>	<b>0.4</b>	<b>1,254</b>	<b>0.2</b>	<b>823</b>	<b>0.5</b>	<b>3,565</b>	<b>0.3</b>	<b>79</b>	<b>0.0</b>	<b>9,728</b>	<b>3.1</b>	<b>20,736</b>	<b>0.5</b>
<b>Total</b>	<b>1,347,635</b>	<b>100.0</b>	<b>820,004</b>	<b>100.0</b>	<b>181,225</b>	<b>100.0</b>	<b>1,119,483</b>	<b>100.0</b>	<b>292,352</b>	<b>100.0</b>	<b>315,966</b>	<b>100.0</b>	<b>4,076,665</b>	<b>100.0</b>

Fuente: CEPAL, sobre la base de cifras oficiales.

Cuadro 4B (continuación)  
**ARGENTINA: COMPOSICIÓN DE LAS EXPORTACIONES DE BIENES SEGÚN DESTINO Y CATEGORÍAS, 1991**  
 (En miles de dólares y porcentajes)

	Región		Estados Unidos		Japón		Unión Europea		Asia		Otros		Mundo	
	Valor	%	Valor	%	Valor	%	Valor	%	Valor	%	Valor	%	Valor	%
<b>Bienes primarios</b>	<b>1,015,627</b>	<b>29.0</b>	<b>158,409</b>	<b>12.7</b>	<b>190,850</b>	<b>42.1</b>	<b>1,730,451</b>	<b>43.1</b>	<b>230,529</b>	<b>30.3</b>	<b>397,823</b>	<b>20.0</b>	<b>3,723,687</b>	<b>31.1</b>
Agrícolas	878,832	25.1	110,817	8.9	190,697	42.0	1,717,059	42.7	230,339	30.3	393,954	19.8	3,521,697	29.4
Mineros	8,399	0.2	7	0.0	154	0.0	11,129	0.3	190	0.0	3,174	0.2	23,053	0.2
Energéticos	128,395	3.7	47,585	3.8	...	...	2,263	0.1	...	...	695	0.0	178,937	1.5
<b>Bienes industrializados</b>	<b>2,485,201</b>	<b>70.9</b>	<b>1,085,650</b>	<b>87.2</b>	<b>262,605</b>	<b>57.9</b>	<b>2,287,809</b>	<b>56.9</b>	<b>530,314</b>	<b>69.7</b>	<b>1,594,838</b>	<b>80.0</b>	<b>8,246,417</b>	<b>68.9</b>
Tradicionales	728,842	20.8	626,641	50.3	92,641	20.4	1,774,969	44.2	152,818	20.1	595,125	29.9	3,971,036	33.2
Alimentos, bebidas y tabaco	350,629	10.0	396,455	31.9	78,803	17.4	1,528,047	38.0	54,526	7.2	460,071	23.1	2,868,531	24.0
Otros tradicionales	378,213	10.8	230,186	18.5	13,838	3.1	246,922	6.1	98,292	12.9	135,054	6.8	1,102,505	9.2
Con elevadas economías de escala	1,130,014	32.3	383,878	30.8	127,794	28.2	420,431	10.5	334,086	43.9	930,457	46.7	3,326,661	27.8
Duraderos	201,499	5.8	13,639	1.1	99	0.0	25,361	0.6	63	0.0	21,766	1.1	262,427	2.2
Difusores de progreso técnico	424,846	12.1	61,492	4.9	42,071	9.3	67,048	1.7	43,347	5.7	47,490	2.4	686,293	5.7
<b>Otros bienes</b>	<b>2,757</b>	<b>0.1</b>	<b>631</b>	<b>0.1</b>	<b>47</b>	<b>0.0</b>	<b>1,195</b>	<b>0.0</b>	<b>77</b>	<b>0.0</b>	<b>134</b>	<b>0.0</b>	<b>4,840</b>	<b>0.0</b>
<b>Total</b>	<b>3,503,585</b>	<b>100.0</b>	<b>1,244,690</b>	<b>100.0</b>	<b>453,502</b>	<b>100.0</b>	<b>4,019,455</b>	<b>100.0</b>	<b>760,920</b>	<b>100.0</b>	<b>1,992,794</b>	<b>100.0</b>	<b>11,974,945</b>	<b>100.0</b>

Fuente: CEPAL, sobre la base de cifras oficiales.

Cuadro 4C (continuación)  
**ARGENTINA: COMPOSICIÓN DE LAS IMPORTACIONES DE BIENES SEGÚN ORIGEN Y CATEGORÍAS, 1991**  
 (En miles de dólares y porcentajes)

	Región		Estados Unidos		Japón		Unión Europea		Asia		Otros		Mundo	
	Valor	%	Valor	%	Valor	%	Valor	%	Valor	%	Valor	%	Valor	%
<b>Bienes primarios</b>	<b>494,763</b>	<b>19.4</b>	<b>55,605</b>	<b>3.7</b>	<b>174</b>	<b>0.0</b>	<b>34,084</b>	<b>1.7</b>	<b>55,322</b>	<b>6.4</b>	<b>86,499</b>	<b>11.4</b>	<b>726,448</b>	<b>8.8</b>
Agrícolas	140,884	5.5	27,104	1.8	156	0.0	30,693	1.5	34,361	4.0	23,580	3.1	256,778	3.1
Mineros	123,514	4.8	7,187	0.5	18	0.0	3,367	0.2	3,057	0.4	19,119	2.5	156,262	1.9
Energéticos	230,366	9.0	21,313	1.4	...	...	24	0.0	17,904	2.1	43,801	5.8	313,408	3.8
<b>Bienes industrializados</b>	<b>2,051,944</b>	<b>80.5</b>	<b>1,440,687</b>	<b>96.2</b>	<b>599,913</b>	<b>99.6</b>	<b>1,965,527</b>	<b>98.0</b>	<b>807,426</b>	<b>93.6</b>	<b>660,224</b>	<b>87.1</b>	<b>7,525,720</b>	<b>90.9</b>
Tradicionales	438,285	17.2	196,659	13.1	26,601	4.4	262,674	13.1	254,287	29.5	117,448	15.5	1,295,954	15.7
Alimentos, bebidas y tabaco	133,520	5.2	26,502	1.8	430	0.1	73,638	3.7	19,622	2.3	26,770	3.5	280,483	3.4
Otros tradicionales	304,765	12.0	170,157	11.4	26,170	4.3	189,036	9.4	234,666	27.2	90,678	12.0	1,015,472	12.3
Con elevadas economías de escala	960,175	37.7	566,770	37.8	59,888	9.9	652,950	32.6	113,954	13.2	234,085	30.9	2,587,821	31.3
Duraderos	317,325	12.5	77,466	5.2	209,594	34.8	175,069	8.7	180,668	20.9	105,476	13.9	1,065,597	12.9
Difusores de progreso técnico	336,160	13.2	599,792	40.0	303,830	50.5	874,835	43.6	258,517	30.0	203,215	26.8	2,576,348	31.1
<b>Otros bienes</b>	<b>1,850</b>	<b>0.1</b>	<b>1,711</b>	<b>0.1</b>	<b>2,051</b>	<b>0.3</b>	<b>6,343</b>	<b>0.3</b>	<b>73</b>	<b>0.0</b>	<b>11,067</b>	<b>1.5</b>	<b>23,096</b>	<b>0.3</b>
<b>Total</b>	<b>2,548,558</b>	<b>100.0</b>	<b>1,498,002</b>	<b>100.0</b>	<b>602,138</b>	<b>100.0</b>	<b>2,005,954</b>	<b>100.0</b>	<b>862,822</b>	<b>100.0</b>	<b>757,791</b>	<b>100.0</b>	<b>8,275,264</b>	<b>100.0</b>

Fuente: CEPAL, sobre la base de cifras oficiales.

Cuadro 4B (continuación)  
**ARGENTINA: COMPOSICIÓN DE LAS EXPORTACIONES DE BIENES SEGÚN DESTINO Y CATEGORÍAS, 1992**  
 (En miles de dólares y porcentajes)

	Región		Estados Unidos		Japón		Unión Europea		Asia		Otros		Mundo	
	Valor	%	Valor	%	Valor	%	Valor	%	Valor	%	Valor	%	Valor	%
<b>Bienes primarios</b>	<b>1,275,702</b>	<b>31.7</b>	<b>398,191</b>	<b>29.5</b>	<b>150,133</b>	<b>40.0</b>	<b>1,427,971</b>	<b>37.6</b>	<b>228,908</b>	<b>33.5</b>	<b>621,013</b>	<b>31.0</b>	<b>4,101,918</b>	<b>33.5</b>
Agrícolas	1,146,701	28.5	142,406	10.6	149,377	39.8	1,419,691	37.4	228,864	33.5	604,527	30.2	3,691,566	30.2
Mineros	9,584	0.2	2	0.0	756	0.2	5,715	0.2	44	0.0	0	0.0	16,101	0.1
Energéticos	119,417	3.0	255,782	19.0	...	...	2,565	0.1	...	...	16,486	0.8	394,251	3.2
<b>Bienes industrializados</b>	<b>2,746,738</b>	<b>68.2</b>	<b>950,576</b>	<b>70.5</b>	<b>224,666</b>	<b>59.9</b>	<b>2,370,603</b>	<b>62.4</b>	<b>454,072</b>	<b>66.5</b>	<b>1,382,165</b>	<b>69.0</b>	<b>8,128,820</b>	<b>66.4</b>
Tradicionales	759,094	18.9	602,761	44.7	135,452	36.1	1,771,462	46.6	211,001	30.9	518,160	25.9	3,997,929	32.7
Alimentos, bebidas y tabaco	371,298	9.2	376,786	27.9	118,769	31.7	1,544,899	40.7	88,467	13.0	455,355	22.7	2,955,575	24.2
Otros tradicionales	387,796	9.6	225,974	16.7	16,683	4.4	226,563	6.0	122,534	17.9	62,804	3.1	1,042,355	8.5
Con elevadas economías de escala	1,263,333	31.4	236,976	17.6	65,334	17.4	468,853	12.3	209,205	30.6	808,481	40.4	3,052,181	24.9
Duraderos	278,382	6.9	19,464	1.4	193	0.1	75,852	2.0	217	0.0	22,993	1.1	397,100	3.2
Difusores de progreso técnico	445,929	11.1	91,376	6.8	23,686	6.3	54,437	1.4	33,649	4.9	32,532	1.6	681,610	5.6
<b>Otros bienes</b>	<b>2,828</b>	<b>0.1</b>	<b>435</b>	<b>0.0</b>	<b>174</b>	<b>0.0</b>	<b>597</b>	<b>0.0</b>	<b>18</b>	<b>0.0</b>	<b>159</b>	<b>0.0</b>	<b>4,210</b>	<b>0.0</b>
<b>Total</b>	<b>4,025,268</b>	<b>100.0</b>	<b>1,349,202</b>	<b>100.0</b>	<b>374,972</b>	<b>100.0</b>	<b>3,799,171</b>	<b>100.0</b>	<b>682,998</b>	<b>100.0</b>	<b>2,003,338</b>	<b>100.0</b>	<b>12,234,949</b>	<b>100.0</b>

Fuente: CEPAL, sobre la base de cifras oficiales.

Cuadro 4C (continuación)  
**ARGENTINA: COMPOSICIÓN DE LAS IMPORTACIONES DE BIENES SEGÚN ORIGEN Y CATEGORÍAS, 1992**  
 (En miles de dólares y porcentajes)

	Región		Estados Unidos		Japón		Unión Europea		Asia		Otros		Mundo	
	Valor	%	Valor	%	Valor	%	Valor	%	Valor	%	Valor	%	Valor	%
<b>Bienes primarios</b>	<b>494,916</b>	<b>9.6</b>	<b>81,984</b>	<b>2.5</b>	<b>266</b>	<b>0.0</b>	<b>45,161</b>	<b>1.2</b>	<b>54,735</b>	<b>3.9</b>	<b>66,516</b>	<b>11.3</b>	<b>743,578</b>	<b>5.0</b>
Agrícolas	215,457	4.2	41,728	1.3	232	0.0	40,642	1.1	29,789	2.1	26,200	4.4	354,047	2.4
Mineros	156,030	3.0	7,320	0.2	32	0.0	4,307	0.1	2,996	0.2	14,597	2.5	185,280	1.2
Energéticos	123,429	2.4	32,937	1.0	2	0.0	213	0.0	21,950	1.6	25,720	4.4	204,251	1.4
<b>Bienes industrializados</b>	<b>4,641,898</b>	<b>90.3</b>	<b>3,141,150</b>	<b>97.4</b>	<b>696,851</b>	<b>100.0</b>	<b>3,754,052</b>	<b>98.7</b>	<b>1,352,624</b>	<b>96.1</b>	<b>522,497</b>	<b>88.7</b>	<b>14,109,071</b>	<b>94.9</b>
Tradicionales	1,109,971	21.6	486,446	15.1	32,926	4.7	556,337	14.6	489,772	34.8	119,246	20.2	2,794,697	18.8
Alimentos, bebidas y tabaco	329,903	6.4	82,857	2.6	1,972	0.3	164,835	4.3	45,346	3.2	24,617	4.2	649,531	4.4
Otros tradicionales	780,068	15.2	403,589	12.5	30,954	4.4	391,501	10.3	444,426	31.6	94,628	16.1	2,145,166	14.4
Con elevadas economías de escala	1,473,085	28.6	662,180	20.5	68,735	9.9	879,575	23.1	86,919	6.2	237,907	40.4	3,408,402	22.9
Duraderos	1,297,739	25.2	411,644	12.8	266,276	38.2	546,452	14.4	377,060	26.8	28,657	4.9	2,927,828	19.7
Difusores de progreso técnico	761,104	14.8	1,580,879	49.0	328,914	47.2	1,771,688	46.6	398,873	28.3	136,687	23.2	4,978,145	33.5
<b>Otros bienes</b>	<b>5,428</b>	<b>0.1</b>	<b>2,798</b>	<b>0.1</b>	<b>59</b>	<b>0.0</b>	<b>2,401</b>	<b>0.1</b>	<b>53</b>	<b>0.0</b>	<b>299</b>	<b>0.1</b>	<b>11,037</b>	<b>0.1</b>
<b>Total</b>	<b>5,142,242</b>	<b>100.0</b>	<b>3,225,932</b>	<b>100.0</b>	<b>697,176</b>	<b>100.0</b>	<b>3,801,614</b>	<b>100.0</b>	<b>1,407,412</b>	<b>100.0</b>	<b>589,311</b>	<b>100.0</b>	<b>14,863,687</b>	<b>100.0</b>

Fuente: CEPAL, sobre la base de cifras oficiales.



Cuadro 4B (continuación)  
**ARGENTINA: COMPOSICIÓN DE LAS EXPORTACIONES DE BIENES SEGÚN DESTINO Y CATEGORÍAS, 1993**  
 (En miles de dólares y porcentajes)

	Región		Estados Unidos		Japón		Unión Europea		Asia		Otros		Mundo	
	Valor	%	Valor	%	Valor	%	Valor	%	Valor	%	Valor	%	Valor	%
<b>Bienes primarios</b>	<b>1,734,926</b>	<b>31.9</b>	<b>227,882</b>	<b>17.8</b>	<b>220,832</b>	<b>47.3</b>	<b>1,318,125</b>	<b>35.8</b>	<b>234,159</b>	<b>32.0</b>	<b>359,459</b>	<b>23.6</b>	<b>4,095,383</b>	<b>31.2</b>
Agrícolas	1,253,540	23.1	138,148	10.8	220,237	47.2	1,299,406	35.3	215,626	29.4	359,068	23.6	3,486,026	26.6
Mineros	12,322	0.2	36	0.0	596	0.1	2,853	0.1	153	0.0	66	0.0	16,026	0.1
Energéticos	469,064	8.6	89,697	7.0	...	...	15,866	0.4	18,379	2.5	325	0.0	593,331	4.5
<b>Bienes industrializados</b>	<b>3,694,135</b>	<b>68.0</b>	<b>1,048,735</b>	<b>82.1</b>	<b>245,911</b>	<b>52.7</b>	<b>2,366,309</b>	<b>64.2</b>	<b>498,316</b>	<b>68.0</b>	<b>1,162,932</b>	<b>76.4</b>	<b>9,016,338</b>	<b>68.8</b>
Tradicionales	1,033,220	19.0	629,953	49.3	150,247	32.2	1,830,521	49.7	228,383	31.2	463,480	30.4	4,335,803	33.1
Alimentos, bebidas y tabaco	496,477	9.1	267,115	20.9	138,402	29.6	1,569,139	42.6	47,324	6.5	384,878	25.3	2,903,335	22.1
Otros tradicionales	536,743	9.9	362,838	28.4	11,845	2.5	261,382	7.1	181,059	24.7	78,602	5.2	1,432,469	10.9
Con elevadas economías de escala	1,401,728	25.8	243,523	19.1	83,672	17.9	397,106	10.8	233,535	31.9	634,525	41.7	2,994,090	22.8
Duraderos	646,247	11.9	35,894	2.8	193	0.0	41,240	1.1	291	0.0	13,298	0.9	737,164	5.6
Difusores de progreso técnico	612,939	11.3	139,365	10.9	11,799	2.5	97,442	2.6	36,108	4.9	51,629	3.4	949,281	7.2
<b>Otros bienes</b>	<b>2,119</b>	<b>0.0</b>	<b>212</b>	<b>0.0</b>	<b>48</b>	<b>0.0</b>	<b>243</b>	<b>0.0</b>	<b>9</b>	<b>0.0</b>	<b>51</b>	<b>0.0</b>	<b>2,683</b>	<b>0.0</b>
<b>Total</b>	<b>5,431,180</b>	<b>100.0</b>	<b>1,276,829</b>	<b>100.0</b>	<b>466,792</b>	<b>100.0</b>	<b>3,684,677</b>	<b>100.0</b>	<b>732,485</b>	<b>100.0</b>	<b>1,522,442</b>	<b>100.0</b>	<b>13,114,404</b>	<b>100.0</b>

Fuente: CEPAL, sobre la base de cifras oficiales.

Cuadro 4C (continuación)  
**ARGENTINA: COMPOSICIÓN DE LAS IMPORTACIONES DE BIENES SEGÚN ORIGEN Y CATEGORÍAS, 1993**  
 (En miles de dólares y porcentajes)

	Región		Estados Unidos		Japón		Unión Europea		Asia		Otros		Mundo	
	Valor	%	Valor	%	Valor	%	Valor	%	Valor	%	Valor	%	Valor	%
<b>Bienes primarios</b>	<b>462,326</b>	<b>8.3</b>	<b>82,678</b>	<b>2.1</b>	<b>521</b>	<b>0.1</b>	<b>58,374</b>	<b>1.3</b>	<b>46,185</b>	<b>2.8</b>	<b>69,145</b>	<b>10.8</b>	<b>719,228</b>	<b>4.3</b>
Agrícolas	242,999	4.3	44,983	1.2	510	0.1	54,345	1.3	35,233	2.1	30,572	4.8	408,643	2.4
Mineros	136,096	2.4	7,773	0.2	11	0.0	3,928	0.1	3,037	0.2	8,703	1.4	159,548	1.0
Energéticos	83,230	1.5	29,922	0.8	0	0.0	100	0.0	7,915	0.5	29,870	4.7	151,037	0.9
<b>Bienes industrializados</b>	<b>5,122,400</b>	<b>91.5</b>	<b>3,774,435</b>	<b>97.8</b>	<b>667,911</b>	<b>99.9</b>	<b>4,267,735</b>	<b>98.6</b>	<b>1,632,766</b>	<b>97.2</b>	<b>571,978</b>	<b>89.2</b>	<b>16,037,222</b>	<b>95.6</b>
Tradicionales	1,277,300	22.8	510,908	13.2	30,327	4.5	628,231	14.5	582,203	34.7	98,174	15.3	3,127,142	18.6
Alimentos, bebidas y tabaco	356,343	6.4	63,471	1.6	1,304	0.2	163,655	3.8	28,768	1.7	18,147	2.8	631,688	3.8
Otros tradicionales	920,957	16.5	447,437	11.6	29,023	4.3	464,576	10.7	553,435	33.0	80,027	12.5	2,495,454	14.9
Con elevadas economías de escala	1,416,930	25.3	755,968	19.6	65,848	9.9	941,422	21.8	91,160	5.4	234,446	36.5	3,505,774	20.9
Duraderos	1,480,806	26.5	409,914	10.6	277,332	41.5	582,174	13.5	471,446	28.1	83,589	13.0	3,305,261	19.7
Difusores de progreso técnico	947,364	16.9	2,097,645	54.4	294,404	44.0	2,115,908	48.9	487,956	29.1	155,770	24.3	6,099,046	36.4
<b>Otros bienes</b>	<b>12,992</b>	<b>0.2</b>	<b>1,485</b>	<b>0.0</b>	<b>56</b>	<b>0.0</b>	<b>1,065</b>	<b>0.0</b>	<b>486</b>	<b>0.0</b>	<b>400</b>	<b>0.1</b>	<b>16,484</b>	<b>0.1</b>
<b>Total</b>	<b>5,597,717</b>	<b>100.0</b>	<b>3,858,598</b>	<b>100.0</b>	<b>668,488</b>	<b>100.0</b>	<b>4,327,174</b>	<b>100.0</b>	<b>1,679,437</b>	<b>100.0</b>	<b>641,522</b>	<b>100.0</b>	<b>16,772,934</b>	<b>100.0</b>

Fuente: CEPAL, sobre la base de cifras oficiales.

Cuadro 4B (continuación)  
**ARGENTINA: COMPOSICIÓN DE LAS EXPORTACIONES DE BIENES SEGÚN DESTINO Y CATEGORÍAS, 1994**  
*(En miles de dólares y porcentajes)*

	Región		Estados Unidos		Japón		Unión Europea		Asia		Otros		Mundo	
	Valor	%	Valor	%	Valor	%	Valor	%	Valor	%	Valor	%	Valor	%
<b>Bienes primarios</b>	<b>2,566,202</b>	<b>36.0</b>	<b>304,787</b>	<b>17.7</b>	<b>229,414</b>	<b>51.5</b>	<b>1,383,676</b>	<b>35.2</b>	<b>441,127</b>	<b>39.8</b>	<b>255,261</b>	<b>17.2</b>	<b>5,180,465</b>	<b>32.8</b>
Agrícolas	1,584,396	22.3	131,433	7.6	228,677	51.4	1,333,353	33.9	440,897	39.8	238,745	16.1	3,957,501	25.0
Mineros	17,636	0.2	218	0.0	736	0.2	2,551	0.1	229	0.0	735	0.0	22,105	0.1
Energéticos	964,170	13.5	173,137	10.1	...	...	47,772	1.2	...	...	15,781	1.1	1,200,859	7.6
<b>Bienes industrializados</b>	<b>4,551,746</b>	<b>63.9</b>	<b>1,414,414</b>	<b>82.3</b>	<b>215,830</b>	<b>48.5</b>	<b>2,546,407</b>	<b>64.8</b>	<b>666,806</b>	<b>60.2</b>	<b>1,225,029</b>	<b>82.7</b>	<b>10,620,233</b>	<b>67.2</b>
Tradicionales	1,335,528	18.8	828,961	48.2	109,754	24.7	2,018,410	51.4	261,886	23.6	445,885	30.1	5,000,425	31.6
Alimentos, bebidas y tabaco	765,630	10.8	263,094	15.3	101,214	22.7	1,646,339	41.9	46,613	4.2	322,160	21.8	3,145,050	19.9
Otros tradicionales	569,898	8.0	565,867	32.9	8,540	1.9	372,071	9.5	215,273	19.4	123,726	8.4	1,855,375	11.7
Con elevadas economías de escala	1,685,454	23.7	305,921	17.8	97,289	21.9	402,315	10.2	368,398	33.3	708,232	47.8	3,567,608	22.6
Duraderos	874,012	12.3	33,192	1.9	361	0.1	24,451	0.6	11,391	1.0	25,947	1.8	969,353	6.1
Difusores de progreso técnico	656,753	9.2	246,340	14.3	8,426	1.9	101,231	2.6	25,132	2.3	44,965	3.0	1,082,846	6.9
<b>Otros bienes</b>	<b>1,834</b>	<b>0.0</b>	<b>199</b>	<b>0.0</b>	<b>2</b>	<b>0.0</b>	<b>411</b>	<b>0.0</b>	<b>5</b>	<b>0.0</b>	<b>112</b>	<b>0.0</b>	<b>2,562</b>	<b>0.0</b>
<b>Total</b>	<b>7,119,782</b>	<b>100.0</b>	<b>1,719,400</b>	<b>100.0</b>	<b>445,246</b>	<b>100.0</b>	<b>3,930,493</b>	<b>100.0</b>	<b>1,107,938</b>	<b>100.0</b>	<b>1,480,403</b>	<b>100.0</b>	<b>15,803,260</b>	<b>100.0</b>

Fuente: CEPAL, sobre la base de cifras oficiales.

Cuadro 4C (continuación)  
**ARGENTINA: COMPOSICIÓN DE LAS IMPORTACIONES DE BIENES SEGÚN ORIGEN Y CATEGORÍAS, 1994**  
*(En miles de dólares y porcentajes)*

	Región		Estados Unidos		Japón		Unión Europea		Asia		Otros		Mundo	
	Valor	%	Valor	%	Valor	%	Valor	%	Valor	%	Valor	%	Valor	%
<b>Bienes primarios</b>	<b>545,561</b>	<b>8.1</b>	<b>97,109</b>	<b>2.0</b>	<b>478</b>	<b>0.1</b>	<b>55,085</b>	<b>0.9</b>	<b>60,967</b>	<b>3.2</b>	<b>103,660</b>	<b>11.4</b>	<b>862,862</b>	<b>4.0</b>
Agrícolas	284,044	4.2	60,560	1.2	476	0.1	50,338	0.8	41,445	2.2	24,287	2.7	461,149	2.1
Mineros	147,309	2.2	13,392	0.3	1	0.0	4,621	0.1	3,211	0.2	10,210	1.1	178,743	0.8
Energéticos	114,208	1.7	23,158	0.5	2	0.0	127	0.0	16,312	0.9	69,164	7.6	222,969	1.0
<b>Bienes industrializados</b>	<b>6,200,629</b>	<b>91.9</b>	<b>4,829,818</b>	<b>98.0</b>	<b>619,352</b>	<b>99.9</b>	<b>6,420,018</b>	<b>99.1</b>	<b>1,830,889</b>	<b>96.6</b>	<b>803,427</b>	<b>88.2</b>	<b>20,704,134</b>	<b>95.9</b>
Tradicionales	1,495,211	22.2	608,552	12.3	30,092	4.9	896,544	13.8	683,626	36.1	116,807	12.8	3,830,832	17.8
Alimentos, bebidas y tabaco	456,184	6.8	74,224	1.5	950	0.2	224,317	3.5	30,912	1.6	14,530	1.6	801,117	3.7
Otros tradicionales	1,039,027	15.4	534,328	10.8	29,142	4.7	672,227	10.4	652,714	34.4	102,278	11.2	3,029,715	14.0
Con elevadas economías de escala	1,734,810	25.7	905,997	18.4	78,944	12.7	1,291,990	19.9	110,946	5.9	315,167	34.6	4,437,853	20.6
Duraderos	1,813,464	26.9	430,364	8.7	252,598	40.8	1,158,381	17.9	461,135	24.3	78,287	8.6	4,194,230	19.4
Difusores de progreso técnico	1,157,145	17.1	2,884,905	58.5	257,718	41.6	3,073,104	47.4	575,183	30.3	293,165	32.2	8,241,219	38.2
<b>Otros bienes</b>	<b>3,336</b>	<b>0.0</b>	<b>1,394</b>	<b>0.0</b>	<b>16</b>	<b>0.0</b>	<b>1,497</b>	<b>0.0</b>	<b>3,574</b>	<b>0.2</b>	<b>4,251</b>	<b>0.5</b>	<b>14,068</b>	<b>0.1</b>
<b>Total</b>	<b>6,749,527</b>	<b>100.0</b>	<b>4,928,321</b>	<b>100.0</b>	<b>619,847</b>	<b>100.0</b>	<b>6,476,601</b>	<b>100.0</b>	<b>1,895,430</b>	<b>100.0</b>	<b>911,338</b>	<b>100.0</b>	<b>21,581,063</b>	<b>100.0</b>

Fuente: CEPAL, sobre la base de cifras oficiales.

Cuadro 4B (continuación)  
**ARGENTINA: COMPOSICIÓN DE LAS EXPORTACIONES DE BIENES SEGÚN DESTINO Y CATEGORÍAS, 1995**  
 (En miles de dólares y porcentajes)

	Región		Estados Unidos		Japón		Unión Europea		Asia		Otros		Mundo	
	Valor	%	Valor	%	Valor	%	Valor	%	Valor	%	Valor	%	Valor	%
<b>Bienes primarios</b>	<b>3,207,999</b>	<b>32.7</b>	<b>423,406</b>	<b>23.5</b>	<b>167,529</b>	<b>36.6</b>	<b>1,696,358</b>	<b>37.8</b>	<b>677,205</b>	<b>40.1</b>	<b>581,694</b>	<b>21.5</b>	<b>6,754,190</b>	<b>32.2</b>
Agrícolas	1,857,295	18.9	150,663	8.4	166,843	36.5	1,678,834	37.4	633,618	37.5	566,781	21.0	5,054,033	24.1
Mineros	18,265	0.2	351	0.0	686	0.2	2,943	0.1	1,455	0.1	5,745	0.2	29,444	0.1
Energéticos	1,332,439	13.6	272,393	15.1	...	...	14,582	0.3	42,133	2.5	9,167	0.3	1,670,713	8.0
<b>Bienes industrializados</b>	<b>6,605,869</b>	<b>67.2</b>	<b>1,379,707</b>	<b>76.5</b>	<b>289,756</b>	<b>63.4</b>	<b>2,786,909</b>	<b>62.2</b>	<b>1,013,481</b>	<b>59.9</b>	<b>2,120,745</b>	<b>78.5</b>	<b>14,196,468</b>	<b>67.7</b>
Tradicionales	2,167,300	22.1	931,357	51.6	146,685	32.1	2,055,246	45.8	487,503	28.8	604,375	22.4	6,392,467	30.5
Alimentos, bebidas y tabaco	1,241,878	12.6	392,989	21.8	129,452	28.3	1,666,071	37.2	162,910	9.6	437,189	16.2	4,030,488	19.2
Otros tradicionales	925,422	9.4	538,368	29.9	17,233	3.8	389,176	8.7	324,594	19.2	167,186	6.2	2,361,978	11.3
Con elevadas economías de escala	2,257,055	23.0	249,220	13.8	141,122	30.9	607,325	13.5	472,732	28.0	1,360,573	50.3	5,088,027	24.3
Duraderos	1,287,362	13.1	26,898	1.5	274	0.1	45,587	1.0	3,650	0.2	37,756	1.4	1,401,528	6.7
Difusores de progreso técnico	894,152	9.1	172,232	9.6	1,676	0.4	78,750	1.8	49,596	2.9	118,041	4.4	1,314,447	6.3
<b>Otros bienes</b>	<b>10,517</b>	<b>0.1</b>	<b>300</b>	<b>0.0</b>	<b>4</b>	<b>0.0</b>	<b>762</b>	<b>0.0</b>	<b>20</b>	<b>0.0</b>	<b>301</b>	<b>0.0</b>	<b>11,903</b>	<b>0.1</b>
<b>Total</b>	<b>9,824,384</b>	<b>100.0</b>	<b>1,803,414</b>	<b>100.0</b>	<b>457,289</b>	<b>100.0</b>	<b>4,484,029</b>	<b>100.0</b>	<b>1,690,705</b>	<b>100.0</b>	<b>2,702,740</b>	<b>100.0</b>	<b>20,962,561</b>	<b>100.0</b>

Fuente: CEPAL, sobre la base de cifras oficiales.

Cuadro 4C (continuación)  
**ARGENTINA: COMPOSICIÓN DE LAS IMPORTACIONES DE BIENES SEGÚN ORIGEN Y CATEGORÍAS, 1995**  
 (En miles de dólares y porcentajes)

	Región		Estados Unidos		Japón		Unión Europea		Asia		Otros		Mundo	
	Valor	%	Valor	%	Valor	%	Valor	%	Valor	%	Valor	%	Valor	%
<b>Bienes primarios</b>	<b>601,310</b>	<b>10.2</b>	<b>95,921</b>	<b>2.3</b>	<b>619</b>	<b>0.1</b>	<b>68,646</b>	<b>1.1</b>	<b>90,909</b>	<b>5.1</b>	<b>151,275</b>	<b>9.8</b>	<b>1,008,681</b>	<b>5.0</b>
Agrícolas	312,352	5.3	53,994	1.3	547	0.1	54,637	0.9	61,793	3.5	45,603	3.0	528,926	2.6
Mineros	174,862	3.0	19,766	0.5	72	0.0	3,981	0.1	3,944	0.2	11,161	0.7	213,785	1.1
Energéticos	114,096	1.9	22,162	0.5	0	0.0	10,028	0.2	25,172	1.4	94,512	6.1	265,971	1.3
<b>Bienes industrializados</b>	<b>5,203,446</b>	<b>88.6</b>	<b>4,110,126</b>	<b>97.7</b>	<b>710,175</b>	<b>99.9</b>	<b>5,948,213</b>	<b>98.7</b>	<b>1,668,960</b>	<b>94.5</b>	<b>1,385,195</b>	<b>90.0</b>	<b>19,026,114</b>	<b>94.6</b>
Tradicionales	1,297,273	22.1	591,098	14.1	31,512	4.4	849,040	14.1	614,599	34.8	192,579	12.5	3,576,101	17.8
Alimentos, bebidas y tabaco	406,294	6.9	75,293	1.8	392	0.1	194,991	3.2	40,707	2.3	25,076	1.6	742,751	3.7
Otros tradicionales	890,979	15.2	515,806	12.3	31,120	4.4	654,049	10.9	573,893	32.5	167,504	10.9	2,833,350	14.1
Con elevadas economías de escala	1,938,734	33.0	1,113,074	26.5	110,009	15.5	1,468,868	24.4	171,740	9.7	524,829	34.1	5,327,254	26.5
Duraderos	955,722	16.3	220,056	5.2	187,807	26.4	972,786	16.1	275,768	15.6	133,641	8.7	2,745,780	13.6
Difusores de progreso técnico	1,011,718	17.2	2,185,897	52.0	380,847	53.6	2,657,520	44.1	606,853	34.3	534,145	34.7	7,376,979	36.7
<b>Otros bienes</b>	<b>67,904</b>	<b>1.2</b>	<b>577</b>	<b>0.0</b>	<b>28</b>	<b>0.0</b>	<b>7,809</b>	<b>0.1</b>	<b>7,078</b>	<b>0.4</b>	<b>3,460</b>	<b>0.2</b>	<b>86,856</b>	<b>0.4</b>
<b>Total</b>	<b>5,872,660</b>	<b>100.0</b>	<b>4,206,624</b>	<b>100.0</b>	<b>710,822</b>	<b>100.0</b>	<b>6,024,668</b>	<b>100.0</b>	<b>1,766,947</b>	<b>100.0</b>	<b>1,539,930</b>	<b>100.0</b>	<b>20,121,651</b>	<b>100.0</b>

Fuente: CEPAL, sobre la base de cifras oficiales.

Cuadro 4B (continuación)  
**ARGENTINA: COMPOSICIÓN DE LAS EXPORTACIONES DE BIENES SEGÚN DESTINO Y CATEGORÍAS, 1996**  
 (En miles de dólares y porcentajes)

	Región		Estados Unidos		Japón		Unión Europea		Asia		Otros		Mundo	
	Valor	%	Valor	%	Valor	%	Valor	%	Valor	%	Valor	%	Valor	%
<b>Bienes primarios</b>	<b>4,101,414</b>	<b>36.3</b>	<b>692,010</b>	<b>35.0</b>	<b>245,857</b>	<b>48.0</b>	<b>1,719,680</b>	<b>37.5</b>	<b>800,238</b>	<b>38.0</b>	<b>953,350</b>	<b>28.6</b>	<b>8,512,549</b>	<b>35.8</b>
Agrícolas	2,110,913	18.7	272,566	13.8	242,605	47.3	1,714,238	37.3	764,367	36.3	940,839	28.2	6,045,528	25.4
Mineros	21,626	0.2	493	0.0	3,252	0.6	4,671	0.1	2,292	0.1	4,913	0.1	37,248	0.2
Energéticos	1,968,875	17.4	418,951	21.2	...	...	771	0.0	33,580	1.6	7,597	0.2	2,429,773	10.2
<b>Bienes industrializados</b>	<b>7,176,243</b>	<b>63.5</b>	<b>1,281,390</b>	<b>64.9</b>	<b>266,590</b>	<b>52.0</b>	<b>2,870,142</b>	<b>62.5</b>	<b>1,305,710</b>	<b>62.0</b>	<b>2,378,038</b>	<b>71.4</b>	<b>15,278,112</b>	<b>64.2</b>
Tradicionales	2,345,020	20.8	820,681	41.6	145,433	28.4	2,326,543	50.7	802,177	38.1	927,041	27.8	7,366,896	30.9
Alimentos, bebidas y tabaco	1,391,991	12.3	446,684	22.6	122,022	23.8	1,941,469	42.3	495,645	23.5	772,637	23.2	5,170,447	21.7
Otros tradicionales	953,029	8.4	373,998	18.9	23,411	4.6	385,075	8.4	306,532	14.6	154,404	4.6	2,196,449	9.2
Con elevadas economías de escala	2,348,606	20.8	330,979	16.8	119,221	23.3	355,631	7.7	450,408	21.4	1,377,415	41.3	4,982,259	20.9
Duraderos	1,505,142	13.3	27,278	1.4	485	0.1	33,444	0.7	6,557	0.3	30,370	0.9	1,603,275	6.7
Difusores de progreso técnico	977,475	8.7	102,452	5.2	1,451	0.3	154,525	3.4	46,568	2.2	43,212	1.3	1,325,682	5.6
<b>Otros bienes</b>	<b>17,350</b>	<b>0.2</b>	<b>987</b>	<b>0.1</b>	<b>9</b>	<b>0.0</b>	<b>392</b>	<b>0.0</b>	<b>111</b>	<b>0.0</b>	<b>106</b>	<b>0.0</b>	<b>18,956</b>	<b>0.1</b>
<b>Total</b>	<b>11,295,007</b>	<b>100.0</b>	<b>1,974,387</b>	<b>100.0</b>	<b>512,455</b>	<b>100.0</b>	<b>4,590,214</b>	<b>100.0</b>	<b>2,106,059</b>	<b>100.0</b>	<b>3,331,494</b>	<b>100.0</b>	<b>23,809,616</b>	<b>100.0</b>

Fuente: CEPAL, sobre la base de cifras oficiales.

Cuadro 4C (continuación)  
**ARGENTINA: COMPOSICIÓN DE LAS IMPORTACIONES DE BIENES SEGÚN ORIGEN Y CATEGORÍAS, 1996**  
 (En miles de dólares y porcentajes)

	Región		Estados Unidos		Japón		Unión Europea		Asia		Otros		Mundo	
	Valor	%	Valor	%	Valor	%	Valor	%	Valor	%	Valor	%	Valor	%
<b>Bienes primarios</b>	<b>648,764</b>	<b>8.8</b>	<b>130,075</b>	<b>2.7</b>	<b>716</b>	<b>0.1</b>	<b>72,327</b>	<b>1.0</b>	<b>99,293</b>	<b>4.7</b>	<b>188,897</b>	<b>10.1</b>	<b>1,140,071</b>	<b>4.8</b>
Agrícolas	336,709	4.6	94,204	2.0	540	0.1	63,853	0.9	62,868	3.0	49,444	2.6	607,616	2.6
Mineros	198,195	2.7	15,702	0.3	176	0.0	7,497	0.1	4,363	0.2	15,174	0.8	241,107	1.0
Energéticos	113,860	1.5	20,169	0.4	0	0.0	977	0.0	32,062	1.5	124,279	6.6	291,348	1.2
<b>Bienes industrializados</b>	<b>6,639,377</b>	<b>89.8</b>	<b>4,618,439</b>	<b>97.2</b>	<b>724,545</b>	<b>99.9</b>	<b>6,828,175</b>	<b>98.9</b>	<b>2,013,204</b>	<b>95.2</b>	<b>1,687,865</b>	<b>89.9</b>	<b>22,511,605</b>	<b>94.7</b>
Tradicionales	1,596,229	21.6	575,621	12.1	26,093	3.6	913,405	13.2	692,656	32.8	206,450	11.0	4,010,453	16.9
Alimentos, bebidas y tabaco	430,379	5.8	86,712	1.8	488	0.1	175,532	2.5	49,877	2.4	23,771	1.3	766,759	3.2
Otros tradicionales	1,165,850	15.8	488,909	10.3	25,605	3.5	737,872	10.7	642,779	30.4	182,679	9.7	3,243,694	13.7
Con elevadas economías de escala	2,230,131	30.2	1,422,690	30.0	105,020	14.5	1,604,202	23.2	202,157	9.6	612,989	32.7	6,177,190	26.0
Duraderos	1,391,599	18.8	260,936	5.5	201,450	27.8	1,350,837	19.6	332,633	15.7	176,837	9.4	3,714,292	15.6
Difusores de progreso técnico	1,421,418	19.2	2,359,192	49.7	391,982	54.0	2,959,731	42.9	785,759	37.2	691,590	36.8	8,609,671	36.2
<b>Otros bienes</b>	<b>105,022</b>	<b>1.4</b>	<b>644</b>	<b>0.0</b>	<b>43</b>	<b>0.0</b>	<b>1,128</b>	<b>0.0</b>	<b>2,460</b>	<b>0.1</b>	<b>581</b>	<b>0.0</b>	<b>109,879</b>	<b>0.5</b>
<b>Total</b>	<b>7,393,163</b>	<b>100.0</b>	<b>4,749,158</b>	<b>100.0</b>	<b>725,304</b>	<b>100.0</b>	<b>6,901,631</b>	<b>100.0</b>	<b>2,114,957</b>	<b>100.0</b>	<b>1,877,343</b>	<b>100.0</b>	<b>23,761,555</b>	<b>100.0</b>

Fuente: CEPAL, sobre la base de cifras oficiales.

Cuadro 4B (continuación)  
**ARGENTINA: COMPOSICIÓN DE LAS EXPORTACIONES DE BIENES SEGÚN DESTINO Y CATEGORÍAS, 1997**  
 (En miles de dólares y porcentajes)

	Región		Estados Unidos		Japón		Unión Europea		Asia		Otros		Mundo	
	Valor	%	Valor	%	Valor	%	Valor	%	Valor	%	Valor	%	Valor	%
<b>Bienes primarios</b>	<b>3,851,973</b>	<b>29.0</b>	<b>714,100</b>	<b>32.4</b>	<b>284,036</b>	<b>51.2</b>	<b>1,300,343</b>	<b>32.4</b>	<b>756,189</b>	<b>33.2</b>	<b>1,343,059</b>	<b>32.8</b>	<b>8,249,699</b>	<b>31.2</b>
Agrícolas	2,090,716	15.7	258,721	11.7	238,045	42.9	1,268,521	31.7	619,328	27.2	1,339,735	32.7	5,815,066	22.0
Mineros	30,950	0.2	487	0.0	45,990	8.3	31,822	0.8	1,477	0.1	3,325	0.1	114,050	0.4
Energéticos	1,730,307	13.0	454,893	20.6	...	...	0	0.0	135,384	5.9	0	0.0	2,320,584	8.8
<b>Bienes industrializados</b>	<b>9,427,259</b>	<b>70.9</b>	<b>1,488,421</b>	<b>67.5</b>	<b>270,392</b>	<b>48.8</b>	<b>2,705,617</b>	<b>67.5</b>	<b>1,520,206</b>	<b>66.8</b>	<b>2,499,661</b>	<b>61.1</b>	<b>17,911,556</b>	<b>67.8</b>
Tradicionales	2,653,124	20.0	949,301	43.1	148,334	26.8	2,189,831	54.6	868,424	38.1	968,287	23.7	7,777,302	29.4
Alimentos, bebidas y tabaco	1,553,223	11.7	483,291	21.9	129,294	23.3	1,860,066	46.4	524,393	23.0	826,481	20.2	5,376,748	20.3
Otros tradicionales	1,099,901	8.3	466,010	21.1	19,040	3.4	329,765	8.2	344,031	15.1	141,807	3.5	2,400,554	9.1
Con elevadas economías de escala	2,788,988	21.0	354,965	16.1	119,389	21.5	392,130	9.8	599,832	26.3	1,410,836	34.5	5,666,139	21.4
Duraderos	2,652,091	19.9	39,213	1.8	397	0.1	30,138	0.8	14,217	0.6	68,809	1.7	2,804,865	10.6
Difusores de progreso técnico	1,333,056	10.0	144,942	6.6	2,272	0.4	93,519	2.3	37,734	1.7	51,728	1.3	1,663,250	6.3
<b>Otros bienes</b>	<b>17,161</b>	<b>0.1</b>	<b>1,045</b>	<b>0.0</b>	<b>7</b>	<b>0.0</b>	<b>1,579</b>	<b>0.0</b>	<b>45</b>	<b>0.0</b>	<b>248,544</b>	<b>6.1</b>	<b>268,381</b>	<b>1.0</b>
<b>Total</b>	<b>13,296,393</b>	<b>100.0</b>	<b>2,203,566</b>	<b>100.0</b>	<b>554,434</b>	<b>100.0</b>	<b>4,007,539</b>	<b>100.0</b>	<b>2,276,440</b>	<b>100.0</b>	<b>4,091,264</b>	<b>100.0</b>	<b>26,429,635</b>	<b>100.0</b>

Fuente: CEPAL, sobre la base de cifras oficiales.

Cuadro 4C (continuación)  
**ARGENTINA: COMPOSICIÓN DE LAS IMPORTACIONES DE BIENES SEGÚN ORIGEN Y CATEGORÍAS, 1997**  
 (En miles de dólares y porcentajes)

	Región		Estados Unidos		Japón		Unión Europea		Asia		Otros		Mundo	
	Valor	%	Valor	%	Valor	%	Valor	%	Valor	%	Valor	%	Valor	%
<b>Bienes primarios</b>	<b>784,294</b>	<b>8.4</b>	<b>265,666</b>	<b>4.4</b>	<b>677</b>	<b>0.1</b>	<b>81,385</b>	<b>1.0</b>	<b>111,698</b>	<b>3.9</b>	<b>225,823</b>	<b>8.6</b>	<b>1,469,543</b>	<b>4.8</b>
Agrícolas	446,844	4.8	231,696	3.8	634	0.1	70,350	0.8	72,388	2.5	63,075	2.4	884,988	2.9
Mineros	209,061	2.2	13,619	0.2	28	0.0	10,798	0.1	4,721	0.2	14,951	0.6	253,177	0.8
Energéticos	128,389	1.4	20,351	0.3	16	0.0	237	0.0	34,588	1.2	147,797	5.6	331,378	1.1
<b>Bienes industrializados</b>	<b>8,414,642</b>	<b>89.8</b>	<b>5,818,832</b>	<b>95.6</b>	<b>1,124,189</b>	<b>99.9</b>	<b>8,220,494</b>	<b>99.0</b>	<b>2,736,410</b>	<b>96.1</b>	<b>2,296,980</b>	<b>87.7</b>	<b>28,611,546</b>	<b>94.3</b>
Tradicionales	2,021,450	21.6	660,146	10.8	52,914	4.7	1,135,029	13.7	893,367	31.4	289,645	11.1	5,052,550	16.6
Alimentos, bebidas y tabaco	539,789	5.8	92,816	1.5	381	0.0	182,065	2.2	67,510	2.4	26,847	1.0	909,408	3.0
Otros tradicionales	1,481,661	15.8	567,330	9.3	52,533	4.7	952,964	11.5	825,857	29.0	262,797	10.0	4,143,143	13.7
Con elevadas economías de escala	2,513,701	26.8	1,445,146	23.7	197,556	17.6	1,829,538	22.0	286,963	10.1	809,972	30.9	7,082,876	23.3
Duraderos	2,129,604	22.7	421,045	6.9	360,492	32.0	1,614,151	19.4	476,792	16.7	294,553	11.3	5,296,637	17.5
Difusores de progreso técnico	1,749,886	18.7	3,292,495	54.1	513,228	45.6	3,641,776	43.9	1,079,288	37.9	902,810	34.5	11,179,483	36.8
<b>Otros bienes</b>	<b>170,474</b>	<b>1.8</b>	<b>751</b>	<b>0.0</b>	<b>31</b>	<b>0.0</b>	<b>1,923</b>	<b>0.0</b>	<b>180</b>	<b>0.0</b>	<b>94,961</b>	<b>3.6</b>	<b>268,319</b>	<b>0.9</b>
<b>Total</b>	<b>9,369,410</b>	<b>100.0</b>	<b>6,085,249</b>	<b>100.0</b>	<b>1,124,897</b>	<b>100.0</b>	<b>8,303,802</b>	<b>100.0</b>	<b>2,848,288</b>	<b>100.0</b>	<b>2,617,763</b>	<b>100.0</b>	<b>30,349,408</b>	<b>100.0</b>

Fuente: CEPAL, sobre la base de cifras oficiales.

Cuadro 4B (continuación)  
**ARGENTINA: COMPOSICIÓN DE LAS EXPORTACIONES DE BIENES SEGÚN DESTINO Y CATEGORÍAS, 1998**  
 (En miles de dólares y porcentajes)

	Región		Estados Unidos		Japón		Unión Europea		Asia		Otros		Mundo	
	Valor	%	Valor	%	Valor	%	Valor	%	Valor	%	Valor	%	Valor	%
<b>Bienes primarios</b>	<b>3,627,603</b>	<b>27.4</b>	<b>614,473</b>	<b>27.9</b>	<b>445,971</b>	<b>67.9</b>	<b>1,901,432</b>	<b>41.0</b>	<b>679,241</b>	<b>38.7</b>	<b>1,170,794</b>	<b>29.7</b>	<b>8,439,514</b>	<b>32.0</b>
Agrícolas	2,352,819	17.8	268,789	12.2	305,623	46.5	1,719,250	37.1	553,322	31.5	1,131,656	28.7	6,331,458	24.0
Mineros	51,073	0.4	8,252	0.4	140,348	21.4	182,182	3.9	61,770	3.5	38,720	1.0	482,345	1.8
Energéticos	1,223,711	9.3	337,432	15.3	...	...	1	0.0	64,149	3.7	419	0.0	1,625,711	6.2
<b>Bienes industrializados</b>	<b>9,582,459</b>	<b>72.5</b>	<b>1,586,458</b>	<b>72.0</b>	<b>210,813</b>	<b>32.1</b>	<b>2,730,451</b>	<b>58.9</b>	<b>1,076,494</b>	<b>61.3</b>	<b>2,520,756</b>	<b>64.0</b>	<b>17,707,431</b>	<b>67.1</b>
Tradicionales	2,578,098	19.5	836,176	37.9	133,003	20.2	2,065,865	44.6	620,455	35.3	575,754	14.6	6,809,350	25.8
Alimentos, bebidas y tabaco	1,551,382	11.7	370,704	16.8	121,335	18.5	1,805,087	39.0	396,820	22.6	491,480	12.5	4,736,807	17.9
Otros tradicionales	1,026,716	7.8	465,472	21.1	11,668	1.8	260,779	5.6	223,634	12.7	84,274	2.1	2,072,543	7.8
Con elevadas economías de escala	2,844,472	21.5	529,619	24.0	75,332	11.5	496,848	10.7	426,712	24.3	1,832,260	46.5	6,205,242	23.5
Duraderos	2,899,545	21.9	58,478	2.7	466	0.1	86,947	1.9	5,438	0.3	61,057	1.6	3,111,930	11.8
Difusores de progreso técnico	1,260,345	9.5	162,185	7.4	2,013	0.3	80,791	1.7	23,890	1.4	51,686	1.3	1,580,909	6.0
<b>Otros bienes</b>	<b>8,412</b>	<b>0.1</b>	<b>2,786</b>	<b>0.1</b>	<b>30</b>	<b>0.0</b>	<b>1,532</b>	<b>0.0</b>	<b>7</b>	<b>0.0</b>	<b>246,605</b>	<b>6.3</b>	<b>259,371</b>	<b>1.0</b>
<b>Total</b>	<b>13,218,474</b>	<b>100.0</b>	<b>2,203,717</b>	<b>100.0</b>	<b>656,814</b>	<b>100.0</b>	<b>4,633,414</b>	<b>100.0</b>	<b>1,755,742</b>	<b>100.0</b>	<b>3,938,155</b>	<b>100.0</b>	<b>26,406,316</b>	<b>100.0</b>

Fuente: CEPAL, sobre la base de cifras oficiales.

Cuadro 4C (continuación)  
**ARGENTINA: COMPOSICIÓN DE LAS IMPORTACIONES DE BIENES SEGÚN ORIGEN Y CATEGORÍAS, 1998**  
 (En miles de dólares y porcentajes)

	Región		Estados Unidos		Japón		Unión Europea		Asia		Otros		Mundo	
	Valor	%	Valor	%	Valor	%	Valor	%	Valor	%	Valor	%	Valor	%
<b>Bienes primarios</b>	<b>813,894</b>	<b>8.4</b>	<b>152,215</b>	<b>2.4</b>	<b>871</b>	<b>0.1</b>	<b>82,370</b>	<b>0.9</b>	<b>92,876</b>	<b>3.0</b>	<b>129,995</b>	<b>6.2</b>	<b>1,272,220</b>	<b>4.1</b>
Agrícolas	448,280	4.6	125,221	2.0	840	0.1	69,587	0.8	58,495	1.9	51,736	2.5	754,159	2.4
Mineros	218,116	2.3	9,712	0.2	31	0.0	6,896	0.1	5,023	0.2	14,656	0.7	254,433	0.8
Energéticos	147,498	1.5	17,282	0.3	...	...	5,887	0.1	29,358	1.0	63,604	3.1	263,628	0.8
<b>Bienes industrializados</b>	<b>8,678,737</b>	<b>89.5</b>	<b>6,074,506</b>	<b>97.5</b>	<b>1,452,044</b>	<b>99.9</b>	<b>8,787,532</b>	<b>99.1</b>	<b>2,956,071</b>	<b>97.0</b>	<b>1,878,806</b>	<b>90.2</b>	<b>29,827,695</b>	<b>95.1</b>
Tradicionales	2,082,220	21.5	632,665	10.2	66,159	4.6	1,314,352	14.8	929,434	30.5	261,067	12.5	5,285,898	16.8
Alimentos, bebidas y tabaco	590,316	6.1	100,346	1.6	528	0.0	210,834	2.4	49,262	1.6	33,201	1.6	984,486	3.1
Otros tradicionales	1,491,905	15.4	532,320	8.5	65,631	4.5	1,103,518	12.4	880,172	28.9	227,866	10.9	4,301,411	13.7
Con elevadas economías de escala	2,450,504	25.3	1,427,253	22.9	191,695	13.2	1,809,884	20.4	344,396	11.3	814,542	39.1	7,038,275	22.4
Duraderos	2,398,430	24.7	502,638	8.1	484,301	33.3	1,734,898	19.6	524,768	17.2	102,019	4.9	5,747,053	18.3
Difusores de progreso técnico	1,747,582	18.0	3,511,949	56.4	709,889	48.9	3,928,398	44.3	1,157,472	38.0	701,178	33.7	11,756,469	37.5
<b>Otros bienes</b>	<b>200,795</b>	<b>2.1</b>	<b>679</b>	<b>0.0</b>	<b>3</b>	<b>0.0</b>	<b>1,375</b>	<b>0.0</b>	<b>69</b>	<b>0.0</b>	<b>74,390</b>	<b>3.6</b>	<b>277,311</b>	<b>0.9</b>
<b>Total</b>	<b>9,693,425</b>	<b>100.0</b>	<b>6,227,399</b>	<b>100.0</b>	<b>1,452,917</b>	<b>100.0</b>	<b>8,871,277</b>	<b>100.0</b>	<b>3,049,015</b>	<b>100.0</b>	<b>2,083,192</b>	<b>100.0</b>	<b>31,377,225</b>	<b>100.0</b>

Fuente: CEPAL, sobre la base de cifras oficiales.

Cuadro 4B (continuación)  
**ARGENTINA: COMPOSICIÓN DE LAS EXPORTACIONES DE BIENES SEGÚN DESTINO Y CATEGORÍAS, 1999**  
 (En miles de dólares y porcentajes)

	Región		Estados Unidos		Japón		Unión Europea		Asia		Otros		Mundo	
	Valor	%	Valor	%	Valor	%	Valor	%	Valor	%	Valor	%	Valor	%
<b>Bienes primarios</b>	<b>3,137,800</b>	<b>30.1</b>	<b>766,206</b>	<b>29.1</b>	<b>346,851</b>	<b>65.8</b>	<b>1,590,981</b>	<b>36.0</b>	<b>554,083</b>	<b>37.6</b>	<b>875,419</b>	<b>23.3</b>	<b>7,271,339</b>	<b>31.3</b>
Agrícolas	1,706,556	16.4	280,084	10.6	238,064	45.1	1,423,570	32.3	438,928	29.7	806,905	21.5	4,894,107	21.1
Mineros	70,758	0.7	1,007	0.0	108,787	20.6	166,572	3.8	85,930	5.8	64,225	1.7	497,280	2.1
Energéticos	1,360,485	13.1	485,115	18.4	...	...	838	0.0	29,225	2.0	4,289	0.1	1,879,951	8.1
<b>Bienes industrializados</b>	<b>7,235,695</b>	<b>69.5</b>	<b>1,867,049</b>	<b>70.8</b>	<b>180,633</b>	<b>34.2</b>	<b>2,818,818</b>	<b>63.9</b>	<b>921,461</b>	<b>62.4</b>	<b>2,621,637</b>	<b>69.7</b>	<b>15,645,293</b>	<b>67.4</b>
Tradicional	2,139,481	20.6	929,918	35.3	84,227	16.0	2,018,310	45.7	499,317	33.8	801,646	21.3	6,472,899	27.9
Alimentos, bebidas y tabaco	1,321,363	12.7	403,237	15.3	72,154	13.7	1,815,372	41.1	267,134	18.1	720,871	19.2	4,600,131	19.8
Otros tradicionales	818,118	7.9	526,681	20.0	12,072	2.3	202,939	4.6	232,183	15.7	80,775	2.1	1,872,768	8.1
Con elevadas economías de escala	2,440,219	23.4	672,541	25.5	91,183	17.3	534,927	12.1	374,420	25.4	1,736,891	46.2	5,850,181	25.2
Duraderos	1,460,848	14.0	53,366	2.0	1,078	0.2	169,283	3.8	6,733	0.5	22,631	0.6	1,713,938	7.4
Difusores de progreso técnico	1,195,147	11.5	211,225	8.0	4,145	0.8	96,298	2.2	40,991	2.8	60,469	1.6	1,608,276	6.9
<b>Otros bienes</b>	<b>36,031</b>	<b>0.3</b>	<b>2,042</b>	<b>0.1</b>	<b>19</b>	<b>0.0</b>	<b>4,045</b>	<b>0.1</b>	<b>19</b>	<b>0.0</b>	<b>264,393</b>	<b>7.0</b>	<b>306,549</b>	<b>1.3</b>
<b>Total</b>	<b>10,409,525</b>	<b>100.0</b>	<b>2,635,297</b>	<b>100.0</b>	<b>527,503</b>	<b>100.0</b>	<b>4,413,845</b>	<b>100.0</b>	<b>1,475,563</b>	<b>100.0</b>	<b>3,761,448</b>	<b>100.0</b>	<b>23,223,181</b>	<b>100.0</b>

Fuente: CEPAL, sobre la base de cifras oficiales.

Cuadro 4C (continuación)  
**ARGENTINA: COMPOSICIÓN DE LAS IMPORTACIONES DE BIENES SEGÚN ORIGEN Y CATEGORÍAS, 1999**  
 (En miles de dólares y porcentajes)

	Región		Estados Unidos		Japón		Unión Europea		Asia		Otros		Mundo	
	Valor	%	Valor	%	Valor	%	Valor	%	Valor	%	Valor	%	Valor	%
<b>Bienes primarios</b>	<b>593,831</b>	<b>7.7</b>	<b>92,208</b>	<b>1.8</b>	<b>1,131</b>	<b>0.1</b>	<b>68,996</b>	<b>1.0</b>	<b>71,167</b>	<b>2.8</b>	<b>136,086</b>	<b>6.9</b>	<b>963,419</b>	<b>3.8</b>
Agrícolas	376,344	4.8	73,557	1.5	1,019	0.1	63,348	0.9	34,063	1.3	40,158	2.0	588,489	2.3
Mineros	148,903	1.9	8,453	0.2	112	0.0	5,259	0.1	3,940	0.2	14,238	0.7	180,905	0.7
Energéticos	68,585	0.9	10,198	0.2	...	...	389	0.0	33,164	1.3	81,690	4.1	194,025	0.8
<b>Bienes industrializados</b>	<b>6,977,531</b>	<b>89.9</b>	<b>4,903,008</b>	<b>98.1</b>	<b>1,067,252</b>	<b>99.9</b>	<b>7,077,941</b>	<b>99.0</b>	<b>2,488,950</b>	<b>97.2</b>	<b>1,772,683</b>	<b>89.8</b>	<b>24,287,364</b>	<b>95.2</b>
Tradicional	1,814,193	23.4	523,610	10.5	51,230	4.8	1,112,031	15.6	820,229	32.0	279,337	14.2	4,600,630	18.0
Alimentos, bebidas y tabaco	482,873	6.2	79,111	1.6	396	0.0	174,142	2.4	56,236	2.2	33,958	1.7	826,717	3.2
Otros tradicionales	1,331,320	17.2	444,498	8.9	50,834	4.8	937,890	13.1	763,993	29.8	245,379	12.4	3,773,914	14.8
Con elevadas economías de escala	2,157,587	27.8	1,203,094	24.1	154,036	14.4	1,429,568	20.0	306,803	12.0	811,615	41.1	6,062,703	23.8
Duraderos	1,453,017	18.7	270,451	5.4	330,751	31.0	1,084,447	15.2	377,793	14.8	78,847	4.0	3,595,307	14.1
Difusores de progreso técnico	1,552,734	20.0	2,905,853	58.2	531,235	49.7	3,451,895	48.3	984,124	38.4	602,883	30.6	10,028,724	39.3
<b>Otros bienes</b>	<b>188,477</b>	<b>2.4</b>	<b>941</b>	<b>0.0</b>	<b>0</b>	<b>0.0</b>	<b>3,234</b>	<b>0.0</b>	<b>251</b>	<b>0.0</b>	<b>64,267</b>	<b>3.3</b>	<b>257,170</b>	<b>1.0</b>
<b>Total</b>	<b>7,759,839</b>	<b>100.0</b>	<b>4,996,156</b>	<b>100.0</b>	<b>1,068,383</b>	<b>100.0</b>	<b>7,150,170</b>	<b>100.0</b>	<b>2,560,368</b>	<b>100.0</b>	<b>1,973,035</b>	<b>100.0</b>	<b>25,507,953</b>	<b>100.0</b>

Fuente: CEPAL, sobre la base de cifras oficiales.

Cuadro 4B (conclusión)  
**ARGENTINA: COMPOSICIÓN DE LAS EXPORTACIONES DE BIENES SEGÚN DESTINO Y CATEGORÍAS, 2000**  
(En miles de dólares y porcentajes)

	Región		Estados Unidos		Japón		Unión Europea		Asia		Otros		Mundo	
	Valor	%	Valor	%	Valor	%	Valor	%	Valor	%	Valor	%	Valor	%
<b>Bienes primarios</b>	<b>4,513,058</b>	<b>35.8</b>	<b>833,124</b>	<b>26.4</b>	<b>233,053</b>	<b>58.4</b>	<b>1,295,640</b>	<b>29.9</b>	<b>880,055</b>	<b>49.2</b>	<b>1,181,583</b>	<b>29.3</b>	<b>8,936,512</b>	<b>34.0</b>
Agrícolas	1,820,819	14.4	262,504	8.3	152,551	38.3	1,123,200	25.9	745,840	41.7	1,101,192	27.3	5,206,106	19.8
Mineros	46,416	0.4	1,685	0.1	80,501	20.2	144,646	3.3	84,476	4.7	80,391	2.0	438,116	1.7
Energéticos	2,645,823	21.0	568,936	18.0	...	...	27,793	0.6	49,739	2.8	0	0.0	3,292,290	12.5
<b>Bienes industrializados</b>	<b>7,938,902</b>	<b>63.0</b>	<b>2,314,367</b>	<b>73.4</b>	<b>165,731</b>	<b>41.6</b>	<b>3,036,005</b>	<b>70.1</b>	<b>910,447</b>	<b>50.8</b>	<b>2,505,763</b>	<b>62.2</b>	<b>16,871,215</b>	<b>64.1</b>
Tradicionales	2,125,259	16.9	1,028,894	32.6	46,290	11.6	2,147,480	49.6	584,133	32.6	964,558	24.0	6,896,613	26.2
Alimentos, bebidas y tabaco	1,253,799	9.9	400,022	12.7	35,059	8.8	1,925,153	44.4	357,538	20.0	878,454	21.8	4,850,026	18.4
Otros tradicionales	871,459	6.9	628,872	19.9	11,230	2.8	222,326	5.1	226,595	12.7	86,104	2.1	2,046,587	7.8
Con elevadas economías de escala	2,787,356	22.1	967,563	30.7	114,973	28.8	482,680	11.1	260,457	14.5	1,438,081	35.7	6,051,109	23.0
Duraderos	1,760,373	14.0	69,535	2.2	863	0.2	174,221	4.0	19,294	1.1	16,705	0.4	2,040,990	7.8
Difusores de progreso técnico	1,265,915	10.0	248,376	7.9	3,607	0.9	231,625	5.3	46,563	2.6	86,419	2.1	1,882,504	7.2
<b>Otros bienes</b>	<b>159,116</b>	<b>1.3</b>	<b>5,748</b>	<b>0.2</b>	<b>29</b>	<b>0.0</b>	<b>1,659</b>	<b>0.0</b>	<b>37</b>	<b>0.0</b>	<b>338,965</b>	<b>8.4</b>	<b>505,554</b>	<b>1.9</b>
<b>Total</b>	<b>12,611,075</b>	<b>100.0</b>	<b>3,153,239</b>	<b>100.0</b>	<b>398,813</b>	<b>100.0</b>	<b>4,333,304</b>	<b>100.0</b>	<b>1,790,539</b>	<b>100.0</b>	<b>4,026,311</b>	<b>100.0</b>	<b>26,313,281</b>	<b>100.0</b>

Fuente: CEPAL, sobre la base de cifras oficiales.

Cuadro 4C (conclusión)  
**ARGENTINA: COMPOSICIÓN DE LAS IMPORTACIONES DE BIENES SEGÚN ORIGEN Y CATEGORÍAS, 2000**  
(En miles de dólares y porcentajes)

	Región		Estados Unidos		Japón		Unión Europea		Asia		Otros		Mundo	
	Valor	%	Valor	%	Valor	%	Valor	%	Valor	%	Valor	%	Valor	%
<b>Bienes primarios</b>	<b>496,082</b>	<b>6.0</b>	<b>66,990</b>	<b>1.5</b>	<b>472</b>	<b>0.0</b>	<b>80,786</b>	<b>1.5</b>	<b>65,133</b>	<b>2.6</b>	<b>339,030</b>	<b>14.2</b>	<b>1,048,494</b>	<b>4.4</b>
Agrícolas	316,618	3.8	51,483	1.1	455	0.0	61,680	1.2	38,330	1.6	42,291	1.8	510,856	2.1
Mineros	154,592	1.9	7,054	0.2	3	0.0	3,942	0.1	2,261	0.1	12,621	0.5	180,474	0.8
Energéticos	24,872	0.3	8,453	0.2	14	0.0	15,164	0.3	24,542	1.0	284,119	11.9	357,164	1.5
<b>Bienes industrializados</b>	<b>7,544,399</b>	<b>91.5</b>	<b>4,478,654</b>	<b>98.5</b>	<b>954,349</b>	<b>100.0</b>	<b>5,176,389</b>	<b>98.4</b>	<b>2,402,881</b>	<b>97.4</b>	<b>1,925,220</b>	<b>80.8</b>	<b>22,481,892</b>	<b>94.3</b>
Tradicionales	1,884,213	22.9	444,781	9.8	47,020	4.9	888,177	16.9	733,449	29.7	245,938	10.3	4,243,577	17.8
Alimentos, bebidas y tabaco	499,636	6.1	69,909	1.5	540	0.1	140,095	2.7	41,559	1.7	22,748	1.0	774,487	3.2
Otros tradicionales	1,384,576	16.8	374,871	8.2	46,480	4.9	748,082	14.2	691,890	28.0	223,191	9.4	3,469,090	14.5
Con elevadas economías de escala	2,202,379	26.7	1,263,711	27.8	110,684	11.6	1,140,005	21.7	308,922	12.5	788,074	33.1	5,813,775	24.4
Duraderos	1,510,719	18.3	283,373	6.2	226,449	23.7	673,717	12.8	354,871	14.4	222,306	9.3	3,271,434	13.7
Difusores de progreso técnico	1,947,089	23.6	2,486,790	54.7	570,196	59.7	2,474,491	47.1	1,005,639	40.7	668,903	28.1	9,153,106	38.4
<b>Otros bienes</b>	<b>201,650</b>	<b>2.4</b>	<b>582</b>	<b>0.0</b>	<b>1</b>	<b>0.0</b>	<b>1,397</b>	<b>0.0</b>	<b>29</b>	<b>0.0</b>	<b>117,413</b>	<b>4.9</b>	<b>321,071</b>	<b>1.3</b>
<b>Total</b>	<b>8,242,131</b>	<b>100.0</b>	<b>4,546,226</b>	<b>100.0</b>	<b>954,822</b>	<b>100.0</b>	<b>5,258,572</b>	<b>100.0</b>	<b>2,468,043</b>	<b>100.0</b>	<b>2,381,664</b>	<b>100.0</b>	<b>23,851,458</b>	<b>100.0</b>

Fuente: CEPAL, sobre la base de cifras oficiales.



Cuadro 5A  
**BAHAMAS: COMPOSICION DEL COMERCIO DE BIENES SEGUN CATEGORIAS, 1965-1984**  
*(En miles de dólares y porcentajes)*

	1965		1970		1975		1980		1981		1982		1983		1984	
	Valor	%	Valor	%	Valor	%	Valor	%	Valor	%	Valor	%	Valor	%	Valor	%
<b>Exportaciones</b>																
<b>Bienes primarios</b>	<b>7 546</b>	<b>40.5</b>	<b>7 896</b>	<b>8.8</b>	<b>11 183</b>	<b>1.1</b>	<b>22 503</b>	<b>0.8</b>	<b>28 556</b>	<b>1.5</b>	<b>29 652</b>	<b>1.9</b>	<b>27 458</b>	<b>1.4</b>	<b>34 570</b>	<b>2.3</b>
Agrícolas	5 710	30.6	5 036	5.6	4 237	0.4	13 004	0.4	13 826	0.7	15 239	1.0	15 302	0.8	17 380	1.2
Mineros	1 836	9.8	2 855	3.2	6 946	0.7	9 492	0.3	14 700	0.8	14 414	0.9	12 156	0.6	12 910	0.9
Energéticos	...	...	5	0.0	...	...	6	0.0	30	0.0	...	...	...	...	4 280	0.3
<b>Bienes industrializados</b>	<b>6 268</b>	<b>33.6</b>	<b>78 663</b>	<b>87.8</b>	<b>1 039 243</b>	<b>98.9</b>	<b>2 938 005</b>	<b>99.2</b>	<b>1 908 209</b>	<b>98.5</b>	<b>1 537 654</b>	<b>98.1</b>	<b>2 002 808</b>	<b>98.6</b>	<b>1 475 362</b>	<b>97.7</b>
Tradicional	1 436	7.7	13 754	15.4	13 562	1.3	12 647	0.4	14 802	0.8	20 653	1.3	14 027	0.7	20 797	1.4
Alimentos, bebidas y tabaco	1 398	7.5	8 546	9.5	13 561	1.3	8 005	0.3	14 260	0.7	20 389	1.3	13 574	0.7	20 360	1.3
Otros tradicionales	38	0.2	5 208	5.8	1	0.0	4 642	0.2	542	0.0	264	0.0	453	0.0	437	0.0
Con elevadas economías de escala	3 659	19.6	45 774	51.1	999 658	95.2	2 896 007	97.8	1 853 640	95.7	1 476 078	94.2	1 946 117	95.8	1 416 022	93.8
Duraderos	1 123	6.0	4 216	4.7	...	...	203	0.0	637	0.0	563	0.0	955	0.0	636	0.0
Difusores de progreso técnico	50	0.3	14 919	16.7	26 023	2.5	29 148	1.0	39 131	2.0	40 360	2.6	41 709	2.1	37 907	2.5
<b>Otros bienes</b>	<b>4 825</b>	<b>25.9</b>	<b>3 043</b>	<b>3.4</b>	<b>25</b>	<b>0.0</b>	<b>49</b>	<b>0.0</b>	<b>210</b>	<b>0.0</b>	<b>157</b>	<b>0.0</b>	<b>345</b>	<b>0.0</b>	<b>191</b>	<b>0.0</b>
<b>Total</b>	<b>18 639</b>	<b>100.0</b>	<b>89 602</b>	<b>100.0</b>	<b>1 050 450</b>	<b>100.0</b>	<b>2 960 557</b>	<b>100.0</b>	<b>1 936 976</b>	<b>100.0</b>	<b>1 567 463</b>	<b>100.0</b>	<b>2 030 611</b>	<b>100.0</b>	<b>1 510 123</b>	<b>100.0</b>
<b>Importaciones</b>																
<b>Bienes primarios</b>	...	...	<b>55 359</b>	<b>16.4</b>	<b>2 394 637</b>	<b>88.8</b>	<b>6 637 395</b>	<b>88.0</b>	<b>6 595 449</b>	<b>90.5</b>	<b>4 960 303</b>	<b>78.1</b>	<b>3 782 848</b>	<b>81.9</b>	<b>3 067 258</b>	<b>74.9</b>
Agrícolas	...	...	11 389	3.4	12 016	0.4	25 239	0.3	22 225	0.3	28 243	0.4	24 991	0.5	30 384	0.7
Mineros	...	...	2 005	0.6	994	0.0	3 680	0.0	875	0.0	2 303	0.0	1 498	0.0	1 928	0.0
Energéticos	...	...	41 965	12.4	2 381 627	88.3	6 608 476	87.6	6 572 349	90.2	4 929 756	77.6	3 756 359	81.4	3 034 945	74.1
<b>Bienes industrializados</b>	...	...	<b>266 383</b>	<b>78.9</b>	<b>300 465</b>	<b>11.1</b>	<b>905 730</b>	<b>12.0</b>	<b>687 597</b>	<b>9.4</b>	<b>1 387 053</b>	<b>21.8</b>	<b>832 039</b>	<b>18.0</b>	<b>1 028 604</b>	<b>25.1</b>
Tradicional	...	...	144 840	42.9	119 155	4.4	418 905	5.6	226 126	3.1	333 749	5.3	324 051	7.0	375 001	9.2
Alimentos, bebidas y tabaco	...	...	50 792	15.1	59 518	2.2	130 583	1.7	89 076	1.2	154 908	2.4	134 724	2.9	150 579	3.7
Otros tradicionales	...	...	94 048	27.9	59 637	2.2	288 322	3.8	137 050	1.9	178 841	2.8	189 327	4.1	224 422	5.5
Con elevadas economías de escala	...	...	40 372	12.0	122 204	4.5	321 592	4.3	332 160	4.6	868 745	13.7	341 691	7.4	449 525	11.0
Duraderos	...	...	23 835	7.1	16 003	0.6	61 782	0.8	47 178	0.6	69 407	1.1	67 953	1.5	81 549	2.0
Difusores de progreso técnico	...	...	57 337	17.0	43 104	1.6	103 451	1.4	82 132	1.1	115 152	1.8	98 344	2.1	122 530	3.0
<b>Otros bienes</b>	...	...	<b>15 741</b>	<b>4.7</b>	<b>1 802</b>	<b>0.1</b>	<b>2 394</b>	<b>0.0</b>	<b>1 393</b>	<b>0.0</b>	<b>1 378</b>	<b>0.0</b>	<b>1 204</b>	<b>0.0</b>	<b>1 880</b>	<b>0.0</b>
<b>Total</b>	...	...	<b>337 483</b>	<b>100.0</b>	<b>2 696 904</b>	<b>100.0</b>	<b>7 545 519</b>	<b>100.0</b>	<b>7 284 439</b>	<b>100.0</b>	<b>6 348 734</b>	<b>100.0</b>	<b>4 616 092</b>	<b>100.0</b>	<b>4 097 742</b>	<b>100.0</b>

Fuente: CEPAL, sobre la base de cifras oficiales.

Cuadro 5A (continuación)  
**BAHAMAS: COMPOSICION DEL COMERCIO DE BIENES SEGUN CATEGORIAS, 1985-1992**  
*(En miles de dólares y porcentajes)*

	1985		1986		1987		1988		1989		1990		1991		1992	
	Valor	%	Valor	%	Valor	%	Valor	%	Valor	%	Valor	%	Valor	%	Valor	%
<b>Exportaciones</b>																
<b>Bienes primarios</b>	<b>35 284</b>	<b>4.3</b>	<b>33 767</b>	<b>5.6</b>	<b>41 282</b>	<b>6.7</b>	<b>49 388</b>	<b>7.1</b>	...	...	...	...	<b>81 198</b>	<b>66.8</b>	...	...
Agrícolas	21 690	2.6	21 804	3.6	24 459	4.0	31 890	4.6	...	...	...	...	57 973	47.7	...	...
Mineros	13 593	1.6	11 963	2.0	16 823	2.7	17 498	2.5	...	...	...	...	23 225	19.1	...	...
Energéticos	...	...	...	...	...	...	...	...	...	...	...	...	...	...	...	...
<b>Bienes industrializados</b>	<b>794 743</b>	<b>95.7</b>	<b>567 748</b>	<b>94.4</b>	<b>570 642</b>	<b>93.2</b>	<b>642 406</b>	<b>92.9</b>	...	...	...	...	<b>40 301</b>	<b>33.2</b>	...	...
Tradicional	19 034	2.3	12 798	2.1	16 070	2.6	25 073	3.6	...	...	...	...	39 524	32.5	...	...
Alimentos, bebidas y tabaco	15 657	1.9	11 032	1.8	14 081	2.3	23 840	3.4	...	...	...	...	34 849	28.7	...	...
Otros tradicionales	3 377	0.4	1 766	0.3	1 990	0.3	1 232	0.2	...	...	...	...	4 675	3.8	...	...
Con elevadas economías de escala	744 702	89.7	528 655	87.9	521 943	85.3	591 427	85.5	...	...	...	...	147	0.1	...	...
Duraderos	343	0.0	9	0.0	6	0.0	16	0.0	...	...	...	...	6	0.0	...	...
Difusores de progreso técnico	30 664	3.7	26 287	4.4	32 624	5.3	25 890	3.7	...	...	...	...	624	0.5	...	...
<b>Otros bienes</b>	<b>34</b>	<b>0.0</b>	<b>73</b>	<b>0.0</b>	<b>104</b>	<b>0.0</b>	<b>66</b>	<b>0.0</b>	...	...	...	...	<b>39</b>	<b>0.0</b>	...	...
<b>Total</b>	<b>830 060</b>	<b>100.0</b>	<b>601 588</b>	<b>100.0</b>	<b>612 029</b>	<b>100.0</b>	<b>691 859</b>	<b>100.0</b>	...	...	...	...	<b>121 538</b>	<b>100.0</b>	...	...
<b>Importaciones</b>																
<b>Bienes primarios</b>	<b>1 745 376</b>	<b>56.7</b>	<b>2 120 421</b>	<b>64.5</b>	<b>1 736 077</b>	<b>57.2</b>	<b>1 119 293</b>	<b>49.3</b>	...	...	...	...	<b>45 235</b>	<b>4.1</b>	...	...
Agrícolas	32 538	1.1	30 006	0.9	34 597	1.1	37 975	1.7	...	...	...	...	34 816	3.2	...	...
Mineros	1 353	0.0	1 953	0.1	2 464	0.1	3 092	0.1	...	...	...	...	1 945	0.2	...	...
Energéticos	1 711 485	55.6	2 088 462	63.5	1 699 016	56.0	1 078 225	47.5	...	...	...	...	8 474	0.8	...	...
<b>Bienes industrializados</b>	<b>1 330 811</b>	<b>43.2</b>	<b>1 162 808</b>	<b>35.4</b>	<b>1 294 237</b>	<b>42.6</b>	<b>1 146 677</b>	<b>50.5</b>	...	...	...	...	<b>1 032 218</b>	<b>94.6</b>	...	...
Tradicional	395 607	12.9	439 795	13.4	519 333	17.1	504 951	22.3	...	...	...	...	498 481	45.7	...	...
Alimentos, bebidas y tabaco	154 970	5.0	163 966	5.0	186 307	6.1	178 036	7.8	...	...	...	...	194 577	17.8	...	...
Otros tradicionales	240 637	7.8	275 829	8.4	333 026	11.0	326 916	14.4	...	...	...	...	303 905	27.9	...	...
Con elevadas economías de escala	675 811	22.0	469 097	14.3	448 964	14.8	357 397	15.8	...	...	...	...	191 022	17.5	...	...
Duraderos	104 532	3.4	105 270	3.2	134 042	4.4	91 438	4.0	...	...	...	...	84 419	7.7	...	...
Difusores de progreso técnico	154 860	5.0	148 646	4.5	191 898	6.3	192 890	8.5	...	...	...	...	258 295	23.7	...	...
<b>Otros bienes</b>	<b>1 658</b>	<b>0.1</b>	<b>5 717</b>	<b>0.2</b>	<b>5 430</b>	<b>0.2</b>	<b>2 561</b>	<b>0.1</b>	...	...	...	...	<b>13 739</b>	<b>1.3</b>	...	...
<b>Total</b>	<b>3 077 845</b>	<b>100.0</b>	<b>3 288 946</b>	<b>100.0</b>	<b>3 035 743</b>	<b>100.0</b>	<b>2 268 530</b>	<b>100.0</b>	...	...	...	...	<b>1 091 191</b>	<b>100.0</b>	...	...

Fuente: CEPAL, sobre la base de cifras oficiales.

Cuadro 5A (conclusión)  
**BAHAMAS: COMPOSICION DEL COMERCIO DE BIENES SEGUN CATEGORIAS, 1993-2000**  
 (En miles de dólares y porcentajes)

	1993		1994		1995		1996		1997		1998		1999		2000	
	Valor	%	Valor	%	Valor	%	Valor	%	Valor	%	Valor	%	Valor	%	Valor	%
<b>Exportaciones</b>																
<b>Bienes primarios</b>	...	...	...	...	...	...	...	...	<b>95 414</b>	<b>93.5</b>	...	...	...	...	...	...
Agrícolas	...	...	...	...	...	...	...	...	67 712	66.4	...	...	...	...	...	...
Mineros	...	...	...	...	...	...	...	...	27 702	27.2	...	...	...	...	...	...
Energéticos	...	...	...	...	...	...	...	...	...	...	...	...	...	...	...	...
<b>Bienes industrializados</b>	...	...	...	...	...	...	...	...	<b>6 582</b>	<b>6.5</b>	...	...	...	...	...	...
Tradicionales	...	...	...	...	...	...	...	...	5 374	5.3	...	...	...	...	...	...
Alimentos, bebidas y tabaco	...	...	...	...	...	...	...	...	5 354	5.2	...	...	...	...	...	...
Otros tradicionales	...	...	...	...	...	...	...	...	20	0.0	...	...	...	...	...	...
Con elevadas economías de escala	...	...	...	...	...	...	...	...	...	...	...	...	...	...	...	...
Duraderos	...	...	...	...	...	...	...	...	40	0.0	...	...	...	...	...	...
Difusores de progreso técnico	...	...	...	...	...	...	...	...	1 168	1.1	...	...	...	...	...	...
<b>Otros bienes</b>	...	...	...	...	...	...	...	...	<b>5</b>	<b>0.0</b>	...	...	...	...	...	...
<b>Total</b>	...	...	...	...	...	...	...	...	<b>102 001</b>	<b>100.0</b>	...	...	...	...	...	...
<b>Importaciones</b>																
<b>Bienes primarios</b>	...	...	...	...	...	...	...	...	<b>58 074</b>	<b>3.6</b>	...	...	...	...	...	...
Agrícolas	...	...	...	...	...	...	...	...	47 246	2.9	...	...	...	...	...	...
Mineros	...	...	...	...	...	...	...	...	4 903	0.3	...	...	...	...	...	...
Energéticos	...	...	...	...	...	...	...	...	5 925	0.4	...	...	...	...	...	...
<b>Bienes industrializados</b>	...	...	...	...	...	...	...	...	<b>1 526 745</b>	<b>94.2</b>	...	...	...	...	...	...
Tradicionales	...	...	...	...	...	...	...	...	644 857	39.8	...	...	...	...	...	...
Alimentos, bebidas y tabaco	...	...	...	...	...	...	...	...	223 539	13.8	...	...	...	...	...	...
Otros tradicionales	...	...	...	...	...	...	...	...	421 318	26.0	...	...	...	...	...	...
Con elevadas economías de escala	...	...	...	...	...	...	...	...	332 890	20.5	...	...	...	...	...	...
Duraderos	...	...	...	...	...	...	...	...	206 563	12.7	...	...	...	...	...	...
Difusores de progreso técnico	...	...	...	...	...	...	...	...	342 435	21.1	...	...	...	...	...	...
<b>Otros bienes</b>	...	...	...	...	...	...	...	...	<b>35 437</b>	<b>2.2</b>	...	...	...	...	...	...
<b>Total</b>	...	...	...	...	...	...	...	...	<b>1 620 256</b>	<b>100.0</b>	...	...	...	...	...	...

Fuente: CEPAL, sobre la base de cifras oficiales.

Cuadro 5B  
**BAHAMAS: COMPOSICIÓN DE LAS EXPORTACIONES DE BIENES SEGÚN DESTINO Y CATEGORÍAS, 1991**  
*(En miles de dólares y porcentajes)*

	Región		Estados Unidos		Japón		Unión Europea		Asia		Otros		Mundo	
	Valor	%	Valor	%	Valor	%	Valor	%	Valor	%	Valor	%	Valor	%
<b>Bienes primarios</b>	<b>1 466</b>	<b>87.7</b>	<b>61 980</b>	<b>89.5</b>	...	...	<b>15 411</b>	<b>34.5</b>	<b>3</b>	<b>100.0</b>	<b>2 338</b>	<b>39.4</b>	<b>81 198</b>	<b>66.8</b>
Agrícolas	...	...	40 937	59.1	...	...	15 411	34.5	3	100.0	1 623	27.3	57 973	47.7
Mineros	1 466	87.7	21 043	30.4	...	...	...	...	...	...	716	12.0	23 225	19.1
Energéticos	...	...	...	...	...	...	...	...	...	...	...	...	...	...
<b>Bienes industrializados</b>	<b>206</b>	<b>12.3</b>	<b>7 233</b>	<b>10.4</b>	...	...	<b>29 261</b>	<b>65.5</b>	...	...	<b>3 602</b>	<b>60.6</b>	<b>40 301</b>	<b>33.2</b>
Tradicionales	141	8.4	6 764	9.8	...	...	29 020	65.0	...	...	3 599	60.6	39 524	32.5
Alimentos, bebidas y tabaco	141	8.4	2 332	3.4	...	...	28 777	64.4	...	...	3 599	60.6	34 849	28.7
Otros tradicionales	...	...	4 432	6.4	...	...	244	0.5	...	...	0	0.0	4 675	3.8
Con elevadas economías de escala	...	...	147	0.2	...	...	...	...	...	...	0	0.0	147	0.1
Duraderos	...	...	6	0.0	...	...	...	...	...	...	1	0.0	6	0.0
Difusores de progreso técnico	64	3.9	317	0.5	...	...	241	0.5	...	...	3	0.0	624	0.5
<b>Otros bienes</b>	<b>0</b>	<b>0.0</b>	<b>39</b>	<b>0.1</b>	...	...	<b>0</b>	<b>0.0</b>	<b>0</b>	<b>0.0</b>	<b>0</b>	<b>0.0</b>	<b>39</b>	<b>0.0</b>
<b>Total</b>	<b>1 672</b>	<b>100.0</b>	<b>69 252</b>	<b>100.0</b>	...	...	<b>44 672</b>	<b>100.0</b>	<b>3</b>	<b>100.0</b>	<b>5 940</b>	<b>100.0</b>	<b>121 538</b>	<b>100.0</b>

Fuente: CEPAL, sobre la base de cifras oficiales.

Cuadro 5C  
**BAHAMAS: COMPOSICIÓN DE LAS IMPORTACIONES DE BIENES SEGÚN ORIGEN Y CATEGORÍAS, 1991**  
*(En miles de dólares y porcentajes)*

	Región		Estados Unidos		Japón		Unión Europea		Asia		Otros		Mundo	
	Valor	%	Valor	%	Valor	%	Valor	%	Valor	%	Valor	%	Valor	%
<b>Bienes primarios</b>	<b>312</b>	<b>1.3</b>	<b>41 334</b>	<b>4.8</b>	<b>34</b>	<b>0.2</b>	<b>2 352</b>	<b>2.6</b>	<b>10</b>	<b>0.1</b>	<b>1 193</b>	<b>1.4</b>	<b>45 235</b>	<b>4.1</b>
Agrícolas	117	0.5	31 303	3.6	34	0.2	2 352	2.6	10	0.1	999	1.1	34 816	3.2
Mineros	...	...	1 751	0.2	...	...	...	...	...	...	194	0.2	1 945	0.2
Energéticos	195	0.8	8 279	1.0	...	...	...	...	...	...	0	0.0	8 474	0.8
<b>Bienes industrializados</b>	<b>24 516</b>	<b>98.7</b>	<b>812 962</b>	<b>93.9</b>	<b>14 500</b>	<b>99.6</b>	<b>87 271</b>	<b>95.9</b>	<b>6 469</b>	<b>95.6</b>	<b>86 500</b>	<b>98.2</b>	<b>1 032 218</b>	<b>94.6</b>
Tradicionales	8 179	32.9	429 761	49.6	711	4.9	39 143	43.0	5 414	80.0	15 275	17.3	498 481	45.7
Alimentos, bebidas y tabaco	3 788	15.2	163 108	18.8	3	0.0	19 023	20.9	542	8.0	8 113	9.2	194 577	17.8
Otros tradicionales	4 391	17.7	266 652	30.8	708	4.9	20 120	22.1	4 871	72.0	7 162	8.1	303 905	27.9
Con elevadas economías de escala	6 207	25.0	127 014	14.7	145	1.0	4 990	5.5	48	0.7	52 619	59.8	191 022	17.5
Duraderos	2 026	8.2	72 631	8.4	8 248	56.6	690	0.8	469	6.9	355	0.4	84 419	7.7
Difusores de progreso técnico	8 105	32.6	183 556	21.2	5 396	37.1	42 449	46.6	539	8.0	18 250	20.7	258 295	23.7
<b>Otros bienes</b>	<b>16</b>	<b>0.1</b>	<b>11 659</b>	<b>1.3</b>	<b>26</b>	<b>0.2</b>	<b>1 380</b>	<b>1.5</b>	<b>287</b>	<b>4.2</b>	<b>371</b>	<b>0.4</b>	<b>13 739</b>	<b>1.3</b>
<b>Total</b>	<b>24 845</b>	<b>100.0</b>	<b>865 954</b>	<b>100.0</b>	<b>14 560</b>	<b>100.0</b>	<b>91 003</b>	<b>100.0</b>	<b>6 766</b>	<b>100.0</b>	<b>88 063</b>	<b>100.0</b>	<b>1 091 191</b>	<b>100.0</b>

Fuente: CEPAL, sobre la base de cifras oficiales.

Cuadro 5B (conclusión)  
**BAHAMAS: COMPOSICIÓN DE LAS EXPORTACIONES DE BIENES SEGÚN DESTINO Y CATEGORÍAS, 1997**  
 (En miles de dólares y porcentajes)

	Región		Estados Unidos		Japón		Unión Europea		Asia		Otros		Mundo	
	Valor	%	Valor	%	Valor	%	Valor	%	Valor	%	Valor	%	Valor	%
<b>Bienes primarios</b>	<b>253</b>	<b>39.2</b>	<b>70 415</b>	<b>97.8</b>	<b>58</b>	<b>100.0</b>	<b>20 348</b>	<b>82.5</b>	<b>13</b>	<b>21.7</b>	<b>4 327</b>	<b>94.1</b>	<b>95 414</b>	<b>93.5</b>
Agrícolas	9	1.4	43 981	61.1	58	100.0	20 267	82.1	13	21.7	3 384	73.6	67 712	66.4
Mineros	244	37.8	26 434	36.7	...	...	81	0.3	...	...	943	20.5	27 702	27.2
Energéticos	...	...	...	...	...	...	...	...	...	...	...	...	...	...
<b>Bienes industrializados</b>	<b>392</b>	<b>60.8</b>	<b>1 545</b>	<b>2.1</b>	...	...	<b>4 326</b>	<b>17.5</b>	<b>47</b>	<b>78.3</b>	<b>272</b>	<b>5.9</b>	<b>6 582</b>	<b>6.5</b>
Tradicionales	1	0.2	992	1.4	...	...	4 247	17.2	47	78.3	87	1.9	5 374	5.3
Alimentos, bebidas y tabaco	1	0.2	974	1.4	...	...	4 247	17.2	47	78.3	85	1.8	5 354	5.2
Otros tradicionales	...	...	18	0.0	...	...	...	...	...	...	2	0.0	20	0.0
Con elevadas economías de escala	...	...	...	...	...	...	...	...	...	...	...	...	...	...
Duraderos	...	...	40	0.1	...	...	...	...	...	...	0	0.0	40	0.0
Difusores de progreso técnico	391	60.6	513	0.7	...	...	79	0.3	...	...	185	4.0	1 168	1.1
<b>Otros bienes</b>	<b>0</b>	<b>0.0</b>	<b>5</b>	<b>0.0</b>	<b>0</b>	<b>0.0</b>	<b>0</b>	<b>0.0</b>	<b>0</b>	<b>0.0</b>	<b>0</b>	<b>0.0</b>	<b>5</b>	<b>0.0</b>
<b>Total</b>	<b>645</b>	<b>100.0</b>	<b>71 965</b>	<b>100.0</b>	<b>58</b>	<b>100.0</b>	<b>24 674</b>	<b>100.0</b>	<b>60</b>	<b>100.0</b>	<b>4 599</b>	<b>100.0</b>	<b>102 001</b>	<b>100.0</b>

Fuente: CEPAL, sobre la base de cifras oficiales.

Cuadro 5C (conclusión)  
**BAHAMAS: COMPOSICIÓN DE LAS IMPORTACIONES DE BIENES SEGÚN ORIGEN Y CATEGORÍAS, 1997**  
 (En miles de dólares y porcentajes)

	Región		Estados Unidos		Japón		Unión Europea		Asia		Otros		Mundo	
	Valor	%	Valor	%	Valor	%	Valor	%	Valor	%	Valor	%	Valor	%
<b>Bienes primarios</b>	<b>84</b>	<b>0.3</b>	<b>56 435</b>	<b>3.8</b>	<b>21</b>	<b>0.2</b>	<b>375</b>	<b>0.9</b>	<b>3</b>	<b>0.0</b>	<b>1 156</b>	<b>1.8</b>	<b>58 074</b>	<b>3.6</b>
Agrícolas	84	0.3	46 461	3.2	21	0.2	373	0.9	3	0.0	304	0.5	47 246	2.9
Mineros	...	...	4 359	0.3	...	...	2	0.0	...	...	542	0.9	4 903	0.3
Energéticos	...	...	5 615	0.4	...	...	...	...	...	...	310	0.5	5 925	0.4
<b>Bienes industrializados</b>	<b>27 299</b>	<b>99.7</b>	<b>1 380 544</b>	<b>93.8</b>	<b>9 295</b>	<b>99.8</b>	<b>39 609</b>	<b>99.0</b>	<b>7 810</b>	<b>99.9</b>	<b>62 188</b>	<b>98.0</b>	<b>1 526 745</b>	<b>94.2</b>
Tradicionales	5 310	19.4	610 462	41.5	231	2.5	16 830	42.1	5 343	68.4	6 681	10.5	644 857	39.8
Alimentos, bebidas y tabaco	2 313	8.4	209 526	14.2	...	...	8 491	21.2	402	5.1	2 807	4.4	223 539	13.8
Otros tradicionales	2 997	10.9	400 936	27.2	231	2.5	8 339	20.8	4 941	63.2	3 874	6.1	421 318	26.0
Con elevadas economías de escala	14 016	51.2	271 987	18.5	281	3.0	1 709	4.3	939	12.0	43 958	69.3	332 890	20.5
Duraderos	4 362	15.9	182 809	12.4	7 279	78.1	7 748	19.4	1 447	18.5	2 918	4.6	206 563	12.7
Difusores de progreso técnico	3 611	13.2	315 286	21.4	1 504	16.1	13 322	33.3	81	1.0	8 631	13.6	342 435	21.1
<b>Otros bienes</b>	<b>0</b>	<b>0.0</b>	<b>35 301</b>	<b>2.4</b>	<b>0</b>	<b>0.0</b>	<b>38</b>	<b>0.1</b>	<b>4</b>	<b>0.1</b>	<b>94</b>	<b>0.1</b>	<b>35 437</b>	<b>2.2</b>
<b>Total</b>	<b>27 383</b>	<b>100.0</b>	<b>1 472 280</b>	<b>100.0</b>	<b>9 316</b>	<b>100.0</b>	<b>40 022</b>	<b>100.0</b>	<b>7 817</b>	<b>100.0</b>	<b>63 438</b>	<b>100.0</b>	<b>1 620 256</b>	<b>100.0</b>

Fuente: CEPAL, sobre la base de cifras oficiales.

Cuadro 6A  
**BARBADOS: COMPOSICION DEL COMERCIO DE BIENES SEGUN CATEGORIAS, 1965-1984**  
*(En miles de dólares y porcentajes)*

	1965		1970		1975		1980		1981		1982		1983		1984	
	Valor	%	Valor	%	Valor	%	Valor	%	Valor	%	Valor	%	Valor	%	Valor	%
<b>Exportaciones</b>																
<b>Bienes primarios</b>	<b>2 395</b>	<b>8.6</b>	<b>2 382</b>	<b>7.8</b>	<b>2 922</b>	<b>3.3</b>	<b>648</b>	<b>0.4</b>	<b>924</b>	<b>0.6</b>	<b>485</b>	<b>0.3</b>	<b>1 395</b>	<b>0.5</b>	<b>1 902</b>	<b>0.7</b>
Agrícolas	2 314	8.3	2 362	7.7	2 633	3.0	532	0.4	803	0.5	360	0.2	1 186	0.4	648	0.2
Mineros	81	0.3	20	0.1	83	0.1	109	0.1	121	0.1	125	0.1	209	0.1	402	0.1
Energéticos	...	...	0	0.0	206	0.2	8	0.0	1	0.0	0	0.0	0	0.0	853	0.3
<b>Bienes industrializados</b>	<b>25 126</b>	<b>90.5</b>	<b>28 130</b>	<b>92.2</b>	<b>84 769</b>	<b>96.6</b>	<b>148 802</b>	<b>99.5</b>	<b>146 619</b>	<b>99.3</b>	<b>190 104</b>	<b>99.6</b>	<b>287 588</b>	<b>99.5</b>	<b>269 915</b>	<b>99.2</b>
Tradicional	24 847	89.5	22 924	75.1	75 605	86.2	111 153	74.3	89 368	60.5	107 577	56.4	93 345	32.3	83 202	30.6
Alimentos, bebidas y tabaco	24 291	87.5	19 916	65.3	58 496	66.7	69 809	46.7	43 384	29.4	52 851	27.7	34 413	11.9	41 220	15.2
Otros tradicionales	557	2.0	3 007	9.9	17 109	19.5	41 344	27.7	45 985	31.1	54 726	28.7	58 932	20.4	41 982	15.4
Con elevadas economías de escala	96	0.3	1 273	4.2	2 778	3.2	10 880	7.3	11 351	7.7	11 495	6.0	12 677	4.4	6 605	2.4
Duraderos	84	0.3	307	1.0	1 476	1.7	1 106	0.7	1 533	1.0	1 637	0.9	1 335	0.5	704	0.3
Difusores de progreso técnico	98	0.4	3 626	11.9	4 910	5.6	25 663	17.2	44 366	30.0	69 394	36.4	180 231	62.3	179 405	66.0
<b>Otros bienes</b>	<b>255</b>	<b>0.9</b>	<b>6</b>	<b>0.0</b>	<b>30</b>	<b>0.0</b>	<b>68</b>	<b>0.0</b>	<b>127</b>	<b>0.1</b>	<b>205</b>	<b>0.1</b>	<b>173</b>	<b>0.1</b>	<b>177</b>	<b>0.1</b>
<b>Total</b>	<b>27 775</b>	<b>100.0</b>	<b>30 518</b>	<b>100.0</b>	<b>87 721</b>	<b>100.0</b>	<b>149 518</b>	<b>100.0</b>	<b>147 670</b>	<b>100.0</b>	<b>190 794</b>	<b>100.0</b>	<b>289 156</b>	<b>100.0</b>	<b>271 995</b>	<b>100.0</b>
<b>Importaciones</b>																
<b>Bienes primarios</b>	<b>4 134</b>	<b>6.1</b>	<b>6 048</b>	<b>5.2</b>	<b>24 403</b>	<b>11.3</b>	<b>30 912</b>	<b>6.0</b>	<b>34 358</b>	<b>5.8</b>	<b>28 913</b>	<b>5.3</b>	<b>29 383</b>	<b>4.9</b>	<b>34 871</b>	<b>5.2</b>
Agrícolas	3 365	5.0	4 224	3.6	11 049	5.1	25 010	4.8	29 026	4.9	23 083	4.2	22 968	3.8	26 007	3.9
Mineros	47	0.1	176	0.2	414	0.2	1 107	0.2	1 138	0.2	1 090	0.2	2 283	0.4	4 138	0.6
Energéticos	722	1.1	1 648	1.4	12 939	6.0	4 795	0.9	4 195	0.7	4 740	0.9	4 132	0.7	4 726	0.7
<b>Bienes industrializados</b>	<b>57 571</b>	<b>84.9</b>	<b>107 626</b>	<b>91.8</b>	<b>184 507</b>	<b>85.3</b>	<b>476 512</b>	<b>92.2</b>	<b>532 499</b>	<b>90.1</b>	<b>514 799</b>	<b>93.6</b>	<b>571 721</b>	<b>94.5</b>	<b>619 925</b>	<b>93.2</b>
Tradicional	31 807	46.9	57 258	48.8	90 476	41.8	188 250	36.4	201 024	34.0	187 985	34.2	192 495	31.8	211 060	31.7
Alimentos, bebidas y tabaco	15 596	23.0	24 714	21.1	43 991	20.3	67 884	13.1	74 159	12.5	69 700	12.7	66 172	10.9	69 594	10.5
Otros tradicionales	16 211	23.9	32 543	27.8	46 485	21.5	120 366	23.3	126 865	21.5	118 285	21.5	126 323	20.9	141 466	21.3
Con elevadas economías de escala	12 865	19.0	17 042	14.5	45 546	21.0	143 794	27.8	167 433	28.3	149 072	27.1	126 509	20.9	149 021	22.4
Duraderos	4 772	7.0	11 567	9.9	9 577	4.4	33 886	6.6	37 989	6.4	25 821	4.7	36 334	6.0	32 400	4.9
Difusores de progreso técnico	8 127	12.0	21 760	18.6	38 908	18.0	110 582	21.4	126 053	21.3	151 922	27.6	216 382	35.8	227 443	34.2
<b>Otros bienes</b>	<b>6 113</b>	<b>9.0</b>	<b>3 596</b>	<b>3.1</b>	<b>7 480</b>	<b>3.5</b>	<b>9 669</b>	<b>1.9</b>	<b>24 254</b>	<b>4.1</b>	<b>6 040</b>	<b>1.1</b>	<b>4 116</b>	<b>0.7</b>	<b>10 399</b>	<b>1.6</b>
<b>Total</b>	<b>67 817</b>	<b>100.0</b>	<b>117 269</b>	<b>100.0</b>	<b>216 390</b>	<b>100.0</b>	<b>517 093</b>	<b>100.0</b>	<b>591 112</b>	<b>100.0</b>	<b>549 752</b>	<b>100.0</b>	<b>605 219</b>	<b>100.0</b>	<b>665 194</b>	<b>100.0</b>

Fuente: CEPAL, sobre la base de cifras oficiales.

Cuadro 6A (continuación)  
**BARBADOS: COMPOSICION DEL COMERCIO DE BIENES SEGUN CATEGORIAS, 1985-1992**  
 (En miles de dólares y porcentajes)

	1985		1986		1987		1988		1989		1990		1991		1992	
	Valor	%	Valor	%	Valor	%	Valor	%	Valor	%	Valor	%	Valor	%	Valor	%
<b>Exportaciones</b>																
<b>Bienes primarios</b>	<b>945</b>	<b>0.4</b>	<b>1 804</b>	<b>0.9</b>	<b>2 600</b>	<b>1.6</b>	<b>3 143</b>	<b>1.8</b>	<b>3 248</b>	<b>1.7</b>	<b>3 174</b>	<b>1.5</b>	<b>2 295</b>	<b>1.1</b>	<b>2 986</b>	<b>2.2</b>
Agrícolas	857	0.4	832	0.4	2 333	1.5	2 980	1.7	3 194	1.7	3 100	1.5	2 054	1.0	2 464	1.9
Mineros	87	0.0	973	0.5	266	0.2	163	0.1	51	0.0	73	0.0	240	0.1	523	0.4
Energéticos	1	0.0	0	0.0	0	0.0	1	0.0	4	0.0	0	0.0	0	0.0	0	0.0
<b>Bienes industrializados</b>	<b>213 538</b>	<b>99.4</b>	<b>206 826</b>	<b>98.9</b>	<b>155 078</b>	<b>96.7</b>	<b>167 434</b>	<b>96.5</b>	<b>180 728</b>	<b>96.4</b>	<b>206 531</b>	<b>96.8</b>	<b>200 430</b>	<b>97.2</b>	<b>128 828</b>	<b>97.0</b>
Tradicional	55 739	25.9	65 732	31.4	69 036	43.1	77 956	45.0	80 628	43.0	87 172	40.8	84 034	40.8	83 375	62.8
Alimentos, bebidas y tabaco	33 306	15.5	38 875	18.6	45 277	28.2	45 181	26.1	41 114	21.9	55 281	25.9	51 076	24.8	56 116	42.3
Otros tradicionales	22 433	10.4	26 857	12.8	23 759	14.8	32 776	18.9	39 514	21.1	31 890	14.9	32 958	16.0	27 259	20.5
Con elevadas economías de escala	4 655	2.2	14 027	6.7	45 356	28.3	49 602	28.6	59 711	31.8	83 496	39.1	79 535	38.6	17 779	13.4
Duraderos	281	0.1	712	0.3	1 597	1.0	2 087	1.2	1 950	1.0	2 146	1.0	2 249	1.1	723	0.5
Difusores de progreso técnico	152 863	71.1	126 355	60.4	39 088	24.4	37 789	21.8	38 440	20.5	33 717	15.8	34 612	16.8	26 951	20.3
<b>Otros bienes</b>	<b>417</b>	<b>0.2</b>	<b>495</b>	<b>0.2</b>	<b>2 649</b>	<b>1.7</b>	<b>2 843</b>	<b>1.6</b>	<b>3 591</b>	<b>1.9</b>	<b>3 694</b>	<b>1.7</b>	<b>3 477</b>	<b>1.7</b>	<b>931</b>	<b>0.7</b>
<b>Total</b>	<b>214 899</b>	<b>100.0</b>	<b>209 125</b>	<b>100.0</b>	<b>160 326</b>	<b>100.0</b>	<b>173 419</b>	<b>100.0</b>	<b>187 568</b>	<b>100.0</b>	<b>213 399</b>	<b>100.0</b>	<b>206 202</b>	<b>100.0</b>	<b>132 745</b>	<b>100.0</b>
<b>Importaciones</b>																
<b>Bienes primarios</b>	<b>29 363</b>	<b>4.9</b>	<b>30 952</b>	<b>5.2</b>	<b>30 333</b>	<b>5.9</b>	<b>34 690</b>	<b>5.8</b>	<b>35 350</b>	<b>5.2</b>	<b>36 738</b>	<b>5.3</b>	<b>47 644</b>	<b>6.8</b>	<b>37 600</b>	<b>6.8</b>
Agrícolas	22 190	3.7	24 050	4.1	25 520	5.0	29 661	5.0	30 521	4.5	29 631	4.2	38 963	5.6	32 293	5.8
Mineros	2 517	0.4	3 084	0.5	1 420	0.3	1 438	0.2	1 514	0.2	2 693	0.4	2 547	0.4	1 478	0.3
Energéticos	4 656	0.8	3 817	0.6	3 393	0.7	3 592	0.6	3 314	0.5	4 414	0.6	6 134	0.9	3 830	0.7
<b>Bienes industrializados</b>	<b>560 051</b>	<b>93.0</b>	<b>549 069</b>	<b>92.6</b>	<b>468 990</b>	<b>91.1</b>	<b>544 544</b>	<b>91.0</b>	<b>618 790</b>	<b>91.9</b>	<b>644 950</b>	<b>92.3</b>	<b>634 367</b>	<b>90.7</b>	<b>512 345</b>	<b>92.7</b>
Tradicional	181 283	30.1	189 221	31.9	201 587	39.2	228 929	38.3	252 197	37.4	246 960	35.4	243 665	34.8	222 198	40.2
Alimentos, bebidas y tabaco	67 490	11.2	68 397	11.5	74 430	14.5	88 305	14.8	93 103	13.8	91 231	13.1	91 000	13.0	85 977	15.5
Otros tradicionales	113 792	18.9	120 825	20.4	127 157	24.7	140 624	23.5	159 095	23.6	155 729	22.3	152 665	21.8	136 222	24.6
Con elevadas economías de escala	162 132	26.9	119 752	20.2	118 435	23.0	140 049	23.4	165 966	24.6	191 900	27.5	189 020	27.0	137 879	24.9
Duraderos	32 290	5.4	40 626	6.8	43 004	8.4	45 480	7.6	56 464	8.4	47 158	6.8	55 299	7.9	31 749	5.7
Difusores de progreso técnico	184 347	30.6	199 470	33.6	105 964	20.6	130 086	21.8	144 163	21.4	158 933	22.8	146 384	20.9	120 519	21.8
<b>Otros bienes</b>	<b>12 514</b>	<b>2.1</b>	<b>13 200</b>	<b>2.2</b>	<b>15 534</b>	<b>3.0</b>	<b>18 857</b>	<b>3.2</b>	<b>19 312</b>	<b>2.9</b>	<b>16 771</b>	<b>2.4</b>	<b>17 623</b>	<b>2.5</b>	<b>3 010</b>	<b>0.5</b>
<b>Total</b>	<b>601 928</b>	<b>100.0</b>	<b>593 221</b>	<b>100.0</b>	<b>514 857</b>	<b>100.0</b>	<b>598 091</b>	<b>100.0</b>	<b>673 451</b>	<b>100.0</b>	<b>698 459</b>	<b>100.0</b>	<b>699 634</b>	<b>100.0</b>	<b>552 955</b>	<b>100.0</b>

Fuente: CEPAL, sobre la base de cifras oficiales.

Cuadro 6A (conclusión)  
**BARBADOS: COMPOSICION DEL COMERCIO DE BIENES SEGUN CATEGORIAS, 1993-2000**  
*(En miles de dólares y porcentajes)*

	1993		1994		1995		1996		1997		1998		1999		2000	
	Valor	%	Valor	%	Valor	%	Valor	%	Valor	%	Valor	%	Valor	%	Valor	%
<b>Exportaciones</b>																
<b>Bienes primarios</b>	<b>2 891</b>	<b>2.1</b>	<b>2 745</b>	<b>2.0</b>	<b>4 779</b>	<b>2.8</b>	<b>3 559</b>	<b>1.7</b>	<b>4 502</b>	<b>2.1</b>	<b>3 698</b>	<b>1.9</b>	<b>2 505</b>	<b>1.3</b>	<b>2 426</b>	<b>1.3</b>
Agrícolas	2 381	1.8	2 408	1.8	4 360	2.6	3 212	1.5	3 900	1.9	3 496	1.8	2 215	1.1	2 281	1.2
Mineros	510	0.4	338	0.3	419	0.2	347	0.2	602	0.3	198	0.1	290	0.1	145	0.1
Energéticos	...	...	0	0.0	...	...	...	...	...	...	4	0.0	...	...	...	...
<b>Bienes industrializados</b>	<b>132 078</b>	<b>97.6</b>	<b>131 361</b>	<b>97.6</b>	<b>162 981</b>	<b>96.7</b>	<b>208 160</b>	<b>97.7</b>	<b>204 807</b>	<b>97.3</b>	<b>190 181</b>	<b>97.3</b>	<b>190 539</b>	<b>96.9</b>	<b>183 657</b>	<b>96.6</b>
Tradicionales	81 577	60.3	81 345	60.5	105 856	62.8	144 708	67.9	133 389	63.4	118 699	60.8	108 681	55.3	101 504	53.4
Alimentos, bebidas y tabaco	48 291	35.7	49 037	36.5	62 695	37.2	97 484	45.8	90 699	43.1	72 546	37.1	70 617	35.9	67 650	35.6
Otros tradicionales	33 286	24.6	32 308	24.0	43 160	25.6	47 224	22.2	42 691	20.3	46 153	23.6	38 065	19.4	33 854	17.8
Con elevadas economías de escala	19 367	14.3	19 505	14.5	24 092	14.3	27 253	12.8	32 265	15.3	37 005	18.9	41 593	21.2	45 677	24.0
Duraderos	495	0.4	214	0.2	320	0.2	440	0.2	734	0.3	570	0.3	424	0.2	494	0.3
Difusores de progreso técnico	30 640	22.6	30 297	22.5	32 714	19.4	35 760	16.8	38 419	18.3	33 907	17.4	39 841	20.3	35 982	18.9
<b>Otros bienes</b>	<b>390</b>	<b>0.3</b>	<b>418</b>	<b>0.3</b>	<b>696</b>	<b>0.4</b>	<b>1 313</b>	<b>0.6</b>	<b>1 157</b>	<b>0.5</b>	<b>1 500</b>	<b>0.8</b>	<b>3 492</b>	<b>1.8</b>	<b>4 071</b>	<b>2.1</b>
<b>Total</b>	<b>135 359</b>	<b>100.0</b>	<b>134 525</b>	<b>100.0</b>	<b>168 457</b>	<b>100.0</b>	<b>213 031</b>	<b>100.0</b>	<b>210 465</b>	<b>100.0</b>	<b>195 379</b>	<b>100.0</b>	<b>196 536</b>	<b>100.0</b>	<b>190 154</b>	<b>100.0</b>
<b>Importaciones</b>																
<b>Bienes primarios</b>	<b>37 928</b>	<b>6.6</b>	<b>45 402</b>	<b>7.4</b>	<b>53 199</b>	<b>6.9</b>	<b>62 426</b>	<b>7.5</b>	<b>61 796</b>	<b>6.2</b>	<b>57 567</b>	<b>5.6</b>	<b>60 751</b>	<b>5.7</b>	<b>58 926</b>	<b>5.1</b>
Agrícolas	32 395	5.6	39 436	6.4	45 798	6.0	53 452	6.4	53 452	5.4	48 759	4.8	47 109	4.4	48 337	4.2
Mineros	973	0.2	2 374	0.4	3 222	0.4	3 895	0.5	3 552	0.4	4 775	0.5	10 003	0.9	5 319	0.5
Energéticos	4 560	0.8	3 592	0.6	4 180	0.5	5 080	0.6	4 792	0.5	4 033	0.4	3 639	0.3	5 271	0.5
<b>Bienes industrializados</b>	<b>533 449</b>	<b>92.9</b>	<b>566 677</b>	<b>92.2</b>	<b>710 853</b>	<b>92.8</b>	<b>763 979</b>	<b>92.2</b>	<b>931 742</b>	<b>93.6</b>	<b>961 481</b>	<b>94.1</b>	<b>1 004 118</b>	<b>94.1</b>	<b>1 093 415</b>	<b>94.6</b>
Tradicionales	221 262	38.5	245 218	39.9	281 163	36.7	293 392	35.4	376 942	37.9	387 663	37.9	407 013	38.1	437 271	37.8
Alimentos, bebidas y tabaco	81 343	14.2	88 865	14.5	96 610	12.6	99 068	12.0	126 884	12.7	125 097	12.2	130 446	12.2	133 374	11.5
Otros tradicionales	139 919	24.4	156 353	25.4	184 552	24.1	194 324	23.4	250 058	25.1	262 566	25.7	276 567	25.9	303 897	26.3
Con elevadas economías de escala	137 289	23.9	134 109	21.8	169 879	22.2	189 012	22.8	202 426	20.3	200 063	19.6	179 004	16.8	257 320	22.3
Duraderos	42 778	7.5	45 133	7.3	79 055	10.3	81 931	9.9	115 867	11.6	126 317	12.4	136 156	12.8	119 563	10.3
Difusores de progreso técnico	132 120	23.0	142 217	23.1	180 757	23.6	199 644	24.1	236 506	23.8	247 438	24.2	281 946	26.4	279 261	24.2
<b>Otros bienes</b>	<b>2 642</b>	<b>0.5</b>	<b>2 333</b>	<b>0.4</b>	<b>1 969</b>	<b>0.3</b>	<b>2 564</b>	<b>0.3</b>	<b>1 672</b>	<b>0.2</b>	<b>3 033</b>	<b>0.3</b>	<b>2 456</b>	<b>0.2</b>	<b>3 165</b>	<b>0.3</b>
<b>Total</b>	<b>574 019</b>	<b>100.0</b>	<b>614 412</b>	<b>100.0</b>	<b>766 021</b>	<b>100.0</b>	<b>828 968</b>	<b>100.0</b>	<b>995 209</b>	<b>100.0</b>	<b>1 022 081</b>	<b>100.0</b>	<b>1 067 325</b>	<b>100.0</b>	<b>1 155 507</b>	<b>100.0</b>

Fuente: CEPAL, sobre la base de cifras oficiales.



Cuadro 6B  
**BARBADOS: COMPOSICIÓN DE LAS EXPORTACIONES DE BIENES SEGÚN DESTINO Y CATEGORÍAS, 1990**  
*(En miles de dólares y porcentajes)*

	Región		Estados Unidos		Japón		Unión Europea		Asia		Otros		Mundo	
	Valor	%	Valor	%	Valor	%	Valor	%	Valor	%	Valor	%	Valor	%
<b>Bienes primarios</b>	<b>1,251</b>	<b>1.9</b>	<b>116</b>	<b>0.4</b>	<b>5</b>	<b>1.0</b>	<b>1,156</b>	<b>2.7</b>	...	...	<b>646</b>	<b>0.9</b>	<b>3,174</b>	<b>1.5</b>
Agrícolas	1,178	1.8	115	0.4	5	1.0	1,156	2.7	...	...	646	0.9	3,100	1.5
Mineros	72	0.1	1	0.0	...	...	0	0.0	...	...	0	0.0	73	0.0
Energéticos	0	0.0	...	...	...	...	...	...	...	...	0	0.0	0	0.0
<b>Bienes industrializados</b>	<b>64,585</b>	<b>96.2</b>	<b>27,288</b>	<b>96.8</b>	<b>526</b>	<b>98.2</b>	<b>41,142</b>	<b>95.8</b>	<b>238</b>	<b>76.8</b>	<b>72,751</b>	<b>97.9</b>	<b>206,531</b>	<b>96.8</b>
Tradicionales	32,558	48.5	9,983	35.4	524	97.8	35,988	83.8	199	64.2	7,921	10.7	87,172	40.8
Alimentos, bebidas y tabaco	11,969	17.8	2,243	8.0	6	1.1	34,007	79.2	180	58.1	6,877	9.3	55,281	25.9
Otros tradicionales	20,589	30.7	7,739	27.5	518	96.7	1,981	4.6	19	6.2	1,044	1.4	31,890	14.9
Con elevadas economías de escala	21,440	31.9	998	3.5	...	...	91	0.2	...	...	60,967	82.1	83,496	39.1
Duraderos	1,375	2.0	197	0.7	0	0.0	314	0.7	25	8.0	236	0.3	2,146	1.0
Difusores de progreso técnico	9,213	13.7	16,111	57.2	2	0.4	4,749	11.1	14	4.6	3,628	4.9	33,717	15.8
<b>Otros bienes</b>	<b>1,287</b>	<b>1.9</b>	<b>786</b>	<b>2.8</b>	<b>5</b>	<b>0.9</b>	<b>660</b>	<b>1.5</b>	<b>72</b>	<b>23.2</b>	<b>884</b>	<b>1.2</b>	<b>3,694</b>	<b>1.7</b>
<b>Total</b>	<b>67,124</b>	<b>100.0</b>	<b>28,190</b>	<b>100.0</b>	<b>536</b>	<b>100.0</b>	<b>42,958</b>	<b>100.0</b>	<b>310</b>	<b>100.0</b>	<b>74,282</b>	<b>100.0</b>	<b>213,399</b>	<b>100.0</b>

Fuente: CEPAL, sobre la base de cifras oficiales.

Cuadro 6C  
**BARBADOS: COMPOSICIÓN DE LAS IMPORTACIONES DE BIENES SEGÚN ORIGEN Y CATEGORÍAS, 1990**  
*(En miles de dólares y porcentajes)*

	Región		Estados Unidos		Japón		Unión Europea		Asia		Otros		Mundo	
	Valor	%	Valor	%	Valor	%	Valor	%	Valor	%	Valor	%	Valor	%
<b>Bienes primarios</b>	<b>8,354</b>	<b>5.3</b>	<b>18,035</b>	<b>7.6</b>	<b>23</b>	<b>0.1</b>	<b>2,487</b>	<b>1.7</b>	<b>574</b>	<b>1.7</b>	<b>7,266</b>	<b>8.1</b>	<b>36,738</b>	<b>5.3</b>
Agrícolas	3,814	2.4	16,418	7.0	23	0.1	1,850	1.3	574	1.7	6,953	7.8	29,631	4.2
Mineros	1,038	0.7	777	0.3	...	...	571	0.4	...	...	308	0.3	2,693	0.4
Energéticos	3,502	2.2	840	0.4	...	...	66	0.0	...	...	6	0.0	4,414	0.6
<b>Bienes industrializados</b>	<b>147,624</b>	<b>94.5</b>	<b>211,727</b>	<b>89.7</b>	<b>37,270</b>	<b>99.9</b>	<b>137,103</b>	<b>93.8</b>	<b>32,542</b>	<b>98.2</b>	<b>78,683</b>	<b>87.8</b>	<b>644,950</b>	<b>92.3</b>
Tradicionales	63,563	40.7	88,503	37.5	1,161	3.1	51,125	35.0	24,804	74.9	17,805	19.9	246,960	35.4
Alimentos, bebidas y tabaco	26,210	16.8	23,040	9.8	79	0.2	19,915	13.6	13,167	39.7	8,819	9.8	91,231	13.1
Otros tradicionales	37,353	23.9	65,463	27.7	1,082	2.9	31,209	21.3	11,637	35.1	8,986	10.0	155,729	22.3
Con elevadas economías de escala	72,851	46.7	42,367	18.0	1,136	3.0	29,268	20.0	1,617	4.9	44,662	49.8	191,900	27.5
Duraderos	2,354	1.5	7,608	3.2	27,786	74.5	6,301	4.3	2,680	8.1	429	0.5	47,158	6.8
Difusores de progreso técnico	8,856	5.7	73,250	31.0	7,187	19.3	50,410	34.5	3,442	10.4	15,788	17.6	158,933	22.8
<b>Otros bienes</b>	<b>177</b>	<b>0.1</b>	<b>6,250</b>	<b>2.6</b>	<b>7</b>	<b>0.0</b>	<b>6,642</b>	<b>4.5</b>	<b>19</b>	<b>0.1</b>	<b>3,675</b>	<b>4.1</b>	<b>16,771</b>	<b>2.4</b>
<b>Total</b>	<b>156,155</b>	<b>100.0</b>	<b>236,012</b>	<b>100.0</b>	<b>37,300</b>	<b>100.0</b>	<b>146,232</b>	<b>100.0</b>	<b>33,135</b>	<b>100.0</b>	<b>89,625</b>	<b>100.0</b>	<b>698,459</b>	<b>100.0</b>

Fuente: CEPAL, sobre la base de cifras oficiales.

Cuadro 6B (continuación)  
**BARBADOS: COMPOSICIÓN DE LAS EXPORTACIONES DE BIENES SEGÚN DESTINO Y CATEGORÍAS, 1991**  
 (En miles de dólares y porcentajes)

	Región		Estados Unidos		Japón		Unión Europea		Asia		Otros		Mundo	
	Valor	%	Valor	%	Valor	%	Valor	%	Valor	%	Valor	%	Valor	%
<b>Bienes primarios</b>	<b>944</b>	<b>1.4</b>	<b>136</b>	<b>0.5</b>	<b>227</b>	<b>32.0</b>	<b>526</b>	<b>1.5</b>	...	...	<b>462</b>	<b>0.6</b>	<b>2,295</b>	<b>1.1</b>
Agrícolas	735	1.1	104	0.4	227	32.0	526	1.5	...	...	462	0.6	2,054	1.0
Mineros	208	0.3	32	0.1	...	...	...	...	...	...	0	0.0	240	0.1
Energéticos	0	0.0	0	0.0	...	...	...	...	...	...	0	0.0	0	0.0
<b>Bienes industrializados</b>	<b>66,779</b>	<b>97.4</b>	<b>26,963</b>	<b>96.4</b>	<b>478</b>	<b>67.3</b>	<b>34,673</b>	<b>95.9</b>	<b>144</b>	<b>86.4</b>	<b>71,394</b>	<b>98.3</b>	<b>200,430</b>	<b>97.2</b>
Tradicionales	35,500	51.8	10,106	36.1	465	65.5	30,963	85.6	62	36.8	6,940	9.6	84,034	40.8
Alimentos, bebidas y tabaco	13,857	20.2	2,158	7.7	...	...	29,395	81.3	42	24.9	5,625	7.7	51,076	24.8
Otros tradicionales	21,643	31.6	7,948	28.4	465	65.5	1,568	4.3	20	12.0	1,315	1.8	32,958	16.0
Con elevadas economías de escala	18,712	27.3	246	0.9	...	...	40	0.1	0	0.1	60,537	83.3	79,535	38.6
Duraderos	1,112	1.6	759	2.7	9	1.2	238	0.7	0	0.1	130	0.2	2,249	1.1
Difusores de progreso técnico	11,455	16.7	15,852	56.7	4	0.6	3,432	9.5	82	49.3	3,786	5.2	34,612	16.8
<b>Otros bienes</b>	<b>839</b>	<b>1.2</b>	<b>873</b>	<b>3.1</b>	<b>5</b>	<b>0.7</b>	<b>959</b>	<b>2.7</b>	<b>23</b>	<b>13.6</b>	<b>779</b>	<b>1.1</b>	<b>3,477</b>	<b>1.7</b>
<b>Total</b>	<b>68,562</b>	<b>100.0</b>	<b>27,972</b>	<b>100.0</b>	<b>709</b>	<b>100.0</b>	<b>36,157</b>	<b>100.0</b>	<b>167</b>	<b>100.0</b>	<b>72,635</b>	<b>100.0</b>	<b>206,202</b>	<b>100.0</b>

Fuente: CEPAL, sobre la base de cifras oficiales.

Cuadro 6C (continuación)  
**BARBADOS: COMPOSICIÓN DE LAS IMPORTACIONES DE BIENES SEGÚN ORIGEN Y CATEGORÍAS, 1991**  
 (En miles de dólares y porcentajes)

	Región		Estados Unidos		Japón		Unión Europea		Asia		Otros		Mundo	
	Valor	%	Valor	%	Valor	%	Valor	%	Valor	%	Valor	%	Valor	%
<b>Bienes primarios</b>	<b>8,875</b>	<b>5.8</b>	<b>26,327</b>	<b>10.4</b>	<b>12</b>	<b>0.0</b>	<b>1,884</b>	<b>1.5</b>	<b>705</b>	<b>1.9</b>	<b>9,841</b>	<b>11.3</b>	<b>47,644</b>	<b>6.8</b>
Agrícolas	5,792	3.8	24,068	9.5	11	0.0	1,722	1.3	705	1.9	6,666	7.6	38,963	5.6
Mineros	734	0.5	1,420	0.6	1	0.0	87	0.1	...	...	304	0.3	2,547	0.4
Energéticos	2,349	1.5	839	0.3	...	...	75	0.1	...	...	2,871	3.3	6,134	0.9
<b>Bienes industrializados</b>	<b>143,797</b>	<b>94.1</b>	<b>219,805</b>	<b>87.1</b>	<b>42,245</b>	<b>99.9</b>	<b>118,425</b>	<b>92.3</b>	<b>35,869</b>	<b>98.0</b>	<b>74,226</b>	<b>85.1</b>	<b>634,367</b>	<b>90.7</b>
Tradicionales	61,752	40.4	91,309	36.2	1,202	2.8	45,830	35.7	27,145	74.2	16,427	18.8	243,665	34.8
Alimentos, bebidas y tabaco	27,138	17.8	25,665	10.2	1	0.0	17,891	13.9	11,949	32.7	8,357	9.6	91,000	13.0
Otros tradicionales	34,614	22.6	65,644	26.0	1,201	2.8	27,940	21.8	15,196	41.5	8,070	9.3	152,665	21.8
Con elevadas economías de escala	69,885	45.7	46,899	18.6	1,542	3.6	28,383	22.1	1,530	4.2	40,781	46.8	189,020	27.0
Duraderos	2,042	1.3	8,820	3.5	32,891	77.8	8,053	6.3	3,010	8.2	483	0.6	55,299	7.9
Difusores de progreso técnico	10,118	6.6	72,777	28.8	6,611	15.6	36,158	28.2	4,184	11.4	16,536	19.0	146,384	20.9
<b>Otros bienes</b>	<b>158</b>	<b>0.1</b>	<b>6,332</b>	<b>2.5</b>	<b>13</b>	<b>0.0</b>	<b>7,951</b>	<b>6.2</b>	<b>11</b>	<b>0.0</b>	<b>3,159</b>	<b>3.6</b>	<b>17,623</b>	<b>2.5</b>
<b>Total</b>	<b>152,830</b>	<b>100.0</b>	<b>252,464</b>	<b>100.0</b>	<b>42,271</b>	<b>100.0</b>	<b>128,260</b>	<b>100.0</b>	<b>36,584</b>	<b>100.0</b>	<b>87,226</b>	<b>100.0</b>	<b>699,634</b>	<b>100.0</b>

Fuente: CEPAL, sobre la base de cifras oficiales.

Cuadro 6B (continuación)  
**BARBADOS: COMPOSICIÓN DE LAS EXPORTACIONES DE BIENES SEGÚN DESTINO Y CATEGORÍAS, 1992**  
 (En miles de dólares y porcentajes)

	Región		Estados Unidos		Japón		Unión Europea		Asia		Otros		Mundo	
	Valor	%	Valor	%	Valor	%	Valor	%	Valor	%	Valor	%	Valor	%
<b>Bienes primarios</b>	<b>905</b>	<b>1.7</b>	<b>113</b>	<b>0.4</b>	<b>313</b>	<b>22.9</b>	<b>790</b>	<b>2.0</b>	...	...	<b>866</b>	<b>9.0</b>	<b>2,986</b>	<b>2.2</b>
Agrícolas	410	0.8	112	0.4	313	22.9	790	2.0	...	...	839	8.7	2,464	1.9
Mineros	495	0.9	1	0.0	...	...	...	...	...	...	27	0.3	523	0.4
Energéticos	...	...	0	0.0	...	...	...	...	...	...	0	0.0	0	0.0
<b>Bienes industrializados</b>	<b>51,846</b>	<b>97.9</b>	<b>27,771</b>	<b>99.2</b>	<b>1,051</b>	<b>77.1</b>	<b>39,044</b>	<b>96.8</b>	<b>444</b>	<b>99.6</b>	<b>8,671</b>	<b>89.8</b>	<b>128,828</b>	<b>97.0</b>
Tradicionales	32,440	61.3	9,968	35.6	1,046	76.6	35,329	87.6	334	75.0	4,258	44.1	83,375	62.8
Alimentos, bebidas y tabaco	15,791	29.8	3,494	12.5	0	0.0	33,569	83.2	244	54.7	3,017	31.2	56,116	42.3
Otros tradicionales	16,649	31.4	6,474	23.1	1,046	76.6	1,760	4.4	90	20.3	1,241	12.8	27,259	20.5
Con elevadas economías de escala	15,767	29.8	124	0.4	0	0.0	282	0.7	...	...	1,605	16.6	17,779	13.4
Duraderos	518	1.0	106	0.4	3	0.2	12	0.0	0	0.0	85	0.9	723	0.5
Difusores de progreso técnico	3,121	5.9	17,573	62.8	3	0.2	3,421	8.5	109	24.5	2,724	28.2	26,951	20.3
<b>Otros bienes</b>	<b>203</b>	<b>0.4</b>	<b>97</b>	<b>0.3</b>	<b>0</b>	<b>0.0</b>	<b>504</b>	<b>1.2</b>	<b>2</b>	<b>0.4</b>	<b>124</b>	<b>1.3</b>	<b>931</b>	<b>0.7</b>
<b>Total</b>	<b>52,955</b>	<b>100.0</b>	<b>27,981</b>	<b>100.0</b>	<b>1,364</b>	<b>100.0</b>	<b>40,338</b>	<b>100.0</b>	<b>445</b>	<b>100.0</b>	<b>9,661</b>	<b>100.0</b>	<b>132,745</b>	<b>100.0</b>

Fuente: CEPAL, sobre la base de cifras oficiales.

Cuadro 6C (continuación)  
**BARBADOS: COMPOSICIÓN DE LAS IMPORTACIONES DE BIENES SEGÚN ORIGEN Y CATEGORÍAS, 1992**  
 (En miles de dólares y porcentajes)

	Región		Estados Unidos		Japón		Unión Europea		Asia		Otros		Mundo	
	Valor	%	Valor	%	Valor	%	Valor	%	Valor	%	Valor	%	Valor	%
<b>Bienes primarios</b>	<b>9,333</b>	<b>6.6</b>	<b>18,974</b>	<b>9.0</b>	<b>20</b>	<b>0.1</b>	<b>2,269</b>	<b>2.5</b>	<b>392</b>	<b>1.3</b>	<b>6,613</b>	<b>11.2</b>	<b>37,600</b>	<b>6.8</b>
Agrícolas	6,482	4.6	17,800	8.4	20	0.1	2,125	2.4	392	1.3	5,474	9.3	32,293	5.8
Mineros	260	0.2	365	0.2	...	...	99	0.1	0	0.0	754	1.3	1,478	0.3
Energéticos	2,591	1.8	808	0.4	...	...	45	0.1	...	...	385	0.7	3,830	0.7
<b>Bienes industrializados</b>	<b>130,991</b>	<b>93.2</b>	<b>190,958</b>	<b>90.3</b>	<b>21,800</b>	<b>99.9</b>	<b>86,101</b>	<b>96.6</b>	<b>30,637</b>	<b>98.7</b>	<b>51,859</b>	<b>87.9</b>	<b>512,345</b>	<b>92.7</b>
Tradicionales	64,897	46.2	81,755	38.7	824	3.8	37,626	42.2	23,169	74.7	13,927	23.6	222,198	40.2
Alimentos, bebidas y tabaco	31,142	22.1	23,371	11.1	28	0.1	13,097	14.7	11,328	36.5	7,011	11.9	85,977	15.5
Otros tradicionales	33,755	24.0	58,384	27.6	796	3.6	24,529	27.5	11,841	38.2	6,917	11.7	136,222	24.6
Con elevadas economías de escala	55,174	39.2	36,109	17.1	1,401	6.4	20,010	22.5	1,204	3.9	23,983	40.6	137,879	24.9
Duraderos	2,307	1.6	9,522	4.5	13,565	62.2	3,638	4.1	2,478	8.0	239	0.4	31,749	5.7
Difusores de progreso técnico	8,613	6.1	63,573	30.1	6,010	27.5	24,827	27.9	3,787	12.2	13,710	23.2	120,519	21.8
<b>Otros bienes</b>	<b>281</b>	<b>0.2</b>	<b>1,436</b>	<b>0.7</b>	<b>5</b>	<b>0.0</b>	<b>754</b>	<b>0.8</b>	<b>5</b>	<b>0.0</b>	<b>528</b>	<b>0.9</b>	<b>3,010</b>	<b>0.5</b>
<b>Total</b>	<b>140,604</b>	<b>100.0</b>	<b>211,368</b>	<b>100.0</b>	<b>21,825</b>	<b>100.0</b>	<b>89,124</b>	<b>100.0</b>	<b>31,034</b>	<b>100.0</b>	<b>59,000</b>	<b>100.0</b>	<b>552,955</b>	<b>100.0</b>

Fuente: CEPAL, sobre la base de cifras oficiales.

Cuadro 6B (continuación)  
**BARBADOS: COMPOSICIÓN DE LAS EXPORTACIONES DE BIENES SEGÚN DESTINO Y CATEGORÍAS, 1993**  
*(En miles de dólares y porcentajes)*

	Región		Estados Unidos		Japón		Unión Europea		Asia		Otros		Mundo	
	Valor	%	Valor	%	Valor	%	Valor	%	Valor	%	Valor	%	Valor	%
<b>Bienes primarios</b>	<b>1,015</b>	<b>1.6</b>	<b>155</b>	<b>0.5</b>	<b>350</b>	<b>36.6</b>	<b>725</b>	<b>2.4</b>	<b>36</b>	<b>3.6</b>	<b>610</b>	<b>6.4</b>	<b>2,891</b>	<b>2.1</b>
Agrícolas	506	0.8	154	0.5	350	36.6	725	2.4	36	3.6	610	6.4	2,381	1.8
Mineros	509	0.8	1	0.0	...	...	1	0.0	...	...	0	0.0	510	0.4
Energéticos	...	...	...	...	...	...	...	...	...	...	...	...	...	...
<b>Bienes industrializados</b>	<b>60,823</b>	<b>98.3</b>	<b>31,110</b>	<b>99.3</b>	<b>608</b>	<b>63.5</b>	<b>29,832</b>	<b>97.1</b>	<b>901</b>	<b>90.8</b>	<b>8,805</b>	<b>93.0</b>	<b>132,078</b>	<b>97.6</b>
Tradicionales	39,721	64.2	9,545	30.5	602	62.8	27,885	90.8	491	49.4	3,334	35.2	81,577	60.3
Alimentos, bebidas y tabaco	16,480	26.6	3,416	10.9	24	2.5	26,144	85.1	136	13.7	2,091	22.1	48,291	35.7
Otros tradicionales	23,241	37.5	6,128	19.6	577	60.3	1,741	5.7	355	35.8	1,243	13.1	33,286	24.6
Con elevadas economías de escala	17,835	28.8	163	0.5	1	0.1	39	0.1	0	0.0	1,330	14.0	19,367	14.3
Duraderos	150	0.2	255	0.8	4	0.4	50	0.2	2	0.2	35	0.4	495	0.4
Difusores de progreso técnico	3,117	5.0	21,148	67.5	2	0.2	1,858	6.1	409	41.2	4,106	43.4	30,640	22.6
<b>Otros bienes</b>	<b>58</b>	<b>0.1</b>	<b>72</b>	<b>0.2</b>	<b>0</b>	<b>0.0</b>	<b>152</b>	<b>0.5</b>	<b>55</b>	<b>5.6</b>	<b>52</b>	<b>0.6</b>	<b>390</b>	<b>0.3</b>
<b>Total</b>	<b>61,896</b>	<b>100.0</b>	<b>31,336</b>	<b>100.0</b>	<b>958</b>	<b>100.0</b>	<b>30,709</b>	<b>100.0</b>	<b>993</b>	<b>100.0</b>	<b>9,467</b>	<b>100.0</b>	<b>135,359</b>	<b>100.0</b>

Fuente: CEPAL, sobre la base de cifras oficiales.

Cuadro 6C (continuación)  
**BARBADOS: COMPOSICIÓN DE LAS IMPORTACIONES DE BIENES SEGÚN ORIGEN Y CATEGORÍAS, 1993**  
*(En miles de dólares y porcentajes)*

	Región		Estados Unidos		Japón		Unión Europea		Asia		Otros		Mundo	
	Valor	%	Valor	%	Valor	%	Valor	%	Valor	%	Valor	%	Valor	%
<b>Bienes primarios</b>	<b>9,309</b>	<b>6.3</b>	<b>19,703</b>	<b>9.0</b>	<b>14</b>	<b>0.0</b>	<b>4,118</b>	<b>4.2</b>	<b>344</b>	<b>1.1</b>	<b>4,440</b>	<b>9.6</b>	<b>37,928</b>	<b>6.6</b>
Agrícolas	6,602	4.4	17,625	8.0	14	0.0	3,933	4.0	344	1.1	3,877	8.4	32,395	5.6
Mineros	208	0.1	355	0.2	...	...	127	0.1	0	0.0	284	0.6	973	0.2
Energéticos	2,499	1.7	1,723	0.8	...	...	59	0.1	...	...	280	0.6	4,560	0.8
<b>Bienes industrializados</b>	<b>139,390</b>	<b>93.7</b>	<b>198,022</b>	<b>90.3</b>	<b>30,969</b>	<b>99.9</b>	<b>92,703</b>	<b>95.2</b>	<b>31,091</b>	<b>98.8</b>	<b>41,274</b>	<b>89.7</b>	<b>533,449</b>	<b>92.9</b>
Tradicionales	63,999	43.0	83,395	38.0	913	2.9	34,878	35.8	21,857	69.5	16,220	35.2	221,262	38.5
Alimentos, bebidas y tabaco	28,607	19.2	20,583	9.4	8	0.0	13,356	13.7	11,024	35.0	7,766	16.9	81,343	14.2
Otros tradicionales	35,392	23.8	62,812	28.6	905	2.9	21,522	22.1	10,834	34.4	8,454	18.4	139,919	24.4
Con elevadas economías de escala	63,159	42.4	33,820	15.4	1,778	5.7	26,199	26.9	1,702	5.4	10,631	23.1	137,289	23.9
Duraderos	1,982	1.3	11,685	5.3	21,904	70.6	3,063	3.1	3,648	11.6	496	1.1	42,778	7.5
Difusores de progreso técnico	10,249	6.9	69,122	31.5	6,374	20.6	28,563	29.3	3,884	12.3	13,927	30.3	132,120	23.0
<b>Otros bienes</b>	<b>87</b>	<b>0.1</b>	<b>1,685</b>	<b>0.8</b>	<b>24</b>	<b>0.1</b>	<b>524</b>	<b>0.5</b>	<b>20</b>	<b>0.1</b>	<b>303</b>	<b>0.7</b>	<b>2,642</b>	<b>0.5</b>
<b>Total</b>	<b>148,785</b>	<b>100.0</b>	<b>219,409</b>	<b>100.0</b>	<b>31,007</b>	<b>100.0</b>	<b>97,345</b>	<b>100.0</b>	<b>31,455</b>	<b>100.0</b>	<b>46,018</b>	<b>100.0</b>	<b>574,019</b>	<b>100.0</b>

Fuente: CEPAL, sobre la base de cifras oficiales.

Cuadro 6B (continuación)  
**BARBADOS: COMPOSICIÓN DE LAS EXPORTACIONES DE BIENES SEGÚN DESTINO Y CATEGORÍAS, 1994**  
 (En miles de dólares y porcentajes)

	Región		Estados Unidos		Japón		Unión Europea		Asia		Otros		Mundo	
	Valor	%	Valor	%	Valor	%	Valor	%	Valor	%	Valor	%	Valor	%
<b>Bienes primarios</b>	<b>914</b>	<b>1.7</b>	<b>240</b>	<b>0.8</b>	<b>274</b>	<b>86.8</b>	<b>646</b>	<b>1.7</b>	<b>0</b>	<b>0.0</b>	<b>672</b>	<b>5.4</b>	<b>2,745</b>	<b>2.0</b>
Agrícolas	577	1.1	240	0.8	274	86.8	646	1.7	0	0.0	671	5.4	2,408	1.8
Mineros	337	0.6	0	0.0	...	...	0	0.0	...	...	0	0.0	338	0.3
Energéticos	...	...	0	0.0	...	...	...	...	...	...	0	0.0	0	0.0
<b>Bienes industrializados</b>	<b>53,090</b>	<b>98.3</b>	<b>29,475</b>	<b>98.6</b>	<b>42</b>	<b>13.2</b>	<b>36,360</b>	<b>97.7</b>	<b>783</b>	<b>100.0</b>	<b>11,611</b>	<b>94.2</b>	<b>131,361</b>	<b>97.6</b>
Tradicionales	35,176	65.1	8,214	27.5	39	12.4	33,663	90.5	451	57.7	3,802	30.8	81,345	60.5
Alimentos, bebidas y tabaco	14,468	26.8	2,007	6.7	...	...	30,700	82.5	131	16.7	1,733	14.1	49,037	36.5
Otros tradicionales	20,708	38.3	6,207	20.8	39	12.4	2,963	8.0	321	41.0	2,069	16.8	32,308	24.0
Con elevadas economías de escala	15,465	28.6	712	2.4	...	...	1,535	4.1	27	3.4	1,765	14.3	19,505	14.5
Duraderos	119	0.2	77	0.3	...	...	8	0.0	0	0.0	9	0.1	214	0.2
Difusores de progreso técnico	2,330	4.3	20,471	68.5	2	0.7	1,154	3.1	304	38.9	6,036	49.0	30,297	22.5
<b>Otros bienes</b>	<b>11</b>	<b>0.0</b>	<b>167</b>	<b>0.6</b>	<b>0</b>	<b>0.0</b>	<b>195</b>	<b>0.5</b>	<b>0</b>	<b>0.0</b>	<b>46</b>	<b>0.4</b>	<b>418</b>	<b>0.3</b>
<b>Total</b>	<b>54,015</b>	<b>100.0</b>	<b>29,882</b>	<b>100.0</b>	<b>315</b>	<b>100.0</b>	<b>37,200</b>	<b>100.0</b>	<b>783</b>	<b>100.0</b>	<b>12,329</b>	<b>100.0</b>	<b>134,525</b>	<b>100.0</b>

Fuente: CEPAL, sobre la base de cifras oficiales.

Cuadro 6C (continuación)  
**BARBADOS: COMPOSICIÓN DE LAS IMPORTACIONES DE BIENES SEGÚN ORIGEN Y CATEGORÍAS, 1994**  
 (En miles de dólares y porcentajes)

	Región		Estados Unidos		Japón		Unión Europea		Asia		Otros		Mundo	
	Valor	%	Valor	%	Valor	%	Valor	%	Valor	%	Valor	%	Valor	%
<b>Bienes primarios</b>	<b>10,563</b>	<b>6.7</b>	<b>24,047</b>	<b>9.7</b>	<b>17</b>	<b>0.1</b>	<b>5,510</b>	<b>5.6</b>	<b>420</b>	<b>1.4</b>	<b>4,846</b>	<b>9.6</b>	<b>45,402</b>	<b>7.4</b>
Agrícolas	8,078	5.1	22,322	9.0	17	0.1	4,153	4.2	420	1.4	4,446	8.8	39,436	6.4
Mineros	204	0.1	566	0.2	...	...	1,310	1.3	...	...	295	0.6	2,374	0.4
Energéticos	2,281	1.5	1,160	0.5	...	...	47	0.0	0	0.0	105	0.2	3,592	0.6
<b>Bienes industrializados</b>	<b>146,535</b>	<b>93.2</b>	<b>221,278</b>	<b>89.6</b>	<b>29,777</b>	<b>99.9</b>	<b>93,332</b>	<b>94.1</b>	<b>30,233</b>	<b>98.6</b>	<b>45,522</b>	<b>90.0</b>	<b>566,677</b>	<b>92.2</b>
Tradicionales	69,309	44.1	97,351	39.4	929	3.1	38,118	38.4	20,111	65.6	19,400	38.3	245,218	39.9
Alimentos, bebidas y tabaco	32,279	20.5	23,711	9.6	1	0.0	14,650	14.8	9,984	32.6	8,240	16.3	88,865	14.5
Otros tradicionales	37,030	23.6	73,640	29.8	928	3.1	23,468	23.7	10,127	33.0	11,160	22.1	156,353	25.4
Con elevadas economías de escala	65,319	41.6	34,829	14.1	1,790	6.0	24,098	24.3	1,566	5.1	6,508	12.9	134,109	21.8
Duraderos	2,046	1.3	12,465	5.0	20,665	69.4	5,030	5.1	4,069	13.3	860	1.7	45,133	7.3
Difusores de progreso técnico	9,861	6.3	76,633	31.0	6,394	21.5	26,087	26.3	4,487	14.6	18,754	37.1	142,217	23.1
<b>Otros bienes</b>	<b>64</b>	<b>0.0</b>	<b>1,648</b>	<b>0.7</b>	<b>1</b>	<b>0.0</b>	<b>368</b>	<b>0.4</b>	<b>13</b>	<b>0.0</b>	<b>239</b>	<b>0.5</b>	<b>2,333</b>	<b>0.4</b>
<b>Total</b>	<b>157,161</b>	<b>100.0</b>	<b>246,972</b>	<b>100.0</b>	<b>29,795</b>	<b>100.0</b>	<b>99,210</b>	<b>100.0</b>	<b>30,666</b>	<b>100.0</b>	<b>50,607</b>	<b>100.0</b>	<b>614,412</b>	<b>100.0</b>

Fuente: CEPAL, sobre la base de cifras oficiales.

Cuadro 6B (continuación)  
**BARBADOS: COMPOSICIÓN DE LAS EXPORTACIONES DE BIENES SEGÚN DESTINO Y CATEGORÍAS, 1995**  
*(En miles de dólares y porcentajes)*

	Región		Estados Unidos		Japón		Unión Europea		Asia		Otros		Mundo	
	Valor	%	Valor	%	Valor	%	Valor	%	Valor	%	Valor	%	Valor	%
<b>Bienes primarios</b>	<b>1,063</b>	<b>1.4</b>	<b>894</b>	<b>2.9</b>	<b>1,109</b>	<b>81.2</b>	<b>761</b>	<b>1.7</b>	...	...	<b>953</b>	<b>6.6</b>	<b>4,779</b>	<b>2.8</b>
Agrícolas	649	0.8	891	2.9	1,109	81.2	760	1.7	...	...	953	6.6	4,360	2.6
Mineros	415	0.5	4	0.0	...	...	1	0.0	...	...	0	0.0	419	0.2
Energéticos	...	...	...	...	...	...	...	...	...	...	...	...	...	...
<b>Bienes industrializados</b>	<b>75,478</b>	<b>98.5</b>	<b>29,324</b>	<b>96.6</b>	<b>256</b>	<b>18.7</b>	<b>43,672</b>	<b>97.5</b>	<b>992</b>	<b>99.8</b>	<b>13,259</b>	<b>92.4</b>	<b>162,981</b>	<b>96.7</b>
Tradicional	51,820	67.7	8,374	27.6	245	17.9	39,969	89.2	626	63.0	4,821	33.6	105,856	62.8
Alimentos, bebidas y tabaco	23,776	31.0	4,035	13.3	58	4.3	31,945	71.3	119	11.9	2,764	19.3	62,695	37.2
Otros tradicionales	28,045	36.6	4,339	14.3	187	13.7	8,025	17.9	507	51.1	2,057	14.3	43,160	25.6
Con elevadas economías de escala	20,252	26.4	474	1.6	...	...	1,411	3.1	0	0.0	1,955	13.6	24,092	14.3
Duraderos	255	0.3	46	0.1	4	0.3	10	0.0	0	0.0	5	0.0	320	0.2
Difusores de progreso técnico	3,151	4.1	20,430	67.3	7	0.5	2,283	5.1	366	36.8	6,478	45.1	32,714	19.4
<b>Otros bienes</b>	<b>57</b>	<b>0.1</b>	<b>127</b>	<b>0.4</b>	<b>1</b>	<b>0.1</b>	<b>368</b>	<b>0.8</b>	<b>2</b>	<b>0.2</b>	<b>141</b>	<b>1.0</b>	<b>696</b>	<b>0.4</b>
<b>Total</b>	<b>76,599</b>	<b>100.0</b>	<b>30,345</b>	<b>100.0</b>	<b>1,366</b>	<b>100.0</b>	<b>44,801</b>	<b>100.0</b>	<b>994</b>	<b>100.0</b>	<b>14,353</b>	<b>100.0</b>	<b>168,457</b>	<b>100.0</b>

Fuente: CEPAL, sobre la base de cifras oficiales.

Cuadro 6C (continuación)  
**BARBADOS: COMPOSICIÓN DE LAS IMPORTACIONES DE BIENES SEGÚN ORIGEN Y CATEGORÍAS, 1995**  
*(En miles de dólares y porcentajes)*

	Región		Estados Unidos		Japón		Unión Europea		Asia		Otros		Mundo	
	Valor	%	Valor	%	Valor	%	Valor	%	Valor	%	Valor	%	Valor	%
<b>Bienes primarios</b>	<b>12,224</b>	<b>7.0</b>	<b>29,588</b>	<b>9.5</b>	<b>15</b>	<b>0.0</b>	<b>4,723</b>	<b>3.6</b>	<b>361</b>	<b>0.9</b>	<b>6,288</b>	<b>11.1</b>	<b>53,199</b>	<b>6.9</b>
Agrícolas	8,824	5.0	28,313	9.1	15	0.0	2,418	1.8	360	0.9	5,869	10.3	45,798	6.0
Mineros	249	0.1	435	0.1	...	...	2,235	1.7	1	0.0	301	0.5	3,222	0.4
Energéticos	3,152	1.8	840	0.3	...	...	70	0.1	...	...	118	0.2	4,180	0.5
<b>Bienes industrializados</b>	<b>162,673</b>	<b>93.0</b>	<b>281,058</b>	<b>90.1</b>	<b>51,556</b>	<b>100.0</b>	<b>125,774</b>	<b>96.1</b>	<b>39,413</b>	<b>99.0</b>	<b>50,378</b>	<b>88.5</b>	<b>710,853</b>	<b>92.8</b>
Tradicional	74,979	42.9	117,938	37.8	987	1.9	45,149	34.5	24,001	60.3	18,108	31.8	281,163	36.7
Alimentos, bebidas y tabaco	32,353	18.5	27,091	8.7	11	0.0	15,653	12.0	11,963	30.1	9,538	16.8	96,610	12.6
Otros tradicionales	42,626	24.4	90,847	29.1	975	1.9	29,496	22.5	12,038	30.2	8,570	15.1	184,552	24.1
Con elevadas economías de escala	73,422	42.0	54,642	17.5	1,641	3.2	29,607	22.6	1,843	4.6	8,724	15.3	169,879	22.2
Duraderos	2,373	1.4	18,142	5.8	40,792	79.1	7,512	5.7	7,819	19.6	2,417	4.2	79,055	10.3
Difusores de progreso técnico	11,899	6.8	90,335	29.0	8,137	15.8	43,507	33.3	5,751	14.5	21,128	37.1	180,757	23.6
<b>Otros bienes</b>	<b>34</b>	<b>0.0</b>	<b>1,342</b>	<b>0.4</b>	<b>1</b>	<b>0.0</b>	<b>339</b>	<b>0.3</b>	<b>22</b>	<b>0.1</b>	<b>230</b>	<b>0.4</b>	<b>1,969</b>	<b>0.3</b>
<b>Total</b>	<b>174,931</b>	<b>100.0</b>	<b>311,988</b>	<b>100.0</b>	<b>51,572</b>	<b>100.0</b>	<b>130,837</b>	<b>100.0</b>	<b>39,797</b>	<b>100.0</b>	<b>56,896</b>	<b>100.0</b>	<b>766,021</b>	<b>100.0</b>

Fuente: CEPAL, sobre la base de cifras oficiales.

Cuadro 6B (continuación)  
**BARBADOS: COMPOSICIÓN DE LAS EXPORTACIONES DE BIENES SEGÚN DESTINO Y CATEGORÍAS, 1996**  
 (En miles de dólares y porcentajes)

	Región		Estados Unidos		Japón		Unión Europea		Asia		Otros		Mundo	
	Valor	%	Valor	%	Valor	%	Valor	%	Valor	%	Valor	%	Valor	%
<b>Bienes primarios</b>	<b>921</b>	<b>0.8</b>	<b>512</b>	<b>1.6</b>	<b>185</b>	<b>43.4</b>	<b>965</b>	<b>1.8</b>	<b>126</b>	<b>8.1</b>	<b>851</b>	<b>5.7</b>	<b>3,559</b>	<b>1.7</b>
Agrícolas	577	0.5	512	1.6	185	43.4	964	1.8	126	8.1	849	5.7	3,212	1.5
Mineros	344	0.3	0	0.0	...	...	1	0.0	...	...	2	0.0	347	0.2
Energéticos	...	...	...	...	...	...	...	...	...	...	...	...	...	...
<b>Bienes industrializados</b>	<b>110,046</b>	<b>99.1</b>	<b>31,865</b>	<b>96.6</b>	<b>241</b>	<b>56.6</b>	<b>50,310</b>	<b>96.4</b>	<b>1,431</b>	<b>91.9</b>	<b>14,266</b>	<b>96.2</b>	<b>208,160</b>	<b>97.7</b>
Tradicionales	82,210	74.0	8,457	25.6	214	50.2	46,632	89.4	983	63.1	6,212	41.9	144,708	67.9
Alimentos, bebidas y tabaco	49,502	44.6	4,013	12.2	1	0.2	39,878	76.4	194	12.5	3,896	26.3	97,484	45.8
Otros tradicionales	32,708	29.5	4,444	13.5	213	50.0	6,754	12.9	789	50.7	2,316	15.6	47,224	22.2
Con elevadas economías de escala	24,133	21.7	684	2.1	0	0.0	519	1.0	0	0.0	1,917	12.9	27,253	12.8
Duraderos	345	0.3	54	0.2	3	0.6	7	0.0	...	...	32	0.2	440	0.2
Difusores de progreso técnico	3,358	3.0	22,671	68.8	25	5.8	3,153	6.0	448	28.8	6,106	41.2	35,760	16.8
<b>Otros bienes</b>	<b>90</b>	<b>0.1</b>	<b>598</b>	<b>1.8</b>	<b>0</b>	<b>0.0</b>	<b>907</b>	<b>1.7</b>	<b>1</b>	<b>0.0</b>	<b>-282</b>	<b>-1.9</b>	<b>1,313</b>	<b>0.6</b>
<b>Total</b>	<b>111,056</b>	<b>100.0</b>	<b>32,975</b>	<b>100.0</b>	<b>426</b>	<b>100.0</b>	<b>52,182</b>	<b>100.0</b>	<b>1,558</b>	<b>100.0</b>	<b>14,835</b>	<b>100.0</b>	<b>213,031</b>	<b>100.0</b>

Fuente: CEPAL, sobre la base de cifras oficiales.

Cuadro 6C (continuación)  
**BARBADOS: COMPOSICIÓN DE LAS IMPORTACIONES DE BIENES SEGÚN ORIGEN Y CATEGORÍAS, 1996**  
 (En miles de dólares y porcentajes)

	Región		Estados Unidos		Japón		Unión Europea		Asia		Otros		Mundo	
	Valor	%	Valor	%	Valor	%	Valor	%	Valor	%	Valor	%	Valor	%
<b>Bienes primarios</b>	<b>11,875</b>	<b>6.3</b>	<b>38,033</b>	<b>10.5</b>	<b>19</b>	<b>0.0</b>	<b>5,110</b>	<b>3.8</b>	<b>451</b>	<b>1.0</b>	<b>6,938</b>	<b>11.6</b>	<b>62,426</b>	<b>7.5</b>
Agrícolas	8,398	4.5	36,123	10.0	19	0.0	2,375	1.8	450	1.0	6,087	10.2	53,452	6.4
Mineros	342	0.2	594	0.2	...	...	2,675	2.0	1	0.0	282	0.5	3,895	0.5
Energéticos	3,135	1.7	1,316	0.4	...	...	59	0.0	...	...	569	0.9	5,080	0.6
<b>Bienes industrializados</b>	<b>175,767</b>	<b>93.6</b>	<b>321,481</b>	<b>89.1</b>	<b>41,857</b>	<b>100.0</b>	<b>129,681</b>	<b>95.9</b>	<b>42,864</b>	<b>98.9</b>	<b>52,328</b>	<b>87.3</b>	<b>763,979</b>	<b>92.2</b>
Tradicionales	74,790	39.8	133,346	37.0	847	2.0	40,725	30.1	24,152	55.7	19,532	32.6	293,392	35.4
Alimentos, bebidas y tabaco	34,124	18.2	29,599	8.2	27	0.1	11,727	8.7	13,584	31.3	10,007	16.7	99,068	12.0
Otros tradicionales	40,666	21.7	103,747	28.8	820	2.0	28,998	21.4	10,568	24.4	9,525	15.9	194,324	23.4
Con elevadas economías de escala	86,279	46.0	59,907	16.6	1,634	3.9	31,008	22.9	1,878	4.3	8,305	13.9	189,012	22.8
Duraderos	2,641	1.4	21,270	5.9	31,738	75.8	11,130	8.2	11,565	26.7	3,588	6.0	81,931	9.9
Difusores de progreso técnico	12,057	6.4	106,958	29.6	7,639	18.2	46,819	34.6	5,269	12.2	20,903	34.9	199,644	24.1
<b>Otros bienes</b>	<b>83</b>	<b>0.0</b>	<b>1,325</b>	<b>0.4</b>	<b>0</b>	<b>0.0</b>	<b>472</b>	<b>0.3</b>	<b>16</b>	<b>0.0</b>	<b>668</b>	<b>1.1</b>	<b>2,564</b>	<b>0.3</b>
<b>Total</b>	<b>187,726</b>	<b>100.0</b>	<b>360,839</b>	<b>100.0</b>	<b>41,877</b>	<b>100.0</b>	<b>135,262</b>	<b>100.0</b>	<b>43,331</b>	<b>100.0</b>	<b>59,934</b>	<b>100.0</b>	<b>828,968</b>	<b>100.0</b>

Fuente: CEPAL, sobre la base de cifras oficiales.

Cuadro 6B (continuación)  
**BARBADOS: COMPOSICIÓN DE LAS EXPORTACIONES DE BIENES SEGÚN DESTINO Y CATEGORÍAS, 1997**  
 (En miles de dólares y porcentajes)

	Región		Estados Unidos		Japón		Unión Europea		Asia		Otros		Mundo	
	Valor	%	Valor	%	Valor	%	Valor	%	Valor	%	Valor	%	Valor	%
<b>Bienes primarios</b>	<b>1,126</b>	<b>1.1</b>	<b>1,534</b>	<b>4.3</b>	<b>567</b>	<b>67.9</b>	<b>590</b>	<b>1.1</b>	<b>16</b>	<b>1.1</b>	<b>669</b>	<b>4.2</b>	<b>4,502</b>	<b>2.1</b>
Agrícolas	529	0.5	1,532	4.3	567	67.9	588	1.1	16	1.1	669	4.2	3,900	1.9
Mineros	597	0.6	2	0.0	...	...	2	0.0	...	...	0	0.0	602	0.3
Energéticos	...	...	...	...	...	...	...	...	...	...	...	...	...	...
<b>Bienes industrializados</b>	<b>100,993</b>	<b>98.8</b>	<b>33,388</b>	<b>94.5</b>	<b>268</b>	<b>32.1</b>	<b>53,613</b>	<b>97.9</b>	<b>1,471</b>	<b>98.8</b>	<b>15,074</b>	<b>94.9</b>	<b>204,807</b>	<b>97.3</b>
Tradicionales	66,825	65.4	10,224	28.9	237	28.3	49,601	90.6	1,072	71.9	5,431	34.2	133,389	63.4
Alimentos, bebidas y tabaco	38,492	37.7	5,194	14.7	3	0.3	42,898	78.3	256	17.2	3,857	24.3	90,699	43.1
Otros tradicionales	28,333	27.7	5,030	14.2	234	28.0	6,703	12.2	816	54.8	1,575	9.9	42,691	20.3
Con elevadas economías de escala	29,113	28.5	447	1.3	1	0.1	643	1.2	48	3.2	2,014	12.7	32,265	15.3
Duraderos	330	0.3	360	1.0	7	0.8	24	0.0	0	0.0	13	0.1	734	0.3
Difusores de progreso técnico	4,725	4.6	22,358	63.3	24	2.9	3,345	6.1	352	23.6	7,616	48.0	38,419	18.3
<b>Otros bienes</b>	<b>58</b>	<b>0.1</b>	<b>409</b>	<b>1.2</b>	<b>0</b>	<b>0.0</b>	<b>554</b>	<b>1.0</b>	<b>2</b>	<b>0.1</b>	<b>133</b>	<b>0.8</b>	<b>1,157</b>	<b>0.5</b>
<b>Total</b>	<b>102,177</b>	<b>100.0</b>	<b>35,332</b>	<b>100.0</b>	<b>835</b>	<b>100.0</b>	<b>54,757</b>	<b>100.0</b>	<b>1,490</b>	<b>100.0</b>	<b>15,876</b>	<b>100.0</b>	<b>210,465</b>	<b>100.0</b>

Fuente: CEPAL, sobre la base de cifras oficiales.

Cuadro 6C (continuación)  
**BARBADOS: COMPOSICIÓN DE LAS IMPORTACIONES DE BIENES SEGÚN ORIGEN Y CATEGORÍAS, 1997**  
 (En miles de dólares y porcentajes)

	Región		Estados Unidos		Japón		Unión Europea		Asia		Otros		Mundo	
	Valor	%	Valor	%	Valor	%	Valor	%	Valor	%	Valor	%	Valor	%
<b>Bienes primarios</b>	<b>12,650</b>	<b>6.3</b>	<b>36,627</b>	<b>8.1</b>	<b>15</b>	<b>0.0</b>	<b>4,322</b>	<b>2.9</b>	<b>1,887</b>	<b>3.2</b>	<b>6,294</b>	<b>9.3</b>	<b>61,796</b>	<b>6.2</b>
Agrícolas	6,803	3.4	34,816	7.7	15	0.0	4,036	2.7	1,887	3.2	5,895	8.7	53,452	5.4
Mineros	2,021	1.0	950	0.2	...	...	207	0.1	0	0.0	373	0.6	3,552	0.4
Energéticos	3,826	1.9	861	0.2	...	...	79	0.1	...	...	26	0.0	4,792	0.5
<b>Bienes industrializados</b>	<b>187,433</b>	<b>93.7</b>	<b>414,261</b>	<b>91.7</b>	<b>67,954</b>	<b>100.0</b>	<b>143,438</b>	<b>96.8</b>	<b>57,678</b>	<b>96.8</b>	<b>60,978</b>	<b>90.2</b>	<b>931,742</b>	<b>93.6</b>
Tradicionales	88,566	44.3	167,303	37.0	1,310	1.9	53,128	35.9	42,391	71.2	24,245	35.9	376,942	37.9
Alimentos, bebidas y tabaco	40,704	20.3	43,353	9.6	...	...	13,788	9.3	16,643	27.9	12,396	18.3	126,884	12.7
Otros tradicionales	47,863	23.9	123,950	27.4	1,310	1.9	39,340	26.6	25,747	43.2	11,849	17.5	250,058	25.1
Con elevadas economías de escala	76,672	38.3	70,445	15.6	3,312	4.9	33,496	22.6	2,741	4.6	15,760	23.3	202,426	20.3
Duraderos	8,785	4.4	33,531	7.4	53,404	78.6	12,926	8.7	4,103	6.9	3,119	4.6	115,867	11.6
Difusores de progreso técnico	13,409	6.7	142,982	31.6	9,928	14.6	43,888	29.6	8,443	14.2	17,855	26.4	236,506	23.8
<b>Otros bienes</b>	<b>50</b>	<b>0.0</b>	<b>957</b>	<b>0.2</b>	<b>0</b>	<b>0.0</b>	<b>360</b>	<b>0.2</b>	<b>4</b>	<b>0.0</b>	<b>300</b>	<b>0.4</b>	<b>1,672</b>	<b>0.2</b>
<b>Total</b>	<b>200,133</b>	<b>100.0</b>	<b>451,844</b>	<b>100.0</b>	<b>67,969</b>	<b>100.0</b>	<b>148,120</b>	<b>100.0</b>	<b>59,569</b>	<b>100.0</b>	<b>67,573</b>	<b>100.0</b>	<b>995,209</b>	<b>100.0</b>

Fuente: CEPAL, sobre la base de cifras oficiales.



Cuadro 6B (continuación)  
**BARBADOS: COMPOSICIÓN DE LAS EXPORTACIONES DE BIENES SEGÚN DESTINO Y CATEGORÍAS, 1998**  
*(En miles de dólares y porcentajes)*

	Región		Estados Unidos		Japón		Unión Europea		Asia		Otros		Mundo	
	Valor	%	Valor	%	Valor	%	Valor	%	Valor	%	Valor	%	Valor	%
<b>Bienes primarios</b>	<b>1,232</b>	<b>1.2</b>	<b>1,307</b>	<b>3.7</b>	<b>240</b>	<b>66.0</b>	<b>329</b>	<b>0.7</b>	...	...	<b>591</b>	<b>5.1</b>	<b>3,698</b>	<b>1.9</b>
Agrícolas	1,056	1.1	1,290	3.7	240	66.0	324	0.7	...	...	586	5.1	3,496	1.8
Mineros	176	0.2	17	0.0	...	...	5	0.0	...	...	0	0.0	198	0.1
Energéticos	...	...	...	...	...	...	...	...	...	...	4	0.0	4	0.0
<b>Bienes industrializados</b>	<b>98,196</b>	<b>98.4</b>	<b>33,476</b>	<b>95.8</b>	<b>119</b>	<b>32.7</b>	<b>46,571</b>	<b>97.5</b>	<b>951</b>	<b>100.0</b>	<b>10,869</b>	<b>94.0</b>	<b>190,181</b>	<b>97.3</b>
Tradicionales	60,430	60.5	10,043	28.8	102	28.1	43,484	91.0	652	68.5	3,988	34.5	118,699	60.8
Alimentos, bebidas y tabaco	29,880	29.9	5,336	15.3	0	0.0	34,551	72.3	260	27.3	2,519	21.8	72,546	37.1
Otros tradicionales	30,550	30.6	4,706	13.5	102	28.1	8,933	18.7	392	41.2	1,469	12.7	46,153	23.6
Con elevadas economías de escala	33,937	34.0	519	1.5	...	...	558	1.2	...	...	1,992	17.2	37,005	18.9
Duraderos	374	0.4	155	0.4	0	0.1	13	0.0	0	0.0	27	0.2	570	0.3
Difusores de progreso técnico	3,455	3.5	22,760	65.2	17	4.5	2,515	5.3	299	31.4	4,862	42.1	33,907	17.4
<b>Otros bienes</b>	<b>382</b>	<b>0.4</b>	<b>147</b>	<b>0.4</b>	<b>5</b>	<b>1.3</b>	<b>865</b>	<b>1.8</b>	<b>0</b>	<b>0.0</b>	<b>102</b>	<b>0.9</b>	<b>1,500</b>	<b>0.8</b>
<b>Total</b>	<b>99,809</b>	<b>100.0</b>	<b>34,930</b>	<b>100.0</b>	<b>363</b>	<b>100.0</b>	<b>47,765</b>	<b>100.0</b>	<b>951</b>	<b>100.0</b>	<b>11,561</b>	<b>100.0</b>	<b>195,379</b>	<b>100.0</b>

Fuente: CEPAL, sobre la base de cifras oficiales.

Cuadro 6C (continuación)  
**BARBADOS: COMPOSICIÓN DE LAS IMPORTACIONES DE BIENES SEGÚN ORIGEN Y CATEGORÍAS, 1998**  
*(En miles de dólares y porcentajes)*

	Región		Estados Unidos		Japón		Unión Europea		Asia		Otros		Mundo	
	Valor	%	Valor	%	Valor	%	Valor	%	Valor	%	Valor	%	Valor	%
<b>Bienes primarios</b>	<b>11,427</b>	<b>5.3</b>	<b>33,781</b>	<b>7.9</b>	<b>12</b>	<b>0.0</b>	<b>4,742</b>	<b>2.8</b>	<b>1,187</b>	<b>1.8</b>	<b>6,417</b>	<b>9.5</b>	<b>57,567</b>	<b>5.6</b>
Agrícolas	7,057	3.3	30,231	7.1	12	0.0	4,236	2.5	1,187	1.8	6,036	8.9	48,759	4.8
Mineros	1,565	0.7	2,630	0.6	...	...	216	0.1	0	0.0	366	0.5	4,775	0.5
Energéticos	2,806	1.3	920	0.2	...	...	291	0.2	...	...	16	0.0	4,033	0.4
<b>Bienes industrializados</b>	<b>203,537</b>	<b>94.5</b>	<b>392,137</b>	<b>91.7</b>	<b>74,440</b>	<b>100.0</b>	<b>166,999</b>	<b>96.8</b>	<b>63,695</b>	<b>98.1</b>	<b>60,673</b>	<b>89.9</b>	<b>961,481</b>	<b>94.1</b>
Tradicionales	90,106	41.9	166,435	38.9	1,178	1.6	60,855	35.3	44,381	68.4	24,708	36.6	387,663	37.9
Alimentos, bebidas y tabaco	37,920	17.6	40,458	9.5	30	0.0	20,449	11.9	14,151	21.8	12,090	17.9	125,097	12.2
Otros tradicionales	52,186	24.2	125,977	29.5	1,148	1.5	40,407	23.4	30,230	46.6	12,618	18.7	262,566	25.7
Con elevadas economías de escala	93,321	43.3	55,935	13.1	1,949	2.6	32,600	18.9	4,196	6.5	12,063	17.9	200,063	19.6
Duraderos	2,750	1.3	31,604	7.4	62,282	83.7	20,493	11.9	6,919	10.7	2,268	3.4	126,317	12.4
Difusores de progreso técnico	17,360	8.1	138,163	32.3	9,031	12.1	53,051	30.8	8,199	12.6	21,634	32.1	247,438	24.2
<b>Otros bienes</b>	<b>323</b>	<b>0.1</b>	<b>1,614</b>	<b>0.4</b>	<b>1</b>	<b>0.0</b>	<b>704</b>	<b>0.4</b>	<b>19</b>	<b>0.0</b>	<b>372</b>	<b>0.6</b>	<b>3,033</b>	<b>0.3</b>
<b>Total</b>	<b>215,287</b>	<b>100.0</b>	<b>427,532</b>	<b>100.0</b>	<b>74,453</b>	<b>100.0</b>	<b>172,445</b>	<b>100.0</b>	<b>64,901</b>	<b>100.0</b>	<b>67,463</b>	<b>100.0</b>	<b>1,022,081</b>	<b>100.0</b>

Fuente: CEPAL, sobre la base de cifras oficiales.

Cuadro 6B (continuación)  
**BARBADOS: COMPOSICIÓN DE LAS EXPORTACIONES DE BIENES SEGÚN DESTINO Y CATEGORÍAS, 1999**  
*(En miles de dólares y porcentajes)*

	Región		Estados Unidos		Japón		Unión Europea		Asia		Otros		Mundo	
	Valor	%	Valor	%	Valor	%	Valor	%	Valor	%	Valor	%	Valor	%
<b>Bienes primarios</b>	<b>1,111</b>	<b>1.1</b>	<b>903</b>	<b>2.3</b>	<b>110</b>	<b>42.3</b>	<b>119</b>	<b>0.3</b>	<b>20</b>	<b>1.2</b>	<b>243</b>	<b>1.8</b>	<b>2,505</b>	<b>1.3</b>
Agrícolas	828	0.8	897	2.3	110	42.3	119	0.3	20	1.2	243	1.8	2,215	1.1
Mineros	283	0.3	7	0.0	...	...	0	0.0	0	0.0	0	0.0	290	0.1
Energéticos	...	...	...	...	...	...	...	...	...	...	...	...	...	...
<b>Bienes industrializados</b>	<b>99,501</b>	<b>98.2</b>	<b>36,867</b>	<b>95.1</b>	<b>150</b>	<b>57.7</b>	<b>40,338</b>	<b>97.8</b>	<b>1,550</b>	<b>95.2</b>	<b>12,133</b>	<b>90.6</b>	<b>190,539</b>	<b>96.9</b>
Tradicionales	55,848	55.1	11,017	28.4	121	46.6	36,232	87.9	503	30.9	4,961	37.1	108,681	55.3
Alimentos, bebidas y tabaco	28,575	28.2	5,169	13.3	...	...	33,460	81.1	340	20.9	3,072	23.0	70,617	35.9
Otros tradicionales	27,273	26.9	5,848	15.1	121	46.6	2,771	6.7	163	10.0	1,888	14.1	38,065	19.4
Con elevadas economías de escala	38,255	37.8	355	0.9	...	...	276	0.7	17	1.0	2,690	20.1	41,593	21.2
Duraderos	247	0.2	58	0.1	0	0.0	105	0.3	0	0.0	14	0.1	424	0.2
Difusores de progreso técnico	5,151	5.1	25,437	65.6	29	11.1	3,726	9.0	1,031	63.3	4,468	33.4	39,841	20.3
<b>Otros bienes</b>	<b>663</b>	<b>0.7</b>	<b>979</b>	<b>2.5</b>	<b>0</b>	<b>0.0</b>	<b>782</b>	<b>1.9</b>	<b>58</b>	<b>3.6</b>	<b>1,010</b>	<b>7.5</b>	<b>3,492</b>	<b>1.8</b>
<b>Total</b>	<b>101,275</b>	<b>100.0</b>	<b>38,749</b>	<b>100.0</b>	<b>259</b>	<b>100.0</b>	<b>41,239</b>	<b>100.0</b>	<b>1,629</b>	<b>100.0</b>	<b>13,385</b>	<b>100.0</b>	<b>196,536</b>	<b>100.0</b>

Fuente: CEPAL, sobre la base de cifras oficiales.

Cuadro 6C (continuación)  
**BARBADOS: COMPOSICIÓN DE LAS IMPORTACIONES DE BIENES SEGÚN ORIGEN Y CATEGORÍAS, 1999**  
*(En miles de dólares y porcentajes)*

	Región		Estados Unidos		Japón		Unión Europea		Asia		Otros		Mundo	
	Valor	%	Valor	%	Valor	%	Valor	%	Valor	%	Valor	%	Valor	%
<b>Bienes primarios</b>	<b>15,465</b>	<b>7.1</b>	<b>32,052</b>	<b>7.1</b>	<b>6</b>	<b>0.0</b>	<b>2,984</b>	<b>1.7</b>	<b>1,038</b>	<b>1.5</b>	<b>9,205</b>	<b>13.2</b>	<b>60,751</b>	<b>5.7</b>
Agrícolas	7,952	3.7	28,362	6.3	6	0.0	2,700	1.6	1,034	1.4	7,055	10.1	47,109	4.4
Mineros	4,700	2.2	2,914	0.6	...	...	247	0.1	4	0.0	2,138	3.1	10,003	0.9
Energéticos	2,814	1.3	776	0.2	...	...	37	0.0	0	0.0	13	0.0	3,639	0.3
<b>Bienes industrializados</b>	<b>202,264</b>	<b>92.9</b>	<b>420,178</b>	<b>92.6</b>	<b>83,790</b>	<b>100.0</b>	<b>166,996</b>	<b>97.7</b>	<b>70,370</b>	<b>98.5</b>	<b>60,520</b>	<b>86.6</b>	<b>1,004,118</b>	<b>94.1</b>
Tradicionales	96,275	44.2	175,859	38.8	1,164	1.4	61,802	36.2	47,418	66.4	24,497	35.1	407,013	38.1
Alimentos, bebidas y tabaco	40,028	18.4	38,934	8.6	0	0.0	24,986	14.6	15,450	21.6	11,048	15.8	130,446	12.2
Otros tradicionales	56,247	25.8	136,924	30.2	1,163	1.4	36,816	21.5	31,968	44.8	13,449	19.3	276,567	25.9
Con elevadas economías de escala	84,371	38.7	54,998	12.1	1,512	1.8	24,670	14.4	6,710	9.4	6,743	9.7	179,004	16.8
Duraderos	2,895	1.3	35,567	7.8	69,280	82.7	18,026	10.5	8,031	11.2	2,357	3.4	136,156	12.8
Difusores de progreso técnico	18,724	8.6	153,754	33.9	11,835	14.1	62,498	36.6	8,212	11.5	26,923	38.5	281,946	26.4
<b>Otros bienes</b>	<b>27</b>	<b>0.0</b>	<b>1,351</b>	<b>0.3</b>	<b>1</b>	<b>0.0</b>	<b>938</b>	<b>0.5</b>	<b>7</b>	<b>0.0</b>	<b>131</b>	<b>0.2</b>	<b>2,456</b>	<b>0.2</b>
<b>Total</b>	<b>217,757</b>	<b>100.0</b>	<b>453,580</b>	<b>100.0</b>	<b>83,798</b>	<b>100.0</b>	<b>170,918</b>	<b>100.0</b>	<b>71,415</b>	<b>100.0</b>	<b>69,857</b>	<b>100.0</b>	<b>1,067,325</b>	<b>100.0</b>

Fuente: CEPAL, sobre la base de cifras oficiales.

Cuadro 6B (conclusión)  
**BARBADOS: COMPOSICIÓN DE LAS EXPORTACIONES DE BIENES SEGÚN DESTINO Y CATEGORÍAS, 2000**  
 (En miles de dólares y porcentajes)

	Región		Estados Unidos		Japón		Unión Europea		Asia		Otros		Mundo	
	Valor	%	Valor	%	Valor	%	Valor	%	Valor	%	Valor	%	Valor	%
<b>Bienes primarios</b>	<b>822</b>	<b>0.8</b>	<b>1,134</b>	<b>3.0</b>	<b>77</b>	<b>26.6</b>	<b>118</b>	<b>0.3</b>	<b>4</b>	<b>0.2</b>	<b>271</b>	<b>2.3</b>	<b>2,426</b>	<b>1.3</b>
Agrícolas	693	0.7	1,132	3.0	77	26.6	118	0.3	4	0.2	257	2.2	2,281	1.2
Mineros	129	0.1	2	0.0	...	...	0	0.0	0	0.0	14	0.1	145	0.1
Energéticos	...	...	...	...	...	...	...	...	...	...	...	...	...	...
<b>Bienes industrializados</b>	<b>98,813</b>	<b>98.6</b>	<b>35,206</b>	<b>94.6</b>	<b>213</b>	<b>73.3</b>	<b>37,307</b>	<b>97.2</b>	<b>2,144</b>	<b>95.0</b>	<b>9,975</b>	<b>84.5</b>	<b>183,657</b>	<b>96.6</b>
Tradicionales	52,473	52.4	10,058	27.0	198	68.3	33,100	86.2	688	30.5	4,987	42.2	101,504	53.4
Alimentos, bebidas y tabaco	28,067	28.0	4,781	12.9	...	...	30,896	80.5	538	23.9	3,369	28.5	67,650	35.6
Otros tradicionales	24,407	24.4	5,277	14.2	198	68.3	2,204	5.7	150	6.6	1,618	13.7	33,854	17.8
Con elevadas economías de escala	41,863	41.8	449	1.2	...	...	306	0.8	83	3.7	2,976	25.2	45,677	24.0
Duraderos	125	0.1	203	0.5	...	...	109	0.3	0	0.0	57	0.5	494	0.3
Difusores de progreso técnico	4,351	4.3	24,497	65.8	15	5.0	3,792	9.9	1,373	60.9	1,955	16.6	35,982	18.9
<b>Otros bienes</b>	<b>575</b>	<b>0.6</b>	<b>863</b>	<b>2.3</b>	<b>0</b>	<b>0.1</b>	<b>962</b>	<b>2.5</b>	<b>109</b>	<b>4.8</b>	<b>1,562</b>	<b>13.2</b>	<b>4,071</b>	<b>2.1</b>
<b>Total</b>	<b>100,210</b>	<b>100.0</b>	<b>37,204</b>	<b>100.0</b>	<b>290</b>	<b>100.0</b>	<b>38,387</b>	<b>100.0</b>	<b>2,256</b>	<b>100.0</b>	<b>11,807</b>	<b>100.0</b>	<b>190,154</b>	<b>100.0</b>

Fuente: CEPAL, sobre la base de cifras oficiales.

Cuadro 6C (conclusión)  
**BARBADOS: COMPOSICIÓN DE LAS IMPORTACIONES DE BIENES SEGÚN ORIGEN Y CATEGORÍAS, 2000**  
 (En miles de dólares y porcentajes)

	Región		Estados Unidos		Japón		Unión Europea		Asia		Otros		Mundo	
	Valor	%	Valor	%	Valor	%	Valor	%	Valor	%	Valor	%	Valor	%
<b>Bienes primarios</b>	<b>16,060</b>	<b>5.5</b>	<b>31,992</b>	<b>6.7</b>	<b>21</b>	<b>0.0</b>	<b>3,510</b>	<b>2.0</b>	<b>653</b>	<b>1.0</b>	<b>6,691</b>	<b>8.1</b>	<b>58,926</b>	<b>5.1</b>
Agrícolas	8,154	2.8	29,919	6.2	19	0.0	3,295	1.9	653	1.0	6,298	7.7	48,337	4.2
Mineros	3,616	1.2	1,146	0.2	3	0.0	179	0.1	...	...	375	0.5	5,319	0.5
Energéticos	4,291	1.5	926	0.2	...	...	36	0.0	...	...	18	0.0	5,271	0.5
<b>Bienes industrializados</b>	<b>274,016</b>	<b>94.4</b>	<b>446,129</b>	<b>92.9</b>	<b>60,015</b>	<b>99.9</b>	<b>170,054</b>	<b>97.6</b>	<b>67,899</b>	<b>99.0</b>	<b>75,303</b>	<b>91.5</b>	<b>1,093,415</b>	<b>94.6</b>
Tradicionales	98,934	34.1	192,717	40.1	1,353	2.3	68,681	39.4	45,899	67.0	29,687	36.1	437,271	37.8
Alimentos, bebidas y tabaco	40,996	14.1	41,294	8.6	0	0.0	23,262	13.3	15,023	21.9	12,798	15.5	133,374	11.5
Otros tradicionales	57,938	20.0	151,423	31.5	1,352	2.3	45,419	26.1	30,876	45.0	16,889	20.5	303,897	26.3
Con elevadas economías de escala	147,187	50.7	57,707	12.0	2,137	3.6	26,960	15.5	7,233	10.6	16,096	19.6	257,320	22.3
Duraderos	8,355	2.9	33,645	7.0	47,152	78.5	22,237	12.8	5,682	8.3	2,493	3.0	119,563	10.3
Difusores de progreso técnico	19,540	6.7	162,060	33.8	9,373	15.6	52,176	29.9	9,085	13.3	27,026	32.8	279,261	24.2
<b>Otros bienes</b>	<b>52</b>	<b>0.0</b>	<b>2,032</b>	<b>0.4</b>	<b>13</b>	<b>0.0</b>	<b>760</b>	<b>0.4</b>	<b>0</b>	<b>0.0</b>	<b>308</b>	<b>0.4</b>	<b>3,165</b>	<b>0.3</b>
<b>Total</b>	<b>290,127</b>	<b>100.0</b>	<b>480,153</b>	<b>100.0</b>	<b>60,049</b>	<b>100.0</b>	<b>174,324</b>	<b>100.0</b>	<b>68,552</b>	<b>100.0</b>	<b>82,301</b>	<b>100.0</b>	<b>1,155,507</b>	<b>100.0</b>

Fuente: CEPAL, sobre la base de cifras oficiales.

Cuadro 7A  
**BELICE: COMPOSICION DEL COMERCIO DE BIENES SEGUN CATEGORIAS, 1965-1984**  
*(En miles de dólares y porcentajes)*

	1965		1970		1975		1980		1981		1982		1983		1984	
	Valor	%	Valor	%	Valor	%	Valor	%	Valor	%	Valor	%	Valor	%	Valor	%
<b>Exportaciones</b>																
<b>Bienes primarios</b>	<b>2 332</b>	<b>21.9</b>	<b>1 943</b>	<b>13.9</b>	<b>3 632</b>	<b>5.4</b>	<b>9 139</b>	<b>11.1</b>	<b>11 377</b>	<b>10.2</b>	<b>9 695</b>	<b>17.5</b>	<b>11 527</b>	<b>17.7</b>	<b>11 662</b>	<b>20.4</b>
Agrícolas	2 246	21.1	1 943	13.9	3 632	5.4	9 134	11.1	11 375	10.2	9 683	17.5	11 524	17.7	11 661	20.4
Mineros	86	0.8	...	...	1	0.0	6	0.0	2	0.0	13	0.0	3	0.0	1	0.0
Energéticos	...	...	...	...	...	...	...	...	...	...	...	...	...	...	...	...
<b>Bienes industrializados</b>	<b>8 135</b>	<b>76.4</b>	<b>11 783</b>	<b>84.4</b>	<b>63 341</b>	<b>94.3</b>	<b>73 259</b>	<b>88.8</b>	<b>92 793</b>	<b>83.1</b>	<b>45 604</b>	<b>82.4</b>	<b>53 576</b>	<b>82.2</b>	<b>45 432</b>	<b>79.5</b>
Tradicionales	8 127	76.3	11 763	84.2	55 421	82.5	73 021	88.5	82 213	73.6	44 818	81.0	53 353	81.9	45 190	79.1
Alimentos, bebidas y tabaco	6 260	58.8	9 773	70.0	49 127	73.2	57 574	69.8	61 032	54.6	35 360	63.9	43 252	66.4	43 705	76.5
Otros tradicionales	1 867	17.5	1 990	14.3	6 294	9.4	15 447	18.7	21 182	19.0	9 457	17.1	10 101	15.5	1 486	2.6
Con elevadas economías de escala	...	...	10	0.1	1 644	2.4	...	...	4 660	4.2	378	0.7	0	0.0	25	0.0
Duraderos	8	0.1	7	0.1	936	1.4	5	0.0	2 005	1.8	...	...	2	0.0	...	...
Difusores de progreso técnico	...	...	4	0.0	5 339	8.0	233	0.3	3 915	3.5	409	0.7	221	0.3	217	0.4
<b>Otros bienes</b>	<b>184</b>	<b>1.7</b>	<b>236</b>	<b>1.7</b>	<b>184</b>	<b>0.3</b>	<b>123</b>	<b>0.1</b>	<b>7 545</b>	<b>6.8</b>	<b>36</b>	<b>0.1</b>	<b>41</b>	<b>0.1</b>	<b>43</b>	<b>0.1</b>
<b>Total</b>	<b>10 652</b>	<b>100.0</b>	<b>13 962</b>	<b>100.0</b>	<b>67 158</b>	<b>100.0</b>	<b>82 521</b>	<b>100.0</b>	<b>111 715</b>	<b>100.0</b>	<b>55 335</b>	<b>100.0</b>	<b>65 143</b>	<b>100.0</b>	<b>57 136</b>	<b>100.0</b>
<b>Importaciones</b>																
<b>Bienes primarios</b>	<b>575</b>	<b>2.3</b>	<b>1 015</b>	<b>3.0</b>	<b>4 207</b>	<b>4.8</b>	<b>8 081</b>	<b>5.5</b>	<b>4 980</b>	<b>3.2</b>	<b>8 079</b>	<b>5.6</b>	<b>7 597</b>	<b>6.8</b>	<b>6 554</b>	<b>5.0</b>
Agrícolas	521	2.1	824	2.5	3 781	4.3	6 690	4.5	4 044	2.6	6 255	4.3	6 487	5.8	5 259	4.0
Mineros	...	...	87	0.3	113	0.1	567	0.4	361	0.2	349	0.2	125	0.1	167	0.1
Energéticos	54	0.2	104	0.3	313	0.4	825	0.6	574	0.4	1 475	1.0	986	0.9	1 129	0.9
<b>Bienes industrializados</b>	<b>22 540</b>	<b>92.0</b>	<b>30 046</b>	<b>90.0</b>	<b>83 370</b>	<b>94.2</b>	<b>139 059</b>	<b>93.8</b>	<b>133 866</b>	<b>85.8</b>	<b>134 938</b>	<b>93.8</b>	<b>103 479</b>	<b>92.6</b>	<b>122 825</b>	<b>94.4</b>
Tradicionales	11 836	48.3	17 180	51.5	37 116	41.9	59 411	40.1	55 200	35.4	44 250	30.8	41 051	36.7	54 408	41.8
Alimentos, bebidas y tabaco	5 779	23.6	9 226	27.7	21 081	23.8	29 608	20.0	30 106	19.3	23 173	16.1	19 795	17.7	26 359	20.3
Otros tradicionales	6 056	24.7	7 953	23.8	16 035	18.1	29 803	20.1	25 094	16.1	21 077	14.6	21 256	19.0	28 050	21.6
Con elevadas economías de escala	4 299	17.6	5 703	17.1	17 632	19.9	40 779	27.5	28 270	18.1	59 937	41.7	36 616	32.8	35 347	27.2
Duraderos	2 141	8.7	2 340	7.0	9 684	10.9	7 433	5.0	10 365	6.6	6 652	4.6	7 735	6.9	9 034	6.9
Difusores de progreso técnico	4 264	17.4	4 823	14.5	18 938	21.4	31 437	21.2	40 031	25.6	24 100	16.7	18 077	16.2	24 036	18.5
<b>Otros bienes</b>	<b>1 377</b>	<b>5.6</b>	<b>2 306</b>	<b>6.9</b>	<b>944</b>	<b>1.1</b>	<b>1 058</b>	<b>0.7</b>	<b>17 229</b>	<b>11.0</b>	<b>873</b>	<b>0.6</b>	<b>715</b>	<b>0.6</b>	<b>771</b>	<b>0.6</b>
<b>Total</b>	<b>24 492</b>	<b>100.0</b>	<b>33 367</b>	<b>100.0</b>	<b>88 520</b>	<b>100.0</b>	<b>148 198</b>	<b>100.0</b>	<b>156 075</b>	<b>100.0</b>	<b>143 890</b>	<b>100.0</b>	<b>111 791</b>	<b>100.0</b>	<b>130 149</b>	<b>100.0</b>

Fuente: CEPAL, sobre la base de cifras oficiales.

Cuadro 7A (continuación)  
**BELICE: COMPOSICION DEL COMERCIO DE BIENES SEGUN CATEGORIAS, 1985-1992**  
*(En miles de dólares y porcentajes)*

	1985		1986		1987		1988		1989		1990		1991		1992	
	Valor	%	Valor	%	Valor	%	Valor	%	Valor	%	Valor	%	Valor	%	Valor	%
<b>Exportaciones</b>																
<b>Bienes primarios</b>	<b>11 537</b>	<b>17.9</b>	<b>13 616</b>	<b>18.3</b>	<b>19 542</b>	<b>22.5</b>	<b>19 235</b>	<b>20.2</b>	<b>20 629</b>	<b>21.9</b>	<b>18 456</b>	<b>17.7</b>	...	...	<b>19 147</b>	<b>17.3</b>
Agrícolas	11 536	17.9	13 616	18.3	19 542	22.5	19 232	20.2	20 628	21.9	18 456	17.7	...	...	19 147	17.3
Mineros	1	0.0	...	...	0	0.0	3	0.0	1	0.0	0	0.0	...	...	0	0.0
Energéticos	...	...	...	...	...	...	...	...	...	...	...	...	...	...	...	...
<b>Bienes industrializados</b>	<b>52 887</b>	<b>82.1</b>	<b>60 855</b>	<b>81.7</b>	<b>67 378</b>	<b>77.5</b>	<b>75 935</b>	<b>79.8</b>	<b>73 355</b>	<b>78.1</b>	<b>86 062</b>	<b>82.3</b>	...	...	<b>91 831</b>	<b>82.7</b>
Tradicional	52 713	81.8	60 728	81.5	67 327	77.5	75 931	79.8	73 288	78.0	86 030	82.3	...	...	91 811	82.7
Alimentos, bebidas y tabaco	36 358	56.4	43 812	58.8	49 019	56.4	53 884	56.6	54 483	58.0	67 989	65.0	...	...	68 684	61.9
Otros tradicionales	16 355	25.4	16 916	22.7	18 308	21.1	22 047	23.2	18 805	20.0	18 042	17.3	...	...	23 127	20.8
Con elevadas economías de escala	14	0.0	...	...	2	0.0	...	...	64	0.1	29	0.0	...	...	15	0.0
Duraderos	...	...	10	0.0	23	0.0	0	0.0	1	0.0	2	0.0	...	...	5	0.0
Difusores de progreso técnico	160	0.2	118	0.2	26	0.0	4	0.0	1	0.0	1	0.0	...	...	0	0.0
<b>Otros bienes</b>	<b>2</b>	<b>0.0</b>	<b>9</b>	<b>0.0</b>	<b>2</b>	<b>0.0</b>	<b>2</b>	<b>0.0</b>	<b>0</b>	<b>0.0</b>	<b>29</b>	<b>0.0</b>	...	...	<b>2</b>	<b>0.0</b>
<b>Total</b>	<b>64 425</b>	<b>100.0</b>	<b>74 479</b>	<b>100.0</b>	<b>86 921</b>	<b>100.0</b>	<b>95 171</b>	<b>100.0</b>	<b>93 984</b>	<b>100.0</b>	<b>104 548</b>	<b>100.0</b>	...	...	<b>110 979</b>	<b>100.0</b>
<b>Importaciones</b>																
<b>Bienes primarios</b>	<b>6 345</b>	<b>5.0</b>	<b>7 734</b>	<b>6.3</b>	<b>7 764</b>	<b>5.4</b>	<b>8 022</b>	<b>4.4</b>	<b>9 985</b>	<b>4.6</b>	<b>10 701</b>	<b>5.1</b>	...	...	<b>16 768</b>	<b>6.1</b>
Agrícolas	4 987	3.9	6 745	5.5	6 799	4.8	7 097	3.9	8 834	4.1	9 275	4.4	...	...	13 360	4.9
Mineros	265	0.2	117	0.1	127	0.1	98	0.1	171	0.1	195	0.1	...	...	1 134	0.4
Energéticos	1 094	0.9	873	0.7	839	0.6	827	0.5	980	0.5	1 231	0.6	...	...	2 274	0.8
<b>Bienes industrializados</b>	<b>121 303</b>	<b>94.7</b>	<b>113 600</b>	<b>93.1</b>	<b>134 307</b>	<b>94.0</b>	<b>170 531</b>	<b>94.2</b>	<b>204 582</b>	<b>94.8</b>	<b>199 248</b>	<b>94.3</b>	...	...	<b>257 163</b>	<b>93.8</b>
Tradicional	57 485	44.9	54 968	45.1	61 128	42.8	76 483	42.3	91 360	42.4	86 970	41.2	...	...	113 555	41.4
Alimentos, bebidas y tabaco	29 408	23.0	26 449	21.7	29 268	20.5	35 706	19.7	43 882	20.3	40 825	19.3	...	...	46 322	16.9
Otros tradicionales	28 077	21.9	28 520	23.4	31 860	22.3	40 777	22.5	47 478	22.0	46 145	21.8	...	...	67 233	24.5
Con elevadas economías de escala	33 350	26.0	30 323	24.9	36 909	25.8	41 051	22.7	53 039	24.6	55 804	26.4	...	...	67 368	24.6
Duraderos	7 824	6.1	7 675	6.3	9 326	6.5	13 502	7.5	17 519	8.1	14 804	7.0	...	...	21 793	7.9
Difusores de progreso técnico	22 645	17.7	20 634	16.9	26 943	18.8	39 495	21.8	42 665	19.8	41 670	19.7	...	...	54 447	19.9
<b>Otros bienes</b>	<b>486</b>	<b>0.4</b>	<b>671</b>	<b>0.5</b>	<b>870</b>	<b>0.6</b>	<b>2 421</b>	<b>1.3</b>	<b>1 128</b>	<b>0.5</b>	<b>1 281</b>	<b>0.6</b>	...	...	<b>222</b>	<b>0.1</b>
<b>Total</b>	<b>128 133</b>	<b>100.0</b>	<b>122 004</b>	<b>100.0</b>	<b>142 941</b>	<b>100.0</b>	<b>180 974</b>	<b>100.0</b>	<b>215 696</b>	<b>100.0</b>	<b>211 230</b>	<b>100.0</b>	...	...	<b>274 153</b>	<b>100.0</b>

Fuente: CEPAL, sobre la base de cifras oficiales.

Cuadro 7A (conclusión)  
**BELICE: COMPOSICION DEL COMERCIO DE BIENES SEGUN CATEGORIAS, 1993-2000**  
*(En miles de dólares y porcentajes)*

	1993		1994		1995		1996		1997		1998		1999		2000	
	Valor	%	Valor	%	Valor	%	Valor	%	Valor	%	Valor	%	Valor	%	Valor	%
<b>Exportaciones</b>																
<b>Bienes primarios</b>	<b>23 818</b>	<b>21.9</b>	<b>31 855</b>	<b>26.7</b>	<b>41 327</b>	<b>28.9</b>	<b>45 560</b>	<b>29.7</b>	<b>50 561</b>	<b>31.8</b>	<b>45 125</b>	<b>30.8</b>	<b>57 622</b>	<b>36.2</b>	...	...
Agrícolas	23 817	21.9	31 686	26.5	41 174	28.8	45 376	29.6	50 449	31.7	44 997	30.7	57 429	36.0	...	...
Mineros	1	0.0	169	0.1	153	0.1	184	0.1	112	0.1	128	0.1	193	0.1	...	...
Energéticos	...	...	...	...	...	...	...	...	...	...	...	...	...	...	...	...
<b>Bienes industrializados</b>	<b>85 154</b>	<b>78.1</b>	<b>87 521</b>	<b>73.3</b>	<b>101 578</b>	<b>71.1</b>	<b>107 983</b>	<b>70.3</b>	<b>108 296</b>	<b>68.1</b>	<b>101 294</b>	<b>69.2</b>	<b>101 684</b>	<b>63.8</b>	...	...
Tradicional	85 106	78.1	87 423	73.2	101 475	71.0	107 794	70.2	108 103	68.0	101 219	69.1	101 426	63.7	...	...
Alimentos, bebidas y tabaco	60 507	55.5	63 430	53.1	82 726	57.9	86 565	56.4	85 706	53.9	77 886	53.2	79 356	49.8	...	...
Otros tradicionales	24 600	22.6	23 993	20.1	18 749	13.1	21 230	13.8	22 398	14.1	23 333	15.9	22 070	13.9	...	...
Con elevadas economías de escala	7	0.0	20	0.0	81	0.1	135	0.1	166	0.1	62	0.0	12	0.0	...	...
Duraderos	34	0.0	77	0.1	21	0.0	21	0.0	...	...	5	0.0	245	0.2	...	...
Difusores de progreso técnico	7	0.0	1	0.0	1	0.0	33	0.0	28	0.0	9	0.0	1	0.0	...	...
<b>Otros bienes</b>	<b>13</b>	<b>0.0</b>	<b>19</b>	<b>0.0</b>	<b>15</b>	<b>0.0</b>	<b>8</b>	<b>0.0</b>	<b>80</b>	<b>0.1</b>	<b>6</b>	<b>0.0</b>	<b>12</b>	<b>0.0</b>	...	...
<b>Total</b>	<b>108 985</b>	<b>100.0</b>	<b>119 395</b>	<b>100.0</b>	<b>142 920</b>	<b>100.0</b>	<b>153 551</b>	<b>100.0</b>	<b>158 938</b>	<b>100.0</b>	<b>146 425</b>	<b>100.0</b>	<b>159 318</b>	<b>100.0</b>	...	...
<b>Importaciones</b>																
<b>Bienes primarios</b>	<b>11 403</b>	<b>4.1</b>	<b>12 764</b>	<b>4.9</b>	<b>12 786</b>	<b>4.9</b>	<b>15 227</b>	<b>6.0</b>	<b>14 733</b>	<b>5.2</b>	<b>17 104</b>	<b>5.9</b>	<b>16 271</b>	<b>4.4</b>	...	...
Agrícolas	8 480	3.0	9 641	3.7	9 666	3.7	11 770	4.6	11 356	4.0	13 304	4.6	11 999	3.3	...	...
Mineros	809	0.3	1 026	0.4	665	0.3	463	0.2	468	0.2	697	0.2	917	0.3	...	...
Energéticos	2 114	0.8	2 098	0.8	2 455	0.9	2 994	1.2	2 909	1.0	3 103	1.1	3 355	0.9	...	...
<b>Bienes industrializados</b>	<b>269 391</b>	<b>95.9</b>	<b>247 041</b>	<b>95.0</b>	<b>245 672</b>	<b>95.0</b>	<b>238 359</b>	<b>93.3</b>	<b>269 745</b>	<b>94.3</b>	<b>273 435</b>	<b>93.6</b>	<b>339 885</b>	<b>92.8</b>	...	...
Tradicional	117 491	41.8	103 365	39.8	105 073	40.6	97 807	38.3	109 260	38.2	112 623	38.5	126 080	34.4	...	...
Alimentos, bebidas y tabaco	41 763	14.9	38 516	14.8	39 861	15.4	39 980	15.6	44 853	15.7	42 794	14.6	49 483	13.5	...	...
Otros tradicionales	75 728	27.0	64 849	24.9	65 212	25.2	57 827	22.6	64 407	22.5	69 829	23.9	76 598	20.9	...	...
Con elevadas economías de escala	69 504	24.7	69 760	26.8	65 897	25.5	69 497	27.2	78 644	27.5	75 669	25.9	98 257	26.8	...	...
Duraderos	21 321	7.6	17 200	6.6	21 249	8.2	20 427	8.0	19 508	6.8	21 148	7.2	35 477	9.7	...	...
Difusores de progreso técnico	61 074	21.7	56 716	21.8	53 453	20.7	50 628	19.8	62 334	21.8	63 994	21.9	80 070	21.9	...	...
<b>Otros bienes</b>	<b>119</b>	<b>0.0</b>	<b>134</b>	<b>0.1</b>	<b>56</b>	<b>0.0</b>	<b>1 966</b>	<b>0.8</b>	<b>1 594</b>	<b>0.6</b>	<b>1 728</b>	<b>0.6</b>	<b>10 130</b>	<b>2.8</b>	...	...
<b>Total</b>	<b>280 913</b>	<b>100.0</b>	<b>259 939</b>	<b>100.0</b>	<b>258 514</b>	<b>100.0</b>	<b>255 552</b>	<b>100.0</b>	<b>286 072</b>	<b>100.0</b>	<b>292 267</b>	<b>100.0</b>	<b>366 285</b>	<b>100.0</b>	...	...

Fuente: CEPAL, sobre la base de cifras oficiales.

Cuadro 7B  
**BELICE: COMPOSICIÓN DE LAS EXPORTACIONES DE BIENES SEGÚN DESTINO Y CATEGORÍAS, 1990**  
*(En miles de dólares y porcentajes)*

	Región		Estados Unidos		Japón		Unión Europea		Asia		Otros		Mundo	
	Valor	%	Valor	%	Valor	%	Valor	%	Valor	%	Valor	%	Valor	%
<b>Bienes primarios</b>	<b>3,033</b>	<b>29.2</b>	<b>4,447</b>	<b>8.6</b>	<b>851</b>	<b>96.5</b>	<b>10,057</b>	<b>27.8</b>	...	...	<b>69</b>	<b>1.2</b>	<b>18,456</b>	<b>17.7</b>
Agrícolas	3,032	29.2	4,447	8.6	851	96.5	10,057	27.8	...	...	69	1.2	18,456	17.7
Mineros	0	0.0	...	...	...	...	...	...	...	...	0	0.0	0	0.0
Energéticos	...	...	...	...	...	...	...	...	...	...	...	...	...	...
<b>Bienes industrializados</b>	<b>7,368</b>	<b>70.8</b>	<b>47,048</b>	<b>91.4</b>	<b>27</b>	<b>3.0</b>	<b>26,042</b>	<b>72.1</b>	<b>11</b>	<b>100.0</b>	<b>5,567</b>	<b>98.7</b>	<b>86,062</b>	<b>82.3</b>
Tradicionales	7,342	70.6	47,042	91.3	27	3.0	26,042	72.1	11	100.0	5,567	98.7	86,030	82.3
Alimentos, bebidas y tabaco	5,069	48.7	32,077	62.3	1	0.1	25,275	70.0	0	0.0	5,567	98.7	67,989	65.0
Otros tradicionales	2,273	21.9	14,965	29.1	26	3.0	767	2.1	11	100.0	0	0.0	18,042	17.3
Con elevadas economías de escala	26	0.2	4	0.0	...	...	...	...	...	...	0	0.0	29	0.0
Duraderos	...	...	2	0.0	...	...	...	...	...	...	0	0.0	2	0.0
Difusores de progreso técnico	0	0.0	0	0.0	...	...	...	...	...	...	0	0.0	1	0.0
<b>Otros bienes</b>	<b>0</b>	<b>0.0</b>	<b>3</b>	<b>0.0</b>	<b>4</b>	<b>0.5</b>	<b>20</b>	<b>0.1</b>	<b>0</b>	<b>0.0</b>	<b>2</b>	<b>0.0</b>	<b>29</b>	<b>0.0</b>
<b>Total</b>	<b>10,401</b>	<b>100.0</b>	<b>51,497</b>	<b>100.0</b>	<b>882</b>	<b>100.0</b>	<b>36,119</b>	<b>100.0</b>	<b>11</b>	<b>100.0</b>	<b>5,638</b>	<b>100.0</b>	<b>104,548</b>	<b>100.0</b>

Fuente: CEPAL, sobre la base de cifras oficiales.

Cuadro 7C  
**BELICE: COMPOSICIÓN DE LAS IMPORTACIONES DE BIENES SEGÚN ORIGEN Y CATEGORÍAS, 1990**  
*(En miles de dólares y porcentajes)*

	Región		Estados Unidos		Japón		Unión Europea		Asia		Otros		Mundo	
	Valor	%	Valor	%	Valor	%	Valor	%	Valor	%	Valor	%	Valor	%
<b>Bienes primarios</b>	<b>4,228</b>	<b>11.7</b>	<b>5,577</b>	<b>4.6</b>	<b>1</b>	<b>0.0</b>	<b>167</b>	<b>0.5</b>	<b>35</b>	<b>0.4</b>	<b>693</b>	<b>7.5</b>	<b>10,701</b>	<b>5.1</b>
Agrícolas	2,922	8.1	5,463	4.5	1	0.0	167	0.5	35	0.4	687	7.4	9,275	4.4
Mineros	85	0.2	104	0.1	...	...	0	0.0	...	...	5	0.1	195	0.1
Energéticos	1,221	3.4	10	0.0	...	...	...	...	...	...	0	0.0	1,231	0.6
<b>Bienes industrializados</b>	<b>31,821</b>	<b>87.8</b>	<b>115,654</b>	<b>94.8</b>	<b>2,569</b>	<b>100.0</b>	<b>32,333</b>	<b>98.9</b>	<b>8,347</b>	<b>99.2</b>	<b>8,524</b>	<b>91.9</b>	<b>199,248</b>	<b>94.3</b>
Tradicionales	9,752	26.9	45,406	37.2	374	14.5	22,015	67.3	6,487	77.1	2,936	31.7	86,970	41.2
Alimentos, bebidas y tabaco	3,418	9.4	16,461	13.5	197	7.7	18,114	55.4	665	7.9	1,970	21.2	40,825	19.3
Otros tradicionales	6,334	17.5	28,945	23.7	177	6.9	3,901	11.9	5,822	69.2	966	10.4	46,145	21.8
Con elevadas economías de escala	18,279	50.4	30,445	24.9	69	2.7	3,201	9.8	616	7.3	3,194	34.4	55,804	26.4
Duraderos	460	1.3	12,424	10.2	817	31.8	527	1.6	230	2.7	345	3.7	14,804	7.0
Difusores de progreso técnico	3,329	9.2	27,379	22.4	1,309	50.9	6,590	20.2	1,014	12.1	2,049	22.1	41,670	19.7
<b>Otros bienes</b>	<b>188</b>	<b>0.5</b>	<b>812</b>	<b>0.7</b>	<b>0</b>	<b>0.0</b>	<b>193</b>	<b>0.6</b>	<b>30</b>	<b>0.4</b>	<b>57</b>	<b>0.6</b>	<b>1,281</b>	<b>0.6</b>
<b>Total</b>	<b>36,237</b>	<b>100.0</b>	<b>122,044</b>	<b>100.0</b>	<b>2,570</b>	<b>100.0</b>	<b>32,693</b>	<b>100.0</b>	<b>8,412</b>	<b>100.0</b>	<b>9,274</b>	<b>100.0</b>	<b>211,230</b>	<b>100.0</b>

Fuente: CEPAL, sobre la base de cifras oficiales.

Cuadro 7B (continuación)  
**BELICE: COMPOSICIÓN DE LAS EXPORTACIONES DE BIENES SEGÚN DESTINO Y CATEGORÍAS, 1992**  
 (En miles de dólares y porcentajes)

	Región		Estados Unidos		Japón		Unión Europea		Asia		Otros		Mundo	
	Valor	%	Valor	%	Valor	%	Valor	%	Valor	%	Valor	%	Valor	%
<b>Bienes primarios</b>	<b>1,043</b>	<b>10.5</b>	<b>5,546</b>	<b>9.8</b>	<b>1,142</b>	<b>100.0</b>	<b>11,380</b>	<b>30.8</b>	<b>13</b>	<b>98.5</b>	<b>24</b>	<b>0.4</b>	<b>19,147</b>	<b>17.3</b>
Agrícolas	1,043	10.5	5,546	9.8	1,142	100.0	11,379	30.8	13	98.5	24	0.4	19,147	17.3
Mineros	...	...	0	0.0	...	...	0	0.0	...	...	0	0.0	0	0.0
Energéticos	...	...	...	...	...	...	...	...	...	...	...	...	...	...
<b>Bienes industrializados</b>	<b>8,878</b>	<b>89.5</b>	<b>50,844</b>	<b>90.2</b>	...	...	<b>25,571</b>	<b>69.2</b>	<b>0</b>	<b>1.5</b>	<b>6,538</b>	<b>99.6</b>	<b>91,831</b>	<b>82.7</b>
Tradicional	8,858	89.3	50,844	90.2	...	...	25,571	69.2	0	1.5	6,538	99.6	91,811	82.7
Alimentos, bebidas y tabaco	5,055	51.0	31,842	56.5	...	...	25,266	68.4	...	...	6,521	99.4	68,684	61.9
Otros tradicionales	3,802	38.3	19,002	33.7	...	...	305	0.8	0	1.5	17	0.3	23,127	20.8
Con elevadas economías de escala	15	0.1	...	...	...	...	...	...	...	...	0	0.0	15	0.0
Duraderos	5	0.1	...	...	...	...	...	...	...	...	0	0.0	5	0.0
Difusores de progreso técnico	0	0.0	...	...	...	...	...	...	...	...	0	0.0	0	0.0
<b>Otros bienes</b>	<b>0</b>	<b>0.0</b>	<b>1</b>	<b>0.0</b>	<b>0</b>	<b>0.0</b>	<b>0</b>	<b>0.0</b>	<b>0</b>	<b>0.0</b>	<b>0</b>	<b>0.0</b>	<b>2</b>	<b>0.0</b>
<b>Total</b>	<b>9,921</b>	<b>100.0</b>	<b>56,391</b>	<b>100.0</b>	<b>1,142</b>	<b>100.0</b>	<b>36,950</b>	<b>100.0</b>	<b>13</b>	<b>100.0</b>	<b>6,562</b>	<b>100.0</b>	<b>110,979</b>	<b>100.0</b>

Fuente: CEPAL, sobre la base de cifras oficiales.

Cuadro 7C (continuación)  
**BELICE: COMPOSICIÓN DE LAS IMPORTACIONES DE BIENES SEGÚN ORIGEN Y CATEGORÍAS, 1992**  
 (En miles de dólares y porcentajes)

	Región		Estados Unidos		Japón		Unión Europea		Asia		Otros		Mundo	
	Valor	%	Valor	%	Valor	%	Valor	%	Valor	%	Valor	%	Valor	%
<b>Bienes primarios</b>	<b>6,240</b>	<b>11.9</b>	<b>9,700</b>	<b>6.2</b>	<b>3</b>	<b>0.1</b>	<b>168</b>	<b>0.4</b>	<b>29</b>	<b>0.3</b>	<b>627</b>	<b>8.7</b>	<b>16,768</b>	<b>6.1</b>
Agrícolas	3,047	5.8	9,503	6.1	3	0.1	168	0.4	23	0.2	617	8.6	13,360	4.9
Mineros	938	1.8	185	0.1	...	...	0	0.0	...	...	11	0.1	1,134	0.4
Energéticos	2,256	4.3	12	0.0	...	...	...	...	6	0.1	0	0.0	2,274	0.8
<b>Bienes industrializados</b>	<b>46,085</b>	<b>88.1</b>	<b>146,440</b>	<b>93.8</b>	<b>4,548</b>	<b>99.9</b>	<b>43,231</b>	<b>99.2</b>	<b>10,311</b>	<b>99.7</b>	<b>6,548</b>	<b>91.3</b>	<b>257,163</b>	<b>93.8</b>
Tradicional	17,740	33.9	58,765	37.6	336	7.4	26,034	59.7	7,876	76.2	2,805	39.1	113,555	41.4
Alimentos, bebidas y tabaco	6,070	11.6	17,946	11.5	103	2.3	19,707	45.2	820	7.9	1,676	23.4	46,322	16.9
Otros tradicionales	11,670	22.3	40,818	26.1	232	5.1	6,327	14.5	7,056	68.2	1,129	15.7	67,233	24.5
Con elevadas economías de escala	23,859	45.6	38,435	24.6	52	1.1	2,716	6.2	1,007	9.7	1,299	18.1	67,368	24.6
Duraderos	779	1.5	14,874	9.5	2,865	63.0	2,414	5.5	269	2.6	593	8.3	21,793	7.9
Difusores de progreso técnico	3,707	7.1	34,366	22.0	1,295	28.5	12,067	27.7	1,159	11.2	1,852	25.8	54,447	19.9
<b>Otros bienes</b>	<b>14</b>	<b>0.0</b>	<b>10</b>	<b>0.0</b>	<b>0</b>	<b>0.0</b>	<b>198</b>	<b>0.5</b>	<b>0</b>	<b>0.0</b>	<b>0</b>	<b>0.0</b>	<b>222</b>	<b>0.1</b>
<b>Total</b>	<b>52,339</b>	<b>100.0</b>	<b>156,150</b>	<b>100.0</b>	<b>4,551</b>	<b>100.0</b>	<b>43,597</b>	<b>100.0</b>	<b>10,340</b>	<b>100.0</b>	<b>7,176</b>	<b>100.0</b>	<b>274,153</b>	<b>100.0</b>

Fuente: CEPAL, sobre la base de cifras oficiales.



Cuadro 7B (continuación)  
**BELICE: COMPOSICIÓN DE LAS EXPORTACIONES DE BIENES SEGÚN DESTINO Y CATEGORÍAS, 1993**  
*(En miles de dólares y porcentajes)*

	Región		Estados Unidos		Japón		Unión Europea		Asia		Otros		Mundo	
	Valor	%	Valor	%	Valor	%	Valor	%	Valor	%	Valor	%	Valor	%
<b>Bienes primarios</b>	<b>2,397</b>	<b>30.5</b>	<b>19,743</b>	<b>22.2</b>	<b>606</b>	<b>99.0</b>	<b>952</b>	<b>25.8</b>	<b>100</b>	<b>86.7</b>	<b>20</b>	<b>0.3</b>	<b>23,818</b>	<b>21.9</b>
Agrícolas	2,396	30.5	19,742	22.2	606	99.0	952	25.8	100	86.7	20	0.3	23,817	21.9
Mineros	0	0.0	1	0.0	...	...	...	...	...	...	0	0.0	1	0.0
Energéticos	...	...	...	...	...	...	...	...	...	...	...	...	...	...
<b>Bienes industrializados</b>	<b>5,460</b>	<b>69.5</b>	<b>69,051</b>	<b>77.8</b>	<b>6</b>	<b>1.0</b>	<b>2,732</b>	<b>74.2</b>	<b>15</b>	<b>13.4</b>	<b>7,889</b>	<b>99.7</b>	<b>85,154</b>	<b>78.1</b>
Tradicionales	5,416	68.9	69,051	77.8	6	1.0	2,732	74.2	12	10.3	7,889	99.7	85,106	78.1
Alimentos, bebidas y tabaco	2,049	26.1	47,969	54.0	...	...	2,619	71.1	...	...	7,869	99.5	60,507	55.5
Otros tradicionales	3,367	42.9	21,082	23.7	6	1.0	113	3.1	12	10.3	20	0.2	24,600	22.6
Con elevadas economías de escala	7	0.1	...	...	...	...	...	...	...	...	0	0.0	7	0.0
Duraderos	31	0.4	...	...	...	...	...	...	4	3.0	0	0.0	34	0.0
Difusores de progreso técnico	7	0.1	...	...	...	...	...	...	...	...	0	0.0	7	0.0
<b>Otros bienes</b>	<b>0</b>	<b>0.0</b>	<b>13</b>	<b>0.0</b>	<b>0</b>	<b>0.0</b>	<b>0</b>	<b>0.0</b>	<b>0</b>	<b>0.0</b>	<b>0</b>	<b>0.0</b>	<b>13</b>	<b>0.0</b>
<b>Total</b>	<b>7,857</b>	<b>100.0</b>	<b>88,807</b>	<b>100.0</b>	<b>613</b>	<b>100.0</b>	<b>3,684</b>	<b>100.0</b>	<b>115</b>	<b>100.0</b>	<b>7,909</b>	<b>100.0</b>	<b>108,985</b>	<b>100.0</b>

Fuente: CEPAL, sobre la base de cifras oficiales.

Cuadro 7C (continuación)  
**BELICE: COMPOSICIÓN DE LAS IMPORTACIONES DE BIENES SEGÚN ORIGEN Y CATEGORÍAS, 1993**  
*(En miles de dólares y porcentajes)*

	Región		Estados Unidos		Japón		Unión Europea		Asia		Otros		Mundo	
	Valor	%	Valor	%	Valor	%	Valor	%	Valor	%	Valor	%	Valor	%
<b>Bienes primarios</b>	<b>4,807</b>	<b>8.3</b>	<b>6,112</b>	<b>3.4</b>	<b>1</b>	<b>0.0</b>	<b>74</b>	<b>0.4</b>	<b>27</b>	<b>0.2</b>	<b>382</b>	<b>5.3</b>	<b>11,403</b>	<b>4.1</b>
Agrícolas	2,429	4.2	5,569	3.1	1	0.0	73	0.4	27	0.2	382	5.3	8,480	3.0
Mineros	631	1.1	177	0.1	0	0.0	1	0.0	...	...	0	0.0	809	0.3
Energéticos	1,747	3.0	366	0.2	...	...	1	0.0	...	...	0	0.0	2,114	0.8
<b>Bienes industrializados</b>	<b>53,282</b>	<b>91.7</b>	<b>173,409</b>	<b>96.5</b>	<b>3,539</b>	<b>100.0</b>	<b>19,625</b>	<b>99.6</b>	<b>12,645</b>	<b>99.8</b>	<b>6,891</b>	<b>94.7</b>	<b>269,391</b>	<b>95.9</b>
Tradicionales	21,460	36.9	74,255	41.3	205	5.8	10,881	55.2	7,896	62.3	2,794	38.4	117,491	41.8
Alimentos, bebidas y tabaco	6,838	11.8	22,786	12.7	74	2.1	9,785	49.7	703	5.5	1,577	21.7	41,763	14.9
Otros tradicionales	14,622	25.2	51,469	28.7	131	3.7	1,095	5.6	7,193	56.8	1,217	16.7	75,728	27.0
Con elevadas economías de escala	26,350	45.4	34,309	19.1	39	1.1	6,740	34.2	1,153	9.1	913	12.6	69,504	24.7
Duraderos	702	1.2	18,260	10.2	1,853	52.4	76	0.4	243	1.9	187	2.6	21,321	7.6
Difusores de progreso técnico	4,771	8.2	46,584	25.9	1,442	40.7	1,928	9.8	3,353	26.5	2,996	41.2	61,074	21.7
<b>Otros bienes</b>	<b>1</b>	<b>0.0</b>	<b>118</b>	<b>0.1</b>	<b>0</b>	<b>0.0</b>	<b>0</b>	<b>0.0</b>	<b>0</b>	<b>0.0</b>	<b>0</b>	<b>0.0</b>	<b>119</b>	<b>0.0</b>
<b>Total</b>	<b>58,090</b>	<b>100.0</b>	<b>179,639</b>	<b>100.0</b>	<b>3,539</b>	<b>100.0</b>	<b>19,699</b>	<b>100.0</b>	<b>12,672</b>	<b>100.0</b>	<b>7,273</b>	<b>100.0</b>	<b>280,913</b>	<b>100.0</b>

Fuente: CEPAL, sobre la base de cifras oficiales.

Cuadro 7B (continuación)  
**BELICE: COMPOSICIÓN DE LAS EXPORTACIONES DE BIENES SEGÚN DESTINO Y CATEGORÍAS, 1994**  
 (En miles de dólares y porcentajes)

	Región		Estados Unidos		Japón		Unión Europea		Asia		Otros		Mundo	
	Valor	%	Valor	%	Valor	%	Valor	%	Valor	%	Valor	%	Valor	%
<b>Bienes primarios</b>	<b>2,445</b>	<b>25.0</b>	<b>11,421</b>	<b>22.9</b>	<b>99</b>	<b>91.5</b>	<b>17,806</b>	<b>36.1</b>	<b>0</b>	<b>0.0</b>	<b>84</b>	<b>0.8</b>	<b>31,855</b>	<b>26.7</b>
Agrícolas	2,282	23.3	11,416	22.9	99	91.5	17,806	36.1	0	0.0	84	0.8	31,686	26.5
Mineros	163	1.7	5	0.0	...	...	...	...	...	...	1	0.0	169	0.1
Energéticos	...	...	...	...	...	...	...	...	...	...	...	...	...	...
<b>Bienes industrializados</b>	<b>7,341</b>	<b>75.0</b>	<b>38,326</b>	<b>77.0</b>	<b>9</b>	<b>8.5</b>	<b>31,530</b>	<b>63.9</b>	<b>48</b>	<b>100.0</b>	<b>10,267</b>	<b>99.2</b>	<b>87,521</b>	<b>73.3</b>
Tradicionales	7,321	74.8	38,249	76.9	9	8.5	31,530	63.9	48	100.0	10,267	99.2	87,423	73.2
Alimentos, bebidas y tabaco	2,311	23.6	20,247	40.7	...	...	30,618	62.1	0	0.0	10,255	99.1	63,430	53.1
Otros tradicionales	5,009	51.2	18,002	36.2	9	8.5	912	1.8	48	100.0	12	0.1	23,993	20.1
Con elevadas economías de escala	18	0.2	1	0.0	...	...	...	...	...	...	0	0.0	20	0.0
Duraderos	2	0.0	76	0.2	...	...	...	...	...	...	0	0.0	77	0.1
Difusores de progreso técnico	1	0.0	0	0.0	...	...	...	...	...	...	0	0.0	1	0.0
<b>Otros bienes</b>	<b>0</b>	<b>0.0</b>	<b>18</b>	<b>0.0</b>	<b>0</b>	<b>0.0</b>	<b>0</b>	<b>0.0</b>	<b>0</b>	<b>0.0</b>	<b>1</b>	<b>0.0</b>	<b>19</b>	<b>0.0</b>
<b>Total</b>	<b>9,787</b>	<b>100.0</b>	<b>49,765</b>	<b>100.0</b>	<b>108</b>	<b>100.0</b>	<b>49,336</b>	<b>100.0</b>	<b>48</b>	<b>100.0</b>	<b>10,352</b>	<b>100.0</b>	<b>119,395</b>	<b>100.0</b>

Fuente: CEPAL, sobre la base de cifras oficiales.

Cuadro 7C (continuación)  
**BELICE: COMPOSICIÓN DE LAS IMPORTACIONES DE BIENES SEGÚN ORIGEN Y CATEGORÍAS, 1994**  
 (En miles de dólares y porcentajes)

	Región		Estados Unidos		Japón		Unión Europea		Asia		Otros		Mundo	
	Valor	%	Valor	%	Valor	%	Valor	%	Valor	%	Valor	%	Valor	%
<b>Bienes primarios</b>	<b>5,038</b>	<b>9.4</b>	<b>6,857</b>	<b>5.0</b>	<b>...</b>	<b>...</b>	<b>158</b>	<b>0.4</b>	<b>43</b>	<b>0.4</b>	<b>669</b>	<b>7.2</b>	<b>12,764</b>	<b>4.9</b>
Agrícolas	2,060	3.8	6,713	4.8	...	...	156	0.3	43	0.4	669	7.2	9,641	3.7
Mineros	890	1.7	134	0.1	...	...	2	0.0	0	0.0	0	0.0	1,026	0.4
Energéticos	2,088	3.9	10	0.0	...	...	...	...	...	...	0	0.0	2,098	0.8
<b>Bienes industrializados</b>	<b>48,722</b>	<b>90.6</b>	<b>131,631</b>	<b>95.0</b>	<b>3,034</b>	<b>100.0</b>	<b>44,658</b>	<b>99.4</b>	<b>10,414</b>	<b>99.6</b>	<b>8,582</b>	<b>92.8</b>	<b>247,041</b>	<b>95.0</b>
Tradicionales	17,162	31.9	59,397	42.9	509	16.8	18,792	41.8	4,811	46.0	2,694	29.1	103,365	39.8
Alimentos, bebidas y tabaco	5,958	11.1	18,050	13.0	58	1.9	12,991	28.9	322	3.1	1,137	12.3	38,516	14.8
Otros tradicionales	11,204	20.8	41,347	29.9	451	14.8	5,801	12.9	4,490	42.9	1,558	16.8	64,849	24.9
Con elevadas economías de escala	25,687	47.8	23,672	17.1	55	1.8	16,158	36.0	2,490	23.8	1,698	18.4	69,760	26.8
Duraderos	1,231	2.3	13,430	9.7	1,345	44.3	549	1.2	296	2.8	348	3.8	17,200	6.6
Difusores de progreso técnico	4,641	8.6	35,132	25.4	1,125	37.1	9,159	20.4	2,818	26.9	3,842	41.5	56,716	21.8
<b>Otros bienes</b>	<b>2</b>	<b>0.0</b>	<b>27</b>	<b>0.0</b>	<b>0</b>	<b>0.0</b>	<b>105</b>	<b>0.2</b>	<b>0</b>	<b>0.0</b>	<b>0</b>	<b>0.0</b>	<b>134</b>	<b>0.1</b>
<b>Total</b>	<b>53,761</b>	<b>100.0</b>	<b>138,514</b>	<b>100.0</b>	<b>3,034</b>	<b>100.0</b>	<b>44,921</b>	<b>100.0</b>	<b>10,458</b>	<b>100.0</b>	<b>9,252</b>	<b>100.0</b>	<b>259,939</b>	<b>100.0</b>

Fuente: CEPAL, sobre la base de cifras oficiales.

Cuadro 7B (continuación)  
**BELICE: COMPOSICIÓN DE LAS EXPORTACIONES DE BIENES SEGÚN DESTINO Y CATEGORÍAS, 1995**  
 (En miles de dólares y porcentajes)

	Región		Estados Unidos		Japón		Unión Europea		Asia		Otros		Mundo	
	Valor	%	Valor	%	Valor	%	Valor	%	Valor	%	Valor	%	Valor	%
<b>Bienes primarios</b>	<b>3,107</b>	<b>49.1</b>	<b>12,763</b>	<b>26.1</b>	<b>143</b>	<b>100.0</b>	<b>25,275</b>	<b>31.5</b>	...	...	<b>39</b>	<b>0.5</b>	<b>41,327</b>	<b>28.9</b>
Agrícolas	2,954	46.7	12,763	26.1	143	100.0	25,275	31.5	...	...	39	0.5	41,174	28.8
Mineros	153	2.4	...	...	...	...	...	...	...	...	0	0.0	153	0.1
Energéticos	...	...	...	...	...	...	...	...	...	...	...	...	...	...
<b>Bienes industrializados</b>	<b>3,219</b>	<b>50.9</b>	<b>36,182</b>	<b>73.9</b>	...	...	<b>54,874</b>	<b>68.5</b>	<b>4</b>	<b>100.0</b>	<b>7,300</b>	<b>99.5</b>	<b>101,578</b>	<b>71.1</b>
Tradicionales	3,177	50.2	36,120	73.8	...	...	54,874	68.5	4	100.0	7,300	99.5	101,475	71.0
Alimentos, bebidas y tabaco	2,156	34.1	19,164	39.1	...	...	54,125	67.5	...	...	7,281	99.2	82,726	57.9
Otros tradicionales	1,021	16.1	16,956	34.6	...	...	750	0.9	4	100.0	19	0.3	18,749	13.1
Con elevadas economías de escala	41	0.6	40	0.1	...	...	...	...	...	...	0	0.0	81	0.1
Duraderos	0	0.0	21	0.0	...	...	...	...	...	...	0	0.0	21	0.0
Difusores de progreso técnico	1	0.0	0	0.0	...	...	...	...	...	...	0	0.0	1	0.0
<b>Otros bienes</b>	<b>0</b>	<b>0.0</b>	<b>15</b>	<b>0.0</b>	<b>0</b>	<b>0.0</b>	<b>0</b>	<b>0.0</b>	<b>0</b>	<b>0.0</b>	<b>0</b>	<b>0.0</b>	<b>15</b>	<b>0.0</b>
<b>Total</b>	<b>6,326</b>	<b>100.0</b>	<b>48,959</b>	<b>100.0</b>	<b>143</b>	<b>100.0</b>	<b>80,150</b>	<b>100.0</b>	<b>4</b>	<b>100.0</b>	<b>7,339</b>	<b>100.0</b>	<b>142,920</b>	<b>100.0</b>

Fuente: CEPAL, sobre la base de cifras oficiales.

Cuadro 7C (continuación)  
**BELICE: COMPOSICIÓN DE LAS IMPORTACIONES DE BIENES SEGÚN ORIGEN Y CATEGORÍAS, 1995**  
 (En miles de dólares y porcentajes)

	Región		Estados Unidos		Japón		Unión Europea		Asia		Otros		Mundo	
	Valor	%	Valor	%	Valor	%	Valor	%	Valor	%	Valor	%	Valor	%
<b>Bienes primarios</b>	<b>5,558</b>	<b>10.1</b>	<b>6,271</b>	<b>4.5</b>	<b>1</b>	<b>0.0</b>	<b>312</b>	<b>1.1</b>	<b>76</b>	<b>1.2</b>	<b>568</b>	<b>2.1</b>	<b>12,786</b>	<b>4.9</b>
Agrícolas	2,550	4.7	6,170	4.4	1	0.0	309	1.1	76	1.2	561	2.1	9,666	3.7
Mineros	591	1.1	71	0.1	...	...	3	0.0	...	...	0	0.0	665	0.3
Energéticos	2,417	4.4	30	0.0	...	...	...	...	...	...	7	0.0	2,455	0.9
<b>Bienes industrializados</b>	<b>49,233</b>	<b>89.9</b>	<b>133,638</b>	<b>95.5</b>	<b>3,408</b>	<b>100.0</b>	<b>27,241</b>	<b>98.7</b>	<b>6,186</b>	<b>98.8</b>	<b>25,966</b>	<b>97.9</b>	<b>245,672</b>	<b>95.0</b>
Tradicionales	16,616	30.3	63,056	45.1	291	8.5	15,788	57.2	3,754	59.9	5,568	21.0	105,073	40.6
Alimentos, bebidas y tabaco	6,579	12.0	19,373	13.8	37	1.1	10,654	38.6	386	6.2	2,832	10.7	39,861	15.4
Otros tradicionales	10,037	18.3	43,684	31.2	254	7.4	5,134	18.6	3,368	53.8	2,736	10.3	65,212	25.2
Con elevadas economías de escala	27,440	50.1	19,423	13.9	25	0.7	1,915	6.9	1,006	16.1	16,087	60.6	65,897	25.5
Duraderos	1,669	3.0	16,167	11.6	1,984	58.2	858	3.1	323	5.2	249	0.9	21,249	8.2
Difusores de progreso técnico	3,508	6.4	34,992	25.0	1,108	32.5	8,680	31.4	1,103	17.6	4,062	15.3	53,453	20.7
<b>Otros bienes</b>	<b>1</b>	<b>0.0</b>	<b>3</b>	<b>0.0</b>	<b>0</b>	<b>0.0</b>	<b>52</b>	<b>0.2</b>	<b>0</b>	<b>0.0</b>	<b>1</b>	<b>0.0</b>	<b>56</b>	<b>0.0</b>
<b>Total</b>	<b>54,792</b>	<b>100.0</b>	<b>139,911</b>	<b>100.0</b>	<b>3,410</b>	<b>100.0</b>	<b>27,604</b>	<b>100.0</b>	<b>6,262</b>	<b>100.0</b>	<b>26,535</b>	<b>100.0</b>	<b>258,514</b>	<b>100.0</b>

Fuente: CEPAL, sobre la base de cifras oficiales.

Cuadro 7B (continuación)  
**BELICE: COMPOSICIÓN DE LAS EXPORTACIONES DE BIENES SEGÚN DESTINO Y CATEGORÍAS, 1996**  
 (En miles de dólares y porcentajes)

	Región		Estados Unidos		Japón		Unión Europea		Asia		Otros		Mundo	
	Valor	%	Valor	%	Valor	%	Valor	%	Valor	%	Valor	%	Valor	%
<b>Bienes primarios</b>	<b>2,661</b>	<b>38.1</b>	<b>12,486</b>	<b>19.8</b>	<b>42</b>	<b>100.0</b>	<b>30,353</b>	<b>38.3</b>	...	...	<b>18</b>	<b>0.4</b>	<b>45,560</b>	<b>29.7</b>
Agrícolas	2,477	35.5	12,486	19.8	42	100.0	30,353	38.3	...	...	18	0.4	45,376	29.6
Mineros	184	2.6	0	0.0	...	...	...	...	...	...	0	0.0	184	0.1
Energéticos	...	...	...	...	...	...	...	...	...	...	...	...	...	...
<b>Bienes industrializados</b>	<b>4,317</b>	<b>61.9</b>	<b>50,479</b>	<b>80.2</b>	...	...	<b>48,990</b>	<b>61.7</b>	<b>0</b>	<b>100.0</b>	<b>4,197</b>	<b>99.6</b>	<b>107,983</b>	<b>70.3</b>
Tradicionales	4,174	59.8	50,434	80.1	...	...	48,990	61.7	0	100.0	4,197	99.6	107,794	70.2
Alimentos, bebidas y tabaco	3,042	43.6	31,889	50.6	...	...	47,438	59.8	...	...	4,196	99.6	86,565	56.4
Otros tradicionales	1,132	16.2	18,545	29.4	...	...	1,552	2.0	0	100.0	1	0.0	21,230	13.8
Con elevadas economías de escala	132	1.9	2	0.0	...	...	...	...	...	...	0	0.0	135	0.1
Duraderos	...	...	21	0.0	...	...	...	...	...	...	0	0.0	21	0.0
Difusores de progreso técnico	11	0.2	22	0.0	...	...	...	...	...	...	0	0.0	33	0.0
<b>Otros bienes</b>	<b>0</b>	<b>0.0</b>	<b>8</b>	<b>0.0</b>	<b>0</b>	<b>0.0</b>	<b>0</b>	<b>0.0</b>	<b>0</b>	<b>0.0</b>	<b>0</b>	<b>0.0</b>	<b>8</b>	<b>0.0</b>
<b>Total</b>	<b>6,979</b>	<b>100.0</b>	<b>62,973</b>	<b>100.0</b>	<b>42</b>	<b>100.0</b>	<b>79,343</b>	<b>100.0</b>	<b>0</b>	<b>100.0</b>	<b>4,214</b>	<b>100.0</b>	<b>153,551</b>	<b>100.0</b>

Fuente: CEPAL, sobre la base de cifras oficiales.

Cuadro 7C (continuación)  
**BELICE: COMPOSICIÓN DE LAS IMPORTACIONES DE BIENES SEGÚN ORIGEN Y CATEGORÍAS, 1996**  
 (En miles de dólares y porcentajes)

	Región		Estados Unidos		Japón		Unión Europea		Asia		Otros		Mundo	
	Valor	%	Valor	%	Valor	%	Valor	%	Valor	%	Valor	%	Valor	%
<b>Bienes primarios</b>	<b>6,894</b>	<b>12.1</b>	<b>7,188</b>	<b>5.1</b>	<b>10</b>	<b>0.3</b>	<b>605</b>	<b>2.7</b>	<b>36</b>	<b>0.7</b>	<b>494</b>	<b>1.9</b>	<b>15,227</b>	<b>6.0</b>
Agrícolas	3,586	6.3	7,073	5.0	10	0.3	602	2.7	29	0.6	471	1.8	11,770	4.6
Mineros	354	0.6	83	0.1	...	...	2	0.0	6	0.1	17	0.1	463	0.2
Energéticos	2,955	5.2	32	0.0	...	...	1	0.0	...	...	7	0.0	2,994	1.2
<b>Bienes industrializados</b>	<b>49,674</b>	<b>87.5</b>	<b>132,596</b>	<b>94.0</b>	<b>4,067</b>	<b>99.7</b>	<b>21,652</b>	<b>96.6</b>	<b>4,811</b>	<b>94.7</b>	<b>25,558</b>	<b>97.6</b>	<b>238,359</b>	<b>93.3</b>
Tradicionales	18,308	32.2	60,553	42.9	161	3.9	14,118	63.0	2,677	52.7	1,990	7.6	97,807	38.3
Alimentos, bebidas y tabaco	7,166	12.6	20,168	14.3	48	1.2	10,899	48.6	373	7.3	1,326	5.1	39,980	15.6
Otros tradicionales	11,142	19.6	40,385	28.6	113	2.8	3,220	14.4	2,304	45.4	664	2.5	57,827	22.6
Con elevadas economías de escala	25,484	44.9	18,961	13.4	26	0.6	2,097	9.4	1,266	24.9	21,663	82.7	69,497	27.2
Duraderos	1,356	2.4	14,744	10.5	2,708	66.4	892	4.0	115	2.3	611	2.3	20,427	8.0
Difusores de progreso técnico	4,527	8.0	38,338	27.2	1,172	28.7	4,544	20.3	754	14.8	1,294	4.9	50,628	19.8
<b>Otros bienes</b>	<b>216</b>	<b>0.4</b>	<b>1,228</b>	<b>0.9</b>	<b>0</b>	<b>0.0</b>	<b>162</b>	<b>0.7</b>	<b>232</b>	<b>4.6</b>	<b>128</b>	<b>0.5</b>	<b>1,966</b>	<b>0.8</b>
<b>Total</b>	<b>56,785</b>	<b>100.0</b>	<b>141,012</b>	<b>100.0</b>	<b>4,078</b>	<b>100.0</b>	<b>22,418</b>	<b>100.0</b>	<b>5,079</b>	<b>100.0</b>	<b>26,180</b>	<b>100.0</b>	<b>255,552</b>	<b>100.0</b>

Fuente: CEPAL, sobre la base de cifras oficiales.

Cuadro 7B (continuación)  
**BELICE: COMPOSICIÓN DE LAS EXPORTACIONES DE BIENES SEGÚN DESTINO Y CATEGORÍAS, 1997**  
 (En miles de dólares y porcentajes)

	Región		Estados Unidos		Japón		Unión Europea		Asia		Otros		Mundo	
	Valor	%	Valor	%	Valor	%	Valor	%	Valor	%	Valor	%	Valor	%
<b>Bienes primarios</b>	<b>4,034</b>	<b>44.4</b>	<b>19,417</b>	<b>26.3</b>	<b>55</b>	<b>100.0</b>	<b>26,983</b>	<b>38.5</b>	...	...	<b>71</b>	<b>1.2</b>	<b>50,561</b>	<b>31.8</b>
Agrícolas	3,930	43.2	19,409	26.3	55	100.0	26,983	38.5	...	...	71	1.2	50,449	31.7
Mineros	104	1.1	8	0.0	...	...	...	...	...	...	0	0.0	112	0.1
Energéticos	...	...	...	...	...	...	...	...	...	...	...	...	...	...
<b>Bienes industrializados</b>	<b>5,044</b>	<b>55.5</b>	<b>54,315</b>	<b>73.6</b>	...	...	<b>43,087</b>	<b>61.5</b>	...	...	<b>5,850</b>	<b>98.8</b>	<b>108,296</b>	<b>68.1</b>
Tradicionales	4,876	53.6	54,296	73.6	...	...	43,087	61.5	...	...	5,844	98.7	108,103	68.0
Alimentos, bebidas y tabaco	3,500	38.5	34,355	46.6	...	...	42,061	60.0	...	...	5,791	97.8	85,706	53.9
Otros tradicionales	1,376	15.1	19,941	27.0	...	...	1,026	1.5	...	...	54	0.9	22,398	14.1
Con elevadas economías de escala	140	1.5	19	0.0	...	...	...	...	...	...	6	0.1	166	0.1
Duraderos	...	...	...	...	...	...	...	...	...	...	...	...	...	...
Difusores de progreso técnico	28	0.3	...	...	...	...	...	...	...	...	0	0.0	28	0.0
<b>Otros bienes</b>	<b>15</b>	<b>0.2</b>	<b>20</b>	<b>0.0</b>	<b>0</b>	<b>0.0</b>	<b>1</b>	<b>0.0</b>	<b>45</b>	<b>100.0</b>	<b>0</b>	<b>0.0</b>	<b>80</b>	<b>0.1</b>
<b>Total</b>	<b>9,093</b>	<b>100.0</b>	<b>73,752</b>	<b>100.0</b>	<b>55</b>	<b>100.0</b>	<b>70,071</b>	<b>100.0</b>	<b>45</b>	<b>100.0</b>	<b>5,922</b>	<b>100.0</b>	<b>158,938</b>	<b>100.0</b>

Fuente: CEPAL, sobre la base de cifras oficiales.

Cuadro 7C (continuación)  
**BELICE: COMPOSICIÓN DE LAS IMPORTACIONES DE BIENES SEGÚN ORIGEN Y CATEGORÍAS, 1997**  
 (En miles de dólares y porcentajes)

	Región		Estados Unidos		Japón		Unión Europea		Asia		Otros		Mundo	
	Valor	%	Valor	%	Valor	%	Valor	%	Valor	%	Valor	%	Valor	%
<b>Bienes primarios</b>	<b>7,163</b>	<b>10.8</b>	<b>6,574</b>	<b>4.4</b>	...	...	<b>498</b>	<b>1.9</b>	<b>20</b>	<b>0.4</b>	<b>478</b>	<b>1.4</b>	<b>14,733</b>	<b>5.2</b>
Agrícolas	3,887	5.8	6,473	4.4	...	...	498	1.9	20	0.4	478	1.4	11,356	4.0
Mineros	402	0.6	65	0.0	...	...	0	0.0	0	0.0	0	0.0	468	0.2
Energéticos	2,874	4.3	36	0.0	...	...	...	...	...	...	0	0.0	2,909	1.0
<b>Bienes industrializados</b>	<b>59,371</b>	<b>89.1</b>	<b>140,208</b>	<b>94.8</b>	<b>4,828</b>	<b>99.9</b>	<b>25,704</b>	<b>97.6</b>	<b>5,034</b>	<b>96.6</b>	<b>34,599</b>	<b>98.5</b>	<b>269,745</b>	<b>94.3</b>
Tradicionales	22,418	33.7	64,041	43.3	163	3.4	17,594	66.8	2,710	52.0	2,335	6.6	109,260	38.2
Alimentos, bebidas y tabaco	8,461	12.7	21,880	14.8	...	...	12,938	49.1	344	6.6	1,230	3.5	44,853	15.7
Otros tradicionales	13,957	21.0	42,161	28.5	163	3.4	4,656	17.7	2,365	45.4	1,105	3.1	64,407	22.5
Con elevadas economías de escala	27,656	41.5	20,406	13.8	33	0.7	1,781	6.8	1,352	25.9	27,417	78.1	78,644	27.5
Duraderos	1,800	2.7	13,883	9.4	2,866	59.3	463	1.8	333	6.4	162	0.5	19,508	6.8
Difusores de progreso técnico	7,497	11.3	41,879	28.3	1,766	36.5	5,866	22.3	640	12.3	4,686	13.3	62,334	21.8
<b>Otros bienes</b>	<b>85</b>	<b>0.1</b>	<b>1,186</b>	<b>0.8</b>	<b>5</b>	<b>0.1</b>	<b>122</b>	<b>0.5</b>	<b>155</b>	<b>3.0</b>	<b>41</b>	<b>0.1</b>	<b>1,594</b>	<b>0.6</b>
<b>Total</b>	<b>66,619</b>	<b>100.0</b>	<b>147,968</b>	<b>100.0</b>	<b>4,833</b>	<b>100.0</b>	<b>26,325</b>	<b>100.0</b>	<b>5,209</b>	<b>100.0</b>	<b>35,119</b>	<b>100.0</b>	<b>286,072</b>	<b>100.0</b>

Fuente: CEPAL, sobre la base de cifras oficiales.

Cuadro 7B (continuación)  
**BELICE: COMPOSICIÓN DE LAS EXPORTACIONES DE BIENES SEGÚN DESTINO Y CATEGORÍAS, 1998**  
 (En miles de dólares y porcentajes)

	Región		Estados Unidos		Japón		Unión Europea		Asia		Otros		Mundo	
	Valor	%	Valor	%	Valor	%	Valor	%	Valor	%	Valor	%	Valor	%
<b>Bienes primarios</b>	<b>4,204</b>	<b>30.6</b>	<b>22,192</b>	<b>37.2</b>	<b>130</b>	<b>79.9</b>	<b>18,568</b>	<b>27.1</b>	<b>5</b>	<b>100.0</b>	<b>26</b>	<b>0.6</b>	<b>45,125</b>	<b>30.8</b>
Agrícolas	4,076	29.7	22,192	37.2	130	79.9	18,568	27.1	5	100.0	26	0.6	44,997	30.7
Mineros	128	0.9	...	...	...	...	0	0.0	...	...	0	0.0	128	0.1
Energéticos	...	...	...	...	...	...	...	...	...	...	...	...	...	...
<b>Bienes industrializados</b>	<b>9,516</b>	<b>69.4</b>	<b>37,502</b>	<b>62.8</b>	<b>33</b>	<b>20.0</b>	<b>49,847</b>	<b>72.9</b>	...	...	<b>4,397</b>	<b>99.4</b>	<b>101,294</b>	<b>69.2</b>
Tradicional	9,450	68.9	37,494	62.8	33	20.0	49,847	72.9	...	...	4,396	99.4	101,219	69.1
Alimentos, bebidas y tabaco	8,033	58.6	16,543	27.7	33	20.0	49,049	71.7	...	...	4,228	95.6	77,886	53.2
Otros tradicionales	1,418	10.3	20,951	35.1	...	...	798	1.2	...	...	167	3.8	23,333	15.9
Con elevadas economías de escala	58	0.4	3	0.0	...	...	...	...	...	...	1	0.0	62	0.0
Duraderos	0	0.0	5	0.0	...	...	...	...	...	...	0	0.0	5	0.0
Difusores de progreso técnico	8	0.1	1	0.0	...	...	...	...	...	...	0	0.0	9	0.0
<b>Otros bienes</b>	<b>0</b>	<b>0.0</b>	<b>6</b>	<b>0.0</b>	<b>0</b>	<b>0.1</b>	<b>0</b>	<b>0.0</b>	<b>0</b>	<b>0.0</b>	<b>0</b>	<b>0.0</b>	<b>6</b>	<b>0.0</b>
<b>Total</b>	<b>13,720</b>	<b>100.0</b>	<b>59,701</b>	<b>100.0</b>	<b>163</b>	<b>100.0</b>	<b>68,415</b>	<b>100.0</b>	<b>5</b>	<b>100.0</b>	<b>4,423</b>	<b>100.0</b>	<b>146,425</b>	<b>100.0</b>

Fuente: CEPAL, sobre la base de cifras oficiales.

Cuadro 7C (continuación)  
**BELICE: COMPOSICIÓN DE LAS IMPORTACIONES DE BIENES SEGÚN ORIGEN Y CATEGORÍAS, 1998**  
 (En miles de dólares y porcentajes)

	Región		Estados Unidos		Japón		Unión Europea		Asia		Otros		Mundo	
	Valor	%	Valor	%	Valor	%	Valor	%	Valor	%	Valor	%	Valor	%
<b>Bienes primarios</b>	<b>6,828</b>	<b>10.2</b>	<b>8,853</b>	<b>5.6</b>	<b>0</b>	<b>0.0</b>	<b>561</b>	<b>2.0</b>	<b>16</b>	<b>0.2</b>	<b>846</b>	<b>3.0</b>	<b>17,104</b>	<b>5.9</b>
Agrícolas	3,344	5.0	8,541	5.4	0	0.0	560	2.0	14	0.2	846	3.0	13,304	4.6
Mineros	614	0.9	79	0.1	...	...	1	0.0	2	0.0	0	0.0	697	0.2
Energéticos	2,870	4.3	233	0.1	...	...	...	...	...	...	0	0.0	3,103	1.1
<b>Bienes industrializados</b>	<b>59,992</b>	<b>89.5</b>	<b>146,860</b>	<b>93.7</b>	<b>5,805</b>	<b>100.0</b>	<b>26,754</b>	<b>96.8</b>	<b>6,347</b>	<b>98.3</b>	<b>27,677</b>	<b>96.8</b>	<b>273,435</b>	<b>93.6</b>
Tradicional	23,229	34.7	69,006	44.0	196	3.4	13,970	50.5	2,937	45.5	3,285	11.5	112,623	38.5
Alimentos, bebidas y tabaco	8,885	13.3	21,532	13.7	1	0.0	9,632	34.8	425	6.6	2,319	8.1	42,794	14.6
Otros tradicionales	14,344	21.4	47,474	30.3	195	3.4	4,338	15.7	2,512	38.9	966	3.4	69,829	23.9
Con elevadas economías de escala	30,104	44.9	18,980	12.1	99	1.7	2,441	8.8	1,884	29.2	22,162	77.5	75,669	25.9
Duraderos	1,641	2.4	14,683	9.4	3,532	60.8	380	1.4	745	11.5	168	0.6	21,148	7.2
Difusores de progreso técnico	5,018	7.5	44,192	28.2	1,978	34.1	9,963	36.0	782	12.1	2,062	7.2	63,994	21.9
<b>Otros bienes</b>	<b>183</b>	<b>0.3</b>	<b>1,044</b>	<b>0.7</b>	<b>1</b>	<b>0.0</b>	<b>333</b>	<b>1.2</b>	<b>93</b>	<b>1.4</b>	<b>74</b>	<b>0.3</b>	<b>1,728</b>	<b>0.6</b>
<b>Total</b>	<b>67,003</b>	<b>100.0</b>	<b>156,757</b>	<b>100.0</b>	<b>5,806</b>	<b>100.0</b>	<b>27,648</b>	<b>100.0</b>	<b>6,456</b>	<b>100.0</b>	<b>28,596</b>	<b>100.0</b>	<b>292,267</b>	<b>100.0</b>

Fuente: CEPAL, sobre la base de cifras oficiales.

Cuadro 7B (conclusión)  
**BELICE: COMPOSICIÓN DE LAS EXPORTACIONES DE BIENES SEGÚN DESTINO Y CATEGORÍAS, 1999**  
 (En miles de dólares y porcentajes)

	Región		Estados Unidos		Japón		Unión Europea		Asia		Otros		Mundo	
	Valor	%	Valor	%	Valor	%	Valor	%	Valor	%	Valor	%	Valor	%
<b>Bienes primarios</b>	<b>4,019</b>	<b>34.5</b>	<b>36,015</b>	<b>46.4</b>	<b>67</b>	<b>67.0</b>	<b>17,475</b>	<b>26.3</b>	<b>21</b>	<b>56.2</b>	<b>26</b>	<b>0.8</b>	<b>57,622</b>	<b>36.2</b>
Agrícolas	3,839	33.0	36,002	46.4	67	67.0	17,475	26.3	21	56.2	26	0.8	57,429	36.0
Mineros	181	1.6	13	0.0	...	...	...	...	...	...	0	0.0	193	0.1
Energéticos	...	...	...	...	...	...	...	...	...	...	...	...	...	...
<b>Bienes industrializados</b>	<b>7,622</b>	<b>65.5</b>	<b>41,546</b>	<b>53.6</b>	<b>33</b>	<b>33.0</b>	<b>49,033</b>	<b>73.7</b>	<b>17</b>	<b>43.8</b>	<b>3,434</b>	<b>99.2</b>	<b>101,684</b>	<b>63.8</b>
Tradicionales	7,569	65.0	41,490	53.5	33	33.0	49,033	73.7	17	43.8	3,285	95.0	101,426	63.7
Alimentos, bebidas y tabaco	6,836	58.7	21,264	27.4	33	33.0	48,042	72.2	0	0.0	3,181	91.9	79,356	49.8
Otros tradicionales	733	6.3	20,226	26.1	...	...	991	1.5	17	43.8	104	3.0	22,070	13.9
Con elevadas economías de escala	6	0.1	6	0.0	...	...	...	...	...	...	0	0.0	12	0.0
Duraderos	47	0.4	50	0.1	...	...	...	...	...	...	149	4.3	245	0.2
Difusores de progreso técnico	...	...	1	0.0	...	...	...	...	...	...	0	0.0	1	0.0
<b>Otros bienes</b>	<b>4</b>	<b>0.0</b>	<b>8</b>	<b>0.0</b>	<b>0</b>	<b>0.0</b>	<b>0</b>	<b>0.0</b>	<b>0</b>	<b>0.0</b>	<b>0</b>	<b>0.0</b>	<b>12</b>	<b>0.0</b>
<b>Total</b>	<b>11,645</b>	<b>100.0</b>	<b>77,568</b>	<b>100.0</b>	<b>99</b>	<b>100.0</b>	<b>66,507</b>	<b>100.0</b>	<b>38</b>	<b>100.0</b>	<b>3,460</b>	<b>100.0</b>	<b>159,318</b>	<b>100.0</b>

Fuente: CEPAL, sobre la base de cifras oficiales.

Cuadro 7C (conclusión)  
**BELICE: COMPOSICIÓN DE LAS IMPORTACIONES DE BIENES SEGÚN ORIGEN Y CATEGORÍAS, 1999**  
 (En miles de dólares y porcentajes)

	Región		Estados Unidos		Japón		Unión Europea		Asia		Otros		Mundo	
	Valor	%	Valor	%	Valor	%	Valor	%	Valor	%	Valor	%	Valor	%
<b>Bienes primarios</b>	<b>7,321</b>	<b>8.4</b>	<b>8,039</b>	<b>4.2</b>	...	...	<b>558</b>	<b>2.0</b>	<b>25</b>	<b>0.3</b>	<b>329</b>	<b>0.7</b>	<b>16,271</b>	<b>4.4</b>
Agrícolas	3,502	4.0	7,598	4.0	...	...	557	2.0	13	0.1	329	0.7	11,999	3.3
Mineros	819	0.9	86	0.0	...	...	0	0.0	12	0.1	0	0.0	917	0.3
Energéticos	2,999	3.4	355	0.2	...	...	...	...	...	...	0	0.0	3,355	0.9
<b>Bienes industrializados</b>	<b>78,638</b>	<b>90.2</b>	<b>173,272</b>	<b>91.6</b>	<b>8,303</b>	<b>100.0</b>	<b>27,175</b>	<b>95.2</b>	<b>8,946</b>	<b>98.3</b>	<b>43,551</b>	<b>99.1</b>	<b>339,885</b>	<b>92.8</b>
Tradicionales	30,464	34.9	72,411	38.3	139	1.7	15,595	54.6	3,984	43.8	3,488	7.9	126,080	34.4
Alimentos, bebidas y tabaco	11,663	13.4	24,040	12.7	0	0.0	10,560	37.0	661	7.3	2,559	5.8	49,483	13.5
Otros tradicionales	18,802	21.6	48,371	25.6	139	1.7	5,034	17.6	3,324	36.5	929	2.1	76,598	20.9
Con elevadas economías de escala	38,426	44.1	19,353	10.2	60	0.7	1,757	6.2	2,312	25.4	36,350	82.7	98,257	26.8
Duraderos	2,822	3.2	24,367	12.9	5,034	60.6	1,097	3.8	1,761	19.4	397	0.9	35,477	9.7
Difusores de progreso técnico	6,927	7.9	57,142	30.2	3,070	37.0	8,727	30.6	889	9.8	3,316	7.5	80,070	21.9
<b>Otros bienes</b>	<b>1,250</b>	<b>1.4</b>	<b>7,849</b>	<b>4.1</b>	<b>0</b>	<b>0.0</b>	<b>816</b>	<b>2.9</b>	<b>128</b>	<b>1.4</b>	<b>87</b>	<b>0.2</b>	<b>10,130</b>	<b>2.8</b>
<b>Total</b>	<b>87,209</b>	<b>100.0</b>	<b>189,160</b>	<b>100.0</b>	<b>8,303</b>	<b>100.0</b>	<b>28,548</b>	<b>100.0</b>	<b>9,099</b>	<b>100.0</b>	<b>43,967</b>	<b>100.0</b>	<b>366,285</b>	<b>100.0</b>

Fuente: CEPAL, sobre la base de cifras oficiales.